

ပြည်ထောင်စုသမ္မတမြန်မာနိုင်ငံတော်အစိုးရ
စိုက်ပျိုးရေး၊ မွေးမြူရေးနှင့် ဆည်မြောင်းဝန်ကြီးဌာန
ကျေးလက်ဒေသဖွံ့ဖြိုးတိုးတက်ရေးဦးစီးဌာန
ငပုတောမြို့နယ်



လူထုပဟိုပြုစီမံကိန်း
National Community Driven Development Project
(NCDDP)



ကျေးရွာဖွံ့ဖြိုးရေး အစီအစဉ်
Village Development Plan (VDP)

သက္ကယ်သောင်ကျေးရွာ၊ သက္ကယ်သောင်ကျေးရွာအုပ်စု

မာတိကာ

| စဉ် | အကြောင်းအရာ | စာမျက်နှာ |
|-----|-----------------------------------------------------------------------------------------------------|-----------|
| ၁ | မြို့နယ်မြေပုံ | ၁ |
| ၂ | ကျေးရွာအုပ်စုမြေပုံ | ၂ |
| ၃ | ကျေးရွာအုပ်စုတွင် ပါဝင်သောကျေးရွာများစာရင်း | ၂ |
| ၄ | ကျေးရွာသမိုင်းကြောင်းအကျဉ်းချုပ် | ၃ |
| ၅ | လူထုပူးပေါင်းပါဝင်သော ဆန်းစစ်ခြင်းနှင့် အကဲဖြတ်ခြင်း လုပ်ငန်းစဉ် PRA/PSA အကျဉ်းချုပ်ဇယား | ၆ |
| ၆ | ကျေးရွာဖွံ့ဖြိုးရေးအစီအစဉ်အတွက်အသုံးပြုခဲ့သော PRA tools များနှင့် တစ်ခုချင်းစီအတွက် သုံးသပ်ချက်များ | ၆ |
| ၇ | ကျေးရွာကော်မတီရွေးချယ်ခြင်းနှင့် ကျေးရွာဖွံ့ဖြိုးရေးအစီအစဉ် ဆောင်ရွက်မှုမှတ်တမ်းဓါတ်ပုံများ | ၁၈ |
| ၈ | ကျေးရွာစီမံကိန်းအထောက်အကူပြုကော်မတီဝင်များစာရင်း | ၁၉ |
| ၉ | ကျေးရွာအခြေခံအချက်အလက်များ (ပုံစံ ၈ - ၁) | ၂၀ |
| ၁၀ | စီမံကိန်းစက်ဝန်းအချိန်ဇယား (ပုံစံ ၈-၂) | ၂၉ |
| ၁၁ | ကျေးရွာဖွံ့ဖြိုးရေး ဦးစားပေး အစီအစဉ် (ပုံစံ ၈-၃) | ၃၄ |
| ၁၂ | အစည်းအဝေးမှတ်တမ်းများ | ၄၁ |
| ၁၃ | ကဏ္ဍအလိုက် ဖွံ့ဖြိုးရေး ဦးစားပေးလုပ်ငန်းများ | ၄၈ |

၁။ ငပုတောမြို့နယ်အခြေပြမြေပုံ

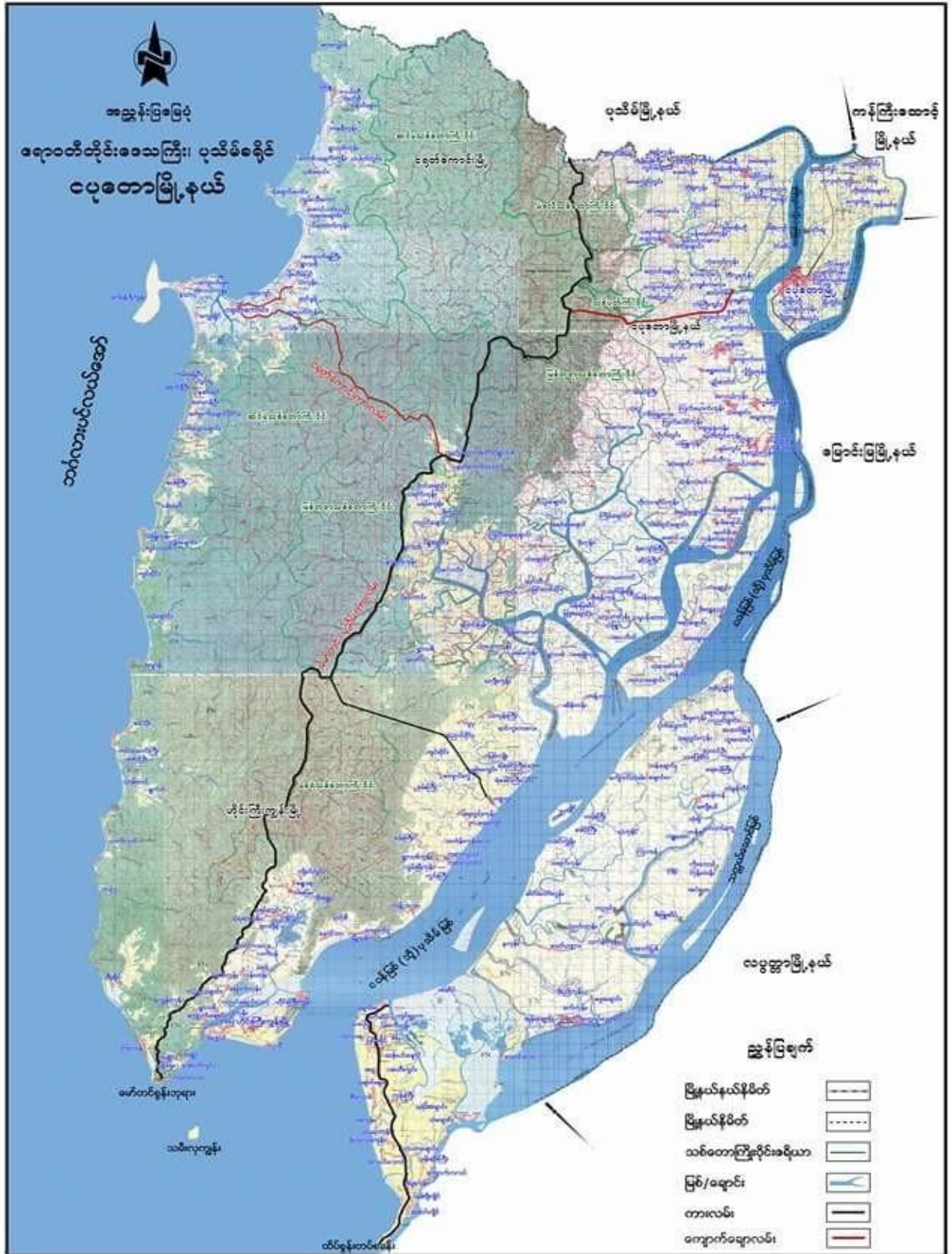

၂။ ကျေးရွာအုပ်စုမြေပုံ



၃။ ကျေးရွာအုပ်စုအတွင်းပါဝင်သော ကျေးရွာများစာရင်း

- ၁ - သက္ကယ်သောင်
- ၂ - စက်ချောင်း
- ၃ - အုန်းချောင်း
- ၄ - လယ်တော
- ၅ - ဖိုးညိုကုန်း
- ၆ - အောင်ခိုင်

၄။ ကျေးရွာသမိုင်းအကျဉ်း

သက္ကယ်သောင်ကျေးရွာ သမိုင်း

သက္ကယ်သောင်ကျေးရွာသည် ပျဉ်းစုံလောင် နှစ်ဆောင်း (၂၀၀) ခန့်က စတင်တည်ရှိခဲ့သော ကျေးရွာ တစ်ရွာဖြစ်သည်။ တို့အချိန်က မူလ အမည်မှာ "အဖြေရွာ" ဟု ခေါ်ဆိုကြသည်။ အခြေကျေးသည် ဆိုအချိန်က ဒဒိမ်ရွာ မူဝါကျော် ဆို. ဂျီ. ဗီ. ရှေ့ပုလဲ. ကိုသာ အဓိက မီး. ဖူး. ဖူး. မြစ် ပျဉ်လှိုင်ကား စောက်ကြောသည်။ တို့. ရောက် အခြေကျေးသည် ယခု. ကောင်း များ ပေါ်ထွန်းလာပြီး တို့ဘဲကောင်းများ ပေါ်စွန့် သက္ကယ်ပင်များ များများ ရွာ ပေါက်နေသည်ကို အခြေကျေး "သက္ကယ်သောင်" ဟု အမည်စောင်းလဲ ခေါ်ဆိုလာကြသည်။

သက္ကယ်သောင်ကျေးရွာသည် ဗီလယ် ကမ်းခြေကမ်းသည်။ အထူး မြို့ရွာသိကျွမ်း နှစ်တိုင်း ဈေးရက်ကတ် ဇွဲ. ကို ခံစား. ဣ. ဩ. ပြဿာ နှာ ဖြစ်ပါသည်။ အဓိက လမ်းအစဉ်မှာ လမ်း ရှေ့ပုလဲ. သာပျဉ် အဓိကဖြစ်သောအောင် လမ်းပန်း ဆက်ဖွယ်ရေး အခက်အခဲကို အချိန်ကြာဖြင့် ရွာ ခံစား ခဲ့ ပြန်သည်။ ကျေးရွာတွင် ရှေ့ပုလဲ. လပတ်. ဆား. ပုလဲကန် စသည်တို့ အဓိကဟု ယူဆအချိန်အထိ ဆက်လက် ပျဉ်လှိုင် ဖြစ်ပါသည်။

သက္ကယ်သောင်ကျေးရွာသည် မူပျဉ်းများ စုစည်း၍ အားပြစ်ရွာ ယှဉ်တွဲနေထိုင် ဖြစ်သော ကျေးရွာဖြစ်ပါသည်။ ကျေးရွာ အတွင်း တွင် မဟာ ဟိန္ဒူ နှင့် ဗုဒ္ဓစာရင် မူပျဉ်းများ နေထိုင်ပြီး မုဒုံကသာ ဟိန္ဒူကသာ မဂ္ဂလမ်းကသာ တို့ကို ကိုးကွယ်ကြသည်။

သက္ကယ်သောင်ကျေးရွာသည် ၁၂၂၅ ခု နှစ်တွင် မီးဘေးအန္တရာယ် ဈေးရက် ခဲ့ပြီး ၊ နေထိုင် (၅၀) ခန့် မီးဘေးသစ် ခဲ့. ပြုသည်။ ဇွဲ. ပျဉ်လှိုင်ကား ရှေ့ပုလဲ. ကျေးရွာပျဉ်လှိုင် ဖြစ်ပြီး တို့. ကျေးရွာကား ဇွဲ. ဇွဲ. ကောင်း မောင်ရွာ ခဲ့သည်။ ၁၃၂၉ ခု နှစ်တွင် ရှေ့ပုလဲ. ကမ်းခြေ တစ်ကြိမ် ရှေ့ပုလဲ. ကြံ. ကြံ. ပြုသည်။

ထိုသို့ သဘာဝဘေး၊ အန္တရာယ်များကို ကြံစော့၊ ၎င်းဆိုင်ဖြီး၊ နောက် သက္ကယ်
 သောင်ကျေး၊ သည် ဂဠုန်၊ တူး၊ ၊ ဖိ၊ ပွား၊ ရေး၊ ၊ ပညာရေး၊ လည်း၊ စောင့်၊ လဲ ဝိုင်းတက် လာ
 ခဲ့ပါသည်။ ၂၀၀၄ ခုနှစ်တွင် ဆူဟာပီ လျှင်ဘေး၊ လဲ - ကျရောက်ခဲ့ပါသည်။
 ဂဠုန် - ၊ ကျောက်၊ ၎င်း၊ ပျက်စီး၊ ဆုံးရှုံး၊ မှု၊ နည်းပါး၊ ရော၊ ကြောင့်၊ အခြေအနေဆိုး၊ ရါး
 ဖြစ်၊ မရှိ၊ ခဲ့ပါ။ ၂၀၀၅ ခုနှစ်တွင် ထပ်မံ ၅ ဖိ၊ နား၊ သင့်၊ ခဲ့ပါသည်။ ရန်၊ ဖြစ် (၂၅)
 လုံး၊ ဆုံ၊ ရောင်၊ ကြွမ်း၊ ခဲ့ပါသည်။ ထိုအချိန်လည်း၊ ကျေး၊ ရွာ ဖြစ်သည့် များ၊ ဗုဒ္ဓြိလည်
 ဝိုင်း၊ ဝန်း၊ ကုန်၊ ဆိုင်၊ ရွက်၊ ခဲ့၊ ပြု၊ ပါသည်။

သက္ကယ်သောင် ထိခိုက်ပျက်စီး၊ ဆုံးရှုံးမှု၊ များ၊ ဆုံး၊ သဘာဝဘေး၊ အန္တရာယ်မှာ -
 ၂၀၀၈ ခုနှစ် နာဂစ် မျှော်တိုင်း၊ ဘေး၊ ဒဏ်၊ ကို ဖြစ်၊ ထိ၊ ရာ၊ ခံ၊ ခား၊ ခဲ့၊ ပြု၊ သည်။ ဂဠုန်၊
 ပျက်စီး၊ ဖြီး - များ၊ ရွာ ထိခိုက်ခံစား၊ ခဲ့၊ ပြု၊ သည်။ ၎င်း၊ မျှော်၊ တိုင်း၊ ဒဏ်ခံ၊ ခား၊ ရှေ့
 သော၊ ကာလတွင် - ဖြစ်၊ လည်၊ ထူ၊ တောင်၊ ရေး၊ လုပ်ငန်း၊ များ၊ ဆောင်ရွက် ၎င်း၊ လုပ်
 ဆိုင် အာဏ်၊ စခဲ ၊ ဘေး၊ ဝတ်၊ ရှေး၊ ရေး၊ စေ၊ ကံ၊ ခဲ ၊ ကျန်း၊ မာ၊ ရေး၊ ကာလ်၊ စခဲ များ၊ ရွာ၊ ကို
 ၎င်း၊ ဆိုင်၊ ဖြစ်၊ သည်။

ထို့နောက် သက္ကယ် သောင်ကျေးရွာသည် ရွာသူ ၊ ရွာသား များ၏ ခပ်လုံး
 ညီညွတ် မှု၊ ၎င်း၊ ဘေး၊ အား၊ တုတ်၊ မှု ၊ ဖွံ့ဖြိုးရေး၊ လုပ်ငန်း၊ များ၊ ကို - စိတ်၊ အား၊
 ထက်သာ၊ ရွာ - ဝိုင်း၊ ဝန်း၊ ကုန်၊ ဆိုင်၊ ရွက်၊ မှု ကြောင့်၊ ကျေး၊ ရွာ ဖြစ်လည် ဖွံ့ဖြိုး၊ လာ
 ခဲ့ပါသည်။ စီး၊ မွား၊ ရေး ၊ ဂဠုန်၊ တူး၊ ရေး ၊ ကျန်း၊ မာ၊ ရေး ၊ လမ်း၊ ပြန်၊ သက်၊ ဆွယ်၊ ရေး၊ လုပ်ငန်း၊
 စာပုံ၊ ဖွံ့ဖြိုး၊ တိုး၊ တက် လာ၊ ခဲ့၊ ပါသည်။

သက္ကယ်သောင် ကျေးရွာသည် - လူမျိုး၊ ပေါင်းစုံ နေထိုင်ရာ - ရွာကြီး၊ ကြစ်ဖြိုး -
 အဓိကနေ ထိုင်သော လူမျိုး များ မှာ - မာ၊ ကုန်၊ လူမျိုး ၊ ပန်၊ နှို၊ လူမျိုး ၊ ဗြဟ္မ၊ စာလင်
 လူမျိုး များ ၊ လည်း၊ အသင့်၊ အတင့်၊ နေထိုင်၊ ရှေ့၊ သည်။ မိမိ၊ တို့၊ ဘုံ၊ ရှိ၊ ရှာ၊ စေး၊ များ၊ ကို
 လည်း - ရှိ၊ စင်၊ စေ၊ ကံ၊ ခဲ၊ ဖြစ်၊ ပြု၊ ဆောင်ရွက် ဖြစ် - ၎င်း၊ ပေး၊ နှင့်၊ ကုန်၊ ကျမ်း၊ ပေး၊ ရှိ၊ ပါသည်။

နိုလုံး ချယ်အားဖြင့်ဆိုသော် - သက္ကယ်သောင်ကျေးရွာသည် - မင်္ဂလာ
 ကမ်းခြေရွာ - တစ်ရွာ ဖြစ်သောကြောင့် - ကာယိဉာဏ်ဒဏ်တို့ - အချိန်ကြာကြာ
 ဧကန်စားလာရာ လာရောက်ပါသည်။ မီးဖွားရေး ၊ လူမှုရေး ၊ ကျန်းမာရေး ၊ ပညာရေး
 အသစ်တစ်ခု၊ ဖွံ့ဖြိုးလာသောကျေးရွာဖြစ်ပါသည်။ ယခုအခါ - သက္ကယ်သောင်ကျေး
 ရွာသည် - ဝိတ် (၇၅၆) အိမ်ထောင်စု (၈၀၀) လူဦးရေ (၃၅၀၈)
 ရှိပြီး ဝိတ်ကျေးရွာ အဆင့် ရှိနေပါသည်။

၅။ လူထုပူးပေါင်းပါဝင်သော ဆန်းစစ်ခြင်းနှင့် အကဲဖြတ်ခြင်း လုပ်ငန်းစဉ် PRA/PSA အကျဉ်းချုပ်ဇယား

| စဉ် | အသုံးပြုခဲ့သော PRA Tools များ | ကျား | မ |
|-----|-------------------------------------------------------------|------|----|
| ၁ | ကျေးရွာအရင်းမြစ်ပြမြေပုံ (Social Map) | ၃၀ | ၄၀ |
| ၂ | ရာသီခွင်ပြပြက္ခဒိန် (Seasonal Clender) | ၃၅ | ၄၄ |
| ၃ | ဥစ္စာနေကြွယ်ဝမှု ဦးစားပေးအဆင့်သတ်မှတ်ခြင်း (Wealth Ranking) | ၃၀ | ၄၅ |
| ၄ | ကျား၊ မ ပင့်ကူအိမ်သုံးသပ်ခြင်း (Cob Web) | ၃၀ | ၄၀ |
| ၅ | အရင်းအမြစ်အသုံးချမှုဖော်ထုတ်ခြင်း ဇယား (Asset Mapping) | ၃၀ | ၄၀ |
| ၆ | အဖွဲ့အစည်းချိတ်ဆက်မှုမြေပုံ (Veen diagram) | ၃၀ | ၄၀ |

၆။ ကျေးရွာဖွံ့ဖြိုးရေးအစီအစဉ်အတွက်အသုံးပြုခဲ့သော PRA tools များနှင့် တစ်ခုချင်းစီအတွက် သုံးသပ်ချက်များ

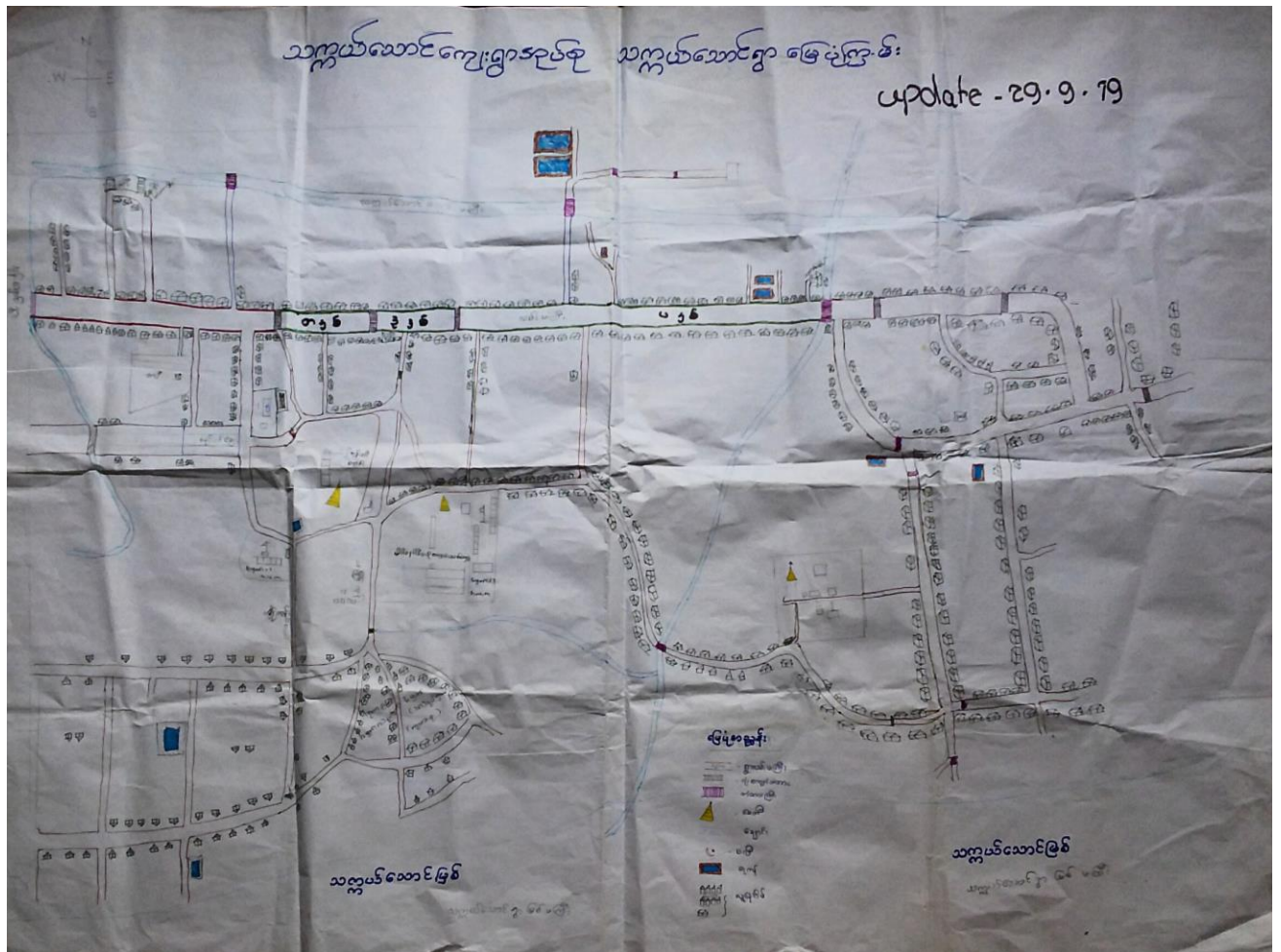

၇၅.၅.၁၉

သက္ကယ်သောင်ရွာ

လူမှုရေး ကျင့်စဉ်များ ပြုပြင်

ဆွေးနွေးခြင်း နှင့် ဆင်ခြင်ချက်

- သက္ကယ်သောင် ကျေးရွာသည် မဟာဂူပျို၊ ကျေးရွာ နေထိုင်မှု၊ မြေပိုင်ဆိုင်မှု၊ မြေအသုံးပြုမှု၊ မြေအသွင်ပြင်မှု၊ မြေအသုံးပြုမှု စွမ်းဆောင်ရည် မြှင့်တင်မှု စသည်တို့ကို ဆောင်ရွက်ရန် လိုအပ်ပါသည်။
- ယခင်က လုပ်ငန်းကို အစဉ်အတိုင်း လုပ်ကိုင်ခဲ့ပြီး နောက်ဆုံးတွင် လုပ်ငန်းကို ရပ်စဲခဲ့ပါသည်။
- လုပ်ငန်းအား ပိုမိုလုပ်ကိုင်ရန် လိုအပ်ပါသည်။ လုပ်ငန်းအား ပိုမိုလုပ်ကိုင်ရန် လိုအပ်ပါသည်။
- ဆောင်ရွက်ရန် လိုအပ်ပါသည်။ ဆောင်ရွက်ရန် လိုအပ်ပါသည်။
- အလုပ်အကိုင် အခြေအနေအထား တို့ကို အသုံးပြုရန် လိုအပ်ပါသည်။
- ၂၀၁၇ ခုနှစ်တွင် ၂၀၁၈ ခုနှစ်အထိ လုပ်ကိုင်ခဲ့ပြီး နောက်ဆုံးတွင် လုပ်ငန်းကို ရပ်စဲခဲ့ပါသည်။
- ယခု ၂၀၂၀ ခုနှစ်တွင် လုပ်ကိုင်ရန် လိုအပ်ပါသည်။

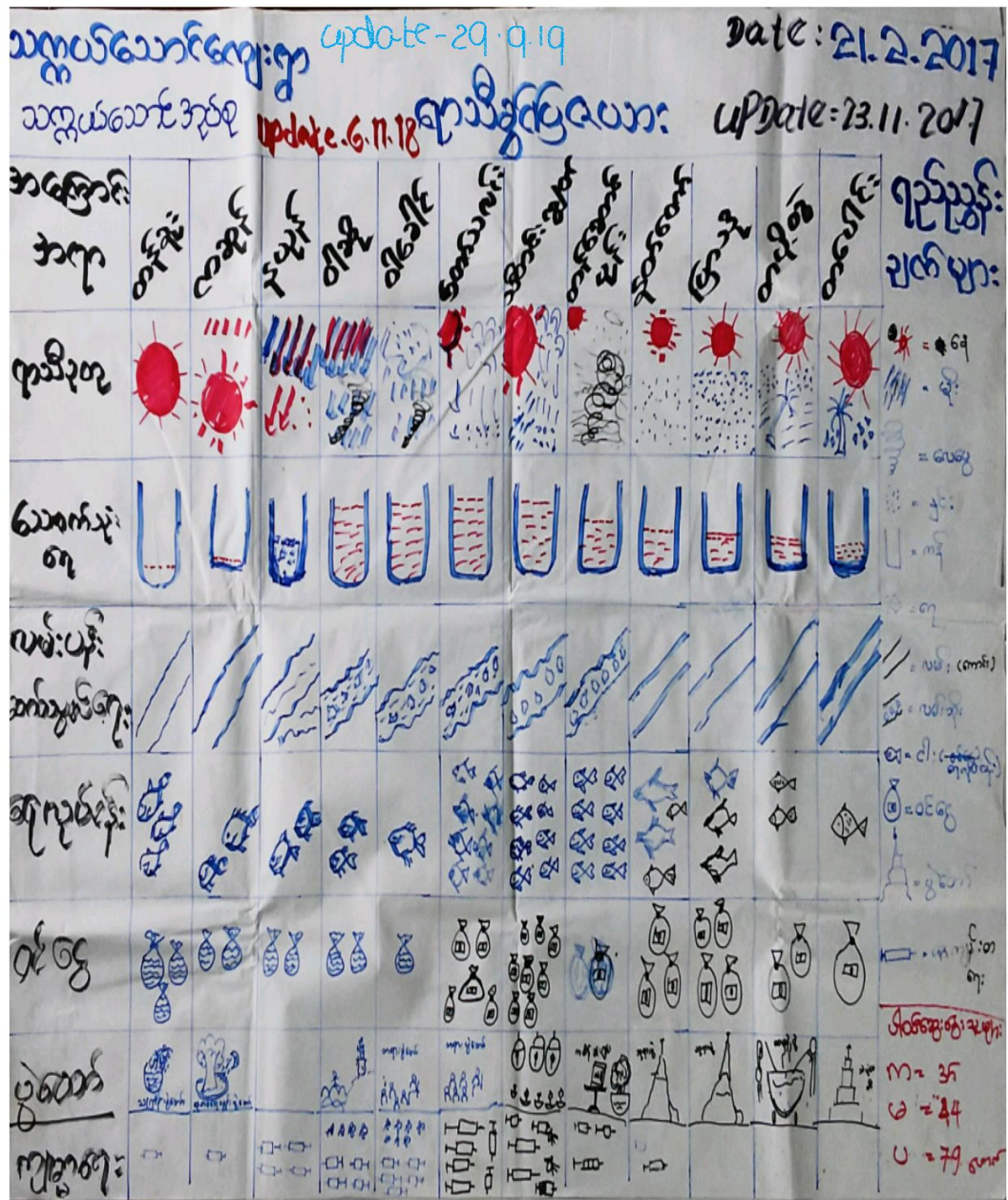

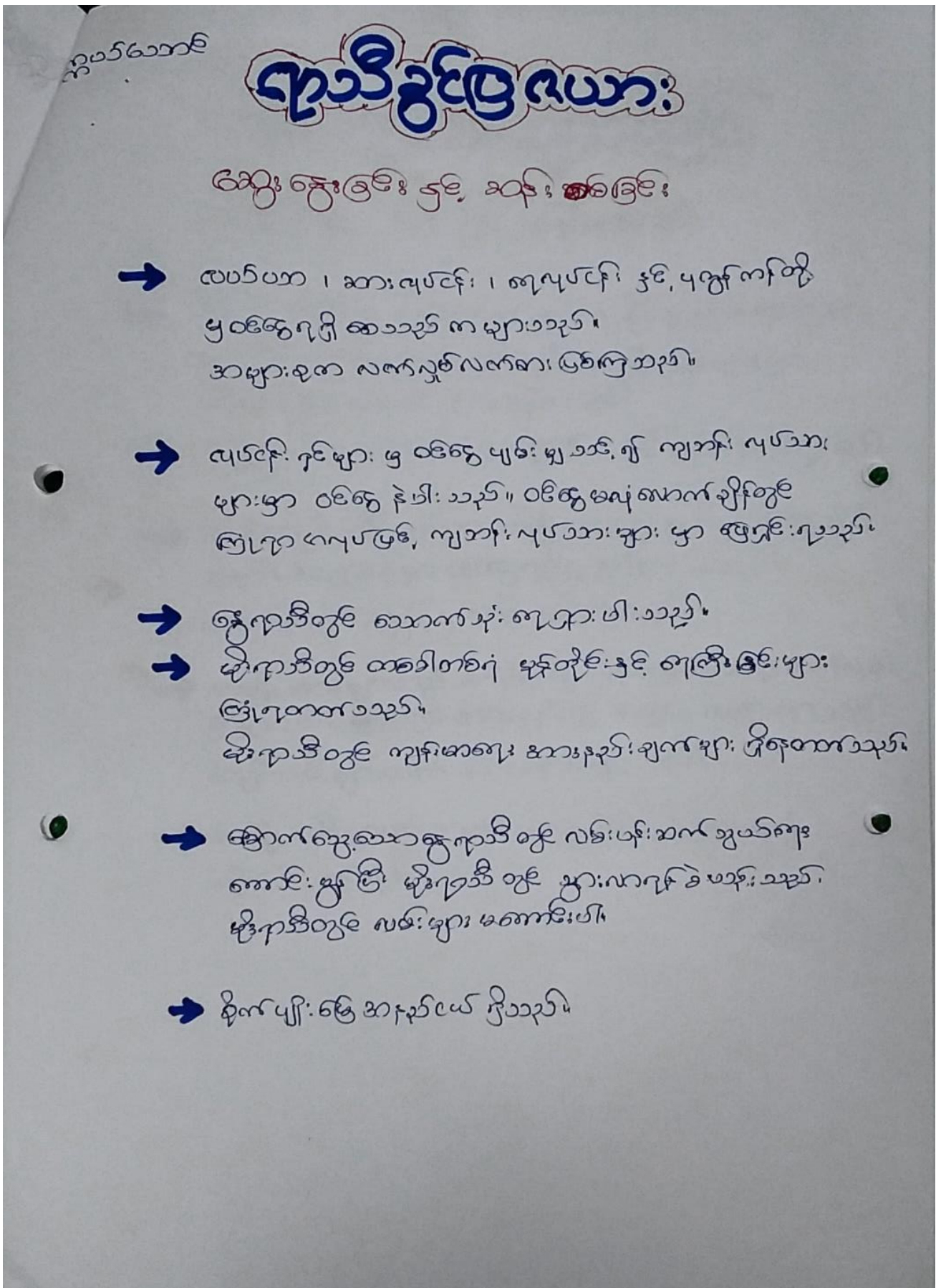

သက္ကယ်သောင်ကျေးရွာ သက္ကယ်သောင်အုပ်စု Date = 21.2.2017
Update: 6.11.18 ညွှန်ကြားမှုဦးစီးဌာန Update: 23.11.2017
ပြည်ထောင်စု update: 29.9.19

| အစဉ် | သတ်မှတ်ချက် | အိမ်ထောင် စု အရေ အတွက် | ရာခိုင်နှုန်း |
|------|------------------------------------------------------------------------------------------------------------------------------------------------------------------------------------------------------------------------------|------------------------------|---------------|
| ၁ | အားကစား / မြေထဲကမ်း / ဆင်း / ဝယ် / အရောင်း / ကျား / မြေအောက် / မြေထဲကမ်း <div style="text-align: center; margin-top: 5px;"> \downarrow ၈၀၀ စ.ပ. </div> | ၅၀ | 6.2% |
| ၂ | အားကစား / မြေထဲကမ်း / ဆင်း / ဝယ် / အရောင်း / ကျား / မြေအောက် / မြေထဲကမ်း ဆိုင်ကယ် <div style="text-align: center; margin-top: 5px;"> \downarrow ၂၀၀၀ စ.ပ. </div> | ၂၀၀ | 25.0% |
| ၃ | မြေထဲကမ်း / မြေထဲကမ်း / မြေထဲကမ်း / မြေထဲကမ်း / မြေထဲကမ်း | ၂၅၀ | 31.3% |
| ၄ | အရောင်း / မြေထဲကမ်း / မြေထဲကမ်း / မြေထဲကမ်း / မြေထဲကမ်း / မြေထဲကမ်း / မြေထဲကမ်း မြေထဲကမ်း / မြေထဲကမ်း / မြေထဲကမ်း / မြေထဲကမ်း / မြေထဲကမ်း / မြေထဲကမ်း | ၃၀၀ | 37.5% |

ပြည်ထောင်စု အရေ
M = 30
U = 45 / U = 75 ရက်

သက္ကယ်သောင်

ပြောနေကြွယ်ဝမှုလယ်ယာ:

ဆွေးနွေးချက် ဌာန ဆန်းစစ်ချက်

- ▲ ကျေးရွာတွင် အဆင်းရဲဆုံး အုပ်စု၏ အိမ်ထောင်စုဦးရေ ရာခိုင်နှုန်းမှာ 37.5% ဖြစ်သည်။ အိမ်ထောင်စု (၃၀၀) ဖြစ်သည်။
- ▲ အဆင်းရဲဆုံး အုပ်စု ဆင်းရဲနွမ်းပါးခြင်းသည် စာရင်းပွား၊ လုပ်သားများ များနေခြင်း၊ ပုံမှန်ဝင်ငွေမရှိခြင်း၊ ကလေးများ မီးခြင်း၊ မြို့က ဂျာဗာ ဖျန်းလုပ်လှိုင်နေကြရာ ဖြစ်သည်။
- ▲ ကျေးရွာတွင် စိတ်ဓါတ်နိမ့်ကျခြင်းများ အကောင်အထည်ဖော်အောင်ပါက ဆင်းရဲသူများ အုပ်စုမှ အပျက်အလှိုင်အခွင့်အလမ်းများ ဆုံးရှုံး စီမံခန့်ခွဲမှု ရှိရန်အတွက်:
- ▲ ဝမ်းလျှင်များ၊ ကြောင်၊ လျက်အားခ ရရှိလာခြင်းသည်
- ▲ ပျက်စီးခြင်းများ ရရှိပါက ကျေးရွာ ပျံ့နှံ့ခြင်း၊ ဖွံ့ဖြိုးမှု မတော်အောင် တွဲဖက် ယာယီ
- ▲ စာသင်ကျောင်းများ၊ ကောင်းမွန်လာပါက ကျေးရွာက ကျောင်းသားကျောင်းသူများ မပညာသင်ကြားခြင်း၊ စာသင်ရန်အတွက် အဆင်မပြေ
- ▲ ကျေးရွာလုပ်ငန်းများတွင် ကျေးရွာမှ လုပ်ငန်းများ ရာခိုင်နှုန်း ဖြစ်နေရခြင်းကို ဆောင်ရွက်ပေးရန် ဖွဲ့စည်းပေးခြင်း၊ နေထိုင်မှု၊ ကျန်းမာရေး/စာသောက်ခြင်း ကျားနည်းခြင်း စာသင်ခြင်း ပိုမိုရရှိလာနိုင်

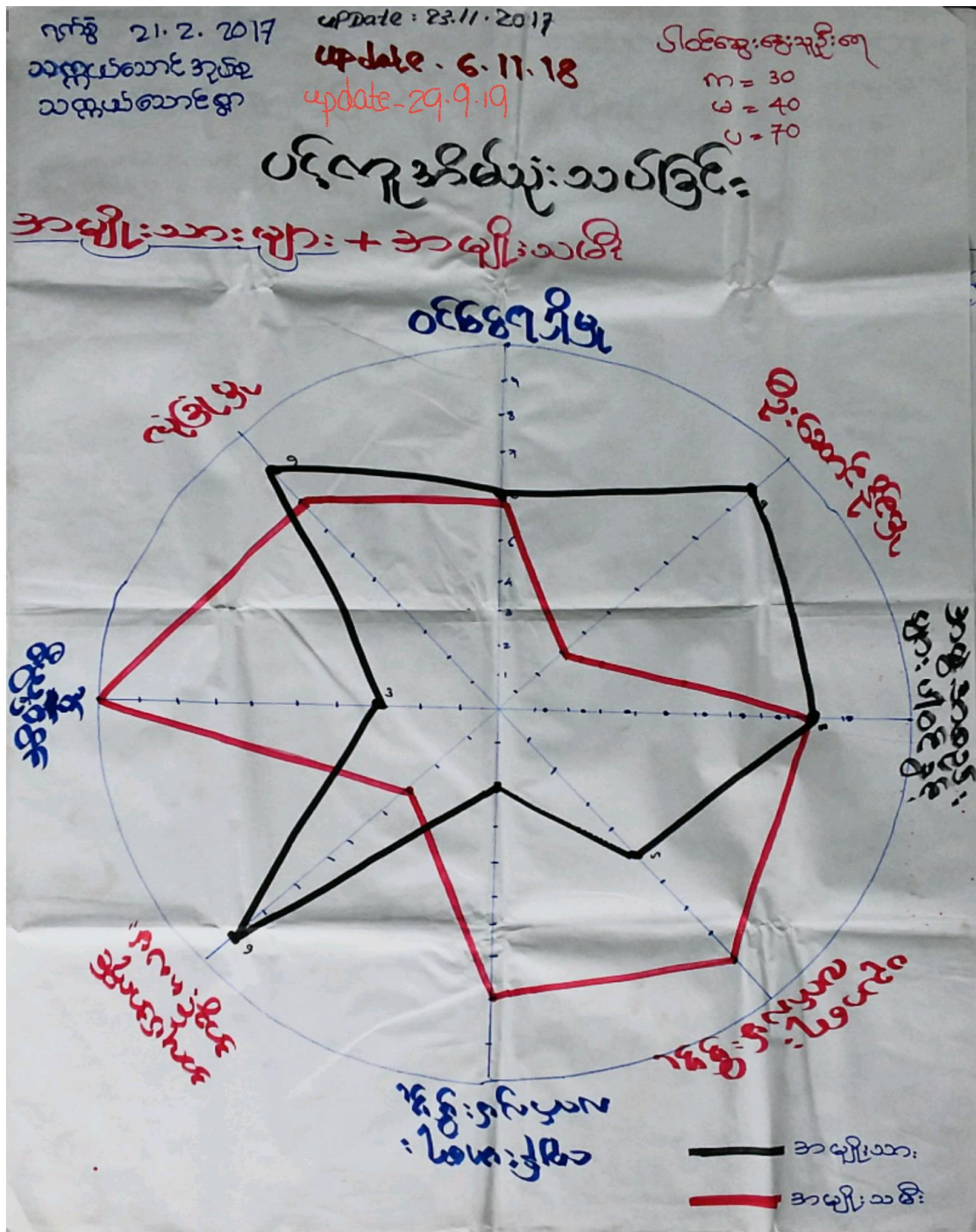

သက္ကယ်သောင်

ပင်လူအိမ်သုံးသပ်ခြင်း

ကျွေးမွေးခြင်း နှင့် ဆန်းစစ်ခြင်း

- ဦးဆောင်နိုင်သူ ၊ ဆုံးဖြတ်ချက်ချနိုင်သူများ ၊ အလုပ်အကိုင်အခွင့်အလမ်းများတွင် အမျိုးသမီးများ နှင့် အမျိုးသမီးများထက် အားနည်းသည်။
- အမျိုးသမီးများမှာ ဆိပ်မူကိစ္စတွင် အမျိုးကုန်/လေးရာသာသည်။
- အမျိုးအမျိုးသမီးများသာ အမျိုးသားများ နည်းတူထိခံရနိုင်ပါသည်။ အများစုမှာ ထိခံရခြင်း နည်းပါးပါသည်။ အလုပ်အကိုင် အခွင့်အလမ်း နည်းပါးသည်။
- အမျိုးသားများသည် ဆိပ်မူကိစ္စ နှင့် လျှော်ဖျားရောဂါလက်လှမ်းမီ အချင်းများတွင် အားနည်း၍ အခြားကလေးများသည် အမျိုးသမီးများထက် အားသာမှုများသည်။
- အမျိုးသမီးများ၏ အခန်းကလေး နှင့် လျှော်ဖျားရောဂါများ၏ ဆိုးဝမ်းကို ရှောင်ရန်

| အရင်းအမြစ် ထိန်းချုပ်မှု ပုံစံပြုလေ့လာ | | |
|---------------------------------------------------------------------------------------------------------------------------------------------------------------------------------------------------------------------------------------------------------------------------------------------------------------|---------------------------------------------------------------------------------------------------------------------------------------------------------------------------------------------------------------------------------------------------------------------------------------------------------------|--------------------------------------------------------------------------------------------------------------------------------------------------------------------------------------------------------------------------------------------------|
| <p>Update : 23.11.2017 update - 6.11.18 ကျား</p> | <p>update - 29.9.19 မ</p> | <p>ပုံစံပြုရေး m = 30 ω = 40 U = 70 ကျားမ</p> |
| <p>လယ်ယာ အိမ်ခြံမြေ အားလုပ်ငန်း ရေလုပ်ငန်း ဖုန်းဖြူဖြူ အိမ်အား အိုင်ကန် အိုးဒေါင်း လှုပ်ဆစ်လုပ်ငန်း ပန်းတိမ် ဝယ်ကျွဲ အိမ်ကမ်းလှုပ်အား ပန်းအိုး ကားမောင်း စက်ပြုပြင် ဆံပင်ညှပ် ကားမောင်း ကားကျေးကျောင်း ချယ်ကန် စက်မှုလုပ်ငန်း</p> | <p>စက်ချုပ် ချေးကောင်း အိမ်ပြုပြင်ရေး ကုန်စုံဆိုင် အထွန်းဆိုင် အပေါင်းဆိုင် ကောက်ခွက် ကောက်စိုက် ပျံးပုံ အထွန်းအဝယ် ကျောင်းကြို/ပို့ အိမ်မှုကိစ္စ ရေခဲပုံ ရေခဲကျောင်း ကျောင်းအကုန် ကျောင်းဆေးရေး အိမ်စာပြုပြင်ရေး ကုန်အားလုံးဝန်ဆောင်</p> | <p>ဆံပင်ညှပ်ဆိုင် အားစု လယ်ယာ ကျွဲဆိုင် တံတားပြုပြင် အပေါင်းဆိုင် ကုန်စုံဆိုင် လှုပ်ဆစ်လုပ်ငန်းဆိုင် မေ့မြေရေး စာသင်ကျောင်း ဆေးရုံဆေးခန်း ရေကန် ဖမ်းမြေပြင် အိမ်ခြံမြေ လှုပ်ဆစ်ဆိုင်</p> |

သက္ကယ်သောင်

ပိုင်ဆိုင်မှုဆုံးစစ်ခြင်း

ဝိသွေးကြေး ခြင်း နှင့် ဆန်းစစ်ခြင်း

ထပ်ချုပ် ၊ ကျေးဇူးရှင် ၊ အပူပူပူပူ ၊ လှိုင်ခုံဆိုင် ၊ အထွတ်ဆိုင် ၊ အပေါင်ဆိုင် ၊ ကောလိပ် ၊ ကောလိပ်စာဆိုင် ၊ မှတ်ပုံများ ၊ လိုအပ်ချက်များ ၊ နှစ်

လယ်ယာ ၊ ဆေးပုလင်း ၊ ရေပုလင်း ၊ ဆီထွား ၊ ဆိုင်ကပ် ၊ ဒီဂရီ ၊ ပန်ဆိတ် ၊ ဝတ်စုံ ၊ ဆိပ်ကန် ၊ မုတ်ပုလင်း ၊ ကားမောင်း ၊ ကားယာဇာတိ ၊ စာအုပ်တို့ ၊ လိုအပ်ချက် ၊ သားပျားက ဝိသွေးချုပ်

လယ်ယာ ၊ ဆေးပုလင်း ၊ ရေပုလင်း ၊ စာအုပ်ကျောင်း ၊ လှိုင်ခုံဆိုင် ၊ အထွတ်ဆိုင် ၊ အပေါင်ဆိုင် ၊ ဖြစ်ရောက် ၊ လမ်း ၊ စိုက်ပျိုးရေး ၊ စာအုပ်ပုလင်းများ ၊ နှစ် အမျိုးသားနှင့် အမျိုးသမီး နှစ်

ပုလင်းအများစုအား ပြုပြင်ခြင်း နှင့် ဖြစ်ခြင်း ၊ ထိန်းချုပ်ခြင်း စာအုပ်တို့ကို အမျိုးသားများက ပြုပြင်

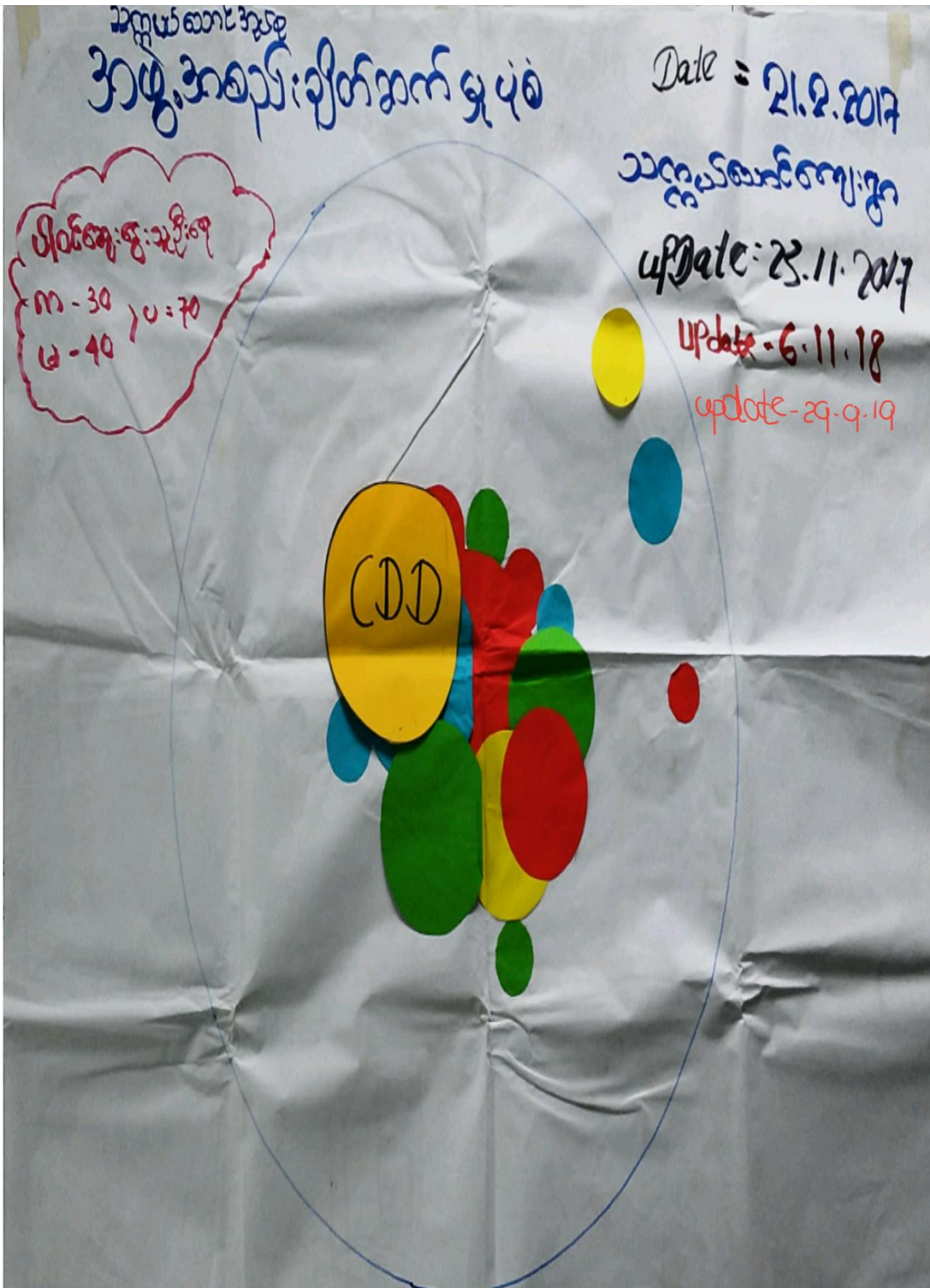

၂၄.၅.၂၀၂၁ သက္ကယ်သောင်ရွာ
နမူနာနမူနာနမူနာ

ကွင်းလွတ်ဒီဂရီ ၂၀၂၀ ခု ခု

- ကျေးရွာအုပ်စုလုပ်ငန်း နမူနာ၊ ကျေးရွာအုပ်စု လုပ်ငန်း နမူနာ၊ ကျေးရွာအုပ်စု လုပ်ငန်း နမူနာ ပြုလုပ်ပေးခြင်း။
- ကျေးရွာအုပ်စု လုပ်ငန်း နမူနာ၊ ကျေးရွာအုပ်စု လုပ်ငန်း နမူနာ၊ ကျေးရွာအုပ်စု လုပ်ငန်း နမူနာ ပြုလုပ်ပေးခြင်း။
- ကျေးရွာအုပ်စု လုပ်ငန်း နမူနာ၊ ကျေးရွာအုပ်စု လုပ်ငန်း နမူနာ၊ ကျေးရွာအုပ်စု လုပ်ငန်း နမူနာ ပြုလုပ်ပေးခြင်း။
- ကျေးရွာအုပ်စု လုပ်ငန်း နမူနာ၊ ကျေးရွာအုပ်စု လုပ်ငန်း နမူနာ၊ ကျေးရွာအုပ်စု လုပ်ငန်း နမူနာ ပြုလုပ်ပေးခြင်း။
- ကျေးရွာအုပ်စု လုပ်ငန်း နမူနာ၊ ကျေးရွာအုပ်စု လုပ်ငန်း နမူနာ၊ ကျေးရွာအုပ်စု လုပ်ငန်း နမူနာ ပြုလုပ်ပေးခြင်း။
- ကျေးရွာအုပ်စု လုပ်ငန်း နမူနာ၊ ကျေးရွာအုပ်စု လုပ်ငန်း နမူနာ၊ ကျေးရွာအုပ်စု လုပ်ငန်း နမူနာ ပြုလုပ်ပေးခြင်း။

၇။ ကျေးရွာကော်မတီရွေးချယ်ခြင်းနှင့် ကျေးရွာဖွံ့ဖြိုးရေးအစီအစဉ် ဆောင်ရွက်မှုမှတ်တမ်းခါတ်ပုံများ



၈။ ကျေးရွာစီမံကိန်းအထောက်အကူပြုကော်မတီဝင်များစာရင်း

သက္ကယ်သောင်ကျေးရွာ
သက္ကယ်သောင်ရွာ
လူထုဗဟိုပြုစီမံကိန်းစတုတ္ထနှစ်ကော်မတီများ

| စဉ် | ကော်မတီအမည် | ရာထူး | ဖုန်းနံပါတ် |
|-----|---------------|--------|-------------|
| ၁- | ဒေါ်မအူလှစိန် | ဧကရာဇ် | ၀၅၇၈၅၄၀၈၇၃၅ |
| ၂- | ဒေါ်တင်စိန် | ဧကရာဇ် | ၀၅၇၈၅၄၀၈၇၃၅ |
| ၃- | ဒေါ်အေးအေး | ဧကရာဇ် | ၀၅၇၈၅၄၀၈၇၃၅ |
| ၄- | ဒေါ်အေးအေး | ဧကရာဇ် | ၀၅၇၈၅၄၀၈၇၃၅ |
| ၅- | ဒေါ်အေးအေး | ဧကရာဇ် | ၀၅၇၈၅၄၀၈၇၃၅ |
| ၆- | ဒေါ်အေးအေး | ဧကရာဇ် | ၀၅၇၈၅၄၀၈၇၃၅ |
| ၇- | ဒေါ်အေးအေး | ဧကရာဇ် | ၀၅၇၈၅၄၀၈၇၃၅ |
| ၈- | ဒေါ်အေးအေး | ဧကရာဇ် | ၀၅၇၈၅၄၀၈၇၃၅ |
| ၉- | ဒေါ်အေးအေး | ဧကရာဇ် | ၀၅၇၈၅၄၀၈၇၃၅ |
| ၁၀- | ဒေါ်အေးအေး | ဧကရာဇ် | ၀၅၇၈၅၄၀၈၇၃၅ |
| ၁၁- | ဒေါ်အေးအေး | ဧကရာဇ် | ၀၅၇၈၅၄၀၈၇၃၅ |
| ၁၂- | ဒေါ်အေးအေး | ဧကရာဇ် | ၀၅၇၈၅၄၀၈၇၃၅ |
| ၁၃- | ဒေါ်အေးအေး | ဧကရာဇ် | ၀၅၇၈၅၄၀၈၇၃၅ |
| ၁၄- | ဒေါ်အေးအေး | ဧကရာဇ် | ၀၅၇၈၅၄၀၈၇၃၅ |
| ၁၅- | ဒေါ်အေးအေး | ဧကရာဇ် | ၀၅၇၈၅၄၀၈၇၃၅ |
| ၁၆- | ဒေါ်အေးအေး | ဧကရာဇ် | ၀၅၇၈၅၄၀၈၇၃၅ |
| ၁၇- | ဒေါ်အေးအေး | ဧကရာဇ် | ၀၅၇၈၅၄၀၈၇၃၅ |
| ၁၈- | ဒေါ်အေးအေး | ဧကရာဇ် | ၀၅၇၈၅၄၀၈၇၃၅ |

၉။ ကျေးရွာအခြေခံအချက်အလက်များ (ပုံစံ ၈ - ၁)(ပထမနှစ်)

ကျေးရွာ ၃၀

ပုံစံ - ၈ - ၁ ကျေးရွာအခြေခံအချက်အလက်များ (Form PC 1)

လက်ညွှန်ချက်၊ ကျေးရွာတစ်ရွာသို့ ပထမဆုံးပိတ်ဆက်ခရီး သွားရောက်သောအခါ လူထုစည်းရုံးရေးမှူးသည် ကျေးရွာ ခေါင်းဆောင်များအား ကျေးရွာအချက်အလက်များကို မေတ္တာရပ်ခံ၍ တောင်းခံရသည်။ ဤအချက်အလက်များကို စီမံကိန်း ဝိတ်ဆက်အစည်းပေးမတိုင်မီတောင်းခံရသည်။ စီမံကိန်းဝိတ်ဆက်အစည်းပေးတွင် လူထုစည်းရုံးရေးမှူးသည် ဤအချက်အလက် များအား စစ်ဆေးပြီး မှန်ကန်အောင်ပြုလုပ်ရမည်။ ပြီးနောက်တွင် လူထုစည်းရုံးရေးမှူးမှ သတင်းအချက်အလက်ထံသို့ Tablets မှ တဆင့် ဖြည့်သွင်းရမည်။

| | | |
|--------------------------------------------------|--------------------------------------------------------|-------------------------------------|
| ကျေးရွာခေါင်းဆောင် အမည် ဒွါရဲလင်းထွန်း | ကျေးရွာခေါင်းဆောင်၏ ဖုန်းနံပါတ် ၀၅-၇၇၀၆၂၆၄၅၅ | လူထုစည်းရုံးရေးမှူး၏ အမည် |
| ပြည်နယ်၊ တိုင်း၊ ခရိုင်၊ ကြီး ဧရာဝတီ | မြို့နယ် ငယ်စော | ကျေးရွာအုပ်စု သက္ကယ်သောင် |
| | | ကျေးရွာ သက္ကယ်သောင် |

က။ လူဦးရေ

| လူမျိုးစု | အိမ်ထောင်စုအရေအတွက် | ကိုးကွယ်သည့်ဘာသာ | အိမ်ထောင်စုအရေအတွက် |
|---------------------------------------------------------------|---------------------|----------------------------|---------------------|
| လူမျိုးစု (၁) ဗမာ | ၇၃၂ | ဘာသာ (၁) ဗုဒ္ဓ | ၇၃၂ |
| လူမျိုးစု (၂) ယိဒူ | ၄၇ | ဘာသာ (၂) ယိဒူ/ဗုဒ္ဓ | ၄၇ |
| လူမျိုးစု (၃) ဗမာ့လမ်း | ၃၀ | ဘာသာ (၃) ဗမာ့လမ်း | ၃၀ |
| လူမျိုးစုရော အခြား | - | ဘာသာရော | - |
| | အရေအတွက် | | - |
| မသန်စွမ်းသူများ သက်ကြီးရွယ်အိုများ (၆၅ နှစ် နှင့် အထက်) | ၇၅၂ ယောက် | ဘာသာ (၃) မျိုး | ၇၀၀ အိမ်ထောင်စု |
| စစ်ဘေးရှောင် (သို့မဟုတ်) ရွှေ့ပြောင်းနေထိုင်၊ ပြောင်းရွှေ့ | - | | - |

| လူဦးရေ | အမျိုးသား (အရေအတွက်) | အမျိုးသမီး (အရေအတွက်) | အိမ်ခြေအရေအတွက် |
|-----------------------------------|----------------------|-----------------------|-----------------|
| လူမျိုးစု (၁) ဗမာ ၃၂၅၂ | ၂၅၅၂ | ၂၆၀၀ | ၇၅၆ |
| လူမျိုးစု (၂) ယိဒူ ၂၄၇ | ၂၂၅ | ၂၂၇ | |
| လူမျိုးစု (၃) ဗမာ့လမ်း ၂၇၀ | ၂၃၅ | ၂၃၅ | |
| အခြား | - | - | |
| အိမ်ထောင်စုဦးစီး | ၇၃၅ | ၆၅ | |

(ခ) အခြေခံအထောက်အအုံ အသုံးအထောက်များ

| စာသင်ကျောင်း | အမှတ် ခြံမီ | ကျန်းမာရေး | အမှတ် ခြံမီ | ဘာသာရေး အထောက်အအုံများ | အမှတ် ခြံမီ |
|-----------------|----------------|------------------|----------------|------------------------|----------------|
| အထက်တန်းကျောင်း | ဂ | ဆေးရုံ | ဂ | စေတီ | ✓ |
| အလယ်တန်းကျောင်း | ဂ ✓ | ကျန်းမာရေးဌာန | ဂ | ဘုန်းကြီးကျောင်း | ✓ |
| မူလတန်းကျောင်း | ဂ ✓ | ကျန်းမာရေးဌာနခွဲ | ✓ | ဟိန္ဒူဘုရားကျောင်း | ✓ |
| ပျက်ကျောင်း | ပ | ဆေးပေးခန်း | ပ | ခရစ်ယာန်ကျောင်း | ၂ |
| အခြား | ပ | အခြား | ပ | ဝါဒ | ✓ |
| | | | | အခြား | ၁ |
| မှတ်ချက် | | မှတ်ချက် | | မှတ်ချက် | |

(ဂ) ကျွမ်းကျင်သူများမှတ်တမ်း (ကျေးရွာတွင်နေထိုင်သော သို့မဟုတ် တခြားရွာမှလာရောက်သောကျွမ်းကျင်သူ)

| (၁) စာသင်ကျောင်း | | | (၂) ကျန်းမာရေး | | | (၃) လက်မှုပညာရှင် | | |
|------------------|------------------|----------------|--------------------------|------------------|----------------|---------------------------|------------------|---|
| | ရွာတွင်နေထိုင်သူ | အခြားရွာမှလာသူ | | ရွာတွင်နေထိုင်သူ | အခြားရွာမှလာသူ | | ရွာတွင်နေထိုင်သူ | |
| မူလတန်းပြဆရာ/မ | ✓ | ✓ | ဆရာဝန် | ၈ | ၇ | လက်သမား | ✓ | ၈ |
| အထက်တန်းပြဆရာ/မ | ၂ | ၂ | လက်ထောက်ကျန်းမာရေးမှူး | ၂ | ၂ | ပန်းချီ | ✓ | ၂ |
| အလယ်တန်းပြဆရာ/မ | ✓ | ၇ | အမျိုးသမီးကျန်းမာရေးဆရာမ | ၈ | ၇ | လျှပ်စစ်ကျွမ်းကျင်ပီးသမား | ✓ | ၈ |
| ပျက်ဆရာ/မ | ၂ | ၂ | သားဖွားဆရာမ | ၂ | ၂ | ရေပြိုက်သွယ်သူ | ✓ | ၂ |
| အခြား | ၂ | ၂ | ပြည်သူ့ကျန်းမာရေးလုပ်သား | ✓ | ၂ | စက်ပြင်ဆရာ | ✓ | ၂ |
| မှတ်ချက် | | | မှတ်ချက် | | | မှတ်ချက် | | |

(ဃ) ကျေးရွာသို့ ရောက်ရှိနိုင်သည့် လမ်းအခြေအနေ / ကျေးရွာတစ်ရွာသည် ၎င်း၏ ကျေးရွာအုပ်စုနှင့် ဆက်သွယ်ထားသော လမ်းအခြေအနေ (အောက်ပါတို့ကိုစိုင်းပါ)

ကျောက်ကြမ်းလမ်း: _____ ကတ္တရာလမ်း: _____ ကွန်ကရစ်လမ်း: _____ မော်တော်ဆိုင်ကယ်လမ်း: _____
 ကျောက်ခင်းလမ်း: _____ မြေသားလမ်း: _____ လူသွားလမ်း: _____ အခြား: _____

(င) ကျေးရွာဖွံ့ဖြိုးမှုစီမံချက်

(၁) လူထုဝဟိုပြုစီမံကိန်းမတင်မီ ဤကျေးရွာတွင်ကျေးရွာဖွံ့ဖြိုးမှု စီမံချက်ရှိခဲ့ပါသလား? ရှိပါသည် မရှိပါ/မသိပါ

(၂) ရှိခဲ့ပါလျှင် ဤစီမံချက်ကို မည်သည့် ခုနှစ်တွင်ပြင်ဆင်ခဲ့ပါသနည်း? နှစ်-----/မသိပါ
 (၃) ဤစီမံချက်ကို ဖြိုနှယ်မှအတည်ပြုခဲ့ပါသလား? ပြုခဲ့ပါသည်/မပြုခဲ့ပါ/မသိပါ

(စ) ဓရီးအကွာအဝေး

(၁) ဤကျေးရွာ၏ဝဟိုမှ ၎င်းကျေးရွာအုပ်စု၏ဝဟိုအထိ ဓရီးခိုင်မည်မျှကွာဝေးသနည်း? မိုင်-----/မသိပါ
 (၂) ဤကျေးရွာမှ ၎င်းကျေးရွာအုပ်စုဝဟိုအထိ သွားလာရာတွင်ကြာမြင့်သည့်အချိန်၊

ခြောက်သွေ့ရာသီတွင်ကြာချိန် 30 မိနစ် ထော်လာရီ/မော်တော်ဆိုင်ကယ် (ခြေလျင်) လား/မော်တော်ဘုတ်/အခြား: _____
 မိုးရာသီတွင်ကြာချိန် 40 မိနစ် ထော်လာရီ/မော်တော်ဆိုင်ကယ် (ခြေလျင်) လား/မော်တော်ဘုတ်/အခြား: _____

(ဆ) ပတ်ဝန်းကျင်ဆိုင်ရာ သဘာဝဘေးအန္တရာယ်

ဤကျေးရွာတွင် ရေကြီးခြင်းကဲ့သို့ သဘာဝဘေးအန္တရာယ်ကျရောက်စွဲခြင်း ရှိပါသလား: _____
 မရှိပါ (ရှိပါသည်) ရှိလျှင်ဖော်ပြပါ 200၉ (၂၀၀၉ ခုနှစ်မှစတင်၍)

(ဇ) ကျေးရွာတွင် ဖွဲ့စည်းထားသော အဖွဲ့အစည်းများ

လူထုဝဟိုပြုစီမံကိန်းမတိုင်မီ ဤကျေးရွာတွင် ကျေးရွာဖွံ့ဖြိုးရေးအတွက် အစိုးရ (သို့) ရွာသားများကိုယ်တိုင် (သို့) စီမံကိန်းတင်စဉ် ဖွဲ့စည်းထားသည့် အဖွဲ့အစည်းများရှိပါသလား။

(၁) ကျေးရွာဖွံ့ဖြိုးရေး အဖွဲ့အစည်းများ

(၂) _____ (ပဏာမ / ကျွမ်းကျင်မှု / သဘာဝပတ်ဝန်းကျင် / အခြား)

(ဈ) အထွေထွေအုပ်ချုပ်ရေး ဦးစီးဌာန (GAD) မှ မှတ်တမ်းတင်ထားခြင်း

ဤကျေးရွာသည် အထွေထွေအုပ်ချုပ်ရေး ဦးစီးဌာန (GAD) မှ မှတ်တမ်းတင်ထားမှု ရှိပါသလား။
 မရှိပါ (ရှိပါသည်)

ကျေးရွာခေါင်းဆောင်
 အမည် ဦးကျော်စွာ
 လက်မှတ်
 နေ့စွဲ ၂၁.၇.၂၀၁၄

လူထုစည်းရုံးရေးမှူး
 အမည်
 လက်မှတ်
 နေ့စွဲ

ကျေးရွာအုပ်စုအုပ်ချုပ်ရေးမှူး
 သက္ကယ်သောင်ကျေးရွာအုပ်စု
 ဟိုင်းကြီးကျွန်းမြို့စေ့

ကျေးရွာအခြေခံအချက်အလက်များ (ပုံစံ ၈ - ၁) (ဒုတိယနှစ်)

ပုံစံ - ၈ - ၁ ကျေးရွာအခြေခံအချက်အလက်များ (Form PC 1)

လယ်ဧွန်ရွက်၊ ကျေးရွာထပ်ရွာသို့ ပထမဆုံးဆိတ်ဆက်ခံရ သွားရောက်သောအခါ လူထုစည်းရုံးရေးမှူးသည် ကျေးရွာ
 မောင်းဆောင်များအား ကျေးရွာအချက်အလက်များကို ပေးအောင်ပေးခဲ့ပြီး တောင်ခံရသည်။ ဤအချက်အလက်များကို စီမံကိန်း
 ဝိတ်ဆက်အစည်းအဝေးပတ်ဝန်းကျင်တောင်းခံရသည်။ စီမံကိန်းဝိတ်ဆက်အစည်းအဝေးတွင် လူထုစည်းရုံးရေးမှူးသည် ဤအချက်အလက်
 များအား စစ်ဆေးပြီး မှန်ကန်အောင်ပြုပြင်ရသည်။ မြို့နယ်အတွင်း လူထုစည်းရုံးရေးမှူးမှ သတင်းအချက်အလက်ထပ်ဆို၊ Tablets မှ
 တစ်ဆင့် ပြုပြင်ပေးရသည်။

| | | |
|------------------------------------------------|---------------------------------------------------------|---------------------------------------------------|
| ကျေးရွာမောင်းဆောင် အမည် ဒီဗလင်းအောင် | ကျေးရွာမောင်းဆောင်၏ ဝန်ထမ်းအမှတ် ၀၅-၇၇၀၆၂၆၁၅၅ | လူထုစည်းရုံးရေးမှူး၏ အမည် ဒေါ်နှင်းကလေး |
| ပြည်နယ်၊ တိုင်းဒေသကြီး ရာဇဝင် | မြို့နယ် ပုဇွန်တောမြို့ | ကျေးရွာအုပ်စု သက္ကယ်သောင် |
| | | ကျေးရွာ သက္ကယ်သောင် |

| လူဦးရေ | အိမ်ထောင်စုအရေအတွက် | ကိုးကွယ်သည့်ဘာသာ | အိမ်ထောင်စုအရေအတွက် |
|---------------------------------------------------------------|---------------------|------------------------|---------------------|
| လူဦးရေ (၁) ၈၁ | ၇၂၁ | ဗုဒ္ဓ | ၇၂၁ |
| လူဦးရေ (၂) ၅၃၂ | ၄၅ | ဘာသာ (၂) ဗုဒ္ဓ | ၄၅ |
| လူဦးရေ (၃) ၂၃၀ | ၃၀ | ဘာသာ (၃) မူဆလင် | ၃၀ |
| လူဦးရေစုစု အခြား | | ဘာသာစုစု ----- | |
| | အရေအတွက် | | |
| မသန်စွမ်းသူများ သက်ကြီးရွယ်အိုများ (၆၅ နှစ် နှင့် အထက်) | ၇၅၁ | | |
| စစ်ဘေးရှောင် (သို့မဟုတ်) ရွှေ့ပြောင်းနေထိုင်၊ ပြောင်းရွှေ့ | | | |

| လူဦးရေ | အမျိုးသား (အရေအတွက်) | အမျိုးသမီး (အရေအတွက်) | အိမ်ခြေအရေအတွက် |
|------------------|----------------------|-----------------------|-----------------|
| လူဦးရေ (၁) ----- | ၁၅၅၁ | ၁၆၀၀ | ၃၇၆ |
| လူဦးရေ (၂) ----- | | | |
| လူဦးရေ (၃) ----- | | | |
| အခြား | ၂၀၁ | ၂၃၃ | |
| အိမ်ထောင်ဦးစီး | ၇၃၅ | ၆၅ | |

(ခ) အခြေခံအဆောက်အအုံ အသုံးအဆောင်များ

| စာသင်ကျောင်း | အမှတ် ခြံမီ | ကျန်းမာရေး | အမှတ် ခြံမီ | ဘာသာရေး အဆောက်အအုံများ | အမှတ် ခြံမီ |
|-----------------|----------------|------------------|----------------|------------------------|----------------|
| အထက်တန်းကျောင်း | ၈ | ဆေးရုံ | ၈ | ဓေတီ | ၂ |
| အလယ်တန်းကျောင်း | ၂ | ကျန်းမာရေးဌာန | ၈ | ဘုန်းကြီးကျောင်း | ၂ |
| မူလတန်းကျောင်း | ၂ | ကျန်းမာရေးဌာနခွဲ | ၂ | ယိနုဗုဒ္ဓကျောင်း | ၂ |
| မူကြိုကျောင်း | ၂ | ဆေးပေးခန်း | ၂ | ရေစိမ့်ကျောင်း | ၂ |
| အခြား | ၂ | အခြား | ၂ | ဝါး | ၂ |
| မှတ်ချက် | | မှတ်ချက် | | အခြား | ၂ |
| | | | | မှတ်ချက် | |

(ဂ) ကျွမ်းကျင်သူများမှတ်တမ်း (ကျေးရွာတွင်နေထိုင်သော သို့မဟုတ် ဝင်ရောက်မှုလားရောက်သော ကျွမ်းကျင်သူများ)

| | (၁) စာသင်ကျောင်း | | (၂) ကျန်းမာရေး | | (၃) လက်မှုပညာ | | |
|---------------------------------------|---------------------|-----------------|-----------------------------------|-----------------|---------------------------|-----------------|---|
| | ရွေးချယ်မှု ထိုင်သူ | အခြားရွေးချယ်သူ | ရွေးချယ်မှု ထိုင်သူ | အခြားရွေးချယ်သူ | ရွေးချယ်မှု ထိုင်သူ | အခြားရွေးချယ်သူ | |
| မှတ်တမ်းထိန်းသိမ်းရေး/အထောက်အကူပြုရေး | ✓ | ✓ | စာရေးဆရာ | ✓ | လက်သမား | ✓ | ✓ |
| အလယ်တန်းပြတန်း | ✓ | ✓ | လက်ထောက်ကျန်းမာရေးပညာရှင် | ✓ | ပန်းချီ | ✓ | ✓ |
| ပတ်ဝန်းကျင်ထိန်းသိမ်းရေး | ✓ | ✓ | အမျိုးသမီးကျန်းမာရေးဆရာမ | ✓ | လှုပ်ခတ်ကျွမ်းကျင်ပညာရှင် | ✓ | ✓ |
| အခြား | ✓ | ✓ | သားမွေးဆရာမ | ✓ | စေ့စပ်သူ | ✓ | ✓ |
| မှတ်တမ်း | | | ပြည်သူ့ကျန်းမာရေးလုပ်ငန်းမှတ်တမ်း | ✓ | ကျွမ်းကျင်သူ | ✓ | ✓ |

(ဃ) ကျေးရွာသို့ ရောက်ရှိနိုင်သည့် လမ်းအခြေအနေ / ကျေးရွာတွင် ရင်းနှီးမြှုပ်နှံမှုနှင့် ဆက်လှယ်ထားသော

ကျောက်ကြမ်းလမ်း ကတ္တရာလမ်း ကွန်ကရစ်လမ်း မော်တော်ဆိုင်ကယ်လမ်း
 ကျောက်စင်းလမ်း မြေသားလမ်း လှည့်လမ်း အခြား _____

(င) ကျေးရွာရှိ ငွေစီမံခန့်ခွဲရေး

(၁) လူထုပေးပို့ပံ့ပိုးမှုပေးသော ဤကျေးရွာတွင် ကျေးရွာရှိ ငွေစီမံခန့်ခွဲရေးရှိပါသလား? ရှိပါသည် / မရှိပါ

(၂) ရှိပါလျှင် ဤစီမံခန့်ခွဲမှုကို မည်သည့် ဝန်ထုပ်ပေးပေးထားပါသနည်း? မရှိပါ / မရှိပါ

(၃) ဤစီမံခန့်ခွဲမှုကို ငွေစီမံခန့်ခွဲမှုမှ အတည်ပြုပေးပါသလား? မရှိပါ / မရှိပါ

(စ) ဝန်ထုပ်ပေးမှု

(၁) ဤကျေးရွာ၏ ဝန်ထုပ်ပေးမှု ငွေစီမံခန့်ခွဲမှုပေးပို့မှုအထိ ဝန်ထုပ်ပေးမှုပေးထားပါသနည်း? မရှိပါ / မရှိပါ

(၂) ဤကျေးရွာမှ ငွေစီမံခန့်ခွဲမှုပေးပို့မှုအထိ သွားလာရာတွင် ကြာမြင့်သည့်အချိန်

ခြောက်သွေ့ရာသီတွင် ကြာချိန် _____ ဇွန်လ / မော်တော်ဆိုင်ကယ် / မြေလှုပ် / လမ်း / မော်တော်ဆိုင် / အခြား _____

မိုးရာသီတွင် ကြာချိန် _____ ဇွန်လ / မော်တော်ဆိုင်ကယ် / မြေလှုပ် / လမ်း / မော်တော်ဆိုင် / အခြား _____

(ဆ) ပတ်ဝန်းကျင်ဆိုင်ရာ သဘာဝဘေးအန္တရာယ်

ဤကျေးရွာတွင် ချေမှုန်းခြင်းကဲ့သို့ သဘာဝဘေးအန္တရာယ်ကူးရောက်ခြင်း ရှိပါသလား? မရှိပါ / ရှိပါသည်

(ဇ) ကျေးရွာတွင် ခွဲစည်းထားသော အဖွဲ့အစည်းများ

လူထုပေးပို့ပံ့ပိုးမှုပေးသော ဤကျေးရွာတွင် ကျေးရွာရှိ ငွေစီမံခန့်ခွဲမှုအတွက် အစိုးရ (သို့) ရွာသားများကယ်တိုင် (သို့) စီမံခန့်ခွဲမှုပေးသည့် အဖွဲ့အစည်းများရှိပါသလား။

(ဈ) _____

(ည) _____

(ဋ) အထွေထွေအုပ်ချုပ်ရေး ဦးစီးဌာန (GAD) မှ မှတ်တမ်းတင်ထားခြင်း

ဤကျေးရွာသည် အထွေထွေအုပ်ချုပ်ရေး ဦးစီးဌာန (GAD) မှ မှတ်တမ်းတင်ထားမှု ရှိပါသလား။ ရှိပါသည်

ကျေးရွာခေါင်းဆောင်

အမည် **ဦး ရဲလင်း ဖွင့်**

လက်မှတ်

ခုနှစ် **၂၀၁၇. ၁၁. ၂၃**

လူထုပေးပို့ရေးမှူး

အမည် **ဒေါ်ခင်ကျော်**

လက်မှတ်

ခုနှစ် **၂၀၁၇. ၁၁. ၂၃**

ကျေးရွာအခြေခံအချက်အလက်များ (ပုံစံ ၈ - ၁)(တတိယနှစ်)

ပုံစံ - ၈ - ၁ ကျေးရွာအခြေခံအချက်အလက်များ (Form PC 1)

| | | | |
|--------------------------------------------------------------------------------------------------------------------------------------------------------------------------------------------------------------------------------------------------------------------------------------------------------------------------------------------------------------------------------------------------------------------------------------------------------|-------------------------------|---------------------------|-------------|
| <p>လယ်ဥယျာဉ်စိုက်၊ ကျေးရွာတစ်ရွာသို့ ပထမဆုံးပိတ်ဆက်ခန်း သွားရောက်သောအခါ လူထုစည်းရုံးရေးပျားသည် ကျေးရွာ ခေါင်းဆောင်များအား ကျေးရွာအချက်အလက်များကို ပေတ္တာရပ်ခံ၍ တောင်းခံရသည်။ ဤအချက်အလက်များကို စီမံကိန်း၊ ပိတ်ဆက်အစည်းဝေးပတ်ပိတ်တောင်းခံရသည်။ စီမံကိန်းပိတ်ဆက်အစည်းဝေးတွင် လူထုစည်းရုံးရေးပျားသည် ဤအချက်အလက် များအား စစ်ဆေးပြီး ပုန်တန်အောင်ပြုလုပ်ရမည်။ ပြီးနောက်တွင် လူထုစည်းရုံးရေးပျားမှ သတင်းအချက်အလက်ထဲသို့ Tablets မှ တဆင့် ဖြည့်သွင်းရမည်။</p> | | | |
| ကျေးရွာခေါင်းဆောင် အမည် | ကျေးရွာခေါင်းဆောင်၏ ဝန်နံပါတ် | လူထုစည်းရုံးရေးပျား၏ အမည် | |
| ဦးရဲမင်းထွန်း | ၀၅. ၇၇၀၆၂၆၄၅၅ | ဦးမင်းကျော်စွာ | |
| ပြည်နယ်၊တိုင်းဒေသကြီး | မြို့နယ် | ကျေးရွာအုပ်စု | ကျေးရွာ |
| ဧရာဝတီ | ဗဟို | ဘဏ္ဍာရေးဌာန | ဘဏ္ဍာရေးဌာန |

က၊ လူဦးရေ

| လူမျိုးစု | အိမ်ထောင်စုအရေအတွက် | ကိုးကွယ်သည့်ဘာသာ | အိမ်ထောင်စုအရေအတွက် |
|--------------------------------------------|---------------------|---------------------------------|---------------------|
| လူမျိုးစု (၁) - မြန်မာ | ၇၂၁ | ဘာသာ (၁) - မြန်မာ | ၇၂၁ |
| လူမျိုးစု (၂) ----- | | ဘာသာ (၂) - မြန်မာ | ၄၃ |
| လူမျိုးစု (၃) ----- | | ဘာသာ (၃) - ဗုဒ္ဓ၊ နတ်၊ နတ်ဘုရား | ၃၀ |
| လူမျိုးစုစေ့ ----- | | ဘာသာစေ့ ----- | |
| အခြား မြန်မာနိုင်ငံဘာ | ၇၅ | | |
| | အရေအတွက် | | |
| မသန်စွမ်းသူများ | | | |
| သက်ကြီးရွယ်အိုများ (၆၅ နှစ် နှင့် အထက်) | ၇၅၆ | | |

| | | | |
|--------------|--|--|--|
| စစ်ဘေးရှောင် | | | |
|--------------|--|--|--|

| | အမျိုးသား (အရေအတွက်) | အမျိုးသမီး (အရေအတွက်) |
|---------------------------------|-------------------------|--------------------------|
| လူဦးရေ | | |
| လူမျိုးစု (၁) မူဆလင် | 1551 | 1600 |
| လူမျိုးစု (၂) ----- | | |
| လူမျိုးစု (၃) ----- | | |
| အခြား မြန်မာနိုင်ငံသား | 204 | 233 |
| အိမ်ထောင်စဉ်းစီး | 735 | 65 |

(၈) အခြေအနေအထားအရ အသုံးအဆောင်များ

| စာသင်ကျောင်း | အမှတ် ဖြစ်ပါ | ကျန်းမာရေး | အမှတ် ဖြစ်ပါ | ဘာသာရေး အဆောက် အအုံများ | အမှတ် ဖြစ်ပါ |
|-----------------|-------------------------------------|------------------|-------------------------------------|----------------------------|-------------------------------------|
| အထက်တန်းကျောင်း | <input type="checkbox"/> | ဆေးရုံ | <input type="checkbox"/> | စေတီ | <input checked="" type="checkbox"/> |
| အလယ်တန်းကျောင်း | <input checked="" type="checkbox"/> | ကျန်းမာရေးဌာန | <input type="checkbox"/> | ဘုန်းကြီးကျောင်း | <input checked="" type="checkbox"/> |
| စုလတန်းကျောင်း | <input checked="" type="checkbox"/> | ကျန်းမာရေးဌာနခွဲ | <input checked="" type="checkbox"/> | ဟိန္ဒူဘုရားကျောင်း | <input checked="" type="checkbox"/> |
| ပုဂံကျောင်း | <input type="checkbox"/> | ဆေးပေးခန်း | <input type="checkbox"/> | ခရစ်ယာန်ကျောင်း | <input type="checkbox"/> |
| အခြား | <input type="checkbox"/> | အခြား | <input type="checkbox"/> | ဗလီ | <input checked="" type="checkbox"/> |
| | | | | အခြား | <input type="checkbox"/> |
| မှတ်ချက် | | မှတ်ချက် | | မှတ်ချက် | |

(ဂ) ကျွမ်းကျင်သူများမှတ်တမ်း (ကျေးရွာတွင်နေထိုင်သော သို့မဟုတ် တခြားရွာမှလာရောက်သော ကျွမ်းကျင်သူများ)

| (၁) စာသင်ကျောင်း | | | (၂) ကျန်းမာရေး | | | (၃) လက်မှုပညာရှင် | | |
|------------------|--------------------------|--------------------------|--------------------------|--------------------------|--------------------------|---------------------------|------------------|--------------------------|
| | ရွာတွင်နေထိုင်သူ | အခြားရွာမှလာသူ | | ရွာတွင်နေထိုင်သူ | အခြားရွာမှလာသူ | | ရွာတွင်နေထိုင်သူ | အခြားမှလာသူ |
| မူလတန်းပြဆရာ/မ | ✓ | ✓ | ဆရာမန် | <input type="checkbox"/> | <input type="checkbox"/> | လက်သမား | ✓ | <input type="checkbox"/> |
| အထက်တန်းပြဆရာ/မ | <input type="checkbox"/> | <input type="checkbox"/> | လက်ထောက်ကျန်းမာရေးမှူး | <input type="checkbox"/> | ✓ | ပန်းရံ | ✓ | <input type="checkbox"/> |
| အလယ်တန်းပြဆရာ/မ | ✓ | ✓ | အမျိုးသမီးကျန်းမာရေးဆရာမ | <input type="checkbox"/> | ✓ | လျှပ်စစ်ကျွမ်းကျင်သီးသမား | ✓ | <input type="checkbox"/> |
| မူကြိုဆရာ/မ | <input type="checkbox"/> | <input type="checkbox"/> | သားဖွားဆရာမ | <input type="checkbox"/> | ✓ | ရေပိုက်သွယ်သူ | ✓ | <input type="checkbox"/> |
| အခြား | <input type="checkbox"/> | <input type="checkbox"/> | ပြည်သူ့ကျန်းမာရေးလုပ်သား | ✓ | <input type="checkbox"/> | စက်ပြင်ဆရာ | ✓ | <input type="checkbox"/> |
| မှတ်ချက် | | | မှတ်ချက် | | | မှတ်ချက် | | |

(ဃ) ကျေးရွာသို့ ရောက်ရှိနိုင်သည့် လမ်းအခြေအနေ / ကျေးရွာတစ်ရွာသည် ၎င်း၏ ကျေးရွာအုပ်စုနှင့် ဆက်သွယ်ထားသော လမ်းအခြေအနေ (အောက်ပါတို့ကိုပိုင်းပါ)

- ကျောက်ကြမ်းလမ်း
- ကတ္တရာလမ်း
- ကွန်ကရစ်လမ်း
- မော်တော်ဆိုင်ကယ်လမ်း
- ကျောက်စင်းလမ်း
- ခြေသားလမ်း
- လူသွားလမ်း
- အခြား _____

(င) ကျေးရွာခွဲခြားမှုစီမံချက်

ပိုင်းပါ

(၁) လူထုပေါ်ပြဲစီမံကိန်းပထမတန်းမှ ကျေးရွာတွင်ကျေးရွာခွဲခြားမှု

ရှိပါသည် မရှိပါ / မသိပါ

စီမံချက်ရှိခဲ့ပါသလား?

- (၂) ရှိခဲ့ပါလျှင် ဤစီမံချက်ကို မည်သည့် စနစ်တွင်ပြင်ဆင်ခဲ့ပါသနည်း? နှစ်— (မသိပါ)
- (၃) ဤစီမံချက်ကို ပြို့နယ်မှအတည်ပြုခဲ့ပါသလား? ပြုခဲ့ပါသည်/မပြုခဲ့ပါ (မသိပါ)

(စ) ဓလီအက္ခရာအဝေး

- (၁) ဤကျေးရွာစီမံခန့်ခွဲရေးအဖွဲ့အစည်းမှ ဝင်ရောက်မှုအပေါ် အထိ ဓလီအက္ခရာအဝေးမည်သို့ ပြင်ဆင်မှုပြုလုပ်ခဲ့သနည်း? မိုင်— ၀.၀ / မသိပါ
- (၂) ဤကျေးရွာမှ ဝင်ရောက်မှုအပေါ် အထိ သွားလာရာတွင် ကြာမြင့်သည့်အချိန်

ခြောက်သွေ့ရာသီတွင် ကြာချိန်— ၀၀:၀၀ မိနစ် ဝတ်လာရုံ/မော်တော်ဆိုင်ကယ်/ခြေလျှင်/လား/မော်တော်ဘုတ်/
အခြား: _____

မိုးရာသီတွင် ကြာချိန်— ၀၀:၀၀ မိနစ် ဝတ်လာရုံ/မော်တော်ဆိုင်ကယ်/ခြေလျှင်/လား/မော်တော်ဘုတ်/
အခြား: _____

(ဆ) ပတ်ဝန်းကျင်ဆိုင်ရာ သဘာဝဘေးအန္တရာယ်

ဤကျေးရွာတွင် ရေကြီးခြင်းကဲ့သို့ သဘာဝဘေးအန္တရာယ်ကျရောက်မှုခြင်း ရှိပါသလား။
 မရှိပါ ရှိပါသည် ရှိလျှင် ဖော်ပြပါ ၂၀၀၆ ခုနှစ် မြေဆီလျှင် အပူချိန် ၁၅.၅ ဘီယူ

(ဇ) ကျေးရွာတွင် ဖွဲ့စည်းထားသော အဖွဲ့အစည်းများ

လူထုပတ်ဝန်းကျင်ဆိုင်ရာ စီမံခန့်ခွဲရေးအဖွဲ့အစည်း ဤကျေးရွာတွင် ကျေးရွာဖွံ့ဖြိုးရေးအတွက် အစိုးရ (သို့) ရွာသားများကိုယ်တိုင် (သို့) စီမံကိန်းတစ်ခုခုမှ ဖွဲ့စည်းထားသည့် အဖွဲ့အစည်းများရှိပါသလား။

- (၁) _____
- (၂) _____

(ဈ) အထွေထွေအုပ်ချုပ်ရေး ဦးစီးဌာန (GAD) မှ မှတ်တမ်းတင်ထားခြင်း

ဤကျေးရွာသည် အထွေထွေအုပ်ချုပ်ရေး ဦးစီးဌာန (GAD) မှ မှတ်တမ်းတင်ထားမှု ရှိပါသလား။

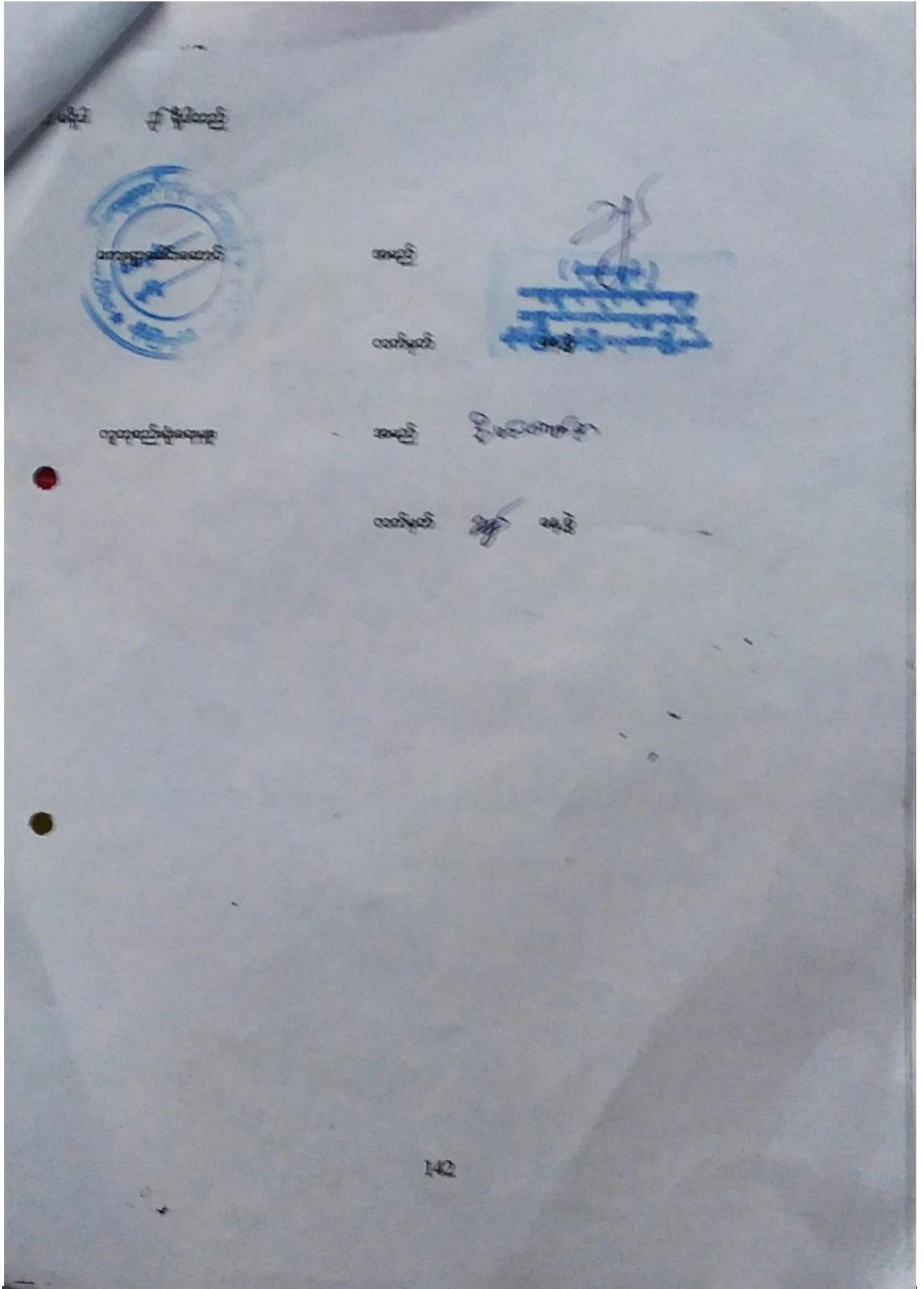

၁၀။ စီမံကိန်းစက်ဝန်းအချိန်ဇယား (ပုံစံ စ-၂)(ပထမနှစ်)

ပုံစံ - စ - ၂ - စီမံကိန်းစက်ဝန်းအချိန်ဇယား (PC 2)

| | | | |
|----------------------------------------------------------------------------------------------------------------------------|------------------------------------------------|------------------------------------------------|------------------------------------------------|
| လယ်ယာနှင့်ရွာ၊ သက်ဆိုင်ရာလူထုစည်းရုံးရေး/လက်ထောက်နည်းဥပဒေများမှ ရိပ်ကင်းစက်ဝန်းအချိန်ဇယား (PC 2) ဤပုံစံကို ဖြည့်သွင်းရမည်။ | စက်ဝန်းအချိန်ဇယားအမည် စက်ဝန်းအချိန်ဇယားအမည် | စက်ဝန်းအချိန်ဇယားအမည် စက်ဝန်းအချိန်ဇယားအမည် | စက်ဝန်းအချိန်ဇယားအမည် စက်ဝန်းအချိန်ဇယားအမည် |
| စက်ဝန်းအချိန်ဇယားအမည် စက်ဝန်းအချိန်ဇယားအမည် | စက်ဝန်းအချိန်ဇယားအမည် စက်ဝန်းအချိန်ဇယားအမည် | စက်ဝန်းအချိန်ဇယားအမည် စက်ဝန်းအချိန်ဇယားအမည် | စက်ဝန်းအချိန်ဇယားအမည် စက်ဝန်းအချိန်ဇယားအမည် |
| စက်ဝန်းအချိန်ဇယားအမည် စက်ဝန်းအချိန်ဇယားအမည် | စက်ဝန်းအချိန်ဇယားအမည် စက်ဝန်းအချိန်ဇယားအမည် | စက်ဝန်းအချိန်ဇယားအမည် စက်ဝန်းအချိန်ဇယားအမည် | စက်ဝန်းအချိန်ဇယားအမည် စက်ဝန်းအချိန်ဇယားအမည် |

| စီမံကိန်းအမျိုးအမည် | စက်ဝန်းအချိန်ဇယား | | စက်ဝန်းအချိန်ဇယားအချိန်ဇယား | | | |
|--------------------------------------------------------------------------------------------------------------------------|-------------------|-------------------|-----------------------------|-------------------|-------------------|-------------------|
| | စက်ဝန်းအချိန်ဇယား | စက်ဝန်းအချိန်ဇယား | စက်ဝန်းအချိန်ဇယား | စက်ဝန်းအချိန်ဇယား | စက်ဝန်းအချိန်ဇယား | စက်ဝန်းအချိန်ဇယား |
| ၁။ ကျေးရွာစီမံကိန်း စီမံကိန်းအမည်အရင်းအမြစ် | ၂၀၂၁-၂၀၂၂ | ၂၀၂၂-၂၀၂၃ | ၂၀၂၃-၂၀၂၄ | ၂၀၂၄-၂၀၂၅ | ၂၀၂၅-၂၀၂၆ | ၂၀၂၆-၂၀၂၇ |
| ၂။ ကျေးရွာစီမံကိန်း စီမံကိန်းအမည်အရင်းအမြစ် | ၂၀၂၃-၂၀၂၄ | ၂၀၂၄-၂၀၂၅ | ၂၀၂၅-၂၀၂၆ | ၂၀၂၆-၂၀၂၇ | ၂၀၂၇-၂၀၂၈ | ၂၀၂၈-၂၀၂၉ |
| ၃။ ကျေးရွာအုပ်စု လုပ်ငန်းဆောင်ရွက်ရမည့် အစည်းအဝေး | ၂၀၂၃-၂၀၂၄ | ၂၀၂၄-၂၀၂၅ | ၂၀၂၅-၂၀၂၆ | ၂၀၂၆-၂၀၂၇ | ၂၀၂၇-၂၀၂၈ | ၂၀၂၈-၂၀၂၉ |
| ၄။ မြို့နယ်အဆင့် စီမံကိန်းရေးဆွဲရေး နှင့် အကောင်အထည်ဖော်ရေးကော်မတီ၏ စီမံကိန်း သုံးသပ်မှု အစည်းအဝေး | ၂၀၂၃-၂၀၂၄ | ၂၀၂၄-၂၀၂၅ | ၂၀၂၅-၂၀၂၆ | ၂၀၂၆-၂၀၂၇ | ၂၀၂၇-၂၀၂၈ | ၂၀၂၈-၂၀၂၉ |
| ၅။ မြို့နယ် စီမံကိန်းရေးဆွဲရေး နှင့် အကောင်အထည်ဖော်ရေး ကော်မတီ၏ ဆုံးဖြတ်မှုကို ရွာသို့ အသိပေး အကြောင်းကြားသည့် အစည်းအဝေး | ၂၀၂၃-၂၀၂၄ | ၂၀၂၄-၂၀၂၅ | ၂၀၂၅-၂၀၂၆ | ၂၀၂၆-၂၀၂၇ | ၂၀၂၇-၂၀၂၈ | ၂၀၂၈-၂၀၂၉ |
| ၆။ စီမံကိန်းလုပ်ငန်းစဉ်ဆိုင်ရာဆွဲချက်ရေးဆွဲခြင်း အစည်းအဝေး | ၂၀၂၃-၂၀၂၄ | ၂၀၂၄-၂၀၂၅ | ၂၀၂၅-၂၀၂၆ | ၂၀၂၆-၂၀၂၇ | ၂၀၂၇-၂၀၂၈ | ၂၀၂၈-၂၀၂၉ |
| ၆.၁။ စီမံကိန်းလုပ်ငန်း အကောင်အထည်ဖော်ရေးအစီအစဉ် ရေးဆွဲခြင်း | ၂၀၂၃-၂၀၂၄ | ၂၀၂၄-၂၀၂၅ | ၂၀၂၅-၂၀၂၆ | ၂၀၂၆-၂၀၂၇ | ၂၀၂၇-၂၀၂၈ | ၂၀၂၈-၂၀၂၉ |
| ၆.၂။ ဝယ်ယူရေးအစီအစဉ် ရေးဆွဲခြင်း | ၂၀၂၃-၂၀၂၄ | ၂၀၂၄-၂၀၂၅ | ၂၀၂၅-၂၀၂၆ | ၂၀၂၆-၂၀၂၇ | ၂၀၂၇-၂၀၂၈ | ၂၀၂၈-၂၀၂၉ |
| ၆.၃။ သက္ကယ်ကျေးရွာအုပ်စု လျာဏားအစီအစဉ် ရေးဆွဲခြင်း | ၂၀၂၃-၂၀၂၄ | ၂၀၂၄-၂၀၂၅ | ၂၀၂၅-၂၀၂၆ | ၂၀၂၆-၂၀၂၇ | ၂၀၂၇-၂၀၂၈ | ၂၀၂၈-၂၀၂၉ |

စီမံကိန်းစက်ဝန်းအချိန်ဇယား (ပုံစံ စ-၂)(ဒုတိယနှစ်)

ပုံစံ - စ - ၂ - စီမံကိန်းစက်ဝန်းအချိန်ဇယား (PC 2)

လည်ပတ်ပုံစံ၊ သတ်မှတ်ရာလူထုအရေအတွက်/လက်ထောက်အရေအတွက်/လက်ထောက်အရေအတွက်/လက်ထောက်အရေအတွက် ပြန်ပို့ပေးရမည်။

စက်ဝန်းအချိန်ဇယား (PC 2) ။ စက်ဝန်း(၁) ။ စက်ဝန်း(၂) ။ စက်ဝန်း(၃)

စက်ဝန်းအချိန်ဇယား

စက်ဝန်း(၁) ။ စက်ဝန်း(၂) ။ စက်ဝန်း(၃)

စက်ဝန်းအချိန်ဇယား

စက်ဝန်း(၁) ။ စက်ဝန်း(၂) ။ စက်ဝန်း(၃)

စက်ဝန်းအချိန်ဇယား

| စီမံကိန်းအမျိုးအစား | စက်ဝန်း | | စက်ဝန်း | | | | စီမံကိန်းအမျိုးအစား |
|-------------------------------------------------------------|---------|---------|---------|---------|---------|---------|---------------------|
| | စက်ဝန်း | စက်ဝန်း | စက်ဝန်း | စက်ဝန်း | စက်ဝန်း | စက်ဝန်း | |
| | စက်ဝန်း | စက်ဝန်း | စက်ဝန်း | စက်ဝန်း | စက်ဝန်း | စက်ဝန်း | |
| ၁၊ စက်ဝန်းစီမံကိန်း ပိတ်တက်အရေအတွက် | ၇.၁.၂၀ | ၇.၁.၂၀ | ၇.၁.၂၀ | ၇.၁.၂၀ | ၇.၁.၂၀ | ၇.၁.၂၀ | ၇.၁.၂၀ |
| ၂၊ စက်ဝန်းစီမံကိန်း စီမံကိန်းအရေအတွက် | ၇.၁.၂၀ | ၇.၁.၂၀ | ၇.၁.၂၀ | ၇.၁.၂၀ | ၇.၁.၂၀ | ၇.၁.၂၀ | ၇.၁.၂၀ |
| ၃၊ စက်ဝန်းစီမံကိန်း လုပ်ငန်းစဉ်အရေအတွက် | ၇.၁.၂၀ | ၇.၁.၂၀ | ၇.၁.၂၀ | ၇.၁.၂၀ | ၇.၁.၂၀ | ၇.၁.၂၀ | ၇.၁.၂၀ |
| ၄၊ စီမံကိန်းအရေအတွက် စီမံကိန်းအရေအတွက် ။ စီမံကိန်း အရေအတွက် | ၇.၁.၂၀ | ၇.၁.၂၀ | ၇.၁.၂၀ | ၇.၁.၂၀ | ၇.၁.၂၀ | ၇.၁.၂၀ | ၇.၁.၂၀ |
| ၅၊ စီမံကိန်းလုပ်ငန်းစဉ်အရေအတွက် | ၇.၁.၂၀ | ၇.၁.၂၀ | ၇.၁.၂၀ | ၇.၁.၂၀ | ၇.၁.၂၀ | ၇.၁.၂၀ | ၇.၁.၂၀ |
| ၆၊ စီမံကိန်းလုပ်ငန်းစဉ်အရေအတွက် | ၇.၁.၂၀ | ၇.၁.၂၀ | ၇.၁.၂၀ | ၇.၁.၂၀ | ၇.၁.၂၀ | ၇.၁.၂၀ | ၇.၁.၂၀ |
| ၇၊ စီမံကိန်းလုပ်ငန်းစဉ်အရေအတွက် | ၇.၁.၂၀ | ၇.၁.၂၀ | ၇.၁.၂၀ | ၇.၁.၂၀ | ၇.၁.၂၀ | ၇.၁.၂၀ | ၇.၁.၂၀ |
| ၈၊ စီမံကိန်းလုပ်ငန်းစဉ်အရေအတွက် | ၇.၁.၂၀ | ၇.၁.၂၀ | ၇.၁.၂၀ | ၇.၁.၂၀ | ၇.၁.၂၀ | ၇.၁.၂၀ | ၇.၁.၂၀ |
| ၉၊ စီမံကိန်းလုပ်ငန်းစဉ်အရေအတွက် | ၇.၁.၂၀ | ၇.၁.၂၀ | ၇.၁.၂၀ | ၇.၁.၂၀ | ၇.၁.၂၀ | ၇.၁.၂၀ | ၇.၁.၂၀ |
| ၁၀၊ စီမံကိန်းလုပ်ငန်းစဉ်အရေအတွက် | ၇.၁.၂၀ | ၇.၁.၂၀ | ၇.၁.၂၀ | ၇.၁.၂၀ | ၇.၁.၂၀ | ၇.၁.၂၀ | ၇.၁.၂၀ |

စီမံကိန်းစက်ဝန်းအချိန်ဇယား (ပုံစံ ၈-၂)(တတိယနှစ်)

ပုံစံ - ၈ - ၂ - စီမံကိန်းစက်ဝန်းအချိန်ဇယား (PC 2)

| | |
|-----------------------------------------------------------------------------------------------------------------------------------------------------------------------------|---------------------------------------------------------------------------------------------------------------------------------------------------------------------------------------|
| လမ်းညွှန်ချက်၊ သက်ဆိုင်ရာလူထုစည်းရုံးရေးမှူး/လက်ထောက်နည်းပညာမှူးများမှ စီမံကိန်းစက်ဝန်းအဆင့်တစ်ခုစီပြီးပြီးတိုင်း ကျေးရွာနှင့် ကျေးရွာအုပ်စုအတွက် ဤပုံစံကို ဖြည့်သွင်းရမည်။ | |
| စည်းရုံးရေးမှူး/ဝန်ထမ်း အမည် - ဒို့.မင်းကျော်စွာ | |
| နေ့စွဲ - 11.11.2018 | စက်ဝန်းအားအမှတ်ခြိပ်ပါ <input type="checkbox"/> စက်ဝန်း(၁) <input type="checkbox"/> စက်ဝန်း(၂) <input checked="" type="checkbox"/> စက်ဝန်း(၃) <input type="checkbox"/> စက်ဝန်း (၄) |
| ပြည်နယ်/တိုင်း ဧရာဝတီ | မြို့နယ် ယုစော |
| ကျေးရွာအုပ်စု သရက်ပင်တန်း | ကျေးရွာ သက္ကယ်သောင် |

| စီမံကိန်းဆောင်ရွက်မှုအဆင့်များ | နေ့စွဲ | | အစည်းအဝေးတွင်တက်ရောက်သူအရေအတွက် | | | |
|---------------------------------------------------------|-----------------|-----------------|---------------------------------|------------------------|-------------------------|--------------------------------------------------------|
| | စတင်သည့် နေ့ | ပြီးဆုံးသည့်နေ့ | အမျိုးသား အရေအတွက် | အမျိုးသမီး အရေအတွက် | အိမ်ထောင်စု အရေအတွက် | လူမျိုးစုတက်ရောက်သူ အရေအတွက် နှင့် လူမျိုးစုအမည် |
| ၁။ ကျေးရွာစီမံကိန်း မိတ်ဆက်အစည်းအဝေး | 4.11.2018 | 4.11.2018 | 195 | 253 | 448 | မုတ်ဆန်း 7 တောင် 13 ရေတိုင် စာ 1433 |
| ၂။ ကျေးရွာဖွံ့ဖြိုးရေး စီမံချက်ရေးဆွဲခြင်း အစည်းအဝေး | 6.11.2018 | 6.11.2018 | 181 | 219 | 400 | မုတ်ဆန်း 15 စာ 1385 |

| | | | | | | |
|-------------------------------------------------------------------------------------------------------------------------|----------|------------|------|------|------|----------------|
| ၃။ ကျေးရွာအုပ်စု လုပ်ငန်းဆုံးဖြတ်ချက်ချသည့် အစည်းအဝေး | ၁၁.၁၁.၁၈ | ၁၁.၁၁.၂၀၁၈ | ၁၇ | ၁၀ | ၂၇ | မဟာ ၂၇ |
| ၄။ မြို့နယ်အဆင့် စီမံကိန်းရေးဆွဲရေး နှင့် အကောင်အထည်ဖော်ရေးကော်မတီ၏ စီမံကိန်း သုံးသပ်မှု အစည်းအဝေး | ၁၃.၁.၁၉ | ၁၄.၁.၁၉ | မလို | မလို | မလို | မလို |
| ၅။ မြို့နယ် စီမံကိန်းရေးဆွဲရေး နှင့် အကောင်အထည်ဖော်ရေး ကော်မတီ၏ဆုံးဖြတ်မှုကို ရွာသို့ အသိပေး အကြောင်းကြားသည့် အစည်းအဝေး | ၂၁.၁.၁၉ | ၂၁.၁.၁၉ | | | | |
| ၆။ စီမံကိန်းလုပ်ငန်းဆုံးဖြတ်ချက်ရေးဆွဲခြင်း အစည်းအဝေး | | | | | | |
| ၆.၁။ စီမံကိန်းလုပ်ငန်း အကောင်အထည်ဖော်ရေးအစီအစဉ် ရေးဆွဲခြင်း | | | | | | |
| ၆.၂။ ဝယ်ယူရေးအစီအစဉ် ရေးဆွဲခြင်း | | | | | | |
| ၆.၃။ ဘဏ္ဍာရေးကုန်ကျမှု လျာထားအစီအစဉ် ရေးဆွဲခြင်း | | | | | | |

| | | | | | | |
|-------------------------------------------------------|---------|---------|-----|-----|-----|-----------------------------------|
| ၆.၄။ ပြင်/ထိန်းအစီအစဉ် ရေးဆွဲခြင်း | | | | | | 1 |
| ၇။ စီမံကိန်းလုပ်ငန်းခွဲ တိုးတက်မှု စတင်ကြည့်အစည်းအဝေး | | | | | | |
| ၇.၁။ အစည်းအဝေး ပထမအကြိမ် | | | | | | 1 |
| ၇.၂။ အစည်းအဝေး ဒုတိယအကြိမ် | | | | | | 1 |
| ၇.၃။ အစည်းအဝေး တတိယအကြိမ် | 16.5.19 | 16.5.19 | 1 | 2 | 3 | ဗမာ 3 1 |
| ၈။ စီမံကိန်းလုပ်ငန်းခွဲ အပြီးသတ်စစ်ဆေးခြင်းအစည်းအဝေး | | | | | | 1 |
| ၈။ စီမံကိန်းလုပ်ငန်းခွဲ အပြီးသတ်စစ်ဆေးခြင်းအစည်းအဝေး | 26.5.19 | 26.5.19 | 4 | 3 | 7 | ဗမာ 7 1 |
| ၉။ လူထုစစ်ဆေးခွဲအစည်းအဝေး | 27.5.19 | 27.5.19 | 194 | 154 | 348 | ဗမာ 308 မုတ်ကွန် 15 ယိဒီ 25 |

၁၁။ ကျေးရွာဖွံ့ဖြိုးရေး ဦးစားပေး အစီအစဉ် (ပုံစံ ၀-၃)(ပထမနှစ်)

ပုံစံ - ၀ - ၃ ကျေးရွာဖွံ့ဖြိုးရေး ဦးစားပေးအစီအစဉ် (Form PC 3)

အထွေထွေချက်၊ အထွေထွေ(၃) ကျေးရွာဖွံ့ဖြိုးရေးအစီအစဉ်အပေး ပြီးဆုံးသောအခါ ကျေးရွာစီမံကိန်း အထောက်အကူပြု
အကောင်အထည်ဖော် လုပ်ဆောင်ရေးများအကူအညီဖြင့် ဤပုံစံကိုပြည့်စုံအောင် ဖြည့်သွင်းရမည်။

လူထုစည်းရုံးရေးပူး/ဝန်ထမ်း အမည်
နံပါတ် 23.2.2017

ဝက်ဝန်းအား အမှတ်ခြစ်ပါ (✓) ။ ဝက်ဝန်း(၁) ✓
 ။ ဝက်ဝန်း(၂) ။ ဝက်ဝန်း(၃) ။ ဝက်ဝန်း(၄)

ပြည်နယ်/တိုင်း ၊ မြို့နယ် ယူစော ၊ ကျေးရွာအုပ်စု သက္ကယ်သောင်ကျေးရွာ သက္ကယ်သောင်

က။ အခက်အခဲအတားအဆီးများအားဆွေးနွေးခြင်း - ယခုလက်ရှိအခြေအနေတွင် ဤကျေးရွာဖွံ့ဖြိုးတိုးတက်ရေးအတွက်
အဓိက အခက်အခဲအတားအဆီးများသည် မည်သည့်များဖြစ်ပါသနည်း။ (အမျိုးသား/သမီး အနည်းဆုံးအခက်အခဲ ၅ ခုစီဖော်ပြပါ)

| အမျိုးသား အဖွဲ့မှ တင်ပြသောအခက်အခဲအတားအဆီးများ | အမျိုးသမီး အဖွဲ့မှ တင်ပြသောအခက်အခဲအတားအဆီးများ |
|-----------------------------------------------|------------------------------------------------|
| ၁။ လမ်းပန်းဆက်သွယ်ရေး ခက်ခဲ | ၁။ လမ်းပန်းဆက်သွယ်ရေးအခက်ခဲ |
| ၂။ ကျေးရွာအတွင်း ရေအခက်ခဲ | ၂။ စားနပ်ရိက္ခာ ပြုလုပ်ခြင်း |
| ၃။ ကျေးရွာအတွင်း အလုပ်အကိုင် အခက်ခဲ | ၃။ ကျေးရွာအတွင်း ရေအခက်ခဲ |
| ၄။ အလုပ်အကိုင် အခက်ခဲ | ၄။ ဆက်သွယ်ရေး အခက်ခဲ |
| ၅။ ကျေးရွာ အတွင်း အလုပ်အကိုင် အခက်ခဲ | ၅။ ကျေးရွာ အတွင်း အလုပ်အကိုင် အခက်ခဲ |
| ၆။ အလုပ်အကိုင် အခက်ခဲ | ၆။ အလုပ်အကိုင် အခက်ခဲ |

ခ။ မျှော်မှန်းခြင်း - နောင်လာမည့် (၅) နှစ် အတွင်း ကျေးရွာဖွံ့ဖြိုးရေး မျှော်မှန်းလျာထားချက်များအား တင်ပြပါ။

| အမျိုးသားအဖွဲ့မှ တင်ပြသောမျှော်မှန်းချက်များ | အမျိုးသမီးအဖွဲ့မှ တင်ပြသောမျှော်မှန်းချက်များ |
|----------------------------------------------|-----------------------------------------------|
| ၁။ ကျေးရွာအတွင်း ရေအခက်ခဲ | ၁။ ကျေးရွာအတွင်း ရေအခက်ခဲ |
| ၂။ ကျေးရွာအတွင်း အလုပ်အကိုင် အခက်ခဲ | ၂။ ကျေးရွာအတွင်း အလုပ်အကိုင် အခက်ခဲ |
| ၃။ ကျေးရွာအတွင်း အလုပ်အကိုင် အခက်ခဲ | ၃။ ကျေးရွာအတွင်း အလုပ်အကိုင် အခက်ခဲ |
| ၄။ ကျေးရွာအတွင်း အလုပ်အကိုင် အခက်ခဲ | ၄။ ကျေးရွာအတွင်း အလုပ်အကိုင် အခက်ခဲ |
| ၅။ ကျေးရွာအတွင်း အလုပ်အကိုင် အခက်ခဲ | ၅။ ကျေးရွာအတွင်း အလုပ်အကိုင် အခက်ခဲ |
| ၆။ ကျေးရွာအတွင်း အလုပ်အကိုင် အခက်ခဲ | ၆။ ကျေးရွာအတွင်း အလုပ်အကိုင် အခက်ခဲ |

ဂ။ လူထုစီမံကိန်း၏ လာမည့် (၄) နှစ်အတွက် အကျိုးဝင်သော ဦးစားပေး ဖွံ့ဖြိုးတိုးတက်မှု လုပ်ငန်း အစီအစဉ်များအားဖော်ပြပါ။

| အထွေ | ကျေးရွာအတွက် ဦးစားပေး ဖွံ့ဖြိုးတိုးတက်မှု လုပ်ငန်းစဉ်များ | အဆိုပြုသူ (အမျိုးသားများ/ အမျိုးသမီးများ/အမျိုးသား+ အမျိုးသမီး) | ခန့်မှန်းကုန်ကျ စရိတ် | အကျိုးဝင်စားခွင့်ရှိသူ ခန့်မှန်းခြေ အရေ အတွက် |
|------|-----------------------------------------------------------|-----------------------------------------------------------------------|--------------------------|-----------------------------------------------------|
| ၁။ | ကျေးရွာအတွင်း လမ်း | ကျေး + ၂ | ၅၀၀၀၀ | 358၉ |
| ၂။ | ကျေးရွာအတွင်း ရေအခက်ခဲ | ကျေး + ၂ | | |
| ၃။ | ကျေးရွာအတွင်း အလုပ်အကိုင် အခက်ခဲ | ကျေး | | |
| ၄။ | ကျေးရွာအတွင်း အလုပ်အကိုင် အခက်ခဲ | ကျေး + ၂ | | |
| ၅။ | ကျေးရွာအတွင်း အလုပ်အကိုင် အခက်ခဲ | ကျေး + ၂ | | |
| ၆။ | ကျေးရွာအတွင်း အလုပ်အကိုင် အခက်ခဲ | ကျေး | | |

သက္ကယ်သောင်ကျေးရွာ ပုံစံ (၃) ကျေးရွာ ဖွဲ့စည်းရေး ဦးစားလေးအစီအစဉ်
 23.2.2017 စီမံကိန်း ထုတ်ဝေခြင်း ဧရာဝတီ - ယုတောမြို့နယ်

| အမျိုးသားအဖွဲ့ ဖွဲ့စည်းခြင်း အစီအစဉ် | | အမျိုးသမီးအဖွဲ့ ဖွဲ့စည်းခြင်း အစီအစဉ် | |
|--------------------------------------|----------------------------------|---------------------------------------|----------------------------------|
| ၇ | ဆာကလ်ခုံး ကျေးရွာ၊ ပါခြင်း | ၇ | ကျွန်းမာအေး ကျေးရွာ၊ လေးစားလမ်း |
| ၈ | ကျွန်းမာအေး ကျေးရွာ၊ ဝမ်းကျောင်း | ၈ | ကျွန်းမာအေး ကျေးရွာ၊ ဝမ်းကျောင်း |
| ၉ | အလှူအတန်း ရွာ၊ ပါခြင်း | ၉ | ကျေးရွာ ယုံခြုံရေး အားနည်း |
| ၁၀ | လယ်ယာ/ကျွန်းမာအေး ဝမ်းကျောင်း | ၁၀ | သဘာဝအေးအားနည်း ဝမ်းကျောင်း |
| ၁၁ | မင်းခြင်း | ၁၁ | ပညာရေးဆောင်ပုံ၊ ယုတောအနီး |
| ၁၂ | | ၁၂ | ကျေးရွာချင်း ဆက်စပ်ရေး |
| | | | ကျွန်းမာအေး ကျေးရွာ၊ ဝမ်းကျောင်း |

| အမျိုးသားအဖွဲ့ ဖွဲ့စည်းခြင်း အစီအစဉ် | | အမျိုးသမီးအဖွဲ့ ဖွဲ့စည်းခြင်း အစီအစဉ် | |
|--------------------------------------|------------------------------------|---------------------------------------|-----------------------------------|
| ၇ | ကျေးရွာ၊ လေးစားလမ်း၊ ကိုဦး | ၇ | ကျွန်းမာအေး သမီးဆက်စပ်ရေး အဖွဲ့ |
| ၈ | အလှူအတန်း အဖွဲ့၊ လေးစားလမ်း၊ ကိုဦး | ၈ | သဘာဝအေး အားနည်း ဝမ်းကျောင်း အဖွဲ့ |
| ၉ | ကျွန်းမာအေး သမီးဆက်စပ်ရေး အဖွဲ့ | ၉ | ရဲစခန်း၊ ကိုဦး |
| | | ၁၀ | ဦးသက်စန်း၊ ကိုဦး |

ဃ၊ လူထုစီမံကိန်း၏ လာမည့်(၄)နှစ်အတွက် အကျိုးမဝင်သော ဦးစားပေး ဖွံ့ဖြိုးတိုးတက်မှု လုပ်ငန်း အစီအစဉ်များအားဖော်ပြခြင်း

| အဆင့် | ကျေးရွာအတွက် ဦးစားပေး ဖွံ့ဖြိုး တိုးတက်မှု လုပ်ငန်းစဉ်များ | အဆိုပြုသူ (အမျိုးသားများ/ အမျိုးသမီးများ/အမျိုးသား+ အမျိုးသမီး) | အခန်းကဏ္ဍ |
|-------|------------------------------------------------------------|-----------------------------------------------------------------|------------------|
| ၀ | သဘာဝအားနည်းလျှော့ချမှု အစီအစဉ်အား အစီအစဉ် ၅၅၅၅ | ကျား၊ ၈ | အခြေခံအဆောက်အအုံ |
| ၂ | | | |
| ၃ | | | |
| ၄ | | | |
| ၅ | | | |
| ၆ | | | |
| ၇ | | | |
| ၈ | | | |

ခေါင်းဆောင်၊ ကျေးရွာစီမံကိန်းအထောက်အကူပြုကော်မီတီမှ အတည်ပြုသည်။

အမည် ဒေါ်နွဲ့နွဲ့ဝင်း လက်မှတ် [Signature] ခန့်.ရံ ၂၃.၂.၂၀၁၇

ကျေးရွာဖွံ့ဖြိုးရေး ဦးစားပေး အစီအစဉ် (ပုံစံ ၈-၃)(ဒုတိယနှစ်)

ပုံစံ - ၈ - ၃ ကျေးရွာဖွံ့ဖြိုးရေး ဦးစားပေးအစီအစဉ် (Form PC 3)

| |
|-------------------------------------------------------------------------------------------------------------------------------------------------------------------------------------|
| လက်ညှန်ချက်၊ အဆင့်(၃) ကျေးရွာမျှော်မှန်းချက်အစည်းအဝေး ပြီးဆုံးသောအခါ ကျေးရွာပီပီကိန်း အထောက်အကူပြု ကော်မတီသည် လူထုစည်းရုံးရေးမှူးအကူအညီဖြင့် ဤပုံစံကိုပြည့်စုံအောင် ဖြည့်သွင်းရမည်။ |
| လူထုစည်းရုံးရေးမှူး/ဝန်ထမ်း အမည် ဒေါ်ခိုင်ကလေး |
| နေ့စွဲ 7. 1. 2018 |
| စက်ဝန်းအား အမှတ်ခြစ်ပါ (✓) ။ စက်ဝန်း(၁) |
| စက်ဝန်း(၂) ။ စက်ဝန်း(၃) ။ စက်ဝန်း(၄) |
| ပြည်နယ်/တိုင်း ကော့ကရိတ် ။ ဗြိတိန် ဗဟော ။ ကျေးရွာအုပ်စု သက္ကယ်သောင် ။ ကျေးရွာ သက္ကယ်သောင် |

က။ အခက်အခဲအတားအဆီးများအားဆွေးနွေးခြင်း - ယခုလက်ရှိအခြေအနေတွင် ဤကျေးရွာဖွံ့ဖြိုးတိုးတက်ရေးအတွက် အဓိက အခက်အခဲအတားအဆီးများသည် မည်သည်များဖြစ်ပါသနည်း။ (အမျိုးသား/သမီး အနည်းဆုံးအခက်အခဲ ၅ ခုစီဖော်ပြပါ)

| အမျိုးသား အဖွဲ့မှ တင်ပြသောအခက်အခဲအတားအဆီးများ | အမျိုးသမီး အဖွဲ့မှတင်ပြသောအခက်အခဲအတားအဆီးများ |
|--------------------------------------------------------------|--------------------------------------------------------------------------------------------------------------|
| ၁ ကျေးရွာတွင် လမ်းမကောင်းခြင်းကြောင့် ဘာမှန်းမှ ခက်ခဲနေခြင်း | ၁ ကျေးရွာတွင် လမ်းမကောင်းခြင်းကြောင့် ကလေး၊ ဘုန်းကြီး၊ ကျွန်ုပ်တို့ကလေးများ၊ သမီးများ ဘာမှန်းမှ ခက်ခဲနေခြင်း |
| ၂ ကျေးရွာတွင် ရေအခက်အခဲများရှိခြင်း | ၂ ဘုန်းကြီးကလေးများ၊ ကျွန်ုပ်တို့ကလေးများ ဘာမှန်းမှ ခက်ခဲနေခြင်း |
| ၃ စားနပ်ရိက္ခာအခက်အခဲများရှိခြင်း | ၃ ကျေးရွာတွင် ရေအခက်အခဲများရှိခြင်း |
| ၄ စားနပ်ရိက္ခာအခက်အခဲများရှိခြင်း | ၄ မြစ်ကောင်းကောင်းများ ခက်ခဲနေခြင်း |
| ၅ စားနပ်ရိက္ခာအခက်အခဲများရှိခြင်း | ၅ စားနပ်ရိက္ခာအခက်အခဲများရှိခြင်း |
| ၆ စားနပ်ရိက္ခာအခက်အခဲများရှိခြင်း | ၆ စားနပ်ရိက္ခာအခက်အခဲများရှိခြင်း |

ခ။ မျှော်မှန်းခြင်း - နောင်လာမည့် (၅) နှစ်အတွင်း ကျေးရွာဖွံ့ဖြိုးရေး မျှော်မှန်းလျာထားချက်များအား တင်ပြပါ။

| အမျိုးသားအဖွဲ့မှ တင်ပြသောမျှော်မှန်းချက်များ | အမျိုးသမီးအဖွဲ့မှ တင်ပြသောမျှော်မှန်းချက်များ |
|------------------------------------------------------------------------------------------|------------------------------------------------------------------------------|
| ၁ ကျေးရွာတွင် လမ်းကောင်းပါက ကလေး၊ ဘုန်းကြီး၊ ကျွန်ုပ်တို့ကလေးများ ဘာမှန်းမှ ခက်ခဲနေခြင်း | ၁ လမ်းကောင်းပါက ကလေး၊ ဘုန်းကြီး၊ ကျွန်ုပ်တို့ကလေးများ ဘာမှန်းမှ ခက်ခဲနေခြင်း |
| ၂ ကျေးရွာတွင် ရေအခက်အခဲများရှိခြင်း | ၂ ကျေးရွာတွင် ရေအခက်အခဲများရှိခြင်း |
| ၃ စားနပ်ရိက္ခာအခက်အခဲများရှိခြင်း | ၃ စားနပ်ရိက္ခာအခက်အခဲများရှိခြင်း |
| ၄ စားနပ်ရိက္ခာအခက်အခဲများရှိခြင်း | ၄ စားနပ်ရိက္ခာအခက်အခဲများရှိခြင်း |
| ၅ စားနပ်ရိက္ခာအခက်အခဲများရှိခြင်း | ၅ စားနပ်ရိက္ခာအခက်အခဲများရှိခြင်း |
| ၆ စားနပ်ရိက္ခာအခက်အခဲများရှိခြင်း | ၆ စားနပ်ရိက္ခာအခက်အခဲများရှိခြင်း |

ဂ။ လူထုပီပီကိန်း၏ လာမည့် (၄) နှစ်အတွက် အကျုံးဝင်သော ဦးစားပေး ဖွံ့ဖြိုးတိုးတက်မှု လုပ်ငန်း အစီအစဉ်များအားဖော်ပြပါ။

| အဆင့် | ကျေးရွာအတွက် ဦးစားပေး ဖွံ့ဖြိုးတိုးတက်မှု လုပ်ငန်းစဉ်များ | အဆိုပြုသူ (အမျိုးသား/အမျိုးသမီး/အမျိုးသား+အမျိုးသမီး) | ခန့်မှန်းကုန်ကျ ဝရိတ် | အကျိုးခံစားခွင့်ရှိသူ ခန့်မှန်းခြေ အရေအတွက် |
|-------|-----------------------------------------------------------|-------------------------------------------------------|-----------------------|---------------------------------------------|
| ၁ | ကျွန်ုပ်တို့ လမ်း | ဒေါ်ခိုင်ကလေး + ဒေါ်ခင်စန်း | | 3,588 |
| ၂ | ရေအခက်အခဲ | " | | |
| ၃ | စားနပ်ရိက္ခာ | ဒေါ်ခိုင်ကလေး | | |
| ၄ | စားနပ်ရိက္ခာအခက်အခဲ | ဒေါ်ခိုင်ကလေး / ဒေါ်ခင်စန်း | | |
| ၅ | မြို့စားရိက္ခာ | ဒေါ်ခိုင်ကလေး | | |
| ၆ | စားနပ်ရိက္ခာအခက်အခဲ | ဒေါ်ခိုင်ကလေး | | |

ဃ။ လူထုစီမံကိန်း၏ လာမည့်(၄)နှစ်အတွက် အကျိုးမဝင်သော ဦးစားပေး ဖွံ့ဖြိုးတိုးတက်မှု လုပ်ငန်း အစီအစဉ်များအားဖော်ပြပါ။

| အဆင့် | ကျေးရွာအတွက် ဦးစားပေး ဖွံ့ဖြိုး တိုးတက်မှု လုပ်ငန်းစဉ်များ | အဆိုပြုသူ (အမျိုးသားများ/ အမျိုးသမီးများ/အမျိုးသား+ အမျိုးသမီး) | အခန်းကဏ္ဍ |
|-------|------------------------------------------------------------|-----------------------------------------------------------------|-----------|
| ၁ | | | |
| ၂ | | | |
| ၃ | | | |
| ၄ | | | |
| ၅ | | | |
| ၆ | | | |
| ၇ | | | |
| ၈ | | | |

ခေါင်းဆောင်၊ ကျေးရွာစီမံကိန်းအထောက်အကူပြုကော်မီတီမှ အတည်ပြုသည်။

အမည် ရွှေစွန်းစွန်းဝင်း လက်မှတ် [Signature] နေ့စွဲ 7-1-2018

ကျေးရွာဖွံ့ဖြိုးရေး ဦးစားပေး အစီအစဉ် (ပုံစံ စ-၃)(တတိယနှစ်)

ပုံစံ - စ-၃ ကျေးရွာဖွံ့ဖြိုးရေး ဦးစားပေးအစီအစဉ် (Form PC 3)

| | |
|--------------------------------------------------------------------------------------------------------------------------------------------------------------------------------------|------------------------------------------------------------------------------------------------------------------------------------------------------------------------------------------|
| လက်ညှိုးမှတ် အဆင့်(၃)ကျေးရွာမှော်မှန်းချက်အစည်းအဝေးပြီးဆုံးသောအခါ ကျေးရွာစီမံကိန်း အထောက်အကူပြု ဝန်ထမ်းတို့သည် လူထုစည်းရုံးရေးများအကူအညီဖြင့် ဤပုံစံကိုပြည့်စုံအောင် ဖြည့်သွင်းရမည်။ | |
| လူထုစည်းရုံးရေးမှူး/ဝန်ထမ်း အမည် - <u>ဒိုးမင်းကျော်စွာ</u> | |
| နေ့စွဲ <u>11.11.2018</u> | စက်ဝန်းအား အမှတ်ခြစ်ပါ (✓) <input checked="" type="checkbox"/> စက်ဝန်း(ဝ) <input type="checkbox"/> စက်ဝန်း(၂) <input type="checkbox"/> စက်ဝန်း(၃) <input type="checkbox"/> စက်ဝန်း(၄) |
| ပြည်နယ်/တိုင်း <u>ဇရာတီ</u> | မြို့နယ် <u>ဇရာတီ</u> |
| ကျေးရွာအုပ်စု <u>သက္ကယ်သောင်</u> | ကျေးရွာ <u>သက္ကယ်သောင်</u> |

က။ အဝက်အခဲအတားအဆီးများအားရွေးချယ်ခြင်း - ယခုလက်ရှိအခြေအနေတွင်ဤကျေးရွာဖွံ့ဖြိုးတိုးတက်ရေးအတွက် အဓိကအခက်အခဲအတားအဆီးများသည် မည်သည်များဖြစ်ပါသနည်း။ (အမျိုးသား/သမီး အနည်းဆုံးအဝက်အခဲ ၅ ခုစီဖော်ပြပါ)

| အုပ်စုဖွဲ့ဆွေးနွေးမှုများမှ တင်ပြသောအခက်အခဲအတားအဆီးများ | |
|---------------------------------------------------------|------------------------------------------------------------------------------------------------|
| ကျေးရွာဖွံ့ဖြိုးရေးအဖွဲ့ဝင်များ၏အခက်အခဲခြင်း | <input type="checkbox"/> ကျား <input type="checkbox"/> မ <input type="checkbox"/> နှစ်ကျား + မ |
| ကျေးရွာအုပ်စုအဖွဲ့ဝင်များ၏အခက်အခဲခြင်း | <input type="checkbox"/> ကျား <input type="checkbox"/> မ <input type="checkbox"/> နှစ်ကျား + မ |
| ကျေးရွာအုပ်စုအဖွဲ့ဝင်များ၏အခက်အခဲခြင်း | <input type="checkbox"/> ကျား <input type="checkbox"/> မ <input type="checkbox"/> နှစ်ကျား + မ |
| ကျေးရွာအုပ်စုအဖွဲ့ဝင်များ၏အခက်အခဲခြင်း | <input type="checkbox"/> ကျား <input type="checkbox"/> မ <input type="checkbox"/> နှစ်ကျား + မ |
| ကျေးရွာအုပ်စုအဖွဲ့ဝင်များ၏အခက်အခဲခြင်း | <input type="checkbox"/> ကျား <input type="checkbox"/> မ <input type="checkbox"/> နှစ်ကျား + မ |
| ကျေးရွာအုပ်စုအဖွဲ့ဝင်များ၏အခက်အခဲခြင်း | <input type="checkbox"/> ကျား <input type="checkbox"/> မ <input type="checkbox"/> နှစ်ကျား + မ |

ခ။ မှော်မှန်းခြင်း နောင်လာမည့် (၅) နှစ် အတွင်း ကျေးရွာဖွံ့ဖြိုးရေး မှော်မှန်းချက်များအား တင်ပြပါ။

| အုပ်စုဖွဲ့ဆွေးနွေးမှုများမှ တင်ပြသောအခက်အခဲအတားအဆီးများ | |
|---------------------------------------------------------|------------------------------------------------------------------------------------------------|
| ကျေးရွာအုပ်စုအဖွဲ့ဝင်များ၏အခက်အခဲခြင်း | <input type="checkbox"/> ကျား <input type="checkbox"/> မ <input type="checkbox"/> နှစ်ကျား + မ |
| ကျေးရွာအုပ်စုအဖွဲ့ဝင်များ၏အခက်အခဲခြင်း | <input type="checkbox"/> ကျား <input type="checkbox"/> မ <input type="checkbox"/> နှစ်ကျား + မ |
| ကျေးရွာအုပ်စုအဖွဲ့ဝင်များ၏အခက်အခဲခြင်း | <input type="checkbox"/> ကျား <input type="checkbox"/> မ <input type="checkbox"/> နှစ်ကျား + မ |
| ကျေးရွာအုပ်စုအဖွဲ့ဝင်များ၏အခက်အခဲခြင်း | <input type="checkbox"/> ကျား <input type="checkbox"/> မ <input type="checkbox"/> နှစ်ကျား + မ |

၁၂။ အစည်းအဝေးမှတ်တမ်းများ

“ ပထမ နက္ခီဇ် အစည်းအဝေး မှတ်တမ်း ”

ကျေးရွာ - သက္ကယ်သောင်
ကျေးရွာအုပ်စု - သက္ကယ်သောင်
အချိန် - 11:00 am မှ 3:30 pm
ရက်စွဲ - 6. 17. 18
ရုံးရာ - ရုံးစခန်း

အကြောင်းအရာ :
• ပထမ နက္ခီဇ် အစည်းအဝေး ကျင်းပခြင်း
• ပထမ နက္ခီဇ် အစည်းအဝေးကို သက္ကယ်သောင်

ကျေးရွာ ရုံးစခန်း ကျင်းပ၍ ကျေးရွာ စံနှုန်းတစ်ချို့ကို ပြောဖွဲ့တောင်းဆိုပါသည်။
ကျေးရွာ အုပ်စုဝန်ကြီးများနှင့် အမှုဆောင် အဖွဲ့ဝင်များ ပါသည့်
ဗဟိုဌာန အစည်းအဝေးကို တက်ရောက်လာရန်အတွက် ကျေးရွာဝန် ပါ
ကြောင်း၊ ဒုတိယ နက္ခီဇ် အစည်းအဝေးကိုလည်း ချိတ်ဆက်ရန်အတွက်
တော်ကြောင်း ပြောကြားခဲ့ပါသည်။ ဆက်လက်၍ အစည်းအဝေး ချိတ်ဆက်
အစည်းအဝေး ပြုလုပ်ခြင်း ရည်ရွယ်ချက်ကို ဖော်ပြ၍ ပြောကြားခဲ့ပါသည်။
ဆက်လက်၍ စီမံကိန်း ထိန်းသိမ်း လျာထား နှင့် စီမံကိန်း စစ်ဆေးရာ
အစည်းအဝေး ပြုလုပ်ပါသည်။ အစည်းအဝေး ချိတ်ဆက် အစည်းအဝေး
ကို ကျင်းပ ပြုလုပ်တောင်းဆိုပါသည်။ PDA နှင့် ချိတ်ဆက် ကြားနာမှုများ
ကိုလည်း ပြောဆိုတောင်းဆိုပါသည်။ ဆက်လက်၍ ကျေးရွာဝန်ကြီး နှင့်
ပြန်လည် ကြားနားပေးခြင်း ပြုလုပ်ပါသည်။ အစည်းအဝေး တွင်
သက်ဆိုင်ရာ ကျေးရွာဝန်ကြီးများနှင့် ဒုတိယ နက္ခီဇ် အစည်းအဝေး
ကိုလည်း ဆောင်ရွက်ရန် အတွက် တောင်းဆိုခြင်း ပြုလုပ်ပါသည်။
နောက်ဆုံးတွင် အစည်းအဝေး ပြုလုပ်ခြင်း ပြုလုပ်ပါသည်။



ကျေးလက်ဒေသ ဝှံ့ ခြံ့တိုးတက်ရေး ဦးစီးဌာန
လူထုဝတ်ပြု စီမံကိန်း



..... နယ်စပ် အစည်းအဝေး မှတ်တမ်း

နေ့ရက်/အချိန် ။ ။ ၀၅.၀၅.၂၀၁၇ (၂၀၁၇) ခုနှစ် ၀၅.၀၅.၂၀၁၇
 ကျေးရွာ ။ ။ သက္ကယ်သောင် ကျေးရွာ
 အုပ်စု ။ ။ သက္ကယ်သောင် ကျေးရွာ အုပ်စု
 အကြောင်းအရာ ။ ။ ဒုတိယ က ဗြိတိ ကျေးရွာ အစည်းအဝေး ကျင်းပခြင်း။

အစည်းအဝေး ကို အစီအစဉ် (၅) ဂျပန် ကျင်းပဖွဲ့လုပ်ပါသည်။

အစီအစဉ် (၁) ကျေးရွာအစည်းအဝေး ဖွဲ့စည်းပုံ အခြေခံဥပဒေ ကျမ်းဇန်နဝါရီလ ၁၅ ရက်နေ့မှစ၍ အကျိုးပြုစေရန် ရည်ရွယ်ချက်ဖြင့်

- (၂) အစည်းအဝေး / အစည်းအရုံး ဖွဲ့စည်းပုံ အခြေခံဥပဒေ
- (၃) အစည်းအဝေး ဖွဲ့စည်းပုံ အခြေခံဥပဒေ
- (၄) အစည်းအဝေး ဖွဲ့စည်းပုံ အခြေခံဥပဒေ
- (၅) အစည်းအဝေး ဖွဲ့စည်းပုံ အခြေခံဥပဒေ

၃။ ကျေးရွာအုပ်စု အုပ်ချုပ်ရေး ဖွဲ့စည်းပုံ အခြေခံဥပဒေ ကျမ်းဇန်နဝါရီလ ၁၅ ရက်နေ့မှစ၍ အကျိုးပြုစေရန် ရည်ရွယ်ချက်ဖြင့်
 အစည်းအဝေး ဖွဲ့စည်းပုံ အခြေခံဥပဒေ ကျမ်းဇန်နဝါရီလ ၁၅ ရက်နေ့မှစ၍ အကျိုးပြုစေရန် ရည်ရွယ်ချက်ဖြင့်
 အစည်းအဝေး ဖွဲ့စည်းပုံ အခြေခံဥပဒေ ကျမ်းဇန်နဝါရီလ ၁၅ ရက်နေ့မှစ၍ အကျိုးပြုစေရန် ရည်ရွယ်ချက်ဖြင့်

၄။ အစည်းအဝေး အစည်းအရုံး ဖွဲ့စည်းပုံ အခြေခံဥပဒေ ကျမ်းဇန်နဝါရီလ ၁၅ ရက်နေ့မှစ၍ အကျိုးပြုစေရန် ရည်ရွယ်ချက်ဖြင့်
 အစည်းအဝေး အစည်းအရုံး ဖွဲ့စည်းပုံ အခြေခံဥပဒေ ကျမ်းဇန်နဝါရီလ ၁၅ ရက်နေ့မှစ၍ အကျိုးပြုစေရန် ရည်ရွယ်ချက်ဖြင့်
 အစည်းအဝေး အစည်းအရုံး ဖွဲ့စည်းပုံ အခြေခံဥပဒေ ကျမ်းဇန်နဝါရီလ ၁၅ ရက်နေ့မှစ၍ အကျိုးပြုစေရန် ရည်ရွယ်ချက်ဖြင့်



ကျေးလက်ဒေသ ဝှံ့ ဖြိုးတိုးတက်ရေး ဦးစီးဌာန

လူထုဝတ်ပြု စီမံကိန်း

ဒုတိယ ကမ္ဘာ့ဘဏ် အစည်းအဝေး မှတ်တမ်း

နေ့ရက်/အချိန် ။ ။ ၀၉.၀၁.၂၀၁၆ (၂၀၁၆) နှစ်၊ ၀၉.၀၁.၂၀၁၆
 ကျေးရွာ ။ ။ သက္ကယ်သောင် ကျေးရွာ
 အုပ်စု ။ ။ သက္ကယ်သောင် ကျေးရွာအုပ်စု

အကြောင်းအရာ ။ ။ ဒုတိယကမ္ဘာ့ဘဏ်ကျေးရွာအစည်းအဝေး မှတ်တမ်း

စာစီစဉ်ခြင်း ။ လုပ်ငန်းစဉ် (၁၀) မျိုး စွဲကပ်ပါသည်။ ၎င်းလုပ်ငန်းစဉ်များထဲ
 မှ စာအုပ်စီစဉ်ခြင်း၊ အစည်းအဝေး၊ လုပ်ငန်းစဉ် စီမံကိန်း၊ စီမံကိန်း နှစ်စဉ် ပညာ
 များစေရေး သင်တန်းများ ပြုလုပ်ပေးခြင်းတို့ ပါဝင်ပါသည်။

စာစီစဉ်ခြင်း ။ စက်မှုဖွံ့ဖြိုးရေး ကော်မရှင်၊ ဝန်ထမ်းများ ။ စာစီစဉ်တွင် မဲလေးရွေး
 ချယ်ခြင်း ပါဝင်ပါသည်။

ကျေးရွာအစည်းအဝေးမှ ဦးစီးဌာနမှ တင်ပြရာတွင် ဒုတိယကမ္ဘာ့ဘဏ်ထံမှ ဦးစီးဌာန
 ကိုစီမံကိန်းပြုပါ။ ကျေးရွာအစည်းအဝေး ဖွဲ့စည်းရာတွင် စက်မှုဖွံ့ဖြိုးရေး ကော်မရှင်၊
 ဝန်ထမ်းများ ပါဝင်ပါသည်။ ကျေးရွာအစည်းအဝေးမှ ဦးစီးဌာနသို့ အစည်းအဝေး
 ချုပ်ဆိုခြင်း ပြုလုပ်ပါသည်။ ဦးစီးဌာနကော်မရှင်များ လုပ်ငန်းစဉ်များ ပြုလုပ်ရာတွင်
 ကျေးရွာအစည်းအဝေး ပါဝင်ပါသည်။ စက်မှုဖွံ့ဖြိုးရေး ကော်မရှင်၊ ဝန်ထမ်းများ
 ဖွဲ့စည်းရာတွင် ကျေးရွာအစည်းအဝေး ပါဝင်ပါသည်။ စက်မှုဖွံ့ဖြိုးရေး ကော်မရှင်၊
 ဝန်ထမ်းများ ဖွဲ့စည်းရာတွင် ကျေးရွာအစည်းအဝေး ပါဝင်ပါသည်။ စက်မှုဖွံ့ဖြိုးရေး
 ကော်မရှင်၊ ဝန်ထမ်းများ ဖွဲ့စည်းရာတွင် ကျေးရွာအစည်းအဝေး ပါဝင်ပါသည်။

စက်မှုဖွံ့ဖြိုးရေး ကော်မရှင်၊ ဝန်ထမ်းများ ဖွဲ့စည်းရာတွင် ကျေးရွာအစည်းအဝေး ပါဝင်ပါသည်။
 လုပ်ငန်းစဉ်များ ပြုလုပ်ရာတွင် ကျေးရွာအစည်းအဝေး ပါဝင်ပါသည်။ စက်မှုဖွံ့ဖြိုးရေး
 ကော်မရှင်၊ ဝန်ထမ်းများ ဖွဲ့စည်းရာတွင် ကျေးရွာအစည်းအဝေး ပါဝင်ပါသည်။



ကျေးလက်ဒေသ ဖွံ့ဖြိုးတိုးတက်ရေး ဦးစီးဌာန
လူထုဗဟိုပြု စီမံကိန်း

.....နယ်စပ်.....အစည်းအဝေး မှတ်တမ်း

| | | |
|---------------|--|-----------------------------------|
| နေ့ရက်/အချိန် | | ၀၆.၀၃.၂၀၁၇ (၂၀၁၇.၀၃.၀၆) ၆:၀၀-၇:၀၀ |
| ကျေးရွာ | | သက္ကယ်သောင်ကျေးရွာ |
| အုပ်စု | | သက္ကယ်သောင်ကျေးရွာအုပ်စု |

အကြောင်းအရာ || || နယ်စပ် အစည်းအဝေး မှတ်တမ်း အကျဉ်းချုပ်

ကျေးရွာအုပ်စုအဖွဲ့ဝင်များ အစည်းအဝေး

ကျေးရွာအုပ်စုအဖွဲ့ဝင်များ အစည်းအဝေး မှတ်တမ်း အကျဉ်းချုပ်
ကျေးရွာအုပ်စုအဖွဲ့ဝင်များ အစည်းအဝေး မှတ်တမ်း အကျဉ်းချုပ်

ကျေးရွာအုပ်စုအဖွဲ့ဝင်များ အစည်းအဝေး မှတ်တမ်း အကျဉ်းချုပ်
ကျေးရွာအုပ်စုအဖွဲ့ဝင်များ အစည်းအဝေး မှတ်တမ်း အကျဉ်းချုပ်

ကျေးရွာအုပ်စုအဖွဲ့ဝင်များ

အစည်းအဝေး

ကျေးရွာအုပ်စုအဖွဲ့ဝင်များ

ကျေးရွာအုပ်စုအဖွဲ့ဝင်များ

ကျေးရွာအုပ်စုအဖွဲ့ဝင်များ



ကျေးလက်ဒေသ ဖွံ့ဖြိုးတိုးတက်ရေး ဦးစီးဌာန
လူထုပတ်ဝန်းကျင် စီမံကိန်း
.....နယ်၊အစည်းအဝေး မှတ်တမ်း



နေ့ရက်/အချိန် ။ ။ ၁၁ - ၁၁ - ၂၀၁၈ နေ့ (၁၂:၀၀)
ကျေးရွာ ။ ။
အုပ်စု ။ ။ သက္ကယ်သောင်ကျေးရွာအုပ်စု

အကြောင်းအရာ ။ ။ သက္ကယ်သောင်ကျေးရွာအုပ်စု မြေပုံဖော်ခြင်း

- စက်မတီ - ကုန်စည် - စားနပ်ရိက္ခာ - အစားအသောက် - ပစ္စည်း
- (၁) - ကုန်စည် - မြေ - မြေအောက် - မြေ
- နိမိတ် (၂) - ကုန်စည် - မြေ - မြေအောက် - မြေ
- (၃) - လက်မ ကုန်စည် - မြေ - မြေအောက် - မြေ
- (၄) - ကုန်စည် - မြေ - မြေအောက် - မြေ
- (၅) - စက်မတီ - မြေ - မြေအောက် - မြေ

| | | | |
|--------------------------------|--------------|-----------------|--------------|
| ၁။ ပစ္စည်း ဝယ်ယူခြင်း - စက်မတီ | ၂၀၀၀၀ - ကျပ် | ၂။ စက်မတီ - မြေ | ၂၀၀၀၀ - ကျပ် |
| ၂။ ပစ္စည်း ဝယ်ယူခြင်း - မြေ | ၂၀၀၀၀ - ကျပ် | ၃။ စက်မတီ - မြေ | ၂၀၀၀၀ - ကျပ် |
| ၃။ ပစ္စည်း ဝယ်ယူခြင်း - မြေ | ၂၀၀၀ - ကျပ် | ၄။ စက်မတီ - မြေ | ၂၀၀၀ - ကျပ် |
| ၄။ ပစ္စည်း ဝယ်ယူခြင်း - မြေ | ၂၀၀၀ - ကျပ် | ၅။ စက်မတီ - မြေ | ၂၀၀၀ - ကျပ် |
| ၅။ ပစ္စည်း ဝယ်ယူခြင်း - မြေ | ၂၀၀၀ - ကျပ် | | |

စက်မတီ - ကုန်စည် (၁) ကုန်စည် - မြေ - မြေအောက် - မြေ

စက်မတီ - ကုန်စည် (၂) ကုန်စည် - မြေ - မြေအောက် - မြေ

စက်မတီ - ကုန်စည် (၃) ကုန်စည် - မြေ - မြေအောက် - မြေ

စက်မတီ - ကုန်စည် (၄) ကုန်စည် - မြေ - မြေအောက် - မြေ

စက်မတီ - ကုန်စည် (၅) ကုန်စည် - မြေ - မြေအောက် - မြေ

နိမိတ် (၂) - ကုန်စည် - မြေ - မြေအောက် - မြေ

(၃) လက်မ ကုန်စည် - မြေ - မြေအောက် - မြေ

ကုန်စည် - မြေ - မြေအောက် - မြေ

စက်မတီ - မြေ - မြေအောက် - မြေ

ကဗျာ: ကလေး ချစ်သူချစ်

၁။ ကျေးရွာအုပ်စု စီမံကိန်း: ကလေးကလေး မြေ ကလေးကလေး ကလေးများ
ဖြန့်လှူပေး ပျက်ပြယ်

၂။ ကျေးရွာအုပ်စု ကလေး: ဤ ကျေးရွာအုပ်စု ကလေးကလေး ကလေးများ: က
ကလေးဖြန့်ဖြူး စီမံကိန်း ချစ်သူများ: ချစ်သူ သတ်မှတ်ရန်

၃။ စီမံကိန်း: ချစ်သူများ: ချစ်သူ သတ်မှတ်ခြင်း ဖြစ် ဖြစ်- ကလေးဖြန့်ဖြူး
ရန်

ကဗျာ: ကလေး ကလေး ချစ်သူချစ်

ချစ်သူချစ် (၁) - ကလေး ကျေးရွာအုပ်စု စီမံကိန်း: ကလေးကလေး မြေ
ကလေးကလေး ကလေးကလေး ကလေးကလေး ကလေးကလေး ကလေးကလေး ကလေးကလေး
ကလေးဖြန့်ဖြူး စီမံကိန်း ချစ်သူများ: ချစ်သူ သတ်မှတ်ရန်
ကလေးကလေး ကလေးကလေး ကလေးကလေး ကလေးကလေး ကလေးကလေး ကလေးကလေး

၁။ ကျေးရွာအုပ်စု ကလေးကလေး: ချစ်သူများ: ချစ်သူ သတ်မှတ်ခြင်း
ချစ်သူများ: ချစ်သူ သတ်မှတ်ခြင်း

၂။ ကလေးကလေး ကလေးကလေး ကလေးကလေး: ချစ်သူများ: ချစ်သူ သတ်မှတ်ခြင်း
ချစ်သူများ: ချစ်သူ သတ်မှတ်ခြင်း

ကလေးကလေး: ကလေးကလေး ချစ်သူများ: ချစ်သူ သတ်မှတ်ခြင်း
၂။ ကလေးကလေး

၂။ ကျေးရွာအုပ်စု ကလေးကလေး

၁။ ချစ်သူများ: ချစ်သူ သတ်မှတ်ခြင်း

၂။ ကလေးကလေး: ချစ်သူများ: ချစ်သူ သတ်မှတ်ခြင်း

၃။ ကလေးကလေး: ချစ်သူများ: ချစ်သူ သတ်မှတ်ခြင်း

၄။ ကလေးကလေး: ချစ်သူများ: ချစ်သူ သတ်မှတ်ခြင်း

၃။ ကျေးရွာအုပ်စု ကလေးကလေး: ချစ်သူများ: ချစ်သူ သတ်မှတ်ခြင်း
ချစ်သူများ: ချစ်သူ သတ်မှတ်ခြင်း

ကျေးရွာအုပ်စု ကလေးကလေး ချစ်သူများ: ချစ်သူ သတ်မှတ်ခြင်း

အစီအစဉ် (၄) အရ အုပ်စုမှ ကျေးရွာခွဲအဖွဲ့က စီမံကိန်းရယူကြည့်စေ

ဤ -

| | |
|-----------------|----------|
| ၁။ သက္ကယ်သောင် | 17123400 |
| ၂။ အုန်းကျောင်း | 14423400 |
| ၃။ စက်ကျိ | 8123400 |
| ၄။ ဗယ်စော | 11123400 |
| ၅။ ဇိုဇိုကျိ | 11123400 |
| ၆။ သောင်ပေး | 7623935 |
| ၇။ အောင်ခိုင် | 9123400 |

တိုက်ခွဲစေရရှိပါသည်။

အုပ်စုအသေးအုပ်စုတို့မှာ = 2400000/- ကပ်မိတ်ဖြစ်ပါသည်။

အထက်ပါအတိုင်း အက်မတီဝင်အားလုံးမှ သက်ကျဆုံး ဖြစ်ပါသည်။

ပုဂံတစ်ဝင်အား

အေးအေး
အေးအေးအေး

၁၃။ ကဏ္ဍအလိုက် ဖွံ့ဖြိုးရေး ဦးစားပေးလုပ်ငန်းများ

သက္ကယ်ရွာ

နောက်ထက်တွဲ(၄) ခြားနားသောအပိုင်းများအတွက် ဦးစားပေးဖွံ့ဖြိုးရေးလုပ်ငန်းစဉ် အနှစ်ချုပ်

မှိုင်းသည်အား VPSC တွင်ထားရှိရပါမည်အခြားဌာနများနှင့် ညှိနှိုင်းရန်အတွက် မိတ္တူအား TPIC သို့ရှိရပါမည်။ MIS data အနေဖြင့် သွင်းရန် မလိုအပ်ပါ။

| | အဆင့် | လုပ်ငန်း | မည်သူဦးစားပေးလဲ | တော့ရွာမှတာဝန်ခံသူ (သို့) အုပ်စု | ပြင်ပမှမည်သူ ထောက်ပံ့ မလဲ |
|--------------------------|-------|---------------------|------------------------------------------------------------------------|----------------------------------|---------------------------|
| အခြေခံအထောက်အပံ့ | ၀ | ကျွန်ုပ်တို့၏ မြေယာ | <input checked="" type="checkbox"/> ဝ <input type="checkbox"/> ကျား | ကျွန်ုပ်တို့ | - |
| | ၂ | | <input type="checkbox"/> ဝ <input type="checkbox"/> ကျား | | |
| | ၃ | | <input type="checkbox"/> ဝ <input type="checkbox"/> ကျား | | |
| | ၄ | | <input type="checkbox"/> ဝ <input type="checkbox"/> ကျား | | |
| | ၅ | ကျွန်ုပ်တို့၏ မြေယာ | <input type="checkbox"/> ဝ <input type="checkbox"/> ကျား | ကျွန်ုပ်တို့ | - |
| အထောက်အပံ့အကူအညီ | ၀ | | <input type="checkbox"/> ဝ <input type="checkbox"/> ကျား | | |
| | ၂ | | <input type="checkbox"/> ဝ <input type="checkbox"/> ကျား | | |
| | ၃ | | <input type="checkbox"/> ဝ <input type="checkbox"/> ကျား | | |
| | ၄ | | <input type="checkbox"/> ဝ <input type="checkbox"/> ကျား | | |
| | ၅ | | <input type="checkbox"/> ဝ <input type="checkbox"/> ကျား | | |
| ကျွန်ုပ်တို့၏ အထောက်အပံ့ | ၀ | | <input type="checkbox"/> ဝ <input type="checkbox"/> ကျား | | |
| | ၂ | | <input type="checkbox"/> ဝ <input type="checkbox"/> ကျား | | |
| | ၃ | ကျွန်ုပ်တို့၏ မြေယာ | <input checked="" type="checkbox"/> ဝ <input type="checkbox"/> ကျား | ကျွန်ုပ်တို့ | |
| | ၄ | | <input type="checkbox"/> ဝ <input type="checkbox"/> ကျား | | |
| | ၅ | ကျွန်ုပ်တို့၏ မြေယာ | <input type="checkbox"/> ဝ <input type="checkbox"/> ကျား | ကျွန်ုပ်တို့ | - |
| ကျွန်ုပ်တို့၏ အထောက်အပံ့ | ၀ | | <input type="checkbox"/> ဝ <input type="checkbox"/> ကျား | | |
| | ၂ | ကျွန်ုပ်တို့၏ မြေယာ | <input checked="" type="checkbox"/> ဝ <input type="checkbox"/> ကျား | ကျွန်ုပ်တို့ | |
| | ၃ | | <input type="checkbox"/> ဝ <input type="checkbox"/> ကျား | | |

| | | | | | |
|-------|---------------------|-------------------------------|------------------------------------------|--------------|--|
| အခြား | ၄ | | <input type="checkbox"/> မ | | |
| | | | <input type="checkbox"/> ကျား | | |
| | ၅ | | <input type="checkbox"/> မ | | |
| | | | <input type="checkbox"/> ကျား | | |
| | ၁ | | <input type="checkbox"/> မ | | |
| | | | <input type="checkbox"/> ကျား | | |
| | ၂ | | <input type="checkbox"/> မ | | |
| | | | <input type="checkbox"/> ကျား | | |
| | ၃ | | <input type="checkbox"/> မ | | |
| | | <input type="checkbox"/> ကျား | | | |
| ၄ | အောင်စိန်မာရ စင် | | <input checked="" type="checkbox"/> မ | အောင်စိန်မာရ | |
| | | | <input checked="" type="checkbox"/> ကျား | | |
| ၅ | | | <input type="checkbox"/> မ | | |
| | | | <input type="checkbox"/> ကျား | | |

- ရွာတွင်းကျွန်းကရစ်လမ်း
 - ရွာတွင်းလူတံတား
 - မီးလင်းရေ
 - ရေကန်ပြုပြင်ခြင်း စသည် လုပ်ငန်းများ ပေါ်ထွက်လာခဲ့ရာ ပထမ
 ခုတိယတန်းစား ဓလေ့ထုံးစံများ ပြင်ဆင်ပြီး စားပေးလုပ်ငန်း အစဉ်အဆင့် ပေါ်ထွက်လာခဲ့
 ပါသည်။

ထို့နောက် လက်ထောက် နည်းပညာမှူး ဗဟိုဌာနမှ လုပ်ငန်းနှင့် ပတ်သက်၍
 အကောင်အထည်ဖော်မှုများ အကြောင်းကို စွမ်းဆောင်ရည်မြှင့်တင်ရေး
 မှူးမတ်တော်တော်နှင့် မိတ်ဆက်ပူးပေါင်းဆောင်ရွက်ရာ မြို့နယ်အဆင့်
 ကြေးကြားပြီး လိုအပ်သော ကော်မတီများကို ချီးမြှင့်ပေးရန် အဖွဲ့အစည်းများ
 ဖွဲ့စည်းပေးခဲ့ပါသည်။

ထို့နောက် လူထုစည်းရုံးရေးမှူး မှူးမတ်တော်တော် ပါဝင်ပြီး ကိုယ်ရေးအဖွဲ့
 အလုပ်အကိုင်များကို ဖွဲ့စည်းပေးခဲ့ပါသည်။ ထို့နောက် ချေးငွေအဖွဲ့အစည်း
 မှူးမတ်တော်တော်နှင့် မိတ်ဆက်ပူးပေါင်းဆောင်ရွက်ရာ မြို့နယ်အဆင့်
 ကြေးကြားမှု/သားများ ပူးပေါင်းဆောင်ရွက်ကြစေရန် ကြေးကြားရန်
 အစည်းအဝေးကို ဖွဲ့စည်းပေးခဲ့ပါသည်။

ပုံစံ - ၈ - ဝ ကျေးရွာအခြေခံအချက်အလက်များ (Form PC 1)

| | | | |
|------------------------------------------------------------------------------------------------------------------------------------------------------------------------------------------------------------------------------------------------------------------------------------------------------------------------------------|--------------------------------------------------------|----------------------------------------------------|-------------------------------|
| လယ်ညွှန်ရွက်၊ ကျေးရွာတစ်ရွာရှိ လက်ပံချပ်စက်ထောက်ပံ့ရေးအဖွဲ့အစည်းတို့၏ အဖွဲ့ဝင်များသည် ကျေးရွာအခြေခံအချက်အလက်များကို ပြန်လည်စစ်ဆေးရာတွင် အထောက်အကူပြုရန်အတွက် အချက်အလက်များကို စိစစ်စစ်ဆေးဆောင်ရွက်ပေးရမည်။ ထို့ပြင် အချက်အလက်များကို စိစစ်စစ်ဆေးဆောင်ရွက်ရာတွင် အထောက်အကူပြုရန်အတွက် အချက်အလက်များကို စိစစ်စစ်ဆေးဆောင်ရွက်ပေးရမည်။ | | | |
| ကျေးရွာအခြေခံအမည် ဦးရဲလစာသွင် | ကျေးရွာအခြေခံအမည် မှတ်ပုံတင် ၀၅-၇၇၀၆၂၆၄၅၅ | လူထုစည်းရုံးရေးမှူး၏အမည် ဒေါ်ဖြူဖြူခိုင် | |
| ပြည်နယ်တိုင်းဒေသကြီး ဧရာဝတီ | မြို့နယ် ဇုတ် | ကျေးရွာအုပ်စု သက္ကယ်သောင် | ကျေးရွာ သက္ကယ်သောင် |

က၊ လူဦးရေ **၃၅၈၈**

| လူမျိုးစု | အိမ်ထောင်စုအရေအတွက် | ကိုးကွယ်သည့်ဘာသာ | အိမ်ထောင်စုအရေအတွက် |
|--------------------------------------------|---------------------|----------------------|---------------------|
| လူမျိုးစု (၁) ဗမာ | ၇၂၁ | ဘာသာ(၁) ဗုဒ္ဓ | ၇၂၁ |
| လူမျိုးစု (၂) မွန်စလစ် | ၂၀ | ဘာသာ(၂) ဗုဒ္ဓ | ၂၀ |
| လူမျိုးစု (၃) ဗမာ | ၄၉ | ဘာသာ(၃) ဗုဒ္ဓ | ၄၉ |
| လူမျိုးစု(၄) | | ဘာသာ(၄) | |
| အခြား | | | |
| အရေအတွက် | | | |
| မသန်စွမ်းသူများ | | | |
| ထက်ကြီးရွယ်အိုများ (၆၅ နှစ် နှင့် အထက်) | ၇၅၆ | | |

[Type text] Page 4

| | | | |
|--------------|---|--|--|
| စစ်ဘေးရှောင် | ၀ | | |
|--------------|---|--|--|

| | အပျိုးသား(အရေအတွက်) | အပျိုးသမီး(အရေအတွက်) | စုစုပေါင်းအရေအတွက် |
|--------------------|---------------------|----------------------|--------------------|
| လူဦးရေ | | | |
| လူမျိုးစု (၁)-ဗမာ | ၁၅၅၁ | ၁၆၀၀ | ၃၁၅၁ |
| လူမျိုးစု (၂)----- | | | |
| လူမျိုးစု (၃)----- | | | |
| အခြား | ၂၀၄ | ၂၃၃ | ၄၃၇ |
| အိမ်ထောင်ဦးရီး | ၇၃၅ | ၆၅ | ၈၀၀ |

(ခ)အခြေခံအဆောက်အအုံ အသုံးအဆောင်များ

| စာသင်ကျောင်း | အမှတ် ခြံရံ | ကျန်းမာရေး | အမှတ် စင်္ဂါ | သာယာရေးအဆောက် အအုံများ | အမှတ် ခြံရံ |
|-----------------|-------------------------------------|------------------|-------------------------------------|---------------------------|--------------------------|
| အထက်တန်းကျောင်း | <input type="checkbox"/> | မေးရုံ | <input type="checkbox"/> | ခေတ် | -/- |
| အလယ်တန်းကျောင်း | <input checked="" type="checkbox"/> | ကျန်းမာရေးဌာန | <input checked="" type="checkbox"/> | ဘုန်းကြီးကျောင်း | -/- |
| မူလတန်းကျောင်း | <input checked="" type="checkbox"/> | ကျန်းမာရေးဌာနခွဲ | <input checked="" type="checkbox"/> | ဟိန္ဒူဘုရားကျောင်း | -/- |
| မူကြီးကျောင်း | <input checked="" type="checkbox"/> | မေးခွန်း | <input type="checkbox"/> | ခရစ်ယာန်ကျောင်း | <input type="checkbox"/> |
| အခြား | <input type="checkbox"/> | အခြား | <input type="checkbox"/> | ဗုဒ္ဓ | -/- |
| | | | | အခြား | <input type="checkbox"/> |
| မှတ်ချက် | | မှတ်ချက် | | မှတ်ချက် | |

[Type text]

Page 5

(ဂ) ကျွမ်းကျင်သူများမှတ်တမ်း (ကျေးရွာတွင်နေထိုင်သော သို့မဟုတ် အခြားရွာမှလာရောက်သောကျွမ်းကျင်သူများ)

| (၁) စာသင်ကျောင်း | | | (၂) ကျန်းမာရေး | | | (၃) လက်မှုပညာရှင် | | |
|------------------|-------------------------------------|-------------------------------------|--------------------------|-------------------------------------|-------------------------------------|-------------------------|-------------------------------------|--------------------------|
| | ရွာတွင်နေထိုင်သူ | အခြားရွာမှလာသူ | | ရွာတွင်နေထိုင်သူ | အခြားရွာမှလာသူ | | ရွာတွင်နေထိုင်သူ | အခြားရွာမှလာသူ |
| မူလတန်းပြဆရာ/မ | <input checked="" type="checkbox"/> | <input checked="" type="checkbox"/> | ဆရာဝန် | <input type="checkbox"/> | <input type="checkbox"/> | လက်သမား | <input checked="" type="checkbox"/> | <input type="checkbox"/> |
| အထက်တန်းပြဆရာ/မ | <input type="checkbox"/> | <input type="checkbox"/> | လက်ထောက်ကျန်းမာရေးမှူး | <input type="checkbox"/> | <input checked="" type="checkbox"/> | ယန်းရုံ | <input checked="" type="checkbox"/> | <input type="checkbox"/> |
| အလယ်တန်းပြဆရာ/မ | <input checked="" type="checkbox"/> | <input checked="" type="checkbox"/> | အပျို့သင်ကျန်းမာရေးဆရာမ | <input type="checkbox"/> | <input checked="" type="checkbox"/> | လှူစင်ကျွမ်းကျင်ပီးသမား | <input checked="" type="checkbox"/> | <input type="checkbox"/> |
| မူကြိုဆရာ/မ | <input checked="" type="checkbox"/> | <input type="checkbox"/> | သားဖွားဆရာမ | <input type="checkbox"/> | <input checked="" type="checkbox"/> | ရေပိုက်သွယ်သူ | <input checked="" type="checkbox"/> | <input type="checkbox"/> |
| အခြား | <input type="checkbox"/> | <input type="checkbox"/> | ပြည်သူ့ကျန်းမာရေးလုပ်သား | <input checked="" type="checkbox"/> | <input type="checkbox"/> | စက်ပြင်ဆရာ | <input checked="" type="checkbox"/> | <input type="checkbox"/> |
| မှတ်ချက် | | | မှတ်ချက် | | | မှတ်ချက် | | |

(ဃ) ကျေးရွာသို့ ရောက်ရှိနိုင်သည့်လမ်းအခြေအနေ / ကျေးရွာတစ်ရွာသည် မှင်းစိုက်ကျေးရွာအုပ်စုနှင့် ဆက်သွယ်ထားသောလမ်းအခြေအနေ (အောက်ပါတို့ကိုရိုင်းပါ)

ကျောက်ကြမ်းလမ်း ကတ္တရာလမ်း ကွန်းကရစ်လမ်း မော်တော်ဆိုင်ကယ်လမ်း
 ကျောက်စင်းလမ်း မြေသားလမ်း လှသွားလမ်း အခြား _____

(င) ကျေးရွာဖွံ့ဖြိုးမှုစီမံချက်

(၁) လူထုဗဟိုပြုစီမံကိန်းမစတင်မီ ကျေးရွာတွင် ကျေးရွာဖွံ့ဖြိုးမှု စီမံချက်ရှိခဲ့ပါသလား? ရှိပါသည် (မရှိပါ) မသိပါ

(၂) ရှိခဲ့ပါလျှင် ကြိုစီမံချက်ကို မည်သည့် နှစ်တွင်ပြင်ဆင်ခဲ့ပါသနည်း? နှစ် _____ (မသိပါ)

(၃) ကြိုစီမံချက်ကို မြို့နယ်မှအတည်ပြုခဲ့ပါသလား? မြို့နယ်သည်/မမြို့နယ် (မသိပါ)

[Type text] Page 6

(၁) ခရီးအကွာအဝေး

(၁) ဤကျေးရွာ၏တဟိုမှဒင်းကျေးရွာအုပ်စု၏အထိခရီးရပ်မည်မျှကွာဝေးသည်နည်း? မိုင်---၀---/မတီပါ

(၂) ဤကျေးရွာမှ ဒင်းကျေးရွာအုပ်စု၏အထိကွာဝေးလာရာတွင်ကြာမြင့်သည့်အချိန်

ခြောက်သွေ့ရာသီတွင်ကြာချိန် --- ဝတ်လာဂျီ/မော်တော်ဆိုင်ကယ်/မြေလျင်/လာ/မော်တော်ဘုတ်/
အခြား -----

မိုးရာသီတွင်ကြာချိန် --- ဝတ်လာဂျီ/မော်တော်ဆိုင်ကယ်/မြေလျင်/လာ/မော်တော်ဘုတ်/
အခြား -----

(ဆ) ပတ်ဝန်းကျင်ဆိုင်ရာသဘာဝပေးအန္တရာယ်

ဤကျေးရွာတွင်ရေကြီးခြင်းကဲ့သို့ သဘာဝပေးအန္တရာယ်ကူးရောက်ဖူးခြင်း ရှိပါသလား

မရှိပါ ရှိပါသည်။ ရှိလျှင်ဖော်ပြပါ --- ၂၀၀၈ ဇူလိုင် ၂၅ ရက် (၂၀၀၈ ဇူလိုင် ၂၅)

(ဇ) ကျေးရွာတွင် ခွဲစည်းထားသော အဖွဲ့အစည်းများ

လူထုတဟိုပြိုင်ပွဲပတ်ဝန်းကျင်ရှိ ဤကျေးရွာတွင် ကျေးရွာခွဲ ခွဲစည်းထားသည့် အဖွဲ့အစည်းများကိုယ်တိုင်(သို့) စီမံကိန်းတင်စဉ်မှ ခွဲစည်းထားသည့် အဖွဲ့အစည်းများရှိပါသလား

(၁) -----

(၂) -----

(ဈ) အထွေထွေအုပ်ချုပ်ရေး ဦးစီးဌာန (GAD) မှ ပုတ်တမ်းကိုင်ထားခြင်း

ဤကျေးရွာသည် အထွေထွေအုပ်ချုပ်ရေး ဦးစီးဌာန (GAD) မှ ပုတ်တမ်းကိုင်ထားမှု ရှိပါသလား

မရှိပါ ရှိပါသည်

ကျေးရွာခေါင်းစောင်

အမည် (ဦးစိုးဝင်း) ဦးစိုး
ကျေးရွာအုပ်စုအုပ်ချုပ်ရေးမှူး
သက္ကယ်သောင်ကျေးရွာအုပ်စု၊ ရှိ
တိုင်းကြီးကျွန်းမြို့၊ ငပုတောမြို့နယ်၊ ၂၆-၅-၂၅

လူထုစည်းရုံးရေးမှူး

အမည် ဒေါ်အိန္ဒြာ
လက်မှတ် *(Signature)* ၀၄.၅ ၂၆-၅-၂၅

[Type text] Page 7

ပုံစံ - ၈-၂ - စီမံကိန်းစက်ဝန်းအချိန်ဇယား (PC 2)

| | | |
|-----------------------------------------------------------|---------------------------------------------------------|-----------------------------------------------------------------------------------------------------------------------------------------------------------------------|
| လမ်းညွှန်ချက်၊ ကျေးရွာအုပ်စုအတွက်ဤပုံစံကိုဖြည့်သွင်းရမည်။ | သက်ဆိုင်ရာလူထုစဉ်းစမ်းရေးမှူး/လက်ထောက်နည်းပညာမှူးများမှ | စီမံကိန်းစက်ဝန်းအဆင့်တစ်ခုစီဖြိုဖျက်ပေးရမည့်ကျေးရွာနှင့် |
| စည်းရုံးရေးမှူး/လက်ထောက်နည်းပညာရေးမှူးထံ အမည် - | စိန်ညိုမာဝင်း - ဒေါ် ဖွားလှိုင်စွန် | |
| နေ့စွဲ | ၈. 11. 19 | စက်ဝန်းအားအမှတ်ဖြစ်ပါ <input type="checkbox"/> စက်ဝန်း(၁) <input type="checkbox"/> စက်ဝန်း(၂) <input type="checkbox"/> စက်ဝန်း(၃) <input type="checkbox"/> စက်ဝန်း(၄) |
| ပြည်နယ်/တိုင်း | ဇနနဝတီ | မြို့နယ် လှိုင်ကော် |
| ကျေးရွာအုပ်စု | သက္ကယ်သောင် | ကျေးရွာ သက္ကယ်သောင် |

| စီမံကိန်းဆောင်ရွက်မှုအဆင့်များ | နေ့စွဲ | | အစည်းအဝေးတွင်တက်ရောက်သူအရေအတွက် | | | | | |
|--------------------------------------------------------------------------------------------------|--------------|------------------|---------------------------------|---------------------|-----------------------|----------------------------------------------------|--------------------|----------------|
| | စတင်သည့် နေ့ | ပြီးဆုံးသည့် နေ့ | ကျိန်းသား အရေ အတွက် | ကျိန်းသီး အရေ အတွက် | အိမ်ထောင် စုအရေ အတွက် | လျှို့ဝှက်တက်ရောက်သူ အရေအတွက် နှင့် လျှို့ဝှက်အမည် | အိမ်ထောင် စုပေါင်း | အိမ်ထောင် စု % |
| ၁။ ကျေးရွာစီမံကိန်း မိတ်ဆက်အစည်းအဝေး | 23.9.19 | 23.9.19 | 106 | 205 | 401 | ဗမာ- 359၊ ဗမာအလံ 34 ဖိဒါး 8 | 800 | 50 % |
| ၂။ ကျေးရွာပွဲ ဖြိုးရေး စီမံချက်ရေးဆွဲခြင်း အစည်းအဝေး | 29.9.19 | 29.9.19 | 207 | 200 | 407 | ဗမာ 365၊ ဗမာအလံ 34 ဖိဒါး 8 | 800 | 51 % |
| ၃။ ကျေးရွာအုပ်စု လုပ်ငန်းဆုံးဖြတ်ချက်ချသည့်အစည်းအဝေး | 7.11.19 | 7.11.19 | 19 | 21 | 40 | ဗမာ - 140 | 35 | 100% |
| ၄။ မြို့နယ်အဆင့်စီမံကိန်းရေးဆွဲရေးနှင့် အကောင်အထည်ဖော်ရေး ကော်မတီ၏ စီမံကိန်း သုံးသပ်မှုအစည်းအဝေး | | | ၀၆ | ၀၆ | ၀၆ | ၀၆ | | |

[Type text]

ပုံစံ - ၈-၃ ကျေးရွာခွဲ ညှိနှိုင်းပေး ဦးစားပေးအစီအစဉ် (Form PC 3)

| | | | |
|---------------------------------------------------------------------------------------------------------------------------------------------------------------------------------------------------------|---------------------------------------------------------------|---------------------------------------------------------------|------------------------------------------------|
| လယ်ဥယျာဉ်ရှင်၊ အသက် (၃) ကျေးရွာခွဲမှ ညှိနှိုင်းပေးရန်အတွက် အစီအစဉ်အရ အကျိုးရှိမရှိ စိစစ်ပေးရန် | ကျေးရွာခွဲအစီအစဉ် | အထောက်အကူပြု | |
| လူထုစည်းရုံးရေးမှူး/ဝန်ထမ်း အမည် ဒေါ်ဖြိုးဖြိုးဝံ | | | |
| နေ့စွဲ ၂၀၁၅.၀၉.၂၅ | စက်ဝန်း (၁) - စက်ဝန်း (၁) <input checked="" type="checkbox"/> | စက်ဝန်း (၂) - စက်ဝန်း (၂) <input checked="" type="checkbox"/> | |
| ပြည်နယ်/တိုင်း ဧရာဝတီ | ပြည် ဇေယျာ | ကျေးရွာအုပ်စု သက္ကယ်သောင် | |
| <p>က၊ အခက်အခဲအတားအဆီးများအား ရှေးဦးစွာ ယူဆလက်ရှိအခြေအနေအတွက် ကျေးရွာခွဲ ညှိနှိုင်းပေးရေးအတွက် အဓိကအခက်အခဲအတားအဆီးများသည် မည်သည့်များဖြစ်ပါသနည်း။ (အမျိုးအစား/အဆင့် အနည်းဆုံးအခက်အခဲ ၅ ခုစီဖော်ပြပါ)</p> | | | |
| <p>အုပ်စုခွဲ၊ ရွေးကောက်ပွဲများမှ တင်ပြသော အခက်အခဲအတားအဆီးများ</p> | | | |
| ကွဲလွဲမှုများ များမကောင်း၊ စောင့်ကြည့်ရေးအဖွဲ့များ လျော့နည်း ဖို့ သာဓက၊ ကျေးရွာ သွားလာရေးကိရိယာ | ၀ ကျား၊ ၀၀ <input checked="" type="checkbox"/> | ၀ ကျား၊ ၀၀ <input checked="" type="checkbox"/> | ၀ ကျား၊ ၀၀ <input checked="" type="checkbox"/> |
| ကျေးရွာအုပ်စုအတွက် များမကောင်း၊ စောင့်ကြည့်ရေးအဖွဲ့များ မပါဝင်မှု၊ ယာယီအစီအစဉ်များ မရှိခြင်း | ၀ ကျား၊ ၀၀ <input checked="" type="checkbox"/> | ၀ ကျား၊ ၀၀ <input checked="" type="checkbox"/> | ၀ ကျား၊ ၀၀ <input checked="" type="checkbox"/> |
| ကွဲလွဲမှုများ များမကောင်း၊ စောင့်ကြည့်ရေးအဖွဲ့များ လျော့နည်း ဖို့ သာဓက၊ ကျေးရွာ သွားလာရေးကိရိယာ | ၀ ကျား၊ ၀၀ <input checked="" type="checkbox"/> | ၀ ကျား၊ ၀၀ <input checked="" type="checkbox"/> | ၀ ကျား၊ ၀၀ <input checked="" type="checkbox"/> |
| ကျေးရွာအုပ်စုအတွက် များမကောင်း၊ စောင့်ကြည့်ရေးအဖွဲ့များ မပါဝင်မှု၊ ယာယီအစီအစဉ်များ မရှိခြင်း | ၀ ကျား၊ ၀၀ <input checked="" type="checkbox"/> | ၀ ကျား၊ ၀၀ <input checked="" type="checkbox"/> | ၀ ကျား၊ ၀၀ <input checked="" type="checkbox"/> |
| <p>ခ၊ မျှော်မှန်းခြင်း- ချောင်လာမည့် (၅) နှစ် အတွင်း ကျေးရွာခွဲ ညှိနှိုင်းပေး ရန်အတွက် အစီအစဉ်များအား တင်ပြပါ။</p> | | | |
| <p>အုပ်စုခွဲ၊ ရွေးကောက်ပွဲများမှ တင်ပြသော အခက်အခဲအတားအဆီးများ</p> | | | |
| ကွဲလွဲမှုများ များမကောင်း၊ စောင့်ကြည့်ရေးအဖွဲ့များ လျော့နည်း ဖို့ သာဓက၊ ကျေးရွာ သွားလာရေးကိရိယာ | ၀ ကျား၊ ၀၀ <input checked="" type="checkbox"/> | ၀ ကျား၊ ၀၀ <input checked="" type="checkbox"/> | ၀ ကျား၊ ၀၀ <input checked="" type="checkbox"/> |
| ကျေးရွာအုပ်စုအတွက် များမကောင်း၊ စောင့်ကြည့်ရေးအဖွဲ့များ မပါဝင်မှု၊ ယာယီအစီအစဉ်များ မရှိခြင်း | ၀ ကျား၊ ၀၀ <input checked="" type="checkbox"/> | ၀ ကျား၊ ၀၀ <input checked="" type="checkbox"/> | ၀ ကျား၊ ၀၀ <input checked="" type="checkbox"/> |
| ကွဲလွဲမှုများ များမကောင်း၊ စောင့်ကြည့်ရေးအဖွဲ့များ လျော့နည်း ဖို့ သာဓက၊ ကျေးရွာ သွားလာရေးကိရိယာ | ၀ ကျား၊ ၀၀ <input checked="" type="checkbox"/> | ၀ ကျား၊ ၀၀ <input checked="" type="checkbox"/> | ၀ ကျား၊ ၀၀ <input checked="" type="checkbox"/> |
| ကျေးရွာအုပ်စုအတွက် များမကောင်း၊ စောင့်ကြည့်ရေးအဖွဲ့များ မပါဝင်မှု၊ ယာယီအစီအစဉ်များ မရှိခြင်း | ၀ ကျား၊ ၀၀ <input checked="" type="checkbox"/> | ၀ ကျား၊ ၀၀ <input checked="" type="checkbox"/> | ၀ ကျား၊ ၀၀ <input checked="" type="checkbox"/> |

[Type text] Page 10

၀ ကျား ၀၀၀ ကျား + ၀

၀၁ လူထုစီမံကိန်း၏ လာမည့် (၄)နှစ်အတွက် အကျိုးပင်သော ဦးစားပေး ပို့ချပေးတတ်မှု လုပ်ငန်း အစီအစဉ်များအားဖော်ပြပါ။

| ဦးစားပေး အဆင့် | ကျေးရွာအတွက် ဦးစားပေး ပို့ချပေးတတ်မှု လုပ်ငန်းစဉ်များ | အဆိုပြုသူ (အမျိုးသားများ/အမျိုးသမီးများ/အမျိုးသား + အမျိုးသမီး) | အခန်းကဏ္ဍ | ဦးစားပေး အဆင့် သတ်မှတ်ချက် | ခန့်မှန်း ကုန်ကျ ခရိတ် | အကျိုးပင်စားပွင့်ရှိသူ နဲ့ ပုန်းခြေအရေအတွက် | | |
|----------------|-------------------------------------------------------|-----------------------------------------------------------------|-------------------|----------------------------|------------------------|---------------------------------------------|------|------------|
| | | | | | | ကျား | မ | စုစုပေါင်း |
| ၀ | ရွာတွင်း ကုန် ကျွတ်လမ်း | အမျိုးသား + အမျိုးသမီး | အခြေခံအကျိုးအမြတ် | 1 | 174,000,000 | ၁၆၀၀ | ၃၅၅၀ | |
| ၂ | ကျေးရွာအတွင်း တွင်းကျယ်ရေးအတွက် ခြံစိုက် | " | " | 2 | 100,000,000 | ၁၆၀၀ | ၃၅၅၀ | |
| ၃ | ဖွံ့ဖြိုးရေး အဖွဲ့ (အမျိုးသား) | " | " | 3 | 120,000,000 | ၁၆၀၀ | ၃၅၅၀ | |
| ၄ | ကျေးရွာ ဖွံ့ဖြိုးရေးအဖွဲ့ | " | " | 4 | 80,000,000 | ၁၆၀၀ | ၃၅၅၀ | |
| ၅ | | | | | | | | |

၀၂ လူထုစီမံကိန်း၏ လာမည့် (၄) နှစ်အတွက် အကျိုးပင်သော ဦးစားပေး ပို့ချပေးတတ်မှု လုပ်ငန်း အစီအစဉ်များအားဖော်ပြပါ။

| အဆင့် | ကျေးရွာအတွက် ဦးစားပေး ပို့ချပေးတတ်မှု လုပ်ငန်းစဉ်များ | အဆိုပြုသူ (အမျိုးသားများ/အမျိုးသမီးများ/အမျိုးသား + အမျိုးသမီး) | အခန်းကဏ္ဍ |
|-------|-------------------------------------------------------|-----------------------------------------------------------------|------------|
| ၀ | စိုက်ပျိုးရေး အဖွဲ့အစည်း | အမျိုးသား | livelihood |
| ၂ | ကျေးရွာအတွင်း အဖွဲ့အစည်း | အမျိုးသမီး | " |
| ၃ | | | |
| ၄ | | | |
| ၅ | | | |

စစ်ဆေးရေးအဖွဲ့ဝင်များ၏ အတည်ပြုချက်များကို အောက်ဖော်ပြပါအတိုင်း ဖော်ပြပါ။

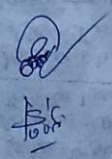
အမည် ဦး: ဖေဖေကျော် လက်မှတ်  ရက်စွဲ: ၂၀၁၉.၀၉.၁၉

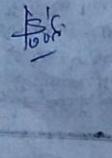
အမည် ဒေါ်: ဒေါ်ခင်စန်းစန်း လက်မှတ်  ရက်စွဲ: ၂၀၁၉.၀၉.၁၉

[Type text] Page 13 11

သက္ကယ်သောင်ရွာ

| ကဏ္ဍ | ဦးစားပေးအဆင့် | လုပ်ငန်းအမျိုးအစား | အဆိုပြုသူ(အမှန်ပြစ်ရန်) | | | ခုနှစ် | ထောက်ပံ့မည့်အဖွဲ့အစည်း (ဖို့)ဌာန | မှတ်ချက် |
|-------------------------------------------------------------------------------------------------------------------------|---------------|-------------------------------|-------------------------|---|--------|--------|----------------------------------|----------|
| | | | ကျား | မ | ကျား+မ | | | |
| အခြေခံအဆောက်အအုံကဏ္ဍ (လမ်း/တံတား/ရေရရှိရေး/မီးခန်း စသည်) | ၀ | ရွာတွင်းရွေးကွင်း | | | ✓ | ၂၀၂၀ | | |
| | ၂ | အောက်ကူးတံတားကျည် တောက်ခြေ | | | ✓ | ၂၀၂၀ | | |
| | ၃ | ဖျားလမ်း (အိမ်ကား) | | | ✓ | ၂၀၂၀ | | |
| | ၄ | ကျောက်ပြင်ခြေခြေ | | | ✓ | ၂၀၂၀ | | |
| | ၅ | | | | | | | |
| လူမှုဝိညာဏ်ကဏ္ဍ (ညီညာရေး/ ကျန်းမာရေး နှင့် ဆိုင်ရာအဆောက်အအုံများနှင့် အခြားလိုအပ်ချက်များ) | ၀ | | | | | | | |
| | ၂ | | | | | | | |
| | ၃ | | | | | | | |
| | ၄ | | | | | | | |
| | ၅ | | | | | | | |
| သက်တမ်းရှည်ကျေးဇူးကဏ္ဍ (ပိုက်လိုင်း/ ရေပေးစနစ် နှင့် ဆေးကုသရေးအဆောက်အအုံများ နှင့် အခြား လိုအပ်ချက်များ) | ၀ | ပိုက်လိုင်းစတင်ပေးပို့ | ✓ | | | ၂၀၂၀ | | |
| | ၂ | ကျောက်သစ်ကျည် | | ✓ | | ၂၀၂၀ | | |
| | ၃ | | | | | | | |
| | ၄ | | | | | | | |
| | ၅ | | | | | | | |
| သဘာဝဘေးအန္တရာယ် လျော့ချရေး ကဏ္ဍ | ၀ | | | | | | | |
| | ၂ | | | | | | | |
| | ၃ | | | | | | | |
| | ၄ | | | | | | | |
| | ၅ | | | | | | | |
| အခြားကဏ္ဍ (ရွာထဲရှိအဆောက်အအုံအစား အဆောက်အအုံများ နှင့် အဆောက်အအုံ ဆောက်လုပ်ရေးအစီအစဉ်များ ဝဘာ လုပ်ငန်းများ) | ၀ | | | | | | | |
| | ၂ | | | | | | | |
| | ၃ | | | | | | | |
| | ၄ | | | | | | | |
| | ၅ | | | | | | | |