

ပြည်ထောင်စုသမ္မတမြန်မာနိုင်ငံတော်အစိုးရ  
စိုက်ပျိုးရေး၊ မွေးမြူရေးနှင့် ဆည်မြောင်းဝန်ကြီးဌာန  
ကျေးလက်ဒေသဖွံ့ဖြိုးတိုးတက်ရေးဦးစီးဌာန  
ဇယုတောမြို့နယ်



လူထုဗဟိုပြုစီမံကိန်း  
National Community Driven Development Project  
(NCDDP)



ကျေးရွာဖွံ့ဖြိုးရေး အစီအစဉ်  
Village Development Plan (VDP)

သက္ကယ်ချောင်းကျေးရွာ၊ သက္ကယ်ချောင်းကျေးရွာအုပ်စု

၂၀၂၀ ခုနှစ်

ဇယုတောမြို့နယ်

မာတိကာ

စဉ်	အကြောင်းအရာ	စာမျက်နှာ
၁	မြို့နယ်မြေပုံ	၁
၂	ကျေးရွာအုပ်စုမြေပုံ(တည်နေရာ)	၂
၃	ကျေးရွာအုပ်စုတွင် ပါဝင်သောကျေးရွာများစာရင်း	၂
၄	ကျေးရွာအခြေခံအချက်အလက် (ကျေးရွာသမိုင်းကြောင်း)	၃
၅	လူထုပူးပေါင်းပါဝင်သော ဆန်းစစ်ခြင်းနှင့် အကဲဖြတ်ခြင်း PRA/PSA လုပ်ငန်းစဉ် အနှစ်ချုပ်	၄
၆	ကျေးရွာဖွံ့ဖြိုးရေးအစီအစဉ်အတွက်အသုံးပြုခဲ့သော PRA tools များနှင့် တစ်ခုချင်းစီအတွက် သုံးသပ်ချက်များ (အသုံးပြုခဲ့သော PRA Tools တစ်ခုချင်းစီ၏အမည်များ)	၄
၇	ကျေးရွာကော်မတီရွေးချယ်ခြင်းနှင့် ကျေးရွာဖွံ့ဖြိုးရေးအစီအစဉ် ဆောင်ရွက်မှုမှတ်တမ်းဓါတ်ပုံများ	၁၈
၈	ကျေးရွာကော်မတီဝင်များစာရင်း	၁၉
၉	ကျေးရွာအခြေခံအချက်အလက်များ (ပုံစံ ၈ - ၁)	၂၀
၁၀	စီမံကိန်းစက်ဝန်းအချိန်ဇယား (ပုံစံ ၈-၂)	၃၃
၁၁	ကျေးရွာဖွံ့ဖြိုးရေး ဦးစားပေးအစီအစဉ်(ပုံစံ ၈-၃)	၃၈
၁၂	အစည်းအဝေးမှတ်တမ်းများ	၄၅
၁၃	ကဏ္ဍအလိုက် ဖွံ့ဖြိုးရေး ဦးစားပေးလုပ်ငန်းများ	၅၂

၁။ ငပုတောမြို့နယ်အခြေပြမြေပုံ

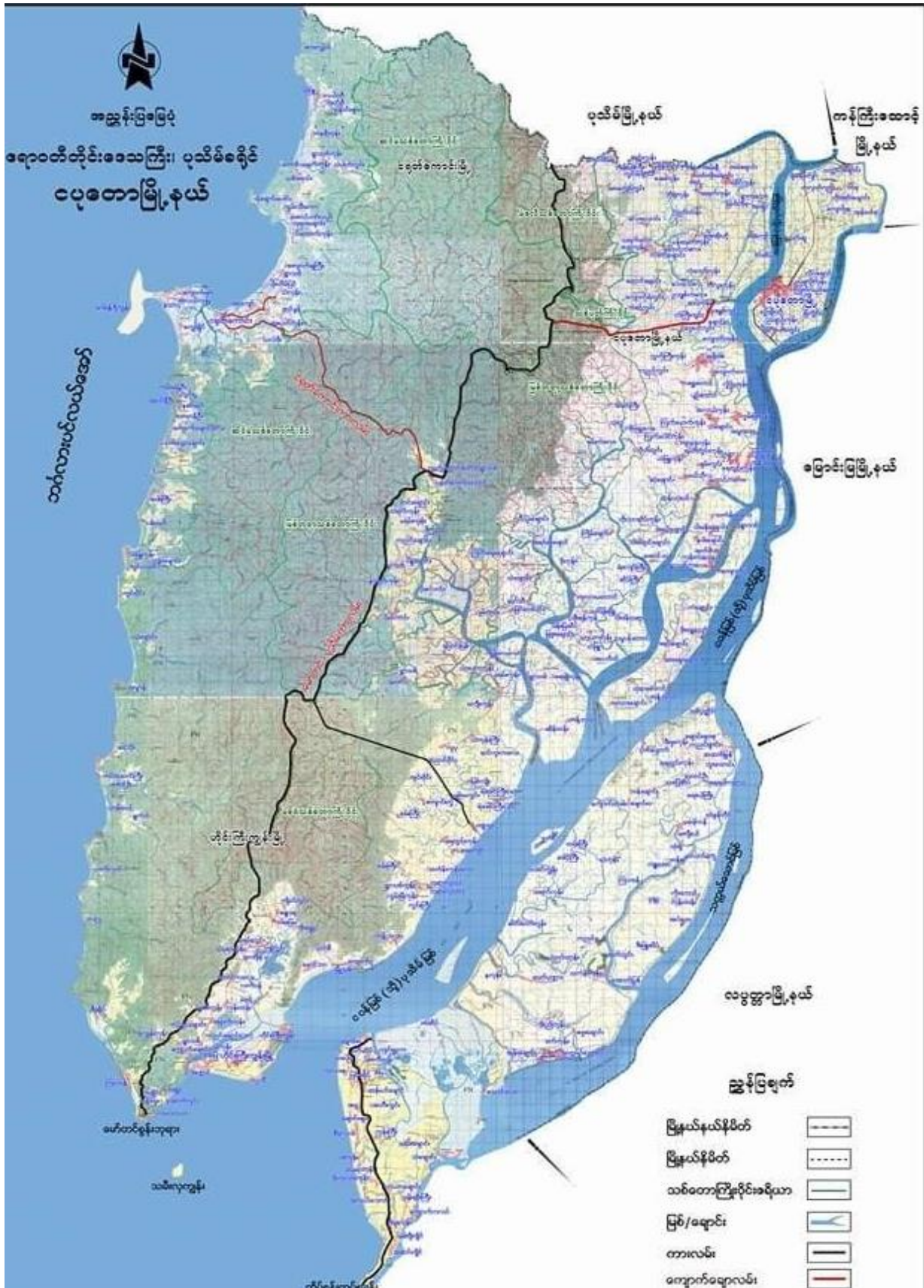

၂။ ကျေးရွာအုပ်စုမြေပုံ

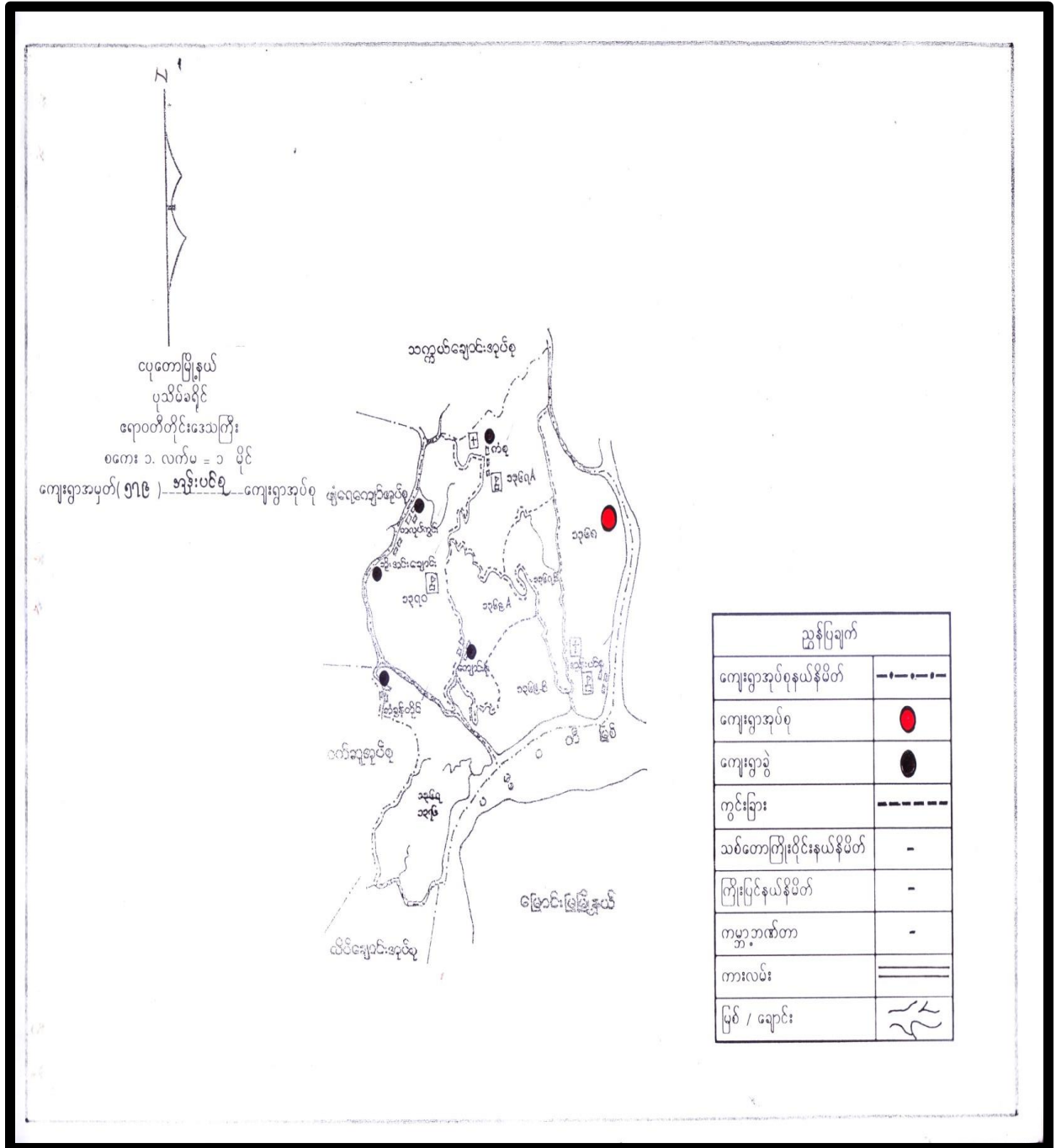

၃။ ကျေးရွာအုပ်စုအတွင်းပါဝင်သောကျေးရွာများစာရင်း

၁။ သက္ကယ်ချောင်းကျေးရွာ

၂။ ထန်းပင်ကွင်း

၄။ ကျေးရွာသမိုင်းအကျဉ်း

ကျေးရွာသမိုင်းကျောင်း အကျဉ်း နယ်

- ကျေးရွာ 4 သက္ကယ်ချောင်း
- ရယ်စု 4 သက္ကယ်ချောင်း

သက္ကယ်ချောင်း ကျေးရွာ သည် အင်္ဂလိပ် မင်း ရယ်နယ် စင် ကာလ ကတည်းက ကတညိုစုံခဲ ဖြီး ဒုစံပေါင်း 100၁၇. တည်ရှိခဲ့ ဖြစ်ရာ သီရိသညာ စံရံအစရှိ စုံ.က ဒေါက်စွဲ မှာ (၁၀) နှစ် ကို ယည်ဟု ခေါ်ရသည်။ ထိုစံရံအစရှိ နယ်များ ကဝိတာ. ဗမာ နယ်များ များ ဖြစ်ကြပြီး စိုက်ပျိုး ရိုးရယ် ငှက် ဖြင့် ရာသီဥတု ကြီးသည်။ ရေများ မြီး ကျောင်း များ ပေါင်း များ ၊ ကျေးရွာ ကျေးရွာ များကို ယည် ကိုယ်စား ကိုယ်စား ထုတ်ဖြင့် စူးဝိတ် ဆောက်လုပ် ခဲ့သည်။ ၂၅၀၀၀ ဆောက် ရရှိခဲ့ပြီး (၁၅၀၀)ကျပ် / ဖြစ်သည်။ စည်ဝင်စွဲ (၂၅၀၀) နှင့် များစွာ ကျောင်း ဆောက် ခဲ့သည်။ စာဆင့် စာဆင့် ဖြစ် ယခုအခါ အလယ်စား ကျောင်း နှင့် ဖြစ်လာ ခဲ့သည်။ နိုင်ငံစား နှစ်. ဝိ. စိန် ဖြင့် ရွာ ဆင် ပေါင်း ကို ကျန် ကျန် ပေါင်း ခင်း ပေး ခဲ့ပြီး ယခုအခါ နှစ် စာ ဆောက် ပေး ခဲ့သည်။ (၂၅၀) ကျောက်စိမ်း ကျောက် ဖြင့် ကျေးရွာ နှစ် သွယ် တည်း ခံရာ နှစ် (၃၅၀) ကျောက် ကျောက် ယည် ယခုအခါ ကွဲ သက္ကယ်ချောင်း ကျေးရွာ သည် ဒေါက် စွဲ (၂၀၀) နှင့် နယ်စား ပေါင်း (၁၀၀၆) ဖြစ် နှစ် ကျေးရွာ ဖြစ်လာ ခဲ့သည်။

၅။ လူထုပူးပေါင်းပါဝင်သော ဆန်းစစ်ခြင်းနှင့် အကဲဖြတ်ခြင်း လုပ်ငန်းစဉ် PRA/PSA အကျဉ်းချုပ်ဇယား:

စဉ်	အသုံးပြုခဲ့သော PRA Tools များ	ကျား	မ
၁	ကျေးရွာအရင်းမြစ်ပြမြေပုံ (Social Map)	၅၇	၃၅
၂	ရာသီခွင်ပြပြက္ခဒိန် (Seasonal Calendar)	၃၆	၃၀
၃	ဥစ္စာနေကြွယ်ဝမှု ဦးစားပေးအဆင့်သတ်မှတ်ခြင်း (Wealth Ranking)	၂၃	၂၂
၄	ကျား၊ မ ပင့်ကူအိမ်သုံးသပ်ခြင်း (Cob Web)	၃၃	၁၈
၅	အရင်းအမြစ်အသုံးချမှုဖော်ထုတ်ခြင်း ဇယား (Asset Mapping)	၁၄	၁၇
၆	အဖွဲ့အစည်းချိတ်ဆက်မှုမြေပုံ (Veen diagram)	၂၁	၂၀

၆။ ကျေးရွာဖွံ့ဖြိုးရေးအစီအစဉ်အတွက်အသုံးပြုခဲ့သော PRA tools များနှင့် တစ်ခုချင်းစီအတွက် သုံးသပ်ချက်များ

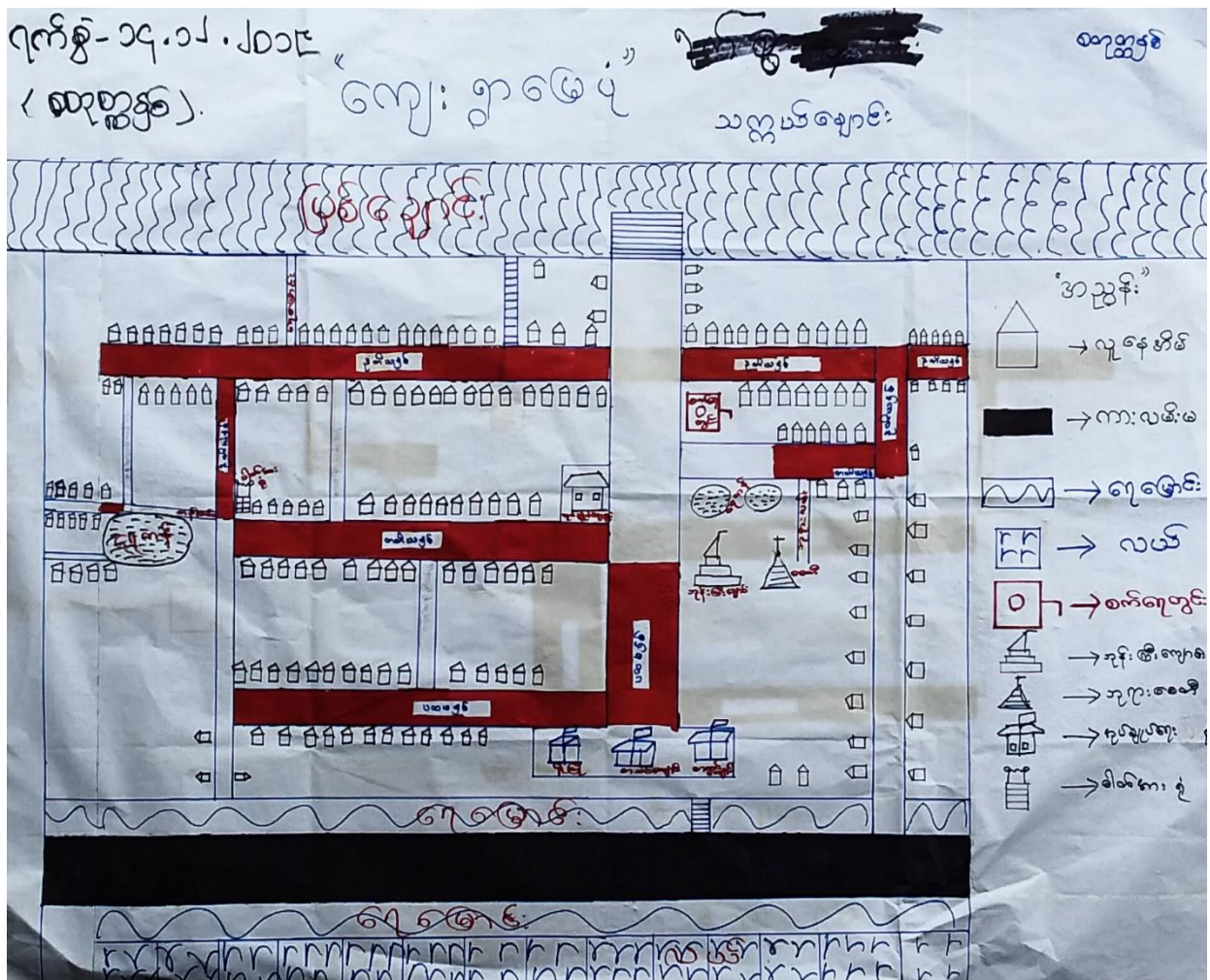

ကျေးဇူး

ရက်စွဲ - ၃၀. ၁၀. ၂၀၂၁

“ လူမှုရေး ဗဟုသုတ အခြေခံ ပြပေးခြင်း ”

- \* ဆွေးနွေးခြင်း နှင့် ဆန်းစစ်ခြင်း
- ၁။ လယ်ယာလုပ်ငန်း ၊ ရေထုတ်လုပ်ခြင်း ၊ တောင်တက်လုပ်ငန်း ၊ ဂူဆန်းရေး ၊ ဝယ်ရေး လုပ်ငန်း ၊ နှစ် တစ်တစ်တစ်စုံ စီးပွားရေး လုပ်ငန်းများ ဖြင့် အသက်မွေးဝမ်းကျောင်း ပြုကြပါသည်။
- ၂။ လယ်ယာ ဗဟုသုတ အခြေခံများ ပေး ပို့ပါသည်။ အသက်မွေးဝမ်းကျောင်း ပြု လုပ်ရန် အတွက် ဗဟုသုတ အခြေခံများ ယုံကြည်စိတ်ချ ဖြစ်ပါ။
- ၃။ လူမှုရေး စာတမ်း (၅) နှစ် အတွင်း လေ့လာဆန်းစစ် ထား ကျေးဇူး အခြေခံများ ပြောဆို ပေး ပြုခြင်း ၊ အသက်မွေးဝမ်းကျောင်း ပြုခြင်း ၊ ကျွန်ုပ်တို့ သိရှိရန် ပေး ပို့ပါသည်။ ကျေးဇူးတောင်း ဝယ်ရေး လုပ်ငန်း နှစ် နှစ် ခြား ၊ ဗဟုသုတ အခြေခံများ ပြုခြင်း ၊ ကျွန်ုပ်တို့ သိရှိရန် ပေး ပို့ပါသည်။
- ၄။ ကျေးဇူးတောင်း ဆိုခြင်း စနစ် အသုံးပြု ပေး ပို့ပါ။
- ၅။ မိမိတို့၏ အခြေခံများ ဆန်းစစ်ကြည့် ဖြစ် ပြု ကျွန်ုပ်တို့၏ ကျွမ်းကျင်မှုများ ကို ကျွန်ုပ်တို့ သိရှိရန် ပေး ပို့ပါသည်။
- ၆။ ကျွန်ုပ်တို့ ၊ ကျေးဇူးတောင်း ၊ အခြေခံ ၊ လမ်း ဝေး နီး ဖြစ်ပါသည်။ ။ အခြေခံများ ၊ စာတမ်း အခြေခံများ (၅) နှစ် ခြား ဖြစ်ပါသည်။ အခြေခံများ ၊ စာတမ်း အခြေခံများ ကို သိရှိရန် ပေး ပို့ပါသည်။

၂ Update(တစ်ပတ်) 24.9.18 အကြောင်း စာရာ	၃ Update(တစ်ပတ်) 17 24.9.18	၄ Update(တစ်ပတ်) 17 24.9.18	၅ Update(တစ်ပတ်) 17 24.9.18	၆ Update(တစ်ပတ်) 17 24.9.18	၇ Update(တစ်ပတ်) 17 24.9.18	၈ Update(တစ်ပတ်) 17 24.9.18	၉ Update(တစ်ပတ်) 17 24.9.18	၁၀ Update(တစ်ပတ်) 17 24.9.18	၁၁ Update(တစ်ပတ်) 17 24.9.18	၁၂ Update(တစ်ပတ်) 17 24.9.18	၁၃ Update(တစ်ပတ်) 17 24.9.18	၁၄ Update(တစ်ပတ်) 17 24.9.18	၁၅ Update(တစ်ပတ်) 17 24.9.18
ရွာစီမံကိန်း													
ရွာကျေးရွာ													
ရွာကျေးရွာ													
ရွာကျေးရွာ													
ရွာကျေးရွာ													
ရွာကျေးရွာ													
ရွာကျေးရွာ													
ရွာကျေးရွာ													
ရွာကျေးရွာ													
ရွာကျေးရွာ													
ရွာကျေးရွာ													
ရွာကျေးရွာ													
ရွာကျေးရွာ													
ရွာကျေးရွာ													
ရွာကျေးရွာ													
ရွာကျေးရွာ													
ရွာကျေးရွာ													
ရွာကျေးရွာ													
ရွာကျေးရွာ													
ရွာကျေးရွာ													
ရွာကျေးရွာ													
ရွာကျေးရွာ													
ရွာကျေးရွာ													



ကျေးရွာ 4 သက္ကယ်ချောင်း

အုပ်စု 4 သက္ကယ်ချောင်း

နယ်စပ်ဒေသဆောင်ရွက်ရေးအဖွဲ့ 4 ရာသီခွင်စာအုပ်

ရက်စွဲ 4 ၂.၂.၂၀၂၁

ကျေးရွာအုပ်စုအဖွဲ့ဝင်များထံမှ အချက်အလက်

အိမ်ထောင်စုအဖွဲ့အစည်းအဖွဲ့ဝင်များသည် ပျက်စီးမှုများ ရှိနေပြီး အိမ်အောက်တွင် မိသားစုဝင်များ နေထိုင်မှုများ ရှိနေပြီး စီးပွားရေးလုပ်ငန်းများ မရှိဘဲ ငြိမ်ငုံ့နေကြောင်း သိရှိရပါသည်။

ကျေးရွာအုပ်စုအဖွဲ့ဝင်များသည် အိမ်ထောင်စုအဖွဲ့ဝင်များ၏ အခြေအနေအထားကို သိရှိရပြီး အိမ်ထောင်စုအဖွဲ့ဝင်များ၏ အခြေအနေအထားကို သိရှိရပြီး အိမ်ထောင်စုအဖွဲ့ဝင်များ၏ အခြေအနေအထားကို သိရှိရပါသည်။

Update  
2 Update (ကျေးရွာ)  
24.9.18

ဒုတိယ -> သက္ကယ်ချောင်း  
တတိယ -> သက္ကယ်ချောင်း

2 ဇွာဝေ ၅ ဇွာဝေ  
စတုဂံနှင့် ၁၄.၂.၂၀၁၉

အဆင့်	သတ်မှတ်ချက်	အခြေခံအဆင့်	ရာခိုင်နှုန်း
ချုပ်စား	ပတ်ဝန်းကျင် အဆင်ပြေ စေရန်	5	2.4 %
ပြင်ဆင်	ပတ်ဝန်းကျင် အဆင်ပြေ စေရန်	40	19.4 %
အဆင်ပြေ	10 မြေအဆင်ပြေ / ကျန်ရှိ	70	34 %
အဆင်ပြေ	အဆင်ပြေ / ကျန်ရှိ	91	44 %

ကျေးရွာ	1	သတ္တဝါရေးရာ:
အုပ်စု	1	သတ္တဝါရေးရာ:
အကြောင်းအရာ	1	ပစ္စည်းအသုံးပြုမှု စာအုပ်:
ခုနှစ်	1	၂. 2. 2017

ဆွေးနွေးခြင်း နှင့် ဆုံးဖြတ်ခြင်း

သတ္တဝါရေးရာ: ကျေးရွာတွင် ဆင်းရဲတို့၏ ငွေ ခြွင်း နှင့်

အသင့် သူများက ချုပ် ခြင်း / အသင့်တို့၏ ခြင်း က ၄၀ နှစ်၊ ကျေးရွာ

အသင့် ပျားသားတို့ သူကတော့ ၅ နှစ် နှိပ်ပါသည်။ အခြား ငွေများက

မိမိ ပျားသား ဖြစ်သည်။ ဆင်းရဲခြင်း ဝါးသော သူများ သည် ကျွန်ုပ်တို့ ပျားသား

မရှိ / မှန်ကန်စွာ မရှိ / ကျေးရွာ: အသင့်များ ပျားသင့် အသင့် ကျေးရွာ

မှန်ကန်စွာ ပျားသင့် ပျားသင့် ကျေးရွာ ပျားသား ချုပ်သော ကျေးရွာများ တွင် ခြင်း

မှန်ကန်စွာ ခြင်းသား သား ခြင်း ပျားသင့် အခြင်း ခြင်း အသင့်များ ပျားသင့် ဝါး

ပျားသင့် အသင့် အသင့် အသင့် ခြင်း ပျားသင့် ပျားသင့် ပျားသင့် ပျားသင့်

ပျားသင့် ပျားသင့် ပျားသင့် ပျားသင့် ပျားသင့် ပျားသင့် ပျားသင့် ပျားသင့်

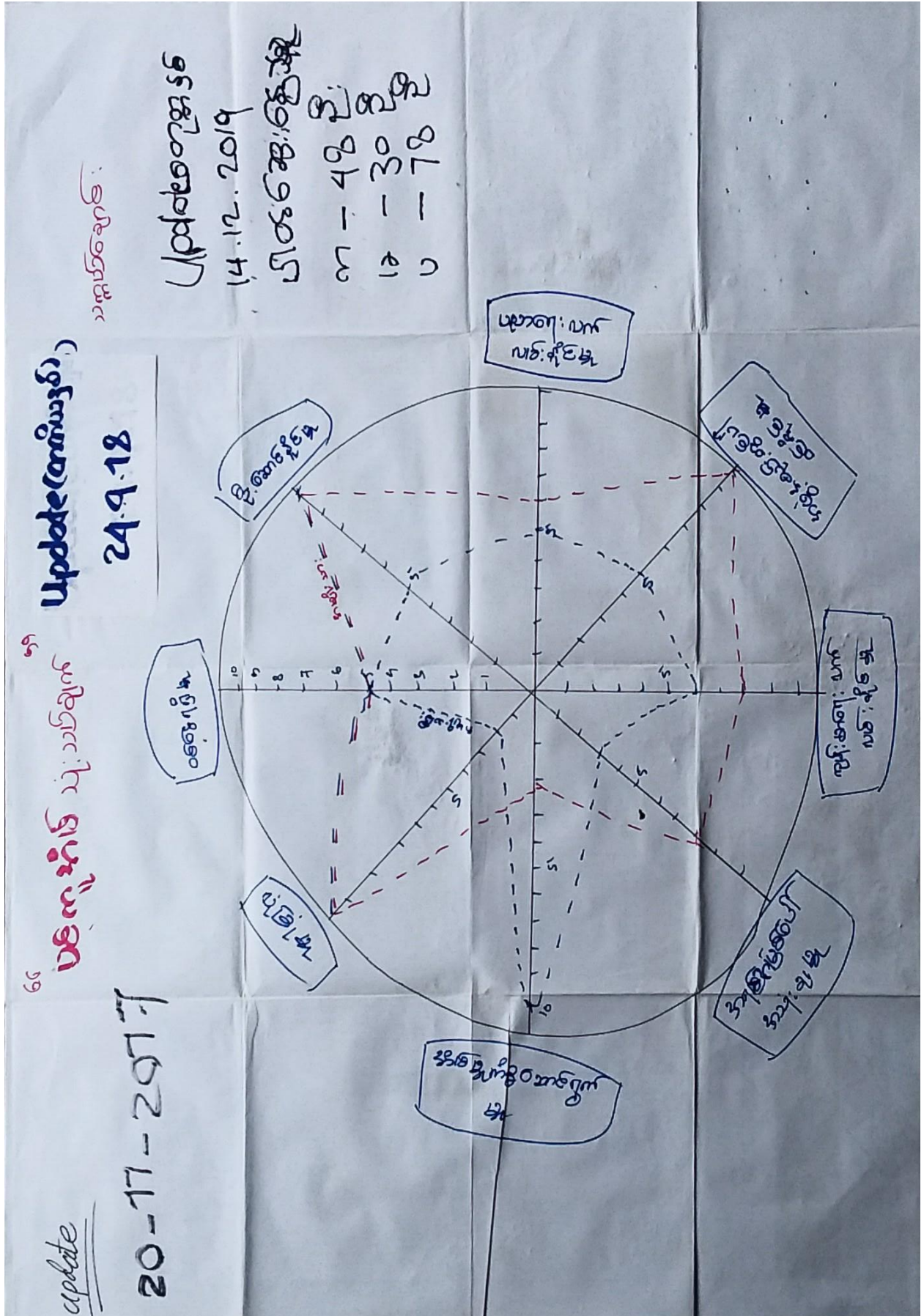

ကျေးရွာ

ရက်စွဲ - 14.12.19

ယုံကြည်စိတ်ချရသော သုံးသပ်ခြင်း

၄ အလုပ်အကိုင်အခွင့်အလမ်းအရေးဖြင့် အမျိုးသားများသည် အမျိုးသမီးများထက် လုပ်ငန်း ခွင့်အလမ်း ပိုမိုရရှိပါသည်။ အမျိုးသမီးများသည် အိမ်ထောင်ရေးနှင့် အခြား လုပ်ငန်းများ ပြုလုပ်ရခြင်းကြောင့် အလုပ်အကိုင်အခွင့်အလမ်းများ ရရှိရန် ခက်ခဲပါသည်။ သို့သော် မြို့ရွာများတွင် အခွင့်အလမ်း နှင့်ထက်ထက်လာလျှင် အမျိုးသမီးများသည် အမျိုးသားများထက် ပိုမိုရရှိပါသည်။

၄ အမျိုးသမီးများကို စောင့်ရှောက်မှု အခြေအနေမှာ ၂၀% အနေဖြင့်သာရှိပါသည်။ အမျိုးသားများမှာ ၈၀% အနေဖြင့်ရှိပါသည်။ ထို့ကြောင့် အမျိုးသားများ၏ ခေါင်းဆောင်မှု အခြေအနေမှာ အမျိုးသမီးများထက် ပိုမိုရရှိပါသည်။ အမျိုးသမီးများသည် အိမ်ထောင်ရေးကို ယုံကြည်မှု နားနည်းခြင်း အရားရှားတူ ဖတ်တတ်ခြင်း အပိုအကုတ်အလျှော့များသည် ဗဟုသုတ နားနည်းခြင်း ၊ အမျိုးသားများကိုယ်တိုင်ကား လေးစားလှမ်းရင်းတို့ကိုယ်တိုင်က နှစ်ကြောက်ဆိပ်ငယ်ခြင်း စသည်အကြောင်းများ ကြောင့် ဖြစ်ပါသည်။

၄ ကျေးရွာတွင် လေ့လာရေးအဖွဲ့အဖွဲ့မှာ အမျိုးသားများသည် အမျိုးသမီးများထက် ပိုမို ရှားတူနေပါသည်။ အမျိုးသားများသည် အိမ်ထောင်ရေးနှင့် အလုပ်အကိုင်အခွင့်အလမ်းကြောင့် စောင့်ရှောက်ခြင်း ၊ အမျိုးသမီးများမှာ အိမ်ထောင်ရေးများ ပြုလုပ်ရခြင်းကြောင့် လေ့လာခြင်း ပိုမိုရရှိပါသည်။

၄ ကျေးရွာတွင် အိမ်ထောင်ရေး လုပ်ငန်း နှင့် ထက်ထက်ပြီး အမျိုးသမီးများသည် အမျိုးသားများထက် ပိုမို ပြုလုပ်နိုင်ပါသည်။ အမျိုးသမီးများသည် အိမ်ထောင်ရေး စာတတ် လိုအပ်သော အိမ်ထောင်ရေးများကို ကိုယ်တိုင်ကိုယ်ကျ လုပ်ဆောင်ကြပါသည်။ အမျိုးသားများသည် အနည်းငယ်သာ အချို့သာရှိပါသည်။

အိမ်ထောင်ရေး လုပ်ငန်း နှင့် ပတ်သက်သော အခက်အခဲများမှာ ကျေးရွာနှင့်အ

ပသူ အဆများကျန် ဖြစ်နေခြင်း ၊ အမျိုးသမီးများ အားနောက်တွင် ချန်ထား ခံရခြင်း၊  
ကြောင့် အသိပညာနည်းခြင်း ၊ ၎င်းတို့လိပ်တိုင် အတွေ့အကြုံမရှိခြင်း ၊ ဆယ်စု  
တို့ကြောင့် ဖြစ်သည်။

၄ ပညာရေးတတ်မြောက်မှုမှာ အမျိုးသားများသည် အမျိုးသမီးများ  
နှင့် တန်းတူရှိပါသည်။ အမျိုးသားများသည် အများအားဖြင့် ချွေးချွေး ခါး  
အထုပ်တွင် ဇနီးအား ထုတ်နေခြင်း ၊ ဖိထားမှုဝမ်း ရေးအတွက် အထုပ်လုပ် ချေခြင်း၊  
ကြောင့် ဖြစ်ပါသည်။

၄ ၎င်းတို့၏အားတွင် ဆုံးဖြတ်ချက်ချနိုင်မှုမှာ အမျိုးသား ၆၀% ၊ အမျိုး  
သမီးများမှာ ၄၀% ရှိပါသည်။ အများအားဖြင့် အမျိုးသားများ တ  
သာ ဆုံးဖြတ်ချက်ချကြ သည်။ အဓိကအကြောင်းရင်းမှာ အမျိုးသမီးများ  
သည် ဆုံးဖြတ်ချက်ချရာတွင် အိတ်ဖဝါးခြင်း ၊ မကားထပ်ခြင်း ကြောင့်  
လည်း ပါဝင်ပါသည်။

၄ အရင်းအမြစ်အသုံးပြုမှုအား ခြုံငုံ၍ ခွဲခြား၍ မှာ အမျိုးသား ၇၀% ၊  
အမျိုးသမီးများမှာ ၃၀% ရှိပါသည်။ အမျိုးသားများ အတွက်လုပ်ငန်းခွင်  
မှာ ချွေးချွေး ခါးအထုပ်အား ကြောင့် ဖြစ်ပါသည်။ အဓိကအကြောင်းရင်းမှာ  
အမျိုးသားများသည် မိမိတို့၏ စားထုထုရေး အတွက် တာဝန်ယူကြတာကြောင့်  
စိတ်နှစ်ခြိုက်မှုများ မကား နှိုးများထံတွင် အပ်နှံပြီး အမြင်တွင် ထွက်၍ အလုပ်လုပ်  
ရတာကြောင့် ဖြစ်သည်။ အရင်းအမြစ် တွေကို မခို သုံးခွဲခြားကြပါသည်။

၄ ၎င်းတို့၏အားတွင် မူးသိမ်း ပါဝင် ဆော့ဒ်ပြင်ရာတွင် အမျိုးသားများ နှင့်  
အမျိုးသမီးများ အတူတူ ဖြစ်ပါသည်။



ကျေးရွာအုပ်စုကမ္ဘာ - နှစ်ပင်စုအုပ်စု

ကျေးရွာကမ္ဘာ - နှစ်ပင်စုကျေးရွာ

အကြောင်းအရာ - အရင်းအမြစ်ထိန်းသိမ်းမှုဥပဒေအား ဆုံးမရေးရာ

အရင်းအမြစ်ထိန်းသိမ်းမှုဥပဒေအား ဆုံးမရေးရာတွင် အမျိုးသား အမျိုး

အမျိုးသမီး အမျိုးသမီးနှင့် အမျိုးသား + အမျိုးသမီး များအဖွဲ့အား အရင်းအမြစ်

အဖွဲ့အား ဆုံးမရေးရာ

အမျိုးသားအဖွဲ့အား ဆုံးမရေးရာတွင် ဆွေးနွေးချက်၊ လယ်၊ စားကျွေးမောင်

ဒီဂရီအောင်၊ စောအောင်၊ စောအောင်၊ စောအောင်၊ စောအောင်

အမျိုးသမီး အမျိုးသမီး၊ အမျိုးသမီး၊ အမျိုးသမီး၊ အမျိုးသမီး

စောအောင်အဖွဲ့အား အမျိုးသမီးအဖွဲ့အား အမျိုးသမီးအဖွဲ့အား အမျိုးသမီးအဖွဲ့အား

စောအောင်အဖွဲ့အား အမျိုးသမီးအဖွဲ့အား အမျိုးသမီးအဖွဲ့အား အမျိုးသမီးအဖွဲ့အား

အမျိုးသမီးအဖွဲ့အား အမျိုးသမီးအဖွဲ့အား အမျိုးသမီးအဖွဲ့အား အမျိုးသမီးအဖွဲ့အား



ကျေးရွာ 4 သတ္တဝါရေးရာ:

အုပ်စု 4 သတ္တဝါရေးရာ:

အကြောင်းအရာ 4 အရင်းအမြစ် ချဲ့ထွင်မှု နှင့် ဝိသေ့၊ ပျက်စီးမှု ချဲ့ထွင်မှုများ

ရက်စွဲ 4 ၇.၂.၂၀၁၇

ဆွေးနွေး ဖြေရှင်း ဆုံးဖြတ်ခြင်း  
~~~~~

အများစု: သမီးများသည် စာမေးပွဲ / အထက်တန်း / အထက်တန်း:

မီးဖိုချောင် အိမ်မှုအင်စွမ်းအားကို ပျက်စီးစေသည်။

ကောင်းမွန် / ကျန်းမာ / စာမေးပွဲ / ငါးရှာ ရှေးရိုးက အပူပေးပေးမှု စီစဉ်ရေးရာ:

များ ပျက်စီးစေသည်။ တစ်ဖက်အပူပေးများသည် အများစု: (အများစု: သမီး:

နှစ်: အပူပေးပေးမှု ပျက်စီးခြင်း: အများစု: များ အကျိုးဖြစ် ရှေးရိုးပျက်စီးခြင်း:

ခြင်း ဖြစ် အများစု: သမီးများကို ခွဲခွာစေရန် ရှေးရိုး: အစွမ်း ပျက်စီးမှုများ များ:

ကွဲ အများစု: သမီးများကို ပျက်စီးစေခြင်း / သေဆုံးမှု၊ ကျေးရွာ ပျက်စီးမှု။





၇။ကျေးရွာကော်မတီရွေးချယ်ခြင်းနှင့် ကျေးရွာဖွံ့ဖြိုးရေးအစီအစဉ် ဆောင်ရွက်မှုမှတ်တမ်းခါတ်ပုံများ



၈။ ကျေးရွာစီမံကိန်းအထောက်အကူပြုကော်မတီဝင်များစာရင်း

ကျေးရွာ စေတနာ့ဝန်ထမ်း ၊ ကျေးရွာ / အုပ်စု စီ/ ထောက်  
ကော်မတီဝင် အချက်အလက်များ

သတ္တဝါရေးရာအုပ်စု      ကျေးရွာ- သတ္တဝါရေးရာ

| ကျေးရွာ     | ကော်မတီအမည်                              | အမည်       | ရန်နံပါတ်    |
|-------------|------------------------------------------|------------|--------------|
| သတ္တဝါရေးရာ | စေတနာ့ဝန်ထမ်း                            | ဦးသက်စိန်  | ၀၉.၂၅၀၄၂၅၀၀၁ |
|             | စေတနာ့ဝန်ထမ်း                            | ဒေါ်မိမိ   | ၀၉.၂၅၅၀၈၈၆၂၆ |
|             | ကျေးရွာ စီ/ထောက်ကော်မတီ                  | ဦးစောစော   | ၀၉.၂၅၂၄၈၆၂၁၀ |
|             | ကျေးရွာ စီ/ထောက် ကော်မတီ                 | ဒေါ်အေးအေး | ၀၉.၂၅၅၀၈၈၆၂၆ |
|             | ဝယ်ယူရေးဆပ်ကော်မတီ                       | ဦးစောစော   | ၀၉.၂၅၅၀၈၈၆၂၆ |
|             | ဝယ်ယူရေးဆပ်ကော်မတီ                       | ဦးစောစော   | ၀၉.၂၆၃၈၂၇၈၅၅ |
|             | ဝယ်ယူရေးဆပ်ကော်မတီ                       | ဒေါ်အေးအေး | ၀၉.၂၅၂၄၈၆၂၁၀ |
|             | လည်ပတ်ပြုပြင် ထိန်းသိမ်းခြင်း ဆပ်ကော်မတီ | ဦးစောစော   | ၀၉.၂၅၅၀၈၈၆၂၆ |
|             | လည်ပတ်ပြုပြင် ထိန်းသိမ်းခြင်း ဆပ်ကော်မတီ | ဒေါ်အေးအေး | ၀၉.၂၅၅၀၈၈၆၂၆ |
|             | လည်ပတ်ပြုပြင် ထိန်းသိမ်းခြင်း ဆပ်ကော်မတီ | ဦးစောစော   | ၀၉.၂၅၂၄၈၆၂၁၀ |
|             | ကျေးရွာသန့်ရှင်းရေး စာရေး                | ဒေါ်အေးအေး | ၀၉.၂၅၅၀၈၈၆၂၆ |
|             | စောင့်ကြည့်ကြီးကြပ်ရေး ဆပ်ကော်မတီ        | ဒေါ်အေးအေး | ၀၉.၂၅၂၄၈၆၂၁၀ |
|             | စောင့်ကြည့်ကြီးကြပ်ရေး ဆပ်ကော်မတီ        | ဦးစောစော   | ၀၉.၂၅၅၀၈၈၆၂၆ |
|             | စောင့်ကြည့်ကြီးကြပ်ရေး ဆပ်ကော်မတီ        | ဒေါ်အေးအေး | ၀၉.၂၅၂၄၈၆၂၁၀ |
|             | ဝေဖန်အကြံပြုတိုင်ပင်ရေး                  | ဦးစောစော   | ၀၉.၂၅၅၀၈၈၆၂၆ |
|             | ဝေဖန်အကြံပြုတိုင်ပင်ရေး                  | ဒေါ်အေးအေး | ၀၉.၂၅၅၀၈၈၆၂၆ |





ကျေးရွာအခြေခံအချက်အလက်များ (ပုံစံ ၀ - ၁) ဒုတိယနှစ် စက်ဝန်း

ပုံစံ - ၀ - ၁ ကျေးရွာအခြေခံအချက်အလက်များ (Form PC 1)

လမ်းညွှန်ရွက်၊ ကျေးရွာတစ်ရွာလုံး ပထမဆုံးမိတ်ဆက်ရေး၊ ပွားရောက်သောအခါ လူထုစည်းရုံးရေးပျံ့နှံ့မှုသည် ကျေးရွာ ခေါင်းဆောင်များအား ကျေးရွာအချက်အလက်များကို မေတ္တာရပ်ခံ၍ တောင်းခံရသည်။ ဤအချက်အလက်များကို စီမံကိန်း မိတ်ဆက်အစည်းဝေးပတ်ိုင်မီတောင်းခံရမည်။ စီမံကိန်းမိတ်ဆက်အစည်းဝေးတွင် လူထုစည်းရုံးရေးပျံ့နှံ့မှုသည် ဤအချက်အလက် များအား စစ်ဆေးပြီး မှန်ကန်အောင်ပြုလုပ်ရမည်။ ပြီးနောက်တွင် လူထုစည်းရုံးရေးပျံ့နှံ့မှု သတင်းအချက်အလက်ထံသို့ Tablets မှ တဆင့် ဖြည့်သွင်းရမည်။

|                                           |                                                        |                                                      |
|-------------------------------------------|--------------------------------------------------------|------------------------------------------------------|
| ကျေးရွာခေါင်းဆောင် အမည်<br><b>ဦးလှခင်</b> | ကျေးရွာခေါင်းဆောင်၏ ဖုန်းနံပါတ်<br><b>၀၅-၇၆၀၇၅၆၆၄၄</b> | လူထုစည်းရုံးရေးပျံ့နှံ့မှု အမည်<br><b>ဦးစောမြင့်</b> |
| ပြည်နယ်/တိုင်းဒေသကြီး<br><b>ဧရာဝတီ</b>    | မြို့နယ်<br><b>ပုသိမ်</b>                              | ကျေးရွာအုပ်စု<br><b>သတ္တဝယ်ချောင်း</b>               |
|                                           |                                                        | ကျေးရွာ<br><b>သတ္တဝယ်ချောင်း</b>                     |

**က။ လူဦးရေ**

| လူမျိုးစု                                                     | အိမ်ထောင်စုအရေအတွက်             | ကိုးကွယ်သည့်ဘာသာ | အိမ်ထောင်စုအရေအတွက် |
|---------------------------------------------------------------|---------------------------------|------------------|---------------------|
| လူမျိုး (၁) ----- <b>ဗမာ</b>                                  | <b>၃၆၀</b>                      | <b>ဗုဒ္ဓ</b>     | <b>၃၆၀</b>          |
| လူမျိုး (၂) -----                                             |                                 | ဘာသာ (၂) -----   |                     |
| လူမျိုး (၃) -----                                             |                                 | ဘာသာ (၃) -----   |                     |
| လူမျိုးစုစရာ -----                                            |                                 | ဘာသာစရာ -----    |                     |
| အခြား                                                         |                                 |                  |                     |
|                                                               | အရေအတွက်                        |                  |                     |
| ပသန်စွမ်းသူများ                                               | <b>၂</b> <small>m=1/0-1</small> | <b>ဗုဒ္ဓ</b>     | <b>၂</b>            |
| သက်ကြီးရွယ်အိုများ<br>(၆၅ နှစ် နှင့် အထက်)                    | <b>၅၀</b>                       | <b>၂</b>         | <b>၄၂</b>           |
| စစ်ဘေးရှောင် (သို့မဟုတ်)<br>ရွှေ့ပြောင်းနေထိုင်၊ ပြောင်းရွှေ့ |                                 |                  |                     |

| လူဦးရေ                         | အမျိုးသား (အရေအတွက်) | အမျိုးသမီး (အရေအတွက်) | အိမ်ခြေအရေအတွက် |
|--------------------------------|----------------------|-----------------------|-----------------|
| လူမျိုးစု (၁) ----- <b>ဗမာ</b> | <b>၅၀၇</b>           | <b>၅၇၀</b>            | <b>၃၄၅</b>      |
| လူမျိုးစု (၂) -----            |                      |                       |                 |
| လူမျိုးစု (၃) -----            |                      |                       |                 |
| အခြား                          |                      |                       |                 |
| အိမ်ထောင်စုဦးစီး               |                      |                       |                 |

**(ခ) အခြေခံအထောက်အအုံ အသုံးအဆောင်များ**

| စာသင်ကျောင်း    | အမှတ်<br>ခြံမပါ | ကျန်းမာရေး       | အမှတ်<br>ခြံမပါ | ဘာသာရေး အထောက်အအုံများ | အမှတ်<br>ခြံမပါ |
|-----------------|-----------------|------------------|-----------------|------------------------|-----------------|
| အထက်တန်းကျောင်း | ၈               | ဆေးရုံ           | ၈               | စေတီ                   | ✓               |
| အလယ်တန်းကျောင်း | ၂               | ကျန်းမာရေးဌာန    | ၈               | ဘုန်းကြီးကျောင်း       | ✓               |
| ပုလဲတန်းကျောင်း | ✓               | ကျန်းမာရေးဌာနခွဲ | ၂               | ဟိန္ဒူဘုရားကျောင်း     | ၂               |
| ပုဂံကျောင်း     | ✓               | ဆေးပေးခန်း       | ၂               | ရေစိမ့်ယာန်ကျောင်း     | ၂               |
| အခြား           | ၂               | အခြား            | ၂               | ဝါ                     | ၂               |
| မှတ်ချက်        |                 | မှတ်ချက်         |                 | အခြား                  | ၂               |
|                 |                 |                  |                 | မှတ်ချက်               |                 |



| (၁) စာသင်ကျောင်း |                    |                 | (၂) ကျန်းမာရေး            |                    |                  | (၃) လက်မှုပညာရှင်           |                    |                 |
|------------------|--------------------|-----------------|---------------------------|--------------------|------------------|-----------------------------|--------------------|-----------------|
|                  | ရွာတွင်းနေ ထိုင်သူ | အခြားရွာမှ လာသူ |                           | ရွာတွင်းနေ ထိုင်သူ | အခြား ရွာမှ လာသူ |                             | ရွာတွင်း နေထိုင်သူ | အခြားရွာ မှလာသူ |
| မူလတန်းပြဆရာ/မ   | ✓                  | ✓               | ဆရာဝန်                    | ၈                  | ၇                | လက်သမား                     | ✓                  | ၈               |
| အထက်တန်းပြဆရာ/မ  | ✓                  | ✓               | လက်ထောက် ကျန်းမာရေးမှူး   | ၂                  | ၂                | ပန်းရံ                      | ✓                  | ၂               |
| အလယ်တန်းပြဆရာ/မ  | ✓                  | ✓               | အမျိုးသမီးကျန်းမာရေး ဆရာမ | ၈                  | ၇                | လျှပ်စစ်ကျွမ်းကျင်၊ မီးသမား | ✓                  | ၈               |
| မူကြံဆရာ/မ       | ✓                  | ✓               | သားဖွားဆရာမ               | ၂                  | ၂                | ရေပြိုက်သူယ်သူ              | ✓                  | ၂               |
| အခြား            | ✓                  | ✓               | ပြည်သူ့ကျန်းမာရေးလုပ်သား  | ၀                  | ၀                | စက်ပြင်ဆရာ                  | ✓                  | ၀               |
| မှတ်ချက်         |                    |                 | မှတ်ချက်                  |                    |                  | မှတ်ချက်                    |                    |                 |

(ဃ) ကျေးရွာသို့ ရောက်ရှိနိုင်သည့် လမ်းအခြေအနေ /ကျေးရွာတစ်ရွာသည် ၎င်း၏ ကျေးရွာအုပ်စုနှင့် ဆက်သွယ်ထားသော

ကျောက်ကြမ်းလမ်း: ကတ္တရာလမ်း: ကွန်ကရစ်လမ်း: မော်တော်ဆိုင်ကယ်လမ်း:  
 ကျောက်ခင်းလမ်း: မြေသားလမ်း: လူသွားလမ်း: အခြား: \_\_\_\_\_

(င) ကျေးရွာဖွံ့ဖြိုးမှုစီမံချက်

(၁) လူထုဗဟိုပြုစီမံကိန်းမစတင်မီ ဤကျေးရွာတွင်ကျေးရွာဖွံ့ဖြိုးမှု စီမံချက်ရှိခဲ့ပါသလား? ပိုင်းပါ  
ရှိပါသည်/မရှိပါ/မသိပါ

(၂) ရှိခဲ့ပါလျှင် ဤစီမံချက်ကို မည်သည့် ခုနှစ်တွင်ပြင်ဆင်ခဲ့ပါသနည်း? နှစ်-----မသိပါ  
 (၃) ဤစီမံချက်ကို ဖြိုးနယ်မှအတည်ပြုခဲ့ပါသလား? ပြုခဲ့ပါသည်/မပြုခဲ့ပါ/မသိပါ

(စ) ဓရီးအကွာအဝေး

(၁) ဤကျေးရွာ၏ဗဟိုမှ ၎င်းကျေးရွာအုပ်စု၏ဗဟိုအထိ ဓရီးပိုင်မည်မျှကွာဝေးသနည်း? မိုင်-----/မသိပါ

(၂) ဤကျေးရွာမှ ၎င်းကျေးရွာအုပ်စုဗဟိုအထိ သွားလာရာတွင်ကြာမြင့်သည့်အချိန်။

ခြောက်သွေ့ရာသီတွင်ကြာချိန်----- ထော်လာဂျီ/မော်တော်ဆိုင်ကယ်/မြေလျင်/လား/မော်တော်ဘုတ်/  
 အခြား: -----

မိုးရာသီတွင်ကြာချိန်----- ထော်လာဂျီ/မော်တော်ဆိုင်ကယ်/မြေလျင်/လား/မော်တော်ဘုတ်/  
 အခြား: -----

(ဆ) ဖတ်ဝန်းကျင်ဆိုင်ရာ သဘာဝဘေးအန္တရာယ်

ဤကျေးရွာတွင် ရေကြီးခြင်းကဲ့သို့ သဘာဝဘေးအန္တရာယ်ကျရောက်စူးခြင်း ရှိပါသလား။

မရှိပါ ရှိပါသည် ရှိလျှင်ဖော်ပြပါ -----

(ဇ) ကျေးရွာတွင် ဖွံ့စည်းထားသော အဖွဲ့အစည်းများ

လူထုဗဟိုပြုစီမံကိန်းမတိုင်မီ ဤကျေးရွာတွင် ကျေးရွာဖွံ့ဖြိုးရေးအတွက် အစိုးရ (သို့) ရွာသားများကိုယ်တိုင်(သို့) စီမံကိန်းတစ်ခုခု ဖွံ့စည်းထားသည့် အဖွဲ့အစည်းများရှိပါသလား။

(၁) လူထုဗဟိုပြုစီမံကိန်းအဖွဲ့

(၂) -----

(ဈ) အထွေထွေအုပ်ချုပ်ရေး ဦးစီးဌာန (GAD) မှ မှတ်တမ်းတင်ထားခြင်း

ဤကျေးရွာသည် အထွေထွေအုပ်ချုပ်ရေး ဦးစီးဌာန (GAD) မှ မှတ်တမ်းတင်ထားမှု ရှိပါသလား။  
 ၊ မရှိပါ ၊ ရှိပါသည်

ကျေးရွာခေါင်းဆောင်  
 အမည် U. Myo  
 လက်မှတ် [Signature]  
 နေ့စွဲ 23.11.17

လူထုစည်းရုံးရေးမှူး  
 အမည် U. Ma Thi  
 လက်မှတ် [Signature]  
 နေ့စွဲ 20.11.17

ကျေးရွာအခြေခံအချက်အလက်များ (ပုံစံ ၀ - ၁) တတိယနှစ် စက်ဝန်း

ပုံစံ - ၀ - ၁ ကျေးရွာအခြေခံအချက်အလက်များ (Form PC 1)

လယ်ညွှန်စုတစ်ခုခု၊ ကျေးရွာတစ်ရွာသို့ ပထမဆုံးပိတ်ဆက်ခရီး သွားရောက်သောအခါ လူထုစည်းရုံးရေးမှူးသည် ကျေးရွာ  
ခေါင်းဆောင်များအား ကျေးရွာအချက်အလက်များကို ဖေ့ရွာရပ်စံ၍ တောင်းခံရသည်။ ဤအချက်အလက်များကို စီမံကိန်း  
ပိတ်ဆက်အစည်းဝေးပတ်စုံတောင်းခံရမည်။ စီမံကိန်းပိတ်ဆက်အစည်းဝေးတွင် လူထုစည်းရုံးရေးမှူးသည် ဤအချက်အလက်  
များအား စစ်ဆေးပြီး မှန်ကန်အောင်ပြုလုပ်ရမည်။ ပြီးနောက်တွင် လူထုစည်းရုံးရေးမှူးမှ သတင်းအချက်အလက်ထဲသို့ Tablets မှ  
တဆင့် ဖြည့်သွင်းရမည်။

|                                               |                                                        |                                                |
|-----------------------------------------------|--------------------------------------------------------|------------------------------------------------|
| ကျေးရွာခေါင်းဆောင် အမည်<br><b>ဦးကျွန်း</b>    | ကျေးရွာခေါင်းဆောင်၏ ဖုန်းနံပါတ်<br><b>၀၇၅၆၀၇၅၆၆၄၇၆</b> | လူထုစည်းရုံးရေးမှူး၏ အမည်<br><b>မြခင်ဖြူစာ</b> |
| ခြေခံပတ်စုံတောင်းခံသူကြီး<br><b>ဇော်ထွန်း</b> | ဦးနုမည်<br><b>ဇော်ထွန်း</b>                            | ကျေးရွာအုပ်စု<br><b>သတ္တဝယ်ချောင်း</b>         |
| ကျေးရွာ<br><b>သတ္တဝယ်ချောင်း</b>              | ကျေးရွာ<br><b>သတ္တဝယ်ချောင်း</b>                       | ကျေးရွာ<br><b>သတ္တဝယ်ချောင်း</b>               |

| လူမျိုးစု                                  | အိမ်ထောင်စုအရေအတွက် | ကိုးကွယ်သည့်ဘာသာ      | အိမ်ထောင်စုအရေအတွက် |
|--------------------------------------------|---------------------|-----------------------|---------------------|
| လူမျိုးစု (၁) <b>ဗမာ</b>                   | <b>၇၆၀</b>          | ဘာသာ (၁) <b>ဗုဒ္ဓ</b> | <b>၇၆၀</b>          |
| လူမျိုးစု (၂) -----                        |                     | ဘာသာ (၂) -----        |                     |
| လူမျိုးစု (၃) -----                        |                     | ဘာသာ (၃) -----        |                     |
| လူမျိုးစုရော -----                         |                     | ဘာသာရော -----         |                     |
| အခြား                                      |                     |                       |                     |
|                                            | အရေအတွက်            |                       |                     |
| ပညာရှိစွမ်းသူများ                          | <b>14</b>           |                       |                     |
| သက်ကြီးရွယ်အိုများ<br>(၆၅ နှစ် နှင့် အထက်) | <b>62</b>           |                       |                     |

| စစ်ဆေးချက်                  |                          |                          |
|-----------------------------|--------------------------|--------------------------|
|                             | အချိုးအစား<br>(အရေအတွက်) | အချိုးအစား<br>(အရေအတွက်) |
| လူဦးရေ                      |                          |                          |
| လူမျိုးစု (၁) <del>၅၁</del> | 506                      | 510                      |
| လူမျိုးစု (၂)-----          |                          |                          |
| လူမျိုးစု (၃)-----          |                          |                          |
| အခြား                       |                          |                          |
| အိမ်ထောင်ဦးစီး              | 221                      | 39                       |

(ခ) အခြေခံအဆောက်အအုံ အသုံးအဆောင်များ

| စာသင်ကျောင်း    | အမှတ်<br>ခြံမပါ                     | ကျန်းမာရေး       | အမှတ်<br>ခြံမပါ          | ဘာသာရေး အဆောက်အအုံများ | အမှတ်<br>ခြံမပါ                     |
|-----------------|-------------------------------------|------------------|--------------------------|------------------------|-------------------------------------|
| အထက်တန်းကျောင်း | <input type="checkbox"/>            | ဆေးရုံ           | <input type="checkbox"/> | ဝေတီ                   | <input checked="" type="checkbox"/> |
| အလယ်တန်းကျောင်း | <input checked="" type="checkbox"/> | ကျန်းမာရေးဌာန    | <input type="checkbox"/> | ဘုန်းကြီးကျောင်း       | <input checked="" type="checkbox"/> |
| မူလတန်းကျောင်း  | <input checked="" type="checkbox"/> | ကျန်းမာရေးဌာနခွဲ | <input type="checkbox"/> | ဟိန္ဒူဘုရားကျောင်း     | <input type="checkbox"/>            |
| ပျက်ကျကျောင်း   | <input checked="" type="checkbox"/> | ထေးပေးခန်း       | <input type="checkbox"/> | ခရစ်ယာန်ကျောင်း        | <input type="checkbox"/>            |
| အခြား           | <input type="checkbox"/>            | အခြား            | <input type="checkbox"/> | ဓလီ                    | <input type="checkbox"/>            |
|                 |                                     |                  |                          | အခြား                  | <input type="checkbox"/>            |
| မှတ်ချက်        |                                     | မှတ်ချက်         |                          | မှတ်ချက်               |                                     |

(ဂ) ကျွမ်းကျင်သူများမှတ်တမ်း (ကျေးရွာတွင်နေထိုင်သော သို့မဟုတ် တပြေးရွာမှလာရောက်သော ကျွမ်းကျင်သူများ)

| (ခ) စာသင်ကျောင်း |                | (၂) ကျန်းမာရေး           |                  |                | (၃) လက်မှုပညာရှင်         |                  |                |
|------------------|----------------|--------------------------|------------------|----------------|---------------------------|------------------|----------------|
| ရွာတွင်နေထိုင်သူ | အခြားရွာမှလာသူ |                          | ရွာတွင်နေထိုင်သူ | အခြားရွာမှလာသူ |                           | ရွာတွင်နေထိုင်သူ | အခြားရွာမှလာသူ |
| ✓                | ✓              | ဆရာမ                     | □                | □              | လက်သမား                   | ✓                | □              |
|                  |                | လက်သောက်ကျန်းမာရေးဆရာမ   | □                | □              | ဝန်ထုပ်                   | ✓                | □              |
| ✓                | ✓              | ဆေးသင်ကျန်းမာရေးဆရာမ     | □                | □              | လျှပ်စစ်ကျွမ်းကျင်ပညာရှင် | □                | □              |
| ✓                | □              | သားရွာဆရာမ               | ✓                | □              | ရေပိုက်သွယ်သူ             | □                | □              |
| □                | □              | ပြည်သူ့ကျန်းမာရေးလုပ်သား | ✓                | □              | စက်ပြင်ဆရာ                | ✓                | □              |
| မှတ်ချက်         |                | မှတ်ချက်<br>အ.ဖ. - ၃၇    |                  |                | မှတ်ချက်                  |                  |                |

(ဃ) ကျေးရွာသို့ ရောက်ရှိနိုင်သည့် လမ်းအခြေအနေ / ကျေးရွာတစ်ရွာသည် ၎င်း၏ ကျေးရွာအုပ်စုနှင့် ဆက်သွယ်ထားသော လမ်းအခြေအနေ (အောက်ဖော်ပြပါပုံစံဖြင့်)

ကျောက်ကြမ်းလမ်း      ကတ္တရာလမ်း      ကွန်ကရစ်လမ်း      ဓားတော်ဆိုင်ကယ်လမ်း  
 ကျောက်ခင်းလမ်း      မြေသားလမ်း      လှေသွားလမ်း      အခြား \_\_\_\_\_

(င) ကျေးရွာဖွံ့ဖြိုးမှုစီမံချက်

(၁) လူထုပတ်ဝန်းကျင်ဆိုင်ရာ စီမံချက်အရ ကျေးရွာတွင် ကျေးရွာဖွံ့ဖြိုးမှု စီမံချက်ရှိပါသလား?

ပိုင်းငါ  
 ရှိပါသည် မရှိပါ မသိပါ

(၂) ဗိုလ်လူမင်း ဤစီမံခန့်ခွဲမှုကို မည်သည့် နေ့စွဲတွင်ပြင်ဆင်ခဲ့ပါသနည်း? နေ့စွဲ-----/မသိပါ

(၃) ဤစီမံခန့်ခွဲမှုကို ခြုံငုံပေးအကူအညီပြုခဲ့ပါသလား? ပြုခဲ့ပါသည်/မပြုခဲ့ပါ /မသိပါ ✓

(ဇ) ခရီးအကွာအဝေး

(၁) ဤကျေးရွာ၏ဝဟ်ပု ဝင်းကျေးရွာအုပ်စု၏ဝဟ်ပုအထိ ခရီးပိုင်မည်မျှကွာဝေးသနည်း? မိုင်-----/မသိပါ

(၂) ဤကျေးရွာမှ ဝင်းကျေးရွာအုပ်စုဝဟ်ပုအထိ သွားလာရာတွင်ကြာမြင့်သည့်အချိန်၊

ခြောက်သွေ့ ရာသီတွင်ကြာချိန်----- ထော်လာဂျီ/မော်တော်ဆိုင်ကယ်/ခြေလျင်/လား/မော်တော်ဘုတ်/  
အခြား-----

မိုးရာသီတွင်ကြာချိန်----- ထော်လာဂျီ/မော်တော်ဆိုင်ကယ်/ခြေလျင်/လား/မော်တော်ဘုတ်/  
အခြား-----

(ဈ) ပတ်ဝန်းကျင်ဆိုင်ရာ သဘာဝဘေးအန္တရာယ်

ဤကျေးရွာတွင် ရေကြီးခြင်းကဲ့သို့ သဘာဝဘေးအန္တရာယ်ကျရောက်ဖူးခြင်း ရှိပါသလား။

မရှိပါ  ရှိပါသည် ရှိလျှင်ဖော်ပြပါ-----

(ဋ) ကျေးရွာတွင် ခွဲစည်းထားသော အဖွဲ့အစည်းများ

လူထုဝဟ်ပုစီမံခန့်ခွဲမှုပတ်ဝန်းကျင် ဤကျေးရွာတွင် ကျေးရွာဖွံ့ဖြိုးရေးအတွက် အစိုးရ (သို့) ရွာသားများကိုယ်တိုင်(သို့) စီမံခန့်ခွဲမှုစုစုပုံစံ ခွဲစည်းထားသည့် အဖွဲ့အစည်းများရှိပါသလား။

(၁) ကျေးရွာစီမံခန့်ခွဲရေး အဖွဲ့အစည်း

(၂) လူမှုဝန်ထမ်း အဖွဲ့အစည်း

(ဍ) အထွေထွေအုပ်ချုပ်ရေး ဦးစီးဌာန (GAD) မှ မှတ်တမ်းတင်ထားခြင်း

ဤကျေးရွာသည် အထွေထွေအုပ်ချုပ်ရေး ဦးစီးဌာန (GAD) မှ မှတ်တမ်းတင်ထားမှု ရှိပါသလား။

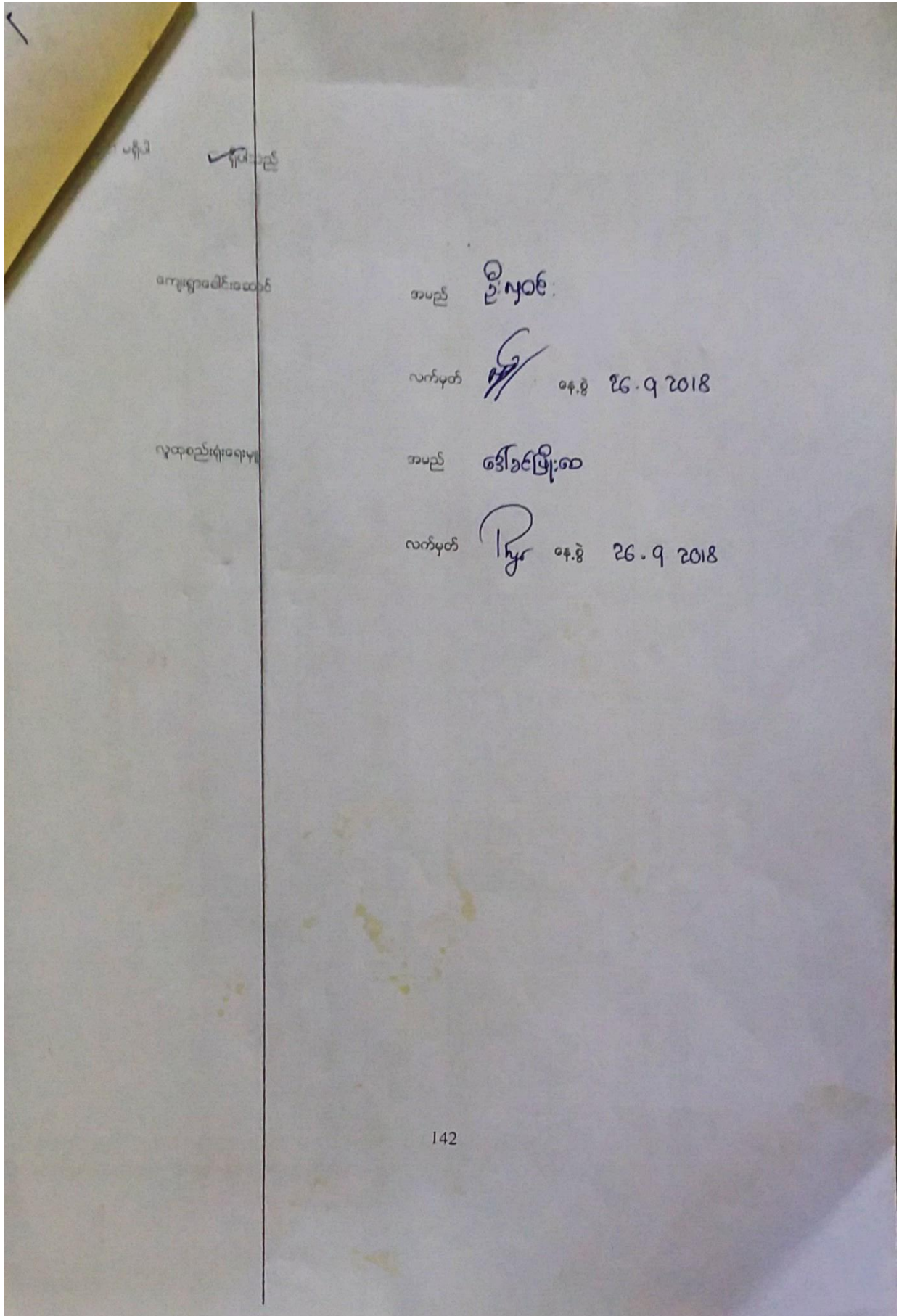

ကျေးရွာအခြေခံအချက်အလက်များ (ပုံစံ ၀ - ၁) စတုတ္ထနှစ် စက်ဝန်း

ပုံစံ - ၀ - ၁ ကျေးရွာအခြေခံအချက်အလက်များ (Form PC 1)

လယ်ညွှန်ရွက်၊ ကျေးရွာတစ်ရွာသို့ ပထမဆုံးပိတ်ဆက်ခေါ်သွားရောက်သောအခါ လူထုစည်းရုံးရေးမှူးသည် ကျေးရွာခေါင်းဆောင်များအားကျေးရွာအချက်အလက်များကိုပေတ္တာရပ်ခံ၍တောင်းခံရသည်။ ဤအချက်အလက်များကိုစီမံကိန်းပိတ်ဆက်အစည်းဝေးပတ်ပိတ်တောင်းခံရမည်။ စီမံကိန်းပိတ်ဆက်အစည်းဝေးတွင် လူထုစည်းရုံးရေးမှူးသည် ဤအချက်အလက်များအား စစ်ဆေးပြီး မှန်ကန်အောင်ပြုလုပ်ရမည်။ ပြီးနောက်တွင် လူထုစည်းရုံးရေးမှူးမှ သတင်းအချက်အလက်ထံသို့ Tablets မှ တဆင့် ဖြည့်သွင်းရမည်။

|                         |           |                                |                          |
|-------------------------|-----------|--------------------------------|--------------------------|
| ကျေးရွာခေါင်းဆောင် အမည် | ဦး ဂျစ်စ် | ကျေးရွာခေါင်းဆောင်၏ ဝန်းနံပါတ် | လူထုစည်းရုံးရေးမှူး၏အမည် |
|                         |           | ၀၇.26၀2၅၆၆4၉                   | ခင်စင်စင်                |
| ပြည်နယ်၊တိုင်းဒေသကြီး   | မြို့နယ်  | ကျေးရွာအုပ်စု                  | ကျေးရွာ                  |
| ဧရာဝတီ                  | ငယ်စော    | သက္ကယ်စောဇွဲ                   | သက္ကယ်စောဇွဲ             |

ကား လူဦးရေ

| လူမျိုးစု                               | အိမ်ထောင်စုအရေအတွက် | ကိုးကွယ်သည့်ဘာသာ | အိမ်ထောင်စုအရေအတွက် |
|-----------------------------------------|---------------------|------------------|---------------------|
| လူမျိုးစု (၁) မြန်မာ                    | ၂၄၉                 | ဘာသာ(၁) မိစ္ဆာ   | ၂၄၉                 |
| လူမျိုးစု (၂) -----                     |                     | ဘာသာ(၂) -----    |                     |
| လူမျိုးစု (၃) -----                     |                     | ဘာသာ(၃) -----    |                     |
| လူမျိုးစု(၄) -----                      |                     | ဘာသာ(၄) -----    |                     |
| အခြား                                   |                     |                  |                     |
|                                         | အရေအတွက်            |                  |                     |
| ပညာရေးအဆင့်များ                         | ၂၄                  |                  |                     |
| သတ်ကြီးရွယ်အိုများ (၆၅ နှစ် နှင့် အထက်) | ၅၆                  |                  |                     |

[Type text]

|             |  |
|-------------|--|
| စံသားရှောင် |  |
|-------------|--|

|                    | အမျိုးသား(အရေအတွက်) | အမျိုးသမီး(အရေအတွက်) | စုစုပေါင်းအရေအတွက် |
|--------------------|---------------------|----------------------|--------------------|
| လူဦးရေ             |                     |                      |                    |
| လူမျိုးစု (၁)-ဗမာ  | ၇၈၄                 | ၃၁၈                  | ၁၁၀၂ ဦး            |
| လူမျိုးစု (၂)----- |                     |                      |                    |
| လူမျိုးစု (၃)----- |                     |                      |                    |
| အခြား              |                     |                      |                    |
| အိမ်ထောင်ဦးစီး     | ၂၀၀                 | ၄၉                   | ၂၄၉                |

၂၆၅၅  
240

(ခ)အခြေခံအဆောက်အအုံ အသုံးအဆောင်များ

| စာသင်ကျောင်း    | အမှတ်<br>ခြံပါ                      | ကျန်းမာရေး       | အမှတ်ပြ<br>စင်ပါ                    | ဘာသာရေးအဆောက်<br>အအုံများ | အမှတ်<br>ခြံပါ                      |
|-----------------|-------------------------------------|------------------|-------------------------------------|---------------------------|-------------------------------------|
| အထက်တန်းကျောင်း | <input type="checkbox"/>            | ဆေးရုံ           | <input checked="" type="checkbox"/> | ဓေတီ                      | <input checked="" type="checkbox"/> |
| အလယ်တန်းကျောင်း | <input checked="" type="checkbox"/> | ကျန်းမာရေးဌာန    | <input type="checkbox"/>            | ဘုန်းကြီးကျောင်း          | <input checked="" type="checkbox"/> |
| မူလတန်းကျောင်း  | <input type="checkbox"/>            | ကျန်းမာရေးဌာနခွဲ | <input type="checkbox"/>            | ဟိန္ဒူဘုရားကျောင်း        | <input type="checkbox"/>            |
| မူကြိုကျောင်း   | <input checked="" type="checkbox"/> | ဆေးပေးခန်း       | <input type="checkbox"/>            | ခရစ်ယာန်ကျောင်း           | <input type="checkbox"/>            |
| အခြား           | <input type="checkbox"/>            | အခြား            | <input type="checkbox"/>            | ဗလီ                       | <input type="checkbox"/>            |
|                 |                                     |                  |                                     | အခြား                     | <input type="checkbox"/>            |
| မှတ်ချက်        |                                     | မှတ်ချက်         |                                     | မှတ်ချက်                  |                                     |

[Type text]



(ဂ) ကျွမ်းကျင်သူများမှတ်တမ်း (ကျေးရွာတွင်နေထိုင်သော သို့မဟုတ် တခြားရွာမှလာရောက်သောကျွမ်းကျင်သူများ)

| (၁) စာသင်ကျောင်း |                                     |                                     | (၂) ကျန်းမာရေး           |                                     |                          | (၃) လက်မှုပညာရှင်        |                                     |                          |
|------------------|-------------------------------------|-------------------------------------|--------------------------|-------------------------------------|--------------------------|--------------------------|-------------------------------------|--------------------------|
|                  | ရွာတွင်နေထိုင်သူ                    | အခြားရွာမှလာသူ                      |                          | ရွာတွင်နေထိုင်သူ                    | အခြားရွာမှလာသူ           |                          | ရွာတွင်နေထိုင်သူ                    | အခြားရွာမှလာသူ           |
| မူလတန်းပြဆရာ/မ   | <input checked="" type="checkbox"/> | <input checked="" type="checkbox"/> | ဆရာဝန်                   | <input type="checkbox"/>            | <input type="checkbox"/> | လက်သမား                  | <input checked="" type="checkbox"/> | <input type="checkbox"/> |
| အထက်တန်းပြဆရာ/မ  | <input type="checkbox"/>            | <input type="checkbox"/>            | လက်ထောက်ကျန်းမာရေးမှူး   | <input type="checkbox"/>            | <input type="checkbox"/> | ပန်းရံ                   | <input checked="" type="checkbox"/> | <input type="checkbox"/> |
| အလယ်တန်းပြဆရာ/မ  | <input checked="" type="checkbox"/> | <input checked="" type="checkbox"/> | အမျိုးသမီးကျန်းမာရေးဆရာမ | <input type="checkbox"/>            | <input type="checkbox"/> | လျှပ်စစ်ကျွမ်းကျင်ဦးသမား | <input type="checkbox"/>            | <input type="checkbox"/> |
| မူကြိုဆရာ/မ      | <input checked="" type="checkbox"/> | <input type="checkbox"/>            | သားဖွားဆရာမ              | <input checked="" type="checkbox"/> | <input type="checkbox"/> | ရေပိုက်သွယ်သူ            | <input type="checkbox"/>            | <input type="checkbox"/> |
| အခြား            | <input type="checkbox"/>            | <input type="checkbox"/>            | ပြည်သူ့ကျန်းမာရေးလုပ်သား | <input checked="" type="checkbox"/> | <input type="checkbox"/> | စက်ပြင်ဆရာ               | <input checked="" type="checkbox"/> | <input type="checkbox"/> |
| မှတ်ချက်         |                                     |                                     | မှတ်ချက်                 |                                     |                          | မှတ်ချက်                 |                                     |                          |

(ဃ) ကျေးရွာသို့ ရောက်ရှိနိုင်သည့်လမ်းအခြေအနေ / ကျေးရွာတစ်ရွာသည် ၎င်း၏ကျေးရွာအုပ်စုနှင့် ဆက်သွယ်ထားသောလမ်းအခြေအနေ (အောက်ပါတို့ကိုဝိုင်းပါ)

ကျောက်ကြမ်းလမ်း      ကတ္တရာလမ်း      ကွန်ကရစ်လမ်း      မော်တော်ဆိုင်ကယ်လမ်း  
 ကျောက်စင်းလမ်း      မြေသားလမ်း      လူသွားလမ်း      အခြား \_\_\_\_\_  
 (င) ကျေးရွာဖွံ့ဖြိုးမှုစီမံချက်      ဝိုင်းပါ

(၁) လူထုပတ်ဝန်းကျင်ထိခိုက်မှုမရှိစေရန် ဤကျေးရွာတွင်ကျေးရွာဖွံ့ဖြိုးမှု ရှိပါသည် / မရှိပါ / မသိပါ

စီမံချက်ရှိခဲ့ပါသလား?

(၂) ရှိခဲ့ပါလျှင် ဤစီမံချက်ကို မည်သည့် ဝန်ထုပ်ထွင်းပြင်ဆင်ခဲ့ပါသနည်း? နှစ် ၂၀၁၂ / မသိပါ

(၃) ဤစီမံချက်ကို မြို့နယ်မှအတည်ပြုခဲ့ပါသလား? ပြုခဲ့ပါသည် / မပြုခဲ့ပါ / မသိပါ

(စ) ဓရီးအက္ခရာအဝေး

(၁) ဤကျေးရွာ၏ပဟိုမှ၎င်းကျေးရွာအုပ်စု၏ပဟိုအထိ ဓရီးပိုင်မည်မျှ ကွာဝေးသနည်း? မိုင်-----/မသိပါ

(၂) ဤကျေးရွာမှ ၎င်းကျေးရွာအုပ်စုပဟိုအထိ သွားလာရာတွင် ကြာမြင့်သည့်အချိန်။

မြောက်သွေ့ ရာသီတွင် ကြာချိန် ----- ဝေဟ်လာရီ/မော်တော်ဆိုင်ကယ်/မြေလျင်/လား/မော်တော်ဆုတ်/  
အခြား -----

မိုးရာသီတွင် ကြာချိန် ----- ဝေဟ်လာရီ/မော်တော်ဆိုင်ကယ်/မြေလျင်/လား/မော်တော်ဆုတ်/  
အခြား -----

(ဆ) ပတ်ဝန်းကျင်ဆိုင်ရာ သဘာဝဘေးအန္တရာယ်

ဤကျေးရွာတွင် ရေကြီးခြင်းကဲ့သို့ သဘာဝဘေးအန္တရာယ် ကျရောက်ဖူးခြင်း ရှိပါသလား။

ဖတ်ရှိပါ  ရှိပါသည်  ရှိလျှင် ဖော်ပြပါ-----

(ဇ) ကျေးရွာတွင် ခွဲစည်းထားသော အဖွဲ့အစည်းများ

လူထုပဟိုပြုစီမံကိန်းမတိုင်မီ ဤကျေးရွာတွင် ကျေးရွာဖွံ့ဖြိုးရေးအတွက် အစိုးရ(သို့)ရွာသားများကိုယ်တိုင်(သို့) စီမံကိန်းတစ်ခုခုမှ ခွဲစည်းထားသည့် အဖွဲ့အစည်းများ ရှိပါသလား။

(၁) ~~ကျေးရွာ~~ ချမ်းအကဲအဖွဲ့အစည်း

(၂) ~~ကျေးရွာ~~ မြေအဖွဲ့အစည်း

(ဈ) အထွေထွေအုပ်ချုပ်ရေး ဦးစီးဌာန (GAD) မှ မှတ်တမ်းတင်ထားခြင်း

ဤကျေးရွာသည် အထွေထွေအုပ်ချုပ်ရေး ဦးစီးဌာန (GAD) မှ မှတ်တမ်းတင်ထားမှု ရှိပါသလား။

ဖတ်ရှိပါ  ရှိပါသည်

ကျေးရွာခေါင်းဆောင်

အမည် ဦး ညွှတ်  
လက်မှတ်  ၈.၆.၂၀၁၉

လူထုစည်းရုံးရေးမှူး

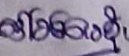
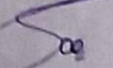
အမည်   
လက်မှတ်  ၈.၆.၂၀၁၉

[Type text]

၁၀ ။ စီမံကိန်းစက်ဝန်း အချိန်ဇယား (၈-၂) ပထမနှစ် စက်ဝန်း

ပုံစံ - ၈ - ၂ - စီမံကိန်းစက်ဝန်းအချိန်ဇယား (PC 2)

လက်ညွှန်စာ၊ သတ်ဆိုင်ရာလုပ်ငန်းစဉ်များ/လက်ထောက်ပံ့ညွှန်ကြားမှုများ/စီမံကိန်းစက်ဝန်းအချိန်ဇယား/ကျေးရွာအုပ်စုအတွက် ဤစက်ဝန်း  
 ဖြည့်ဆည်းရမည်၊  
 စီမံကိန်းရေးဆွဲရေး/အစည်းအဝေး/အစည်းအဝေး/စီမံကိန်းစက်ဝန်းအချိန်ဇယား/ကျေးရွာအုပ်စုအတွက် ဤစက်ဝန်း

၁၃.၈ 4.2.2017 ကိုစီး ၂၆ စီမံကိန်းအချိန်ဇယား ။ စီမံကိန်း(၁) ။ စီမံကိန်း(၂) ။ စီမံကိန်း(၃)

ပြည်နယ်/တိုင်း မြို့နယ် ယူကော ကျေးရွာအုပ်စု ယူကောမြို့နယ် ကျေးရွာအုပ်စု

စီမံကိန်းစက်ဝန်းအချိန်ဇယား

| စီမံကိန်းအမျိုးအမည်                                                                                                       | ၁၃.၈          |                  | အစည်းအဝေး/စီမံကိန်းစက်ဝန်းအချိန်ဇယား |                     |                     |                     |     |
|---------------------------------------------------------------------------------------------------------------------------|---------------|------------------|--------------------------------------|---------------------|---------------------|---------------------|-----|
|                                                                                                                           | စတင်သည့် ဇယား | ပြီးဆုံးသည့်ဇယား | အချိန်အား အချိန်အား                  | အချိန်အား အချိန်အား | အချိန်အား အချိန်အား | အချိန်အား အချိန်အား |     |
| ၁။ ကျေးရွာစီမံကိန်း စီမံကိန်းစက်ဝန်းအစည်းအဝေး                                                                             | 4.2.2017      | 4.2.2017         | ၁                                    | ၅၅                  | ၂၅၇                 | ၆၅၇                 | ၁၆၄ |
| ၂။ ကျေးရွာဖွံ့ဖြိုးရေး စီမံကိန်းရေးဆွဲခြင်း အစည်းအဝေး                                                                     | ၇.2.2017      | ၇.2.2017         | ၆၅                                   | ၇၅                  | ၇၅၇                 | ၆၅၇                 | ၁၆၄ |
| ၃။ ကျေးရွာအုပ်စု လုပ်ငန်းဆောင်ရွက်မှုအစည်းအဝေး                                                                            | ၇.2.2017      | ၇.2.2017         | ၇                                    | ၇                   | ၇                   | ၆၅၇                 | ၁၆၄ |
| ၄။ မြို့နယ်အဆင့် စီမံကိန်းရေးဆွဲရေး နှင့် အကောင်အထည်ဖော်ရေးကော်မတီ၏ စီမံကိန်း သုံးသပ်မှု အစည်းအဝေး                        |               |                  | ၇၅                                   | ၇၅                  | ၇၅                  | ၇၅                  | ၇၅  |
| ၅။ မြို့နယ် စီမံကိန်းရေးဆွဲရေး နှင့် အကောင်အထည်ဖော်ရေး ကော်မတီ၏ ဆုံးဖြတ်ချက်ကို ရွာသို့ အသိပေး အကြောင်းကြားသည့် အစည်းအဝေး |               |                  |                                      |                     |                     |                     |     |
| ၆။ စီမံကိန်းလုပ်ငန်းစဉ်စီမံကိန်းရေးဆွဲခြင်း အစည်းအဝေး                                                                     |               |                  |                                      |                     |                     |                     |     |
| ၆.၁။ စီမံကိန်းလုပ်ငန်း အကောင်အထည်ဖော်ရေးအစီအစဉ် ရေးဆွဲခြင်း                                                               |               |                  |                                      |                     |                     |                     |     |
| ၆.၂။ လယ်ယာရေးရာအစီအစဉ် ရေးဆွဲခြင်း                                                                                        |               |                  |                                      |                     |                     |                     |     |
| ၆.၃။ ဘဏ္ဍာရေးကိစ္စများ လျာထားအစီအစဉ် ရေးဆွဲခြင်း                                                                          |               |                  |                                      |                     |                     |                     |     |



စီမံကိန်းစက်ဝန်း အချိန်ဇယား (စ-၂) တတိယနှစ် စက်ဝန်း

ပုံစံ - စ-၂ - စီမံကိန်းစက်ဝန်းအချိန်ဇယား (PC 2)

|                                                                                                                                                                               |                |                          |                                                                                                                        |
|-------------------------------------------------------------------------------------------------------------------------------------------------------------------------------|----------------|--------------------------|------------------------------------------------------------------------------------------------------------------------|
| လည်ညွှန်းချက်များ သက်ဆိုင်ရာလူထုဝတ်ရုံးချေးဖူး/လက်ထောက်နည်းဗဟုသုတများမှ စီမံကိန်းစက်ဝန်းအဆင့်တင်နံပါတ်ကြီးစိတ်ကိုင် ကျေးရွာနှင့် ကျေးရွာအုပ်စုအတွက် ဤပုံစံကို ဖြည့်သွင်းရမည်။ |                |                          |                                                                                                                        |
| စည်းရုံးချေးဖူး/ဝန်ထမ်း အမည်                                                                                                                                                  | မာအိဒ်မာအိဒ်မာ |                          |                                                                                                                        |
| နေ့စွဲ                                                                                                                                                                        | 27.9.2018      | စက်ဝန်းအားအမှတ်ကြိုပံ့မီ | စက်ဝန်း(၁) <input type="checkbox"/> စက်ဝန်း(၂) <input checked="" type="checkbox"/> စက်ဝန်း(၃) <input type="checkbox"/> |
| ဖြည့်နှင်းရက်စွဲ                                                                                                                                                              | အုတ်           | ကျေးရွာအုပ်စု            | စားနပ်ရိက္ခာ                                                                                                           |
|                                                                                                                                                                               | မြို့နယ်       | ဇယား                     | စာရွက်အရေ                                                                                                              |

| စီမံကိန်းစာတမ်းအမျိုးအစား                            | နေ့စွဲ    |                | အစည်းအဝေးအတွက်စာတမ်းအရေအတွက် |                     |                      |                                            |
|------------------------------------------------------|-----------|----------------|------------------------------|---------------------|----------------------|--------------------------------------------|
|                                                      | စတင်သည်   | ပြီးဆုံးသည်နေ့ | အမျိုးသား အရေအတွက်           | အမျိုးသမီး အရေအတွက် | အိမ်ထောင်စု အရေအတွက် | လူဦးရေထက်ပေးရန် အရေအတွက် နှင့် လူဦးရေအပေါ် |
| ၀။ ကျေးရွာစီမံကိန်း စီမံဆက်အစည်းအဝေး                 | 22.9.2018 | 22.9.2018      | 59                           | 71                  | 130                  | 190   680                                  |
| ၂။ ကျေးရွာဖွံ့ဖြိုးရေး စီမံချက်ရေးဆွဲခြင်း အစည်းအဝေး | 26.9.2018 | 26.9.2018      | 52                           | 79                  | 131                  | 191   680                                  |



စီမံကိန်းစက်ဝန်း အချိန်ဇယား (၈-၂) စတုတ္ထနှစ် စက်ဝန်း

ပုံစံ - ၈-၂ - စီမံကိန်းစက်ဝန်းအချိန်ဇယား (PC 2)

လမ်းညွှန်စာတမ်း  
သတ်သိင်္ဂရာလှထုထွင်းဖွဲ့ရေးမှူး/လက်ထောက်နှစ်ယောက်နှစ်ယောက်မှ  
စီမံကိန်းစက်ဝန်းအချိန်ဇယားတင်ပြမှုအတွက်  
စီမံကိန်းစက်ဝန်းအချိန်ဇယားတင်ပြမှုအတွက်

စီမံကိန်းစက်ဝန်းအချိန်ဇယား - အပည့် - **ဦးမြတ်ကျော် / ဦးစောစိုး**

စီမံကိန်းစက်ဝန်းအချိန်ဇယားတင်ပြမှုပါ  စက်ဝန်း(၁)  စက်ဝန်း(၂)  စက်ဝန်း(၃)

စက်ဝန်း (၄)

ပြည်နယ်/တိုင်း ဧရာဝတီ  မြို့နယ် ငယ်ထွာ  ကျေးရွာအုပ်စုအချိန်ဇယားအကျဉ်းချုပ်  
ကျေးရွာအုပ်စုအချိန်ဇယားအကျဉ်းချုပ်  
ကျေးရွာ အချိန်ဇယားအကျဉ်းချုပ်

| စီမံကိန်းစက်ဝန်းအချိန်ဇယား                          | နေ့ရက်      |                 | အချိန်ဇယား      |                 |                 |                 | စီမံကိန်းစက်ဝန်းအချိန်ဇယား | စီမံကိန်းစက်ဝန်းအချိန်ဇယား |
|-----------------------------------------------------|-------------|-----------------|-----------------|-----------------|-----------------|-----------------|----------------------------|----------------------------|
|                                                     | စတင်သည့်နေ့ | ပြီးဆုံးသည့်နေ့ | အချိန်ဇယားအတွက် | အချိန်ဇယားအတွက် | အချိန်ဇယားအတွက် | အချိန်ဇယားအတွက် |                            |                            |
| ၁။ ကျေးရွာစီမံကိန်း စီမံကိန်းစက်ဝန်းအချိန်ဇယား      | ၁၄.၁၂.၁၉    | ၁၄.၁၂.၁၉        | ၆၀              | ၇၀              | ၁၃၀             | ၁၃၀             | ၆၅                         | ၁၃၅                        |
| ၂။ ကျေးရွာစီမံကိန်းစီမံကိန်းစက်ဝန်းအချိန်ဇယား       | ၁၅.၁၂.၁၉    | ၁၅.၁၂.၁၉        | ၅၅              | ၆၅              | ၁၂၀             | ၁၂၀             | ၆၅                         | ၁၃၅                        |
| ၃။ ကျေးရွာအုပ်စုလုပ်ငန်းဆောင်ရွက်ရန်အတွက်အချိန်ဇယား | ၁၅.၁၂.၁၉    | ၁၅.၁၂.၁၉        | ၅၀              | ၆၀              | ၁၂၀             | ၁၂၀             | ၆၅                         | ၁၃၅                        |
| ၄။ မြို့နယ်အချိန်ဇယားစီမံကိန်းစက်ဝန်းအချိန်ဇယား     |             |                 |                 |                 |                 |                 |                            |                            |

[Type text]





ကျေးရွာဖွံ့ဖြိုးရေး ဦးစားပေး အစီအစဉ် (ပုံစံ ၈-၃) ဒုတိယနှစ် စက်ဝန်း

ပုံစံ - ၈ - ၃ ကျေးရွာဖွံ့ဖြိုးရေး ဦးစားပေးအစီအစဉ် (Form PC 3)

လမ်းညွှန်စွာ: အဆင့်(၃) ကျေးရွာဖွံ့ဖြိုးရေးအစီအစဉ်အပေး ပြီးသောအခါ ကျေးရွာစီမံကိန်း အထောက်အကူပြု  
ကော်မတီသည် လူထုစည်းရုံးရေးပူးအကူအညီဖြင့် ဤပုံစံကိုဖြည့်စုံအောင် ဖြည့်သွင်းရမည်။  
လူထုစည်းရုံးရေးပူး/ဝန်ထမ်း အမည်

ဝန်ရှိ 26.11.2017 ဝက်ဝန်းအား အမှတ်ခြစ်ပါ (✓) ။ ဝက်ဝန်း(၁)  
✓ ဝက်ဝန်း(၂) ။ ဝက်ဝန်း(၃) ။ ဝက်ဝန်း(၄)

ပြည်နယ်/တိုင်း: ရာသီ | ပြည်နယ်: ပုသိမ် | ကျေးရွာအုပ်စု: သတ္တဝါကျေးရွာ | ကျေးရွာ: သတ္တဝါကျေးရွာ

က။ အခက်အခဲအတားအဆီးများအားလုံးရှင်း - ယခုလက်ရှိအခြေအနေတွင် ဤကျေးရွာဖွံ့ဖြိုးတိုးတက်ရေးအတွက် အဓိက အခက်အခဲအတားအဆီးများသည် မည်သည့်အမျိုးအစားဖြစ်ပါသနည်း။ (အမျိုးသား/သမီး အနည်းဆုံးအခက်အခဲ ၅ ခုစီဖော်ပြပါ)  
အမျိုးသား အခြေမှ တင်ပြသောအခက်အခဲအတားအဆီးများ: အမျိုးသမီး အခြေမှ တင်ပြသောအခက်အခဲအတားအဆီးများ

|   |                                                                 |   |                                         |
|---|-----------------------------------------------------------------|---|-----------------------------------------|
| ၁ | ပညာရေးအတွက် ကျောင်းအဆင်အခံအခံအခံ                                | ၁ | သွားလာရေးအခက်အခဲများရှိပါခြင်း          |
| ၂ | သွားလာရေးအခက်အခဲများရှိခြင်း<br>ဝင်ငွေရအခက်အခဲများ: စားပါးခြင်း | ၂ | ဝတ်စုံအခက်အခဲများ: သွားလာရေးအခက်အခဲများ |
| ၃ | ကျန်းမာရေးအတွက် စားသုံးပစ္စည်းများ                              | ၃ | စာရိတ္တအခက်အခဲများ: စားသုံးပစ္စည်းများ  |
| ၄ | ကျန်းမာရေးအတွက် စားသုံးပစ္စည်းများ                              | ၄ | ဝေခံရမှုအခက်အခဲများ: စားသုံးပစ္စည်းများ |
| ၅ | ကျန်းမာရေးအတွက် စားသုံးပစ္စည်းများ                              | ၅ | ဝေခံရမှုအခက်အခဲများ: စားသုံးပစ္စည်းများ |
| ၆ | လမ်းမအခက်အခဲများ                                                | ၆ |                                         |

ခ။ မျှော်မှန်းခြင်း - နောင်လာမည့် ( ၅ ) နှစ်အတွင်း ကျေးရွာဖွံ့ဖြိုးရေး မျှော်မှန်းလုပ်ထားချက်များအား တင်ပြပါ။  
အမျိုးသားအခြေမှ တင်ပြသောမျှော်မှန်းချက်များ: အမျိုးသမီးအခြေမှ တင်ပြသောမျှော်မှန်းချက်များ

|   |                                    |   |                                    |
|---|------------------------------------|---|------------------------------------|
| ၁ | ကျောင်းအဆင်အခံများ ပြီးစီးပါခြင်း  | ၁ | သွားလာမှုပိုမိုကုန်ကျခြင်း         |
| ၂ | သွားလာရေးပိုမိုကုန်ကျခြင်း         | ၂ | ကျန်းမာရေးအတွက် စားသုံးပစ္စည်းများ |
| ၃ | ဝင်ငွေရအခက်အခဲများ: စားပါးခြင်း    | ၃ | ကျန်းမာရေးအတွက် စားသုံးပစ္စည်းများ |
| ၄ | ကျန်းမာရေးအတွက် စားသုံးပစ္စည်းများ | ၄ | ကျန်းမာရေးအတွက် စားသုံးပစ္စည်းများ |
| ၅ | ကျန်းမာရေးအတွက် စားသုံးပစ္စည်းများ | ၅ | ကျန်းမာရေးအတွက် စားသုံးပစ္စည်းများ |
| ၆ | လမ်းမအခက်အခဲများ                   | ၆ |                                    |

ဂ။ လူထုစီမံကိန်း၏ လာမည့် ( ၄ ) နှစ်အတွက် အကျိုးစဉ်သော ဦးစားပေး ဖွံ့ဖြိုးတိုးတက်မှု လုပ်ငန်း အစီအစဉ်များအားဖော်ပြပါ။

| အဆင့် | ကျေးရွာအတွက် ဦးစားပေး ဖွံ့ဖြိုးတိုးတက်မှု လုပ်ငန်းစဉ်များ | အဆိုပြုသူ (အမျိုးသား/အမျိုးသမီး/အမျိုးသား+အမျိုးသမီး) | ခန့်မှန်းကုန်ကျစရိတ် | အကျိုးစီးပွားစွန့်စားမှု အခက်အခဲ |
|-------|-----------------------------------------------------------|-------------------------------------------------------|----------------------|----------------------------------|
| ၁     | ကျန်းမာရေးအတွက် စားသုံးပစ္စည်းများ                        | က + ဝ                                                 |                      | 137                              |
| ၂     | ကျန်းမာရေးအတွက် စားသုံးပစ္စည်းများ                        | က + ဝ                                                 |                      | 137                              |
| ၃     | ကျန်းမာရေးအတွက် စားသုံးပစ္စည်းများ                        | က + ဝ                                                 |                      | 137                              |
| ၄     | ကျန်းမာရေးအတွက် စားသုံးပစ္စည်းများ                        | က + ဝ                                                 |                      | 137                              |
| ၅     |                                                           |                                                       |                      |                                  |
| ၆     |                                                           |                                                       |                      |                                  |







ကျေးရွာဖွံ့ဖြိုးရေး ဦးစားပေး အစီအစဉ် (ပုံစံ ၈-၃) စတုတ္ထနှစ် စက်ဝန်း

ပုံစံ - ၈-၃ ကျေးရွာဖွံ့ဖြိုးရေး ဦးစားပေးအစီအစဉ် (Form PC 3)

လင်းညွန့်ချက်၊ အဆင့်(၃)ကျေးရွာမှော်မှန်းချက်အစည်းအဝေးပြီးဆုံးသောအခါ ကျေးရွာစီမံကိန်း အထောက်အကူပြု  
 ကော်မတီသည် လူထုစည်းရုံးရေးမှူးအကူအညီဖြင့် ဤပုံစံကိုပြည့်စုံအောင် ဖြည့်သွင်းရမည်။

လူထုစည်းရုံးရေးမှူး/ဝန်ထမ်း အမည် **အိမ်စေတီ**

|                              |                                                                                                                                                                               |
|------------------------------|-------------------------------------------------------------------------------------------------------------------------------------------------------------------------------|
| နံပါတ် <b>၁၅.၁၂.၂၀၁၉</b>     | စက်ဝန်းအား အမှတ်ခြစ်ပါ (✓) <input type="checkbox"/> စက်ဝန်း(၁)<br><input type="checkbox"/> စက်ဝန်း(၂) <input type="checkbox"/> စက်ဝန်း(၃) <input type="checkbox"/> စက်ဝန်း(၄) |
| ပြည်နယ်/တိုင်း <b>ဧရာဝတီ</b> | မြို့နယ်/ယူနစ် <b>ကျေးရွာအုပ်စုသက္ကယ်ချောင်း</b> ကျေးရွာ <b>သက္ကယ်ချောင်း</b>                                                                                                 |

က၊ အခက်အခဲအတားအဆီးများအားဆွေးနွေးခြင်း - ယခုလက်ရှိအခြေအနေတွင်ကျေးရွာဖွံ့ဖြိုးတိုးတက်ရေးအတွက် အဓိကအခက်အခဲအတားအဆီးများသည် မည်သည်များဖြစ်ပါသနည်း။ (အမျိုးသား/သမီး အနည်းဆုံးအခက်အခဲ ၅ ခုစီဖော်ပြပါ)

| အုပ်စုဖွဲ့စည်းမှုများမှ တင်ပြသောအခက်အခဲအတားအဆီးများ             |                                                                                           |
|-----------------------------------------------------------------|-------------------------------------------------------------------------------------------|
| စိုးကုမ္ပဏီ၊ သွားယာရ အခက်အခဲ ဖြစ်                               | <input type="checkbox"/> ကျား <input type="checkbox"/> မ ကျား+ မ                          |
| သက်ကြီးရွယ်အိုနှင့် ကိုယ်ဝန်ဆောင်များ<br>ကျန်းမာရေးအခက်အခဲ ဖြစ် | <input type="checkbox"/> ကျား <input type="checkbox"/> မ ကျား+ မ                          |
| အဆိပ်သောက် / ဗဟုသုတ နည်းပါးသည့်အခက်<br>အခဲ                      | <input type="checkbox"/> ကျား <input type="checkbox"/> မ ကျား+ မ                          |
| အောက်သုံးစရိတ်များ မရှိသောကြောင့်<br>ကျန်းမာရေး အခက်အခဲ ဖြစ်    | <input type="checkbox"/> ကျား <input type="checkbox"/> မ <input type="checkbox"/> ကျား+ မ |
|                                                                 | <input type="checkbox"/> ကျား <input type="checkbox"/> မ <input type="checkbox"/> ကျား+ မ |

ခ၊ မျှော်မှန်းခြင်း- နောင်လာမည့် ( ၅ ) နှစ် အတွင်း ကျေးရွာဖွံ့ဖြိုးရေး မျှော်မှန်းလျာထားချက်များအား တင်ပြပါ။

| အုပ်စုဖွဲ့စည်းမှုများမှ တင်ပြသောအခက်အခဲအတားအဆီးများ                  |                                                                  |
|----------------------------------------------------------------------|------------------------------------------------------------------|
| စိုးကုမ္ပဏီ၊ သွားယာရ အခက်အခဲ ဖြစ်လာမည်                               | <input type="checkbox"/> ကျား <input type="checkbox"/> မ ကျား+ မ |
| သက်ကြီးရွယ်အိုနှင့် ကိုယ်ဝန်ဆောင်များ<br>ကျန်းမာရေးအခက်အခဲ ဖြစ်လာမည် | <input type="checkbox"/> ကျား <input type="checkbox"/> မ ကျား+ မ |
| အောက်သုံးစရိတ်များ မရှိသောကြောင့်<br>ကျန်းမာရေး အခက်အခဲ ဖြစ်လာမည်    | <input type="checkbox"/> ကျား <input type="checkbox"/> မ ကျား+ မ |
| အောက်သုံးစရိတ်များ မရှိသောကြောင့်<br>ကျန်းမာရေး အခက်အခဲ ဖြစ်လာမည်    | <input type="checkbox"/> ကျား <input type="checkbox"/> မ ကျား+ မ |

[Type text]

Page 10

□ ကျား □ မ □ ကျား + မ

၁။ လူထုစီမံကိန်း၏ လာမည့် ( ၄ ) နှစ်အတွက် အကျုံးမဝင်သော ဦးစားပေး ပုံဖွဲ့တိုးတက်မှု လုပ်ငန်း အစီအစဉ်များအားဖော်ပြပါ။

| ဦးစားပေးအဆင့် | ကျေးရွာအတွက် ဦးစားပေး ပုံဖွဲ့တိုးတက်မှု လုပ်ငန်းစဉ်များ | အဆိုပြုသူ (အမျိုးသားများ/ အမျိုးသမီးများ/ အမျိုးသား + အမျိုးသမီး) | အခန်းကဏ္ဍ         | ဦးစားပေး အဆင့် သတ်မှတ်ချက် | ခန့်မှန်း ကုန်ကျ ဝင်ရက် | အကျိုးခံစားခွင့်ရှိသူ နှင့် ပူးပေါင်းခြေအရေအတွက် |     |        |
|---------------|---------------------------------------------------------|-------------------------------------------------------------------|-------------------|----------------------------|-------------------------|--------------------------------------------------|-----|--------|
|               |                                                         |                                                                   |                   |                            |                         | ကျား                                             | မ   | ပေါင်း |
| ၀             | ရွာတွင်း ရွက်လှေပစ်                                     | အမျိုးသား + အမျိုးသမီး                                            | အသက် ၁၀ နှစ်အောက် | ၁                          | 14,000,000              | 784                                              | 318 | 1102   |
| ၂             | ကားလမ်းခို                                              | < " " >                                                           | ကျေးရွာ           | ၂                          | 8,000,000               | 784                                              | 318 | 1102   |
| ၃             | လက်ခံခံအိမ်ခြံမြေ                                       | < " " >                                                           | ကျေးရွာ           | ၃                          | 7,000,000               | 784                                              | 318 | 1102   |
| ၄             | ရေကန်ခြံစည်းရိုး                                        | < " " >                                                           | ကျေးရွာ           | ၄                          | 4,000,000               | 784                                              | 318 | 1102   |
| ၅             |                                                         |                                                                   |                   |                            |                         |                                                  |     |        |

၂။ လူထုစီမံကိန်း၏ လာမည့် ( ၄ ) နှစ်အတွက် အကျုံးမဝင်သော ဦးစားပေး ပုံဖွဲ့တိုးတက်မှု လုပ်ငန်း အစီအစဉ်များအားဖော်ပြပါ။

| အဆင့် | ကျေးရွာအတွက် ဦးစားပေး ပုံဖွဲ့တိုးတက်မှု လုပ်ငန်းစဉ်များ | အဆိုပြုသူ (အမျိုးသားများ/ အမျိုးသမီးများ/ အမျိုးသား + အမျိုးသမီး) | အခန်းကဏ္ဍ         |
|-------|---------------------------------------------------------|-------------------------------------------------------------------|-------------------|
| ၀     | ကားလမ်းခို                                              | အမျိုးသား                                                         | အသက် ၁၀ နှစ်အောက် |
| ၂     | ရေကန်ခြံစည်းရိုး                                        | အမျိုးသမီး                                                        | အသက် ၁၀ နှစ်အောက် |
| ၃     |                                                         |                                                                   |                   |
| ၄     |                                                         |                                                                   |                   |
| ၅     |                                                         |                                                                   |                   |

ခေါင်းဆောင်၊ ကျေးရွာစီမံကိန်းအထောက်အကူပြုကော်မတီမှ အတည်ပြုသည်။

အမည် ဒေါ်အေးအိန် လက်မှတ် [Signature] နေ့စွဲ ၂၀၂၁.၀၂.၂၀









အစည်းအဝေး မှတ်တမ်း

ရက်စွဲ " " ၁၄.၁၂.၂၀၁၉  
 အချိန် " " ၁:၀၀ PM  
 နေရာ " " ဆင်းကြီး ကျောင်း ဓမ္မာရုံ  
 ဦးစောအောင် " " ဦးမြတ်ဗြဟ္မာရုံ၊ ဝေါင်းဆင်း  
 အကြောင်းအရာ " " ပထမအကြိမ်အစည်းအဝေး

ပါဝင်သူဦးရေ

က + မ = ၀  
 ၆၀ + ၇၀ = ၁၃၀ ဦး

- အစီအစဉ် (၁) လူထုစည်းရုံးရေးမှူးမှ တစ်နေ့တာ အစီအစဉ်များအား ဖော်ပြ၍ ငြင်းပြ ဆွေးနွေးပါသည်။
- အစီအစဉ် (၂) ကျေးရွာ ဝေါင်းဆောင် ဦးဗြဟ္မာရုံ မှ စာဖွဲ့စာပြောစကား ပြောပြပြီး အစည်းအဝေးကို ၁:၀၀ PM တွင် ဝေဖန်ပါသည်။
- အစီအစဉ် (၃) လူထုစည်းရုံးရေးမှူးမှ အစည်းအဝေး ပြုလုပ်ရခြင်း၏ ရည်ရွယ်ချက် ပြောချက်ကို ငြင်းပြ ဆွေးနွေးပါသည်။
- အစီအစဉ် (၄) စီမံကိန်းဓါတ်ဆန် (၁၅) ချက်ကို စည်းရုံးရေးမှူးမှ ကျေးရွာထုထုများ မှတ်စိစစ်ဆောင်ရွက်ရေး အဖွဲ့အစည်း ဖွဲ့စည်းခြင်း များပြုလုပ်ပြီး အကျယ်တဝင့် ပြန်လည်ရှင်းပြ ဆွေးနွေးပါသည်။
- အစီအစဉ် (၅) စီမံကိန်း ဝန်ဆောင်မှုအဖွဲ့အစည်းကို နည်းပညာစွမ်းရည် ရှေးမှူးမှ အပိုင်း ၂၆ ခုအား အစည်းအဝေးကို ဘာသာရေးနှင့် တွေ့ဆုံခြင်း ပြုလုပ်ပါသည်။ ဖြစ်သူများနှင့် ပြုလုပ်ရမည့် အချိုးအစား ပြောဆို ဆွေးနွေးပြီး ကျေးရွာထုထု သဘာဝပတ်ဝန်းကျင်နှင့် လုပ်ဆောင်ခြင်း ပြုလုပ်ပြီး လွန်အံ့အား ပိုင်း အစည်းအဝေးကို ကော်မတီ၊ မြို့နယ်နှင့် ပညာရေးအဖွဲ့၊ အဖွဲ့များ ပြုလုပ်ရမည့် အစည်းအဝေးများ ဖွဲ့စည်းခြင်း နောက်ဆုံးအစည်းအဝေး ပြုလုပ်ပြီး ပါဝင် ဆက်လက်၍ လုပ်ဆောင်ရေးဆိုင်ရာ မှုများ ပြုလုပ် ဆွေးနွေးရမည် အကြောင်း ဖွဲ့စည်း ပြုလုပ်ပါသည်။



စာရင်းကလေး မှတ်တမ်း

ရက်စွဲ - ၁၅ .၁၂.၂၀၁၉  
 စာမျက်နှာ - ၁:၀၀ PM  
 များ - ဘုန်းကြီးကျောင်း မြောက်  
 ဦးဆောင်သူ - ဦးမြတ်ဗျာဇော် ၊ ဒေါ်ခင်အေးစို  
 အကြောင်းအရာ - နှုတ်စာကြိမ် စာရင်းကလေး

ပါဝင်သူဦးရေ

က + မ = ၀  
 ၅၅ + ၅၅ = ၁၁၀ ဦး

ဆီစာစဉ် (၁) လူထုဆင်းရဲ ရှေးဦးစွာ ပထမဆုံး စာရင်းကလေး တွင် ဆွေးနွေးခဲ့ခြင်း မှားကား ဖြစ်သည်။ စာရင်းကလေး ပြုလုပ်ခြင်း ဖြစ်ရန် ဝယ်ချက်ကို ဖြစ် ပြုပါသည်။ စာရင်းကလေး (၂) ကျေးရွာအစားအစာမှ ဦးဆောင် ဆွေးနွေးရာမှာ ဆွေးနွေး ပြောဆို နှုတ်စာကြိမ် စာရင်းကလေး ဆီစာစဉ် ကို ခံနိုင်ပါသည်။

ဆီစာစဉ် (၂) စာရင်းကလေး / ပြဿနာ ၊ ရောနှောချက်များ ၊ အထူး ဖွဲ့စည်းထိုးထွင်းရေး လုပ်ငန်းများကို ဆွေးနွေးရန် အတွက် စာမျက်နှာ (၁) ဖွဲ့ ၊ စာမျက်နှာ (၁) ဖွဲ့ ၊ နှိပ်စွဲ ဆွေးနွေး ဖြစ်ပါသည်။

ဆီစာစဉ် (၃) ဆွေးနွေးချက်များ ဆွေးနွေး ဖြစ်ရသောကြောင့် ဖြစ်ပြီး ဆင်းရဲ ရှေးဦးစွာ မှားကား ဖြစ်ပြီး ဖြစ်ပါသည်။

ဆီစာစဉ် (၄) ဆွေးနွေးချက်များ ဆွေးနွေး ဖြစ်ပြီး ဖြစ်ပါသည်။

ဆီစာစဉ် (၅) ဆွေးနွေးချက်များ ( နှုတ်စာကြိမ် စာရင်းကလေး မှားကား ဖြစ်ပြီး ဆွေးနွေး ဖြစ်ပါသည်။

- အဆင့်အစဉ် (၇) ကျေးရွာလူထုများ ဆွေးနွေးထား ၊ အခက်အခဲ ၊ ပြာသာနာ ၊ မျှော်မှန်းချက်
- ထွက်လာတာကျေးရွာဖွံ့ဖြိုးရေးလုပ်ငန်းများကို မိမိနှင့် ဖြစ်ပွား ချယ် ပါသည်။ ကျေးရွာ  
 ဖွံ့ဖြိုးရေးလုပ်ငန်းများ -
    - ဧကရာဇ် ကျွန်ုပ်တို့အဖွဲ့
    - အေးလေး နှင့် အောင်လှိုင်
    - ကျောင်းဆရာမတို့ တို့
    - ရေတိုက်ခြင်း

အဆင့်အစဉ် (၈) ကော်မတီများ ပွားချယ် ဖြစ်

- |                |                   |                   |                     |
|----------------|-------------------|-------------------|---------------------|
|                | ဧ/ထောက်ပံ့မှု     |                   |                     |
|                | - ဦးအောင်အေး      |                   | ကျေးရွာစော့ကုန်ထမ်း |
|                | - ဒေါ်အေးအိန်     |                   | - ဦးသက်ဦး           |
|                |                   |                   | - ဒေါ်ခင်စု         |
|                |                   |                   | ပေးပို့ ခံကြံပြု    |
| ထပ်ယူရေး       | ဆောင်ရွက်ကြီးကြပ် | လုပ်ပတ်ဆိုင်ဆိုင် | - ဦးကျော်စိုး       |
| - ဦးအောင်      | - ဦးကျော်စိုး     | - ဦးအိန်စိုး      | - ဒေါ်တင်မာဝင်း     |
| - ဦးကျော်စိုး  | - ဒေါ်အေးအိန်     | - ဦးစိုးချစ်      | ကျေးရွာအဖွဲ့ကို     |
| - ဒေါ်အိန်စိုး | - ဒေါ်ခင်စု       | - ဒေါ်ခင်စုအေး    | - ဒေါ်ခင်စုစေ       |

အဆင့်အစဉ် (၉) တစ်နေ့တာ ဆွေးနွေးချက်များအား စည်းလုံးရေး ဖွဲ့စည်းမှု အနှစ်ချုပ်ပြီး ကျေးရွာတစ်  
 စကား ပြော၍ အဆင့်အစဉ်ကို ဆန်းစစ်ပါသည်။

*(Signature)*  
 မှတ်တမ်းရေးသူ  
 ဒေါ်ခင်စုစေ  
 ကျေးရွာအဖွဲ့ကို

၁၃။ ကဏ္ဍအလိုက် ဖွံ့ဖြိုးရေး ဦးစားပေးလုပ်ငန်းများ

ဘဏ္ဍာရေး

နောက်ဆက်တွဲ(၄) ခြားနားသောအပိုင်းများအတွက် ဦးစားပေးဖွံ့ဖြိုးရေးလုပ်ငန်းစဉ် အနှစ်ချုပ်

မူရင်းသည်အား VPSC တွင်ထားရှိရပါမည်။အခြားဌာနများနှင့် ညှိနှိုင်းရန်အတွက် မိတ္ထီနား၊ TPIC သို့ပို့ရပါမည်။MIS data အနေဖြင့် သွင်းရန် မလိုအပ်ပါ။

| အဆင့်                 | လုပ်ငန်း | မည်သူဦးစားပေးလိမ့်                           | တော့ရွာမှထောက်ခံသူ (သို့) အုပ်စု                                                  | ပြင်ဆင်မှုမည်သူ ထောက်ခံ လိမ့် |  |
|-----------------------|----------|----------------------------------------------|-----------------------------------------------------------------------------------|-------------------------------|--|
| အခြေခံအဆောက်အအုံ      | ၀        | ကျေးရွာတွင်း ကျွဲကုန်လမ်း                    | <input checked="" type="checkbox"/> မ<br><input checked="" type="checkbox"/> ကျား | ဘဏ္ဍာရေး                      |  |
|                       | ၂        | ကျေးရွာတွင်း ကျွဲကုန် လမ်းကောင်းစေ၊ ကျွဲကုန် | <input checked="" type="checkbox"/> မ<br><input checked="" type="checkbox"/> ကျား | ဘဏ္ဍာရေး                      |  |
|                       | ၃        | ကျေးရွာတွင်း ကျွဲ ကုန်လမ်း                   | <input checked="" type="checkbox"/> မ<br><input checked="" type="checkbox"/> ကျား | ဘဏ္ဍာရေး                      |  |
|                       | ၄        |                                              | <input type="checkbox"/> မ<br><input type="checkbox"/> ကျား                       |                               |  |
|                       | ၅        |                                              | <input type="checkbox"/> မ<br><input type="checkbox"/> ကျား                       |                               |  |
| အခြေခံအဆောက်အအုံ      | ၀        |                                              | <input type="checkbox"/> မ<br><input type="checkbox"/> ကျား                       |                               |  |
|                       | ၂        |                                              | <input type="checkbox"/> မ<br><input type="checkbox"/> ကျား                       |                               |  |
|                       | ၃        |                                              | <input type="checkbox"/> မ<br><input type="checkbox"/> ကျား                       |                               |  |
|                       | ၄        |                                              | <input type="checkbox"/> မ<br><input type="checkbox"/> ကျား                       |                               |  |
|                       | ၅        |                                              | <input type="checkbox"/> မ<br><input type="checkbox"/> ကျား                       |                               |  |
| ကျန်းမာရေးနှင့် အာဟာရ | ၀        | ကျေးလက်အေးပေးချိန်                           | <input checked="" type="checkbox"/> မ<br><input checked="" type="checkbox"/> ကျား | ဘဏ္ဍာရေး                      |  |
|                       | ၂        | ကျေးလက်အေးပေးချိန်                           | <input checked="" type="checkbox"/> မ<br><input checked="" type="checkbox"/> ကျား | ဘဏ္ဍာရေး                      |  |
|                       | ၃        |                                              | <input type="checkbox"/> မ<br><input type="checkbox"/> ကျား                       |                               |  |
|                       | ၄        |                                              | <input type="checkbox"/> မ<br><input type="checkbox"/> ကျား                       |                               |  |
|                       | ၅        |                                              | <input type="checkbox"/> မ<br><input type="checkbox"/> ကျား                       |                               |  |
| ပညာရေး                | ၀        |                                              | <input type="checkbox"/> မ<br><input type="checkbox"/> ကျား                       |                               |  |
|                       | ၂        |                                              | <input type="checkbox"/> မ<br><input type="checkbox"/> ကျား                       |                               |  |
|                       | ၃        |                                              | <input type="checkbox"/> မ<br><input type="checkbox"/> ကျား                       |                               |  |

နောက်ဆက်တွဲ(၄) ငြားနားသောအပိုင်းများအတွက် ဦးစားပေးဖွံ့ဖြိုးရေးလုပ်ငန်းစဉ် အနှစ်ချုပ်

မှိုင်းသည်အား VTPSC တွင်ထားရှိရပါမည်၊ အခြားဌာနများနှင့် ညှိနှိုင်းရန်အတွက် မိတ္တူအား TPIC သို့ပို့ရပါမည်၊ MIS data အနေဖြင့် သွင်းရန် မလိုအပ်ပါ။

|                          | အဆင့် | လုပ်ငန်း               | မည်သူဦးစားပေးလဲ                                                                   | ကျေးရွာမှတာဝန်ခံသူ (သို့) အုပ်စု | ပြင်ပမှမည်သူ ထောက်ပံ့ မလဲ |
|--------------------------|-------|------------------------|-----------------------------------------------------------------------------------|----------------------------------|---------------------------|
| အခြေအခံထောက်အံ့          | ၀     | ရွာတွင်း ကွန်ကရစ် လမ်း | <input checked="" type="checkbox"/> မ<br><input checked="" type="checkbox"/> ကျား | VTPSC                            |                           |
|                          | ၂     |                        | <input type="checkbox"/> မ<br><input type="checkbox"/> ကျား                       |                                  |                           |
|                          | ၃     |                        | <input type="checkbox"/> မ<br><input type="checkbox"/> ကျား                       |                                  |                           |
|                          | ၄     |                        | <input type="checkbox"/> မ<br><input type="checkbox"/> ကျား                       |                                  |                           |
|                          | ၅     |                        | <input type="checkbox"/> မ<br><input type="checkbox"/> ကျား                       |                                  |                           |
| အသက်စားပွားပေးရေးအစီအစဉ် | ၀     | ကားလမ်းသစ် တန်း        | <input type="checkbox"/> မ<br><input checked="" type="checkbox"/> ကျား            | VTPSC                            |                           |
|                          | ၂     | အကျွယ်သစ်တန်း          | <input checked="" type="checkbox"/> မ<br><input type="checkbox"/> ကျား            | VTPSC                            |                           |
|                          | ၃     |                        | <input type="checkbox"/> မ<br><input type="checkbox"/> ကျား                       |                                  |                           |
|                          | ၄     |                        | <input type="checkbox"/> မ<br><input type="checkbox"/> ကျား                       |                                  |                           |
|                          | ၅     |                        | <input type="checkbox"/> မ<br><input type="checkbox"/> ကျား                       |                                  |                           |
| ကျန်းမာရေးနှင့် အာဟာရ    | ၀     | ဆေးပေးခန်း             | <input checked="" type="checkbox"/> မ<br><input checked="" type="checkbox"/> ကျား | VTPSC                            |                           |
|                          | ၂     | ကျောက်ခြံဆေးခန်း       | <input type="checkbox"/> မ<br><input type="checkbox"/> ကျား                       | VTPSC                            |                           |
|                          | ၃     |                        | <input type="checkbox"/> မ<br><input type="checkbox"/> ကျား                       |                                  |                           |
|                          | ၄     |                        | <input type="checkbox"/> မ<br><input type="checkbox"/> ကျား                       |                                  |                           |
|                          | ၅     |                        | <input type="checkbox"/> မ<br><input type="checkbox"/> ကျား                       |                                  |                           |
| ပညာရေး                   | ၀     | ကျောင်းအကြံပြု ကိရိယာ  | <input type="checkbox"/> မ<br><input type="checkbox"/> ကျား                       | VTPSC                            |                           |
|                          | ၂     |                        | <input type="checkbox"/> မ<br><input type="checkbox"/> ကျား                       |                                  |                           |
|                          | ၃     |                        | <input type="checkbox"/> မ<br><input type="checkbox"/> ကျား                       |                                  |                           |