

ပြည်ထောင်စုသမ္မတမြန်မာနိုင်ငံတော်အစိုးရ
 စိုက်ပျိုးရေး၊ မွေးမြူရေးနှင့် ဆည်မြောင်းဝန်ကြီးဌာန
 ကျေးလက်ဒေသဖွံ့ဖြိုးတိုးတက်ရေးဦးစီးဌာန
 ပေါင်မြို့နယ်
 (စတုတ္ထနှစ်စက်ဝန်း)



လူထုဗဟိုပြုစီမံကိန်း

National Community Driven Development Project (NCDDP)



ကျေးရွာဖွံ့ဖြိုးရေး အစီအစဉ်

Village Development Plan (VDP)

သဲအိမ်ကျေးရွာ၊ သဲအိမ်ကျေးရွာအုပ်စု၊ပေါင်မြို့နယ်

သဲအိမ်ကျေးရွာ၊သဲအိမ်ကျေးရွာအုပ်စု၊ပေါင်မြို့နယ်

မာတိကာ

၁။ မြို့နယ်မြေပုံ

၂။ ကျေးရွာမြေပုံ (တည်နေရာ)

၃။ အုပ်စုတွင် ပါဝင်သော ကျေးရွာများ စာရင်း

၄။ ကျေးရွာအခြေခံ အချက်အလက်များ (ကျေးရွာ သမိုင်းကြောင်း)

၅။ လူထုပူးပေါင်းပါဝင်သော လူမှု ဆန်းစစ်ခြင်းနှင့် အကဲဖြတ်ခြင်းလုပ်ငန်းစဉ် (အကျဉ်းချုပ်ပြဇယား)

၆။ ကျေးရွာ ဖွံ့ဖြိုးရေး အစီအစဉ်အတွက် အသုံးပြုခဲ့သော PRA tools များနှင့် တစ်ခုချင်းစီအတွက် သုံးသပ်ချက်များ

၇။ ကော်မတီဝင်များ ရွေးချယ်ခြင်းနှင့်ကျေးရွာဖွံ့ဖြိုးရေး အစီအစဉ်ဆောင်ရွက်မှု မှတ်တမ်းဓာတ်ပုံများ

၈။ ကျေးရွာ အချက်အလက် (ပုံစံ-၁)

၉။ စီမံကိန်းစက်ဝန်း အချိန်ဇယား (ပုံစံ-၂)

၁၀။ ကျေးရွာဖွံ့ဖြိုးရေး ဦးစားပေး အစီအစဉ် (ပုံစံ-၃)

၁၁။ အစည်းအဝေးမှတ်တမ်း

၁၂။ ကဏ္ဍအလိုက် ဦးစားပေး ဖွံ့ဖြိုးရေး လုပ်ငန်းစဉ်များ

၁။ မြို့နယ်မြေပုံ



သဲအိမ်ကျေးရွာ၊ သဲအိမ်ကျေးရွာအုပ်စု၊ ပေါင်မြို့နယ်

သဲအိမ်ကျေးရွာအုပ်စုတွင် ပါဝင်သော ကျေးရွာများ စာရင်း

- ၁။ သဲအိမ်ကျေးရွာ
 - ၂။ မဲဘောင်ကျေးရွာ
 - ၃။ ရွာလေးကျေးရွာ
 - ၄။ သစ်ခေါင်းကျေးရွာ
 - ၅။ အင်ကြင်းကုန်းကျေးရွာ
- တို့ဖြစ်ပါသည်။

၄။ ကျေးရွာအခြေခံ အချက်အလက်များ (ကျေးရွာ သမိုင်းကြောင်း)

သဲအိမ်ကျေးရွာ၏သမိုင်းကြောင်း

သဲအိမ်ကျေးရွာသည် လွန်ခဲ့သောနှစ်ပေါင်းများစွာကတည်ကပင် မနုရ်ဟာ ဘုရင်လက်ထက်တွင် ကရင်ညီအမနှစ်ယောက်ဖြစ်သော နော်အီဝဲနှင့် နော်အီဖောက်တို့သည် ကုလားမတောင်တန်းပေါ်တွင် သာသနာပြုနေထိုင်ရင်း တစ်နေ့တွင်လေပြင်းမုန်တိုင်း တိုက်ခတ်၍ ညီအမနှစ်ဦး ကွဲကွာသွားရာ တစ်ယောက်မှာယခုလက်ရှိ သဲအိမ်ကျေးရွာတွင် ရောက်ရှိပြီး နောက်တစ်ယောက်မှာ အိမ်ပြင်ကျေးရွာသို့ ရောက်ရှိခဲ့သည်။ နော်အီဝဲကိုအဖွဲ့ပြု၍ ကရင်လို အီဝဲဟုခေါ်ကာသဲအိမ်ဟုခေါ်ရသောကြောင်းမှာ နော်အီဝဲမှာ အိမ်ပျောက်၍ လိုက်ရှာ ရာသူတစ်အိမ်လုံးမှာ သဲများဖြင့်ဖုံးလွှမ်းနေသောကြောင့် သဲအိမ်ဟုခေါ်ခြင်းဖြစ်သည်။ နော်အီဝဲ ၏အိမ်မှာ နတ်မြို့ဖြစ်သည်။ လူဦးရေများပြားသောရွာကလေးဖြစ်သောကြောင့် ယခုညာရေးအတွက် အထက်တန်းကျောင်းရှိသည်။ အထက်တန်းကျောင်းမှာ(၂၀၁၆-၂၀၁၇) ခုနှစ်ခန့်တွင် ကျောင်းသားဦးရေ (၇၅၈)ယောက်ရှိသည်။ လွတ်လပ်ရေးမရခင်ကတည်က မူလတန်းကျောင်းရှိသော်လည်း ဖက်မိုးဖက်ကာသာဖြစ်ပါသည်။ လွတ်လပ်ရေးရပြီးမှ ယခုမူလ တန်းကျောင်းသို့ ပြန်ပြောင်းခဲ့ခြင်းဖြစ်ပါသည်။ အထက်တန်းကျောင်းကို (၂၀၀၃)ခုနှစ်တွင် စတင်ဖွင့်လှစ်ခဲ့သည်။ ကျန်းမာရေးအတွက် ကျေးလက်ဆေးပေးခန်းရှိပြီး (၂၀၀၉)ခုနှစ်တွင် တိုက်နယ်ဆေးရုံဖွင့်လှစ်ခဲ့၍ လိုအပ်သောကျန်းမာရေးအကူအညီများ ရရှိခဲ့သည်။ သဲအိမ်တိုက် ကျောင်းမှာ လွန်ခဲ့သောနှစ်ပေါင်း (၁၂၅၈)ခုနှစ်တွင် တည်ဆောက်ခဲ့သည်။

၅။ လူထုပူးပေါင်းပါဝင်သော လူမှု ဆန်းစစ်ခြင်းနှင့် အကဲဖြတ်ခြင်းလုပ်ငန်းစဉ်

(အကျဉ်းချုပ်ပြဇယား)

စဉ်	အကြောင်းအရာ	ရက်စွဲ	ကျား	မ	အနှစ်ချုပ်ဆွေးနွေးခြင်း
၁	အရင်းမြစ်ပြုပြင်မှု	၁၉.၁၂.၂၀၁၉	၁၅	၂၆	အရင်းမြစ်ပြုပြင်မှုကို ကြည့်ခြင်းဖြင့် ကျေးရွာ၏ အရင်းမြစ်ကို သိရှိနိုင်သည့် အပြင် ကျေးရွာလူအုပ်ချက်ကိုပါကောင်းစွာသိရှိနိုင်သည်
၂	ဥစ္စာနေကြွယ်ဝမှု	၁၉.၁၂.၂၀၁၉	၁၅	၂၆	ဥစ္စာပစ္စည်းပိုင်ဆိုင်မှုကို ကြည့်ခြင်းအားဖြင့် ကျေးရွာ၏ လူနေမှုဘဝကို သိရှိနိုင်ပါသည်
၃	ပိုင်ဆိုင်မှု ထိန်းချုပ်မှု	၁၉.၁၂.၂၀၁၉	၁၅	၂၆	ကျေးရွာ၏ အမျိုးသားနှင့် အမျိုးသမီး အရင်းမြစ်သုံးစွဲမှုကို ကြည့်ခြင်းအားဖြင့် အရင်းမြစ် ပေါများကြောင်းသိနိုင်သည်
၄	ရာသီခွင်ပြဇယား	၁၉.၁၂.၂၀၁၉	၁၅	၂၆	ကျေးရွာ၏ ရာသီခွင်ကိုကြည့်ခြင်းအားဖြင့် ကျေးရွာလူ ထု၏အားလပ်ချိန် အလုပ်ချိန် ဝင်ငွေ ထွက်ငွေများကို သိနိုင်သည်
၅	ပင့်ကူအိမ် သုံးသပ်ခြင်း	၁၉.၁၂.၂၀၁၉	၁၅	၂၆	ကျေးရွာအတွင်းရှိ အမျိုးသား အမျိုးသမီး အခွင့်အရေး တန်းတူညီမျှမှုကို သိရှိနိုင်ပါသည်
၆	အဖွဲ့အစည်းချိတ်ဆက်မှု	၁၉.၁၂.၂၀၁၉	၁၅	၂၆	ကျေးရွာအဖွဲ့အစည်း ချိတ်ဆက်မှုကို ကြည့်ခြင်းအားဖြင့် ကျေးရွာလူထု အကျိုးပြုလုပ်ငန်းများကို သိရှိနိုင်ပါသည်

၆။ ကျေးရွာ ဖွံ့ဖြိုးရေး အစီအစဉ်အတွက် အသုံးပြုခဲ့သော PRA tools များနှင့် တစ်ခုချင်းစီအတွက် သုံးသပ်ချက်များ

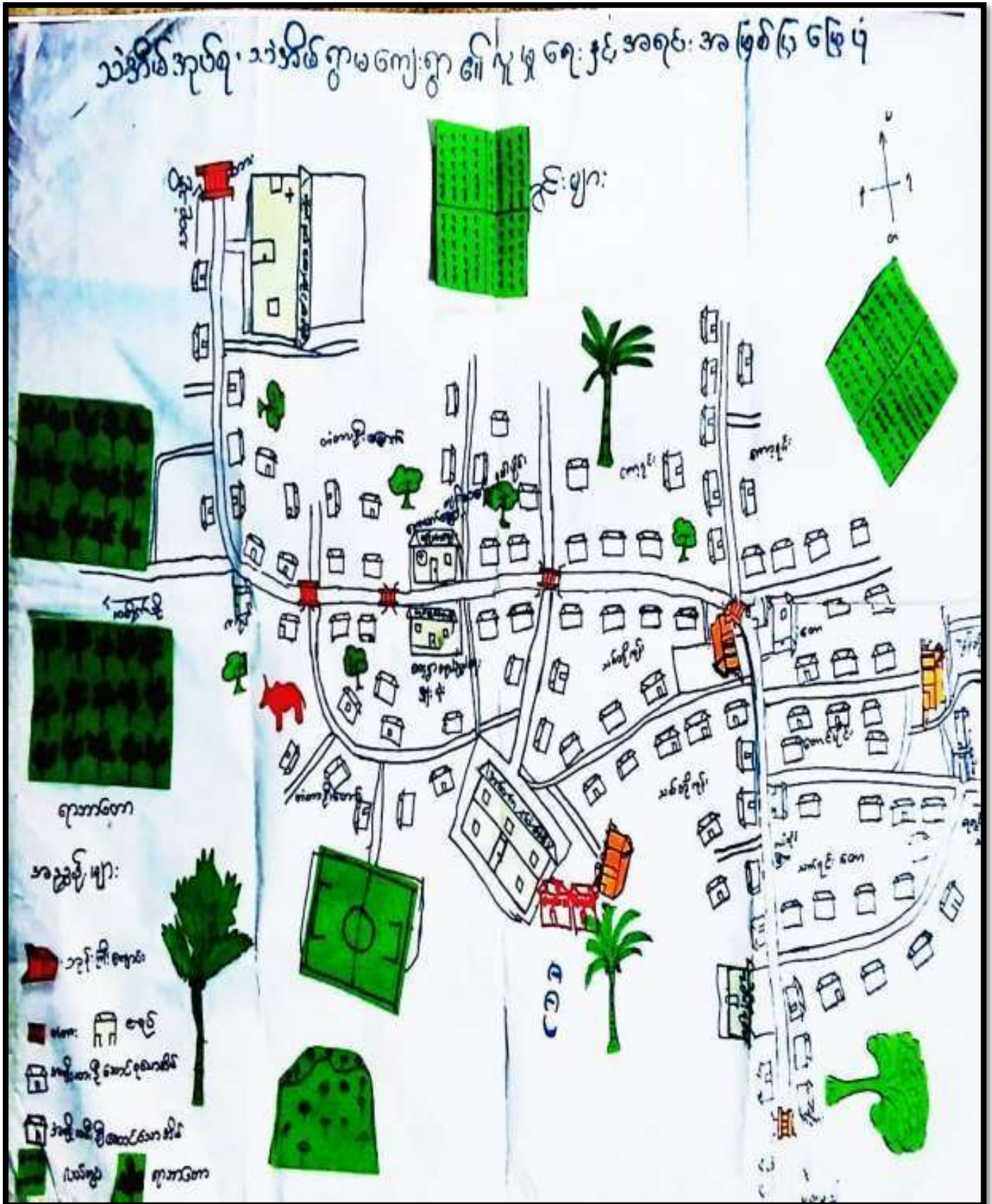

သဲအိမ်ကျေးရွာ၊ သဲအိမ်ကျေးရွာအုပ်စုပေါင်မြို့နယ်

လူမှုရေးအရင်းမြစ်ပြုမြေပုံ၊ ဆွေးနွေးခြင်းနှင့်ဆန်းစစ်ခြင်း သုံးသပ်ချက်

လူမှုရေးအရင်းအမြစ်ပြု မြေပုံ

ဆွေးနွေးခြင်းနှင့်ဆန်းစစ်ခြင်း

အမျိုးသမီးများ၏ အသက်မွေးဝမ်းကြောင်းအတွက် ရော်ဘာ၊ ဈေးရောင်၊ ဈေးဝယ်ခြင်းတို့ဖြင့် အသက်မွေးဝမ်းကြောင်းပြုကြသည်။ ကျေးရွာလူထုအနေဖြင့် ရော်ဘာ၊ လယ်နှင့် ရောင်းဖြင့် အဓိကအသက်မွေးကြောင်း ပြုကြသည်။ သစ်တော ပေါများသကဲ့သို့ ရော်ဘာတောများလည် အမြောက်အများရှိပြီး ရော်ဘာထွက်ချိန် တွင် အလုပ်အကိုင်အခွင့်အလမ်းလည် ပေါများပါသည်။ အဆောက်အဦးဆောက်ရာ တွင်လိုအပ်အပ်သော အလုပ်သမားများ၊ အလုပ်သမားဆရာများ၊ လက်သမားဆရာ၊ ပန်းရံဆရာအမြောက်အများရှိပြီး လူသားအရင်းအမြစ်များစွာရှိသည်။ ကျေးရွာတွင် တိုင်းရင်းသားလူမျိုးစုတစ်စုတည်း၊ ဘာသာတစ်ခုတည်းအတူတကွကိုးကွယ်ကြပြီး စုစည်းနေထိုင်ကြသည်။ ကျေးရွာတွင် ပညာတက်များ အများအပြားရှိသောရွာဖြစ် ပါသည်။

ဥစ္စာနေကြွယ်ဝမှုအဆင့်သတ်မှတ်ချက်၊ ဆွေးနွေးခြင်းနှင့်ဆန်းစစ်ခြင်း

ဥစ္စာနေကြွယ်ဝမှုအဆင့်

update

သဲအိမ်ကျေးရွာ

19.12.2019

အဆင့်	သတ်မှတ်ချက်	အိမ်ထောင်စု	ရာခိုင်နှုန်း
ပြေစာစဉ်	ဝဋ်က အိမ်၊ ကား၊ ဆိုင် စာလပ် လယ် (အနည်းဆုံး)၊ ဂူဘာပြံ (၂) ဧက၊ မြေ၊ ကဏ္ဍ၊ များကျောက်ထော	၁၇၇	၃၀%
အလယ် အဆင့်	သစ် / ဝဋ်က အိမ်၊ ဆိုင်စာလပ်၊ ဂူဘာပြံ (အနည်းဆုံး)၊ မြေ၊ ကဏ္ဍ၊ များကျောက်ထော၊ နိုင်	၂၇၅	၅၀%
မပြေစာစဉ်	ဝဋ် / သစ် အိမ်၊ ဝန်၊ ကျား၊ ကဏ္ဍ၊ များကျောက်ထော၊ နိုင်	၉၈	၂၀%
	စုစုပေါင်း		၁၀၀%

ဆွေးနွေး - ၁၇၇

ကျား - ၂၅

၁ - ၇၆

ဥစ္စာနေကြွယ်ဝမှုအဆင့်သတ်မှတ်ချက်၊ ဆွေးနွေးခြင်းနှင့်ဆန်းစစ်ခြင်း သုံးသပ်ချက်

ဥစ္စာနေကြွယ်ဝမှုဇယား

ဆွေးနွေးခြင်းနှင့်ဆန်းစစ်ခြင်း

ကျေးရွာတွင်မပြေလည်သော အိမ်ထောင်စုမှာ အိမ်ထောင်စု စုစုပေါင်း (၂၀)ရာခိုင်နှုန်း အိမ်ခြေ (၉၈)အိမ်ခန့်ရှိသည်။ ကျေးရွာတွင်ပြေလည်သော မိသားစုမှာ အနည်းစုသာဖြစ်ပြီး မပြေလည်သောအကြောင်းအရင်းမှာ အလုပ်အကိုင်ရှားပါးခြင်း၊ နေ့စားကျဘမ်းဖြင့် အသက်မွေးဝမ်းကြောင်းပြုရသောကြောင့် မပြေလည်ရခြင်းဖြစ်သည်။ မပြေလည်သောအိမ်ထောင်စုကို စီမံကိန်းမှရရှိနိုင်သော အလုပ်အကိုင်အခွင့်အလမ်းကြောင့် မိသားစုပြေလည်နိုင်မည့်အပြင် ကျေးရွာပါဖွံ့ဖြိုးတိုးတက်လာနိုင်သည်ကို ရှင်းပြပေးခြင်းဖြင့် ပါဝင်လာနိုင်စေသည်။ ကျောင်းဆောက်ခြင်း၊ လမ်းဖောက်ခြင်း၊ တံတားပြုပြင်ခြင်းတို့တွင် မပြေလည်သော မိသားစုကို ပါဝင်လုပ်စေခြင်းဖြင့်ည ပြေလည်နိုင်သည့်အပြင် ကျေးရွာပါတိုးတက်လာနိုင်စေသည်။

ပိုင်ဆိုင်မှု ဆွေးနွေးခြင်းနှင့်ဆန်းစစ်ခြင်း သုံးသပ်ခြင်း

သဲ အိမ် ကျေးရွာ

Update
19.12.2019

အရင်းမြစ် ထိန်းချုပ်ဖွဲ့စည်းပေး

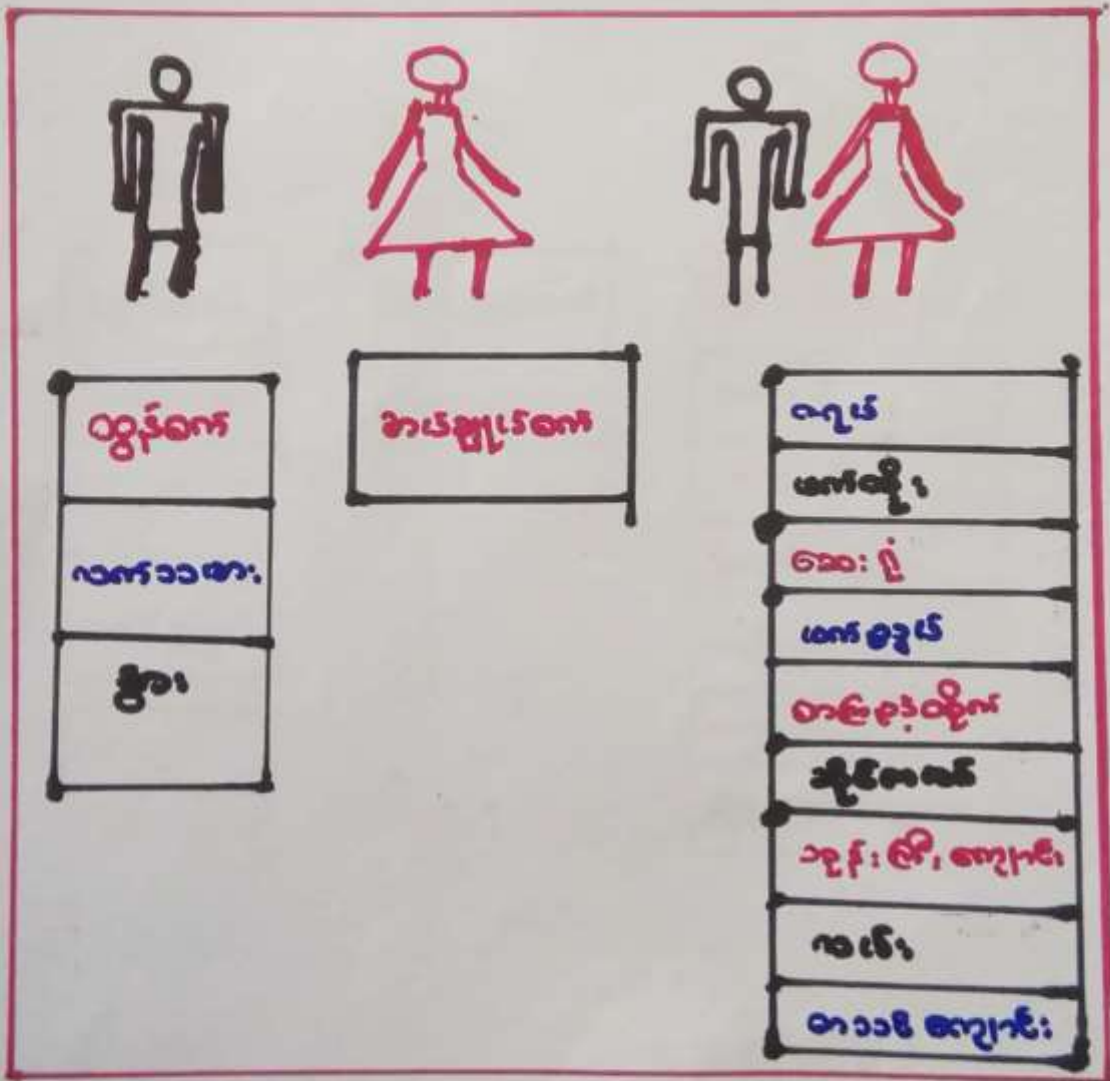

လေးစွန်းသူ
ကျား - 15
မ - 25

ဒိုင်ဆိုရ ဖျာသုံးစာပုံပြစာ

update

သဲအိမ်ကျေးရွာ

၁၄.၁၂.၂၀၁၇

အရင်းနှီးမြှုပ်နှံမှု ဖြစ်ပေါ်လာသော



ထွက်ဝက်

အိမ်ရှင်ဝက်

အိမ်ရှင်၊ ကျား၊

လက်ဝဲဘက်

လက်ညှိုး

အိမ်ရှင်

အိမ်

အိမ်

လက်ညှိုး

အိမ်ရှင်၊ ကျား၊

အိမ်

အိမ် / အိမ်

အိမ်ရှင် / အိမ်

ကျေးရွာ

ကျေးရွာ

ကျေးရွာ

ပိုင်ဆိုင်မှုသုံးသပ်ခြင်းဆွေးနွေးခြင်းနှင့်ဆန်းစစ်ခြင်း သုံးသပ်ချက်

ပိုင်ဆိုင်မှုသုံးသပ်ခြင်း

ဆွေးနွေးခြင်းနှင့်ဆန်းစစ်ခြင်း

အမျိုးသမီးများသည် အပ်ချုပ်စက်နှင့် ဖက်အရင်းအမြစ်ကို အသုံးပြုပြီး စက်ချုပ်ခြင်း၊ဖက်ထိုးခြင်းဖြင့် အသက်မွေးဝမ်းကြောင်းပြုကြသည်။ အမျိုးသားများက ထွန်စက်၊ သစ်၊ နွားနှင့် ဖက်ဝါးများကိုအသုံးပြုပြီး ထွန်ယက်၊ သစ်ခုတ်၊ နွားကျောင်း ဖက်မိုး၊ ဝါးခုတ်လုပ်ကြသည်။ ဘုန်းကြီးကျောင်း၊ ဆေးရုံး၊ ဇရပ်၊ စာသင်ကျောင်း၊ စာကြည့်တိုက်၊ လမ်း၊ ဆိုင်ကယ်၊ ကားနှင့် ရော်ဘာနှင့် လယ်များကိုအမျိုးသားရော အမျိုးသမီးပါ အသုံးပြုကြသည်။ အရင်းအမြစ်များကို အမျိုးသားရောအမျိုးသမီးပါ အသုံးပြုသကဲ့သို့ အမျိုးသားရောအမျိုးသမီးပါ အရင်းအမြစ်များကိုထိန်းချုပ်ကြသည်။ အမျိုးသားများက ထိန်းချုပ်ပြီးအမျိုးသမီးများသုံးစွဲလျှင်သဘောထားကွဲလွဲမှု၊ နားလည်မှုလွဲမှုတို့ဖြစ်တက်သည်။ ထို့ကြောင့်သုံးစွဲမှုရော ထိန်းချုပ်မှုပါ အတူတူလုပ်ကြသည်။

ရာသီခွင်ပြပြကွဒိန် ၊ ဆွေးနွေးခြင်းဆန်းစစ်ခြင်း သုံးသပ်ချက်

သဲအိမ်ကျေးရွာ												
ကုသီခွင်ပြပြလဟာ			ဆွေးနွေးသူ				update					
19. 11. 2019												
အချိန်အစား	ဆန်လှ	ကချွန်	ပုလွန်	မိသို	မိမိမိ	ဆားမ	မိမိမိ	မိမိမိ	မိမိမိ	မိမိမိ	မိမိမိ	မိမိမိ
ကုသီခွင်												
လယ်												
မိုးခင်း												
ကွက်ကွက်												
ဝေစွ												
ပုလွန်ခြံ												

ရာသီခွင်ပြပြက္ခဒိန် သုံးသပ်ချက်

ရာသီခွင်ပြ ပြက္ခဒိန်

ဆွေးနွေးခြင်းနှင့်ဆန်းစစ်ခြင်း

ကျေးရွာရှိအမျိုးသမီးများ၏ အဓိကအသက်မွေးဝမ်းကြောင်းမှာ လယ်ယာ နှင့်ရော်ဘာတို့ဖြစ်သည်။ ကောက်စိုက်ခြင်းနှင့် ရော်ဘာအစေးကောက်ခြင်းတို့ပင် ဖြစ်သည်။ အမျိုးသမီးများ၏ဝင်ငွေမှာ အမျိုးသားများနှင့် နှိုင်းယှဉ်လျှင်ဝင်ငွေပိုနည်း သည်။ လုပ်အားခတန်းတူမရသောကြောင့်ဝင်ငွေနည်းရခြင်းလည်းဖြစ်ပါသည်။ နေ့စားအလုပ်များတွင် လုပ်အားခမှာအမျိုးသမီးနှင့် အမျိုးသားများထက် လုပ်အားခ နည်းသည့်အပြင် အလုပ်အကိုင်အခွင့်အလမ်းလည်း ပိုမိုနည်းပါးသည်။ တူညီသော လုပ်အားအတွက်တူညီသောလုပ်အားခရရှိသင့်သည့်အကြောင်းကို ဥပမာနှင့် ရှင်းပြ နိုင်သည်။ အမျိုးသမီးများအတွက် အလုပ်အကိုင်အခွင့်အလမ်းနည်းပါးခြင်း အိမ်မှု ကိစ္စနှင့်အချိန်ကုန်နေခြင်းသည် အသက်မွေးဝမ်းကြောင်းအတွက် အဓိကပြဿနာ ဖြစ်သည်။ ရာသီခွင်ပြဇယားကို ကြည့်၍ ရွာ၏အလုပ်အကိုင်ပေါ်ချိန်နှင့် အလုပ်ပါးချိန် တို့ကိုသိရှိနိုင်သည့်အပြင် ဝင်ငွေအများဆုံးအချိန်နှင့် ဝင်ငွေအနည်းဆုံးအချိန်သိရှိ နိုင်သည်။ ဝင်ငွေထွက်ငွေမမျှလျှင် အိမ်နီးချင်းများ၏ အကူအညီဖြင့်ဖြေရှင်းကြသည်။

ပင့်ကူအိမ်ဆွေးနွေးခြင်းနှင့်ဆန်းစစ်ခြင်း သုံးသပ်ခြင်း

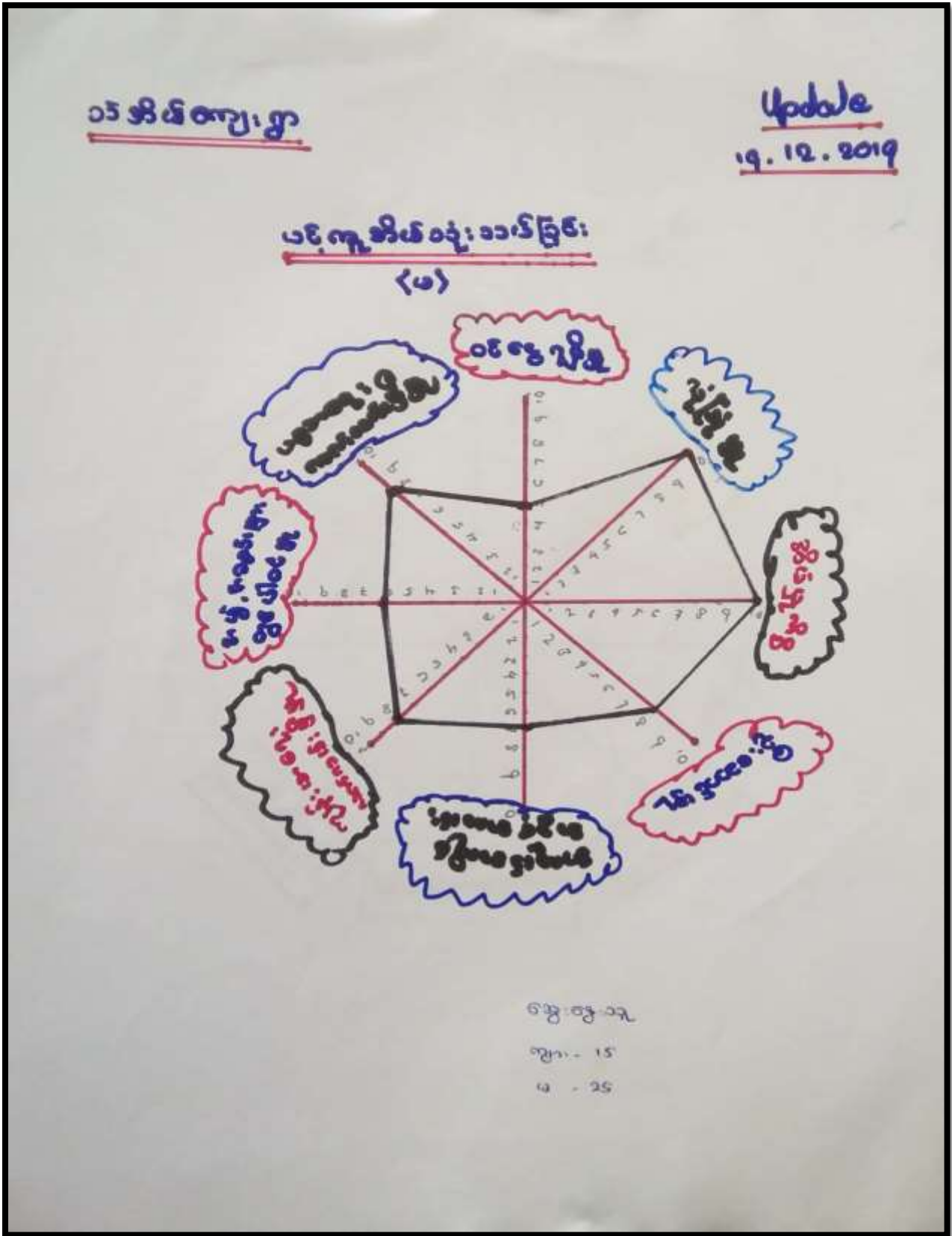

သဲအိမ်ကျေးရွာ

မေပတ်စလီ
19.12.2019

ပင် ကျွဲစိတ်ဆေးဆေးခြင်း

ကျား

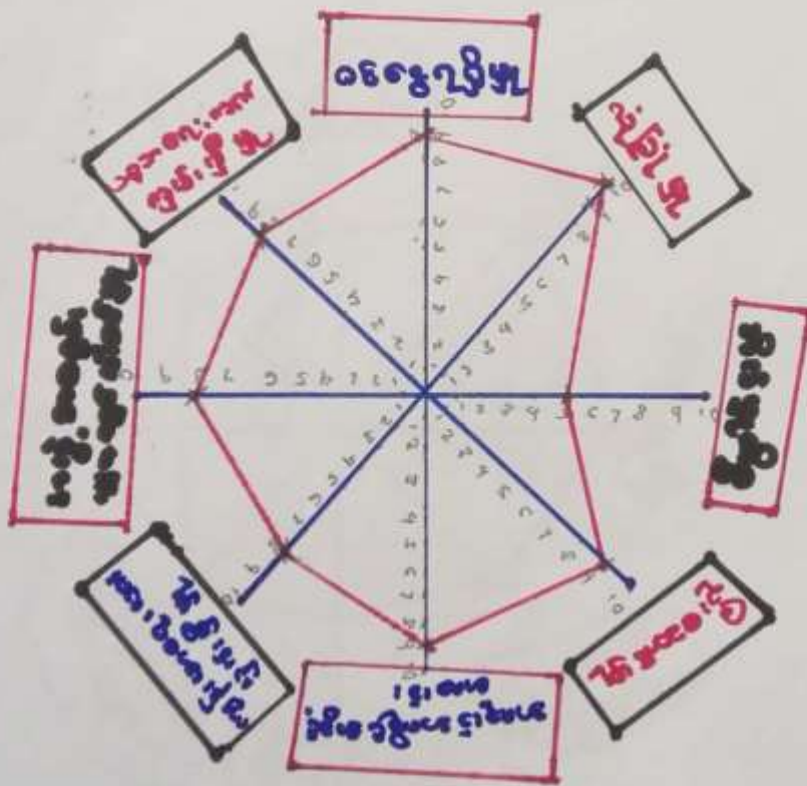

ကျွေးစားစား
ချွေးစားစား
ချွမ်းဖိုဖို

သဲအိမ်ကျေးရွာ

ပုဂံ
၇.၁၉.၂၀၁၇

ပရိယတ္တိတရားကျမ်းစာ

ကျား ၁၀

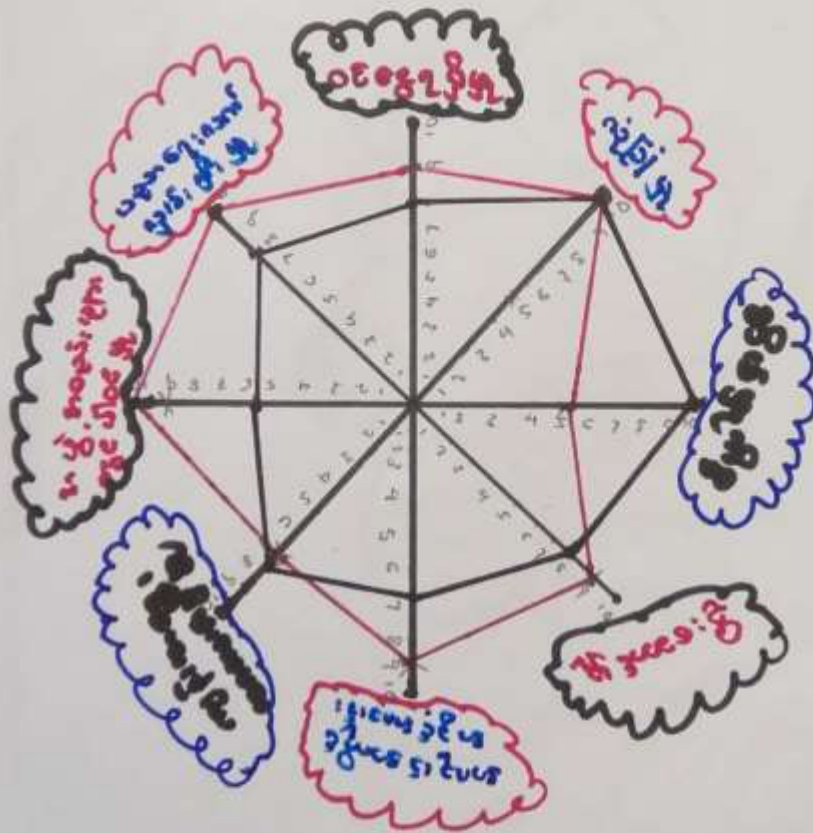

ကျေးရွာ - ၁၃
ကျား - ၁၅
ကျွန်း - ၂၆

ပင့်ကူအိမ်သုံးသပ်ခြင်း သုံးသပ်ချက်

ပင့်ကူအိမ်သုံးသပ်ခြင်း

ဆွေးနွေးခြင်းနှင့်ဆန်းစစ်ခြင်း

ပင့်ကူအိမ်သုံးသပ်ခြင်းကို ကြည့်ခြင်းအားဖြင့် အမျိုးသမီးများသည် အိမ်မှု ကိစ္စဆောင်ရွက်ခြင်းတွင် အချိန်ကုန်နေသောကြောင့် အိမ်မှုကိစ္စတွင်အမြင့်ဆုံးဖြစ် ပြီး ပြင်ပ၌ထွက်၍အလုပ်မလုပ်နိုင်ခြင်း၊ ဦးဆောင်နိုင်မှု၊ အဖွဲ့အစည်းများတွင် ပါဝင် မှုအားနည်းသည်။ ပညာရေးတွင်အမျိုးသားထက်များသည် ဝင်ငွေရရှိမှုတွင် အမျိုးသားများ၏(၂) မျိုးတစ်မျိုးခန့် ရှိသည်။ ကျန်းမာရေးအသိပညာနှင့် ပက်သက် ၍ဆေးပေးခန်း၊ တိုက်နယ်ဆေးရုံးများရှိသောကြောင့် လိုအပ်လျှင်လမ်းညွှန်ပေးနိုင် သည်။ လုံခြုံမှု၌ အမျိုးသားများနှင့် အမျိုးသမီးများ အတူတူပင်ဖြစ်ပြီး ရာနှုန်းပြည့် လုံခြုံမှုရှိသည်။ လူထုဗဟိုပြုစီမံကိန်းဝင်လာသောကြောင့် အမျိုးသား/အမျိုးသမီး များတန်းတူအခွင့်အရေးရခဲ့သည်။

CDD

පင်းပုံစံသုံးသပ်ခြင်း

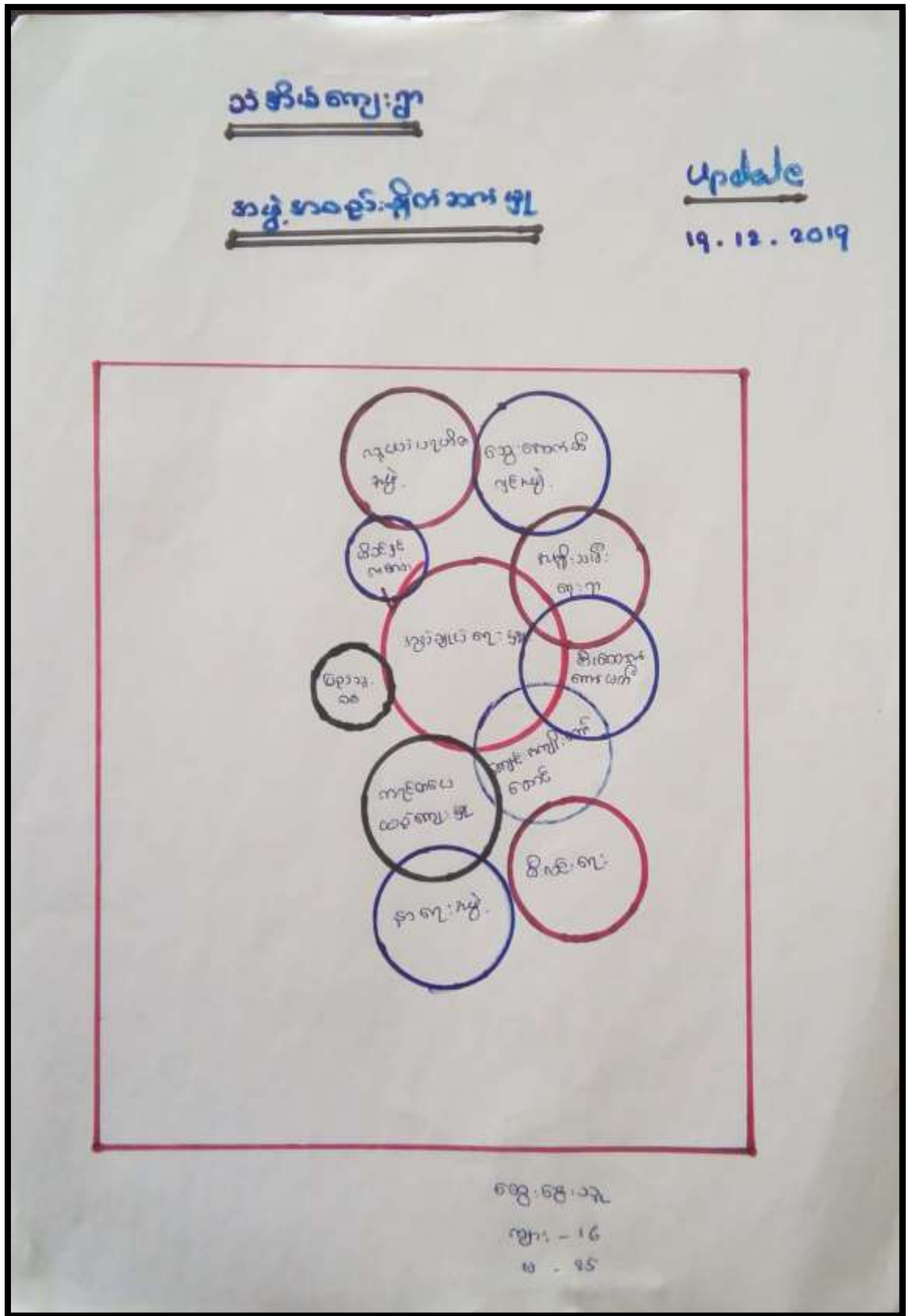

දෛනික කොටස, දෛනික කොටස අර්ථ දැක්වීම, ජන.

ပင်းပုံစံဆွေးနွေးခြင်းနှင့် ဆန်းစစ်ခြင်း သုံးသပ်ချက်

အဖွဲ့အစည်းချိတ်ဆက်မှု

ဆွေးနွေးခြင်းနှင့်ဆန်းစစ်ခြင်း

သဲအိမ်ကျေးရွာတွင် အုပ်ချုပ်ရေးအဖွဲ့နှင့် ပြည်သူ့စစ်အဖွဲ့သည် ကျေးရွာ၏လုံခြုံရေးကို အဓိကထားဆောင်ရွက်ပေးသည်။ လူငယ်ပရဟိတ၊ နာရေးအဖွဲ့၊ ကရင်စာပေနှင့်ယဉ်ကျေးမှုအဖွဲ့၊ အုပ်ချုပ်ရေးအဖွဲ့တို့က ဘာသာရေးနှင့် လူမှုရေးစာပေနှင့်ယဉ်ကျေးမှု အတွက် ဆောင်ရွက်ပေးသည်။ သွေးအောင်ဆီဂျင်၊ အမျိုးသမီးရေးရာနှင့် မိခင်နှင့်ကလေးအဖွဲ့က ကျန်းမာရေးအတွက်ဆောင်ရွက်ပေးသည်။ ကရင်စာပေနှင့်ယဉ်ကျေးမှုအဖွဲ့၊ ကျောင်းအကျိုးတော်ဆောင်အဖွဲ့က ပညာရေးအတွက် ဆောင်ရွက်ပေးသည်။ ကျေးရွာလူနေမှုအဆင့်အတန်းမြှင့်မားလာစေရန် မီးလင်းရေးအဖွဲ့ကဆောင်ရွက်ပေးသည်။ အဖွဲ့အစည်းအသစ်တစ်ဖွဲ့ဖြစ်သည့် လူထုဗဟိုပြုစီမံကိန်းက ကျေးလက်နေပြည်သူများ၏ အခြေခံအဆောက်အအုံတိုးတက်စေရန်နှင့် လုပ်တက်ကိုင်တက်လာစေရန် ကူညီပေးနိုင်သည်။

၇။ ကော်မတီဝင်များ ရွေးချယ်ခြင်းနှင့်ကျေးရွာဖွံ့ဖြိုးရေး အစီအစဉ်ဆောင်ရွက်မှု မှတ်တမ်းဓာတ်ပုံများ





ရန်ကင်းမတို့ရဲ့အိမ်အိမ်
ဝန်ထမ်းအဖွဲ့ဝင်များစာရင်း

သဲအိမ်ကျေးရွာ		အိမ်အဖွဲ့ဝင်များစာရင်း		
စဉ်	အမည်	လူပုဂ္ဂိုလ် အမျိုးအမည်	ရာထူး	ဖုန်းနံပါတ်
၁-	ဦးကျော်အောင်	ဦးစောကော်	ဗဟို	၀၉-၇၇၃၅၃၇၀၄၇
၂-	ဒေါ်ခင်အေး၊ ဟန်		ဗဟို	၀၉-၇၇၉၁၁၈၈၄
၃-	ဦးအောင်တင်	ဝယ်ယူရေး အိမ်အဖွဲ့	ဗဟို	၀၉-၇၈၈၂၆၆၈၂၆
၄-	ဒေါ်ဦး		အဖွဲ့ဝင်	၀၉-၇၈၃၃၁၅၄၈၅
၅-	ဒေါ်ခင်အေး		အဖွဲ့ဝင်	၀၉-၇၉၀၁၀၉၆၇၅
၆-	ဒေါ်အေးအေး		ဗဟို	၀၉-၇၈၄၃၇၀၆၄၄၁
၇-	ဦးအောင်အောင်	အိမ်အဖွဲ့ဝင်	အဖွဲ့ဝင်	၀၉-၇၈၄၉၀၈၆၅၄
၈-	ဒေါ်အေး		အဖွဲ့ဝင်	၀၉-၇၉၀၀၈၄၅၃၆
၉-	ဦးအောင်		ဗဟို	၀၉-၇၇၉၀၉၆၁၄၄
၁၀-	ဒေါ်အေးအေး	အိမ်အဖွဲ့ဝင်	အဖွဲ့ဝင်	၀၉-၇၉၂၄၀၇၇၇၈
၁၁-	ဦးအောင်		အဖွဲ့ဝင်	၀၉-၇၈၇၂၇၀၇၅
၁၂-				
၁၃-	ဦးကျော်အောင်	အိမ်အဖွဲ့ဝင်		၀၉-၇၆၃၂၃၇၁၃၅
၁၄-	ဒေါ်အေးအေး			၀၉-၇၇၉၁၁၈၈၄
၁၅-	ဒေါ်အေးအေး	အိမ်အဖွဲ့ဝင်		၀၉-၈၆၂၆၀၇၉၅၅
၁၆-	ဦးအောင်အောင်			၀၉-၇၈၃၃၆၃၁၂၂
၁၇-	ဒေါ်အေးအေး			၀၉-၇၈၀၄၉၁၁၄၄
၁၈-	ဦးအောင်အောင်			၀၉-၇၈၄၇၀၆၆၂၁
၁၉-	ဦးအောင်အောင်	အိမ်အဖွဲ့ဝင်	အဖွဲ့ဝင်	၀၉-၇၅၅၇၁၁၆၈၁

၈။ ကျေးရွာအချက်အလက် (ပုံစံ-၁) (ပထမနှစ်စက်ဝန်း)

အ/က ၆၆ - ၄၇၄
အ/က ၆ ထာ ၅၃ - ၄၉၀

ပုံစံ - ၁ - ၁ ကျေးရွာအခြေခံချက်အလက်များ (Form PC 1)

လယ်ဥယျာဉ်များ၊ ကျေးရွာတက်ရွာသို့ ပထမဆုံးမိတ်ဆက်ခရီး သွားရောက်သောအခါ လူထုစုစည်းမှုများသည် ကျေးရွာမပေါ်မီအထက်များအား ကျေးရွာအချက်အလက်များကို မေတ္တာရပ်ခံ၍ တောင်းခံရသည်။ ဤအချက်အလက်များကို မိတ်ဆက်ပေးရန်အတွက် အထောက်အကူပြုရန်၊ စီမံကိန်းမိတ်ဆက်အစည်းအဝေးတွင် လူထုစုစည်းမှုများသည် ဤအချက်အလက်များအား စစ်ဆေးပြီး မှန်ကန်စေရန်အတွက် အကြံပြုရန်နှင့် ဤအချက်အလက်များကို လူထုစုစည်းမှုများမှ သတင်းအချက်အလက်တို့၊ Tablets မှ တဆင့် ပြုစုပေးရမည်။

ကျေးရွာမပေါ်မီအထက် အကျဉ်း ပုံစံအား ၆ ဖက် ၆ ဖက် ၆ ဖက်	ကျေးရွာမပေါ်မီအထက်၏ ဝန်ထုပ်ထုပ် ၀၇-၇၈ ၄၅၇၀၆၄၄	လူထုစုစည်းမှုများ၏ အကျဉ်း ၆၅ ၉၉ ၅ ဖက် ၅ ဖက်
ပြည်နယ်တိုင်းအသုံးပြုမှု အ/က ၆၆	ကျေးရွာအုပ်စု အ/က ၆၆	ကျေးရွာ အ/က ၆၆

က။ လူဦးရေ

လူဦးရေ	မိမိတော်စုအရေအတွက်	ကိုးကွယ်သည့်ဘာသာ	မိမိတော်စုအရေအတွက်
စုစုပေါင်း (၁)	၄၉၀	ဘာသာ (၁) - ၆၆	၄၉၀
လူဦးရေ (၂) _____		ဘာသာ (၂) _____	
လူဦးရေ (၃) _____		ဘာသာ (၃) _____	
လူဦးရေစုစု အခြား _____		ဘာသာစုစု _____	
	အရေအတွက်		
ပထမဦးစွာသူများ သက်တမ်းရှည်တို့များ (၆၅ နှစ် နှင့် အထက်)	၃၈၆		
စစ်ဘေးအချက်			

	အမျိုးသား (အရေအတွက်)	အမျိုးသမီး (အရေအတွက်)
လူဦးရေ	၁၄၁၈	၁၄၉၈
လူဦးရေ (၁) - စုစုပေါင်း	၁၄၁၈	၁၄၉၈
လူဦးရေ (၂) _____		
လူဦးရေ (၃) _____		
အခြား		
စစ်ဘေးအချက်	၄၀၂	၈၈၈

(ခ) အခြေခံအချက်အလက် အသုံးအမျိုးအစားများ

အထက်အချက်အလက်	အမှတ် ပြုပါ	ကျန်းမာရေး	အမှတ် ပြုပါ	အထက်အချက်အလက် အစဉ်များ	အမှတ် ပြုပါ

အထက်တန်းကျောင်း	<input checked="" type="checkbox"/>	ဆေးရုံ	<input checked="" type="checkbox"/>	စေတီ	<input checked="" type="checkbox"/>
အလယ်တန်းကျောင်း	<input type="checkbox"/>	ကျန်းမာရေးဌာန	<input checked="" type="checkbox"/>	ဘုန်းကြီးကျောင်း	<input checked="" type="checkbox"/>
ပုလဲတန်းကျောင်း	<input type="checkbox"/>	ကျန်းမာရေးဌာနခွဲ	<input type="checkbox"/>	ဟိန္ဒူဘုရားကျောင်း	<input type="checkbox"/>
မူကြိုကျောင်း	<input type="checkbox"/>	ဆေးပေးခန်း	<input type="checkbox"/>	ရေစိမ့်ကျောင်း	<input type="checkbox"/>
အခြား	<input type="checkbox"/>	အခြား	<input type="checkbox"/>	ဝါး	<input type="checkbox"/>
အခြား	<input type="checkbox"/>			အခြား	<input type="checkbox"/>
မှတ်ချက်		မှတ်ချက်		မှတ်ချက်	

(ဂ) ကျွမ်းကျင်သူများမှတ်တမ်း (ကျေးရွာတွင်နေထိုင်သော သို့မဟုတ် တခြားရွာမှလာရောက်သော ကျွမ်းကျင်သူများ)

(၁) အထက်တန်း			(၂) ကျန်းမာရေး			(၃) လက်မှုပညာရှင်		
	ရွာတွင်နေထိုင်သူ	အခြားရွာမှလာသူ		ရွာတွင်နေထိုင်သူ	အခြားရွာမှလာသူ		ရွာတွင်နေထိုင်သူ	အခြားမှလာသူ
ပုလဲတန်းပြဆရာ/မ	<input checked="" type="checkbox"/>	<input checked="" type="checkbox"/>	ဆရာဝန်	<input type="checkbox"/>	<input checked="" type="checkbox"/>	လက်သမား	<input checked="" type="checkbox"/>	<input type="checkbox"/>
အထက်တန်းပြဆရာ/မ	<input checked="" type="checkbox"/>	<input checked="" type="checkbox"/>	လက်စောက်ကျန်းမာရေးပုဂ္ဂိုလ်	<input type="checkbox"/>	<input type="checkbox"/>	ပန်းချီ	<input checked="" type="checkbox"/>	<input checked="" type="checkbox"/>
အလယ်တန်းပြဆရာ/မ	<input checked="" type="checkbox"/>	<input checked="" type="checkbox"/>	အမျိုးသမီးကျန်းမာရေးဆရာမ	<input type="checkbox"/>	<input type="checkbox"/>	လျှပ်စစ်ကျွမ်းကျင်သမား	<input checked="" type="checkbox"/>	<input type="checkbox"/>
မူကြိုဆရာ/မ	<input checked="" type="checkbox"/>	<input type="checkbox"/>	သားရွားဆရာမ	<input type="checkbox"/>	<input checked="" type="checkbox"/>	ရေစိမ့်သူလုပ်သူ	<input checked="" type="checkbox"/>	<input type="checkbox"/>
အခြား	<input type="checkbox"/>	<input type="checkbox"/>	ပြည်သူ့ကျန်းမာရေးလုပ်သား	<input type="checkbox"/>	<input type="checkbox"/>	စက်ပြင်ဆရာ	<input checked="" type="checkbox"/>	<input type="checkbox"/>
မှတ်ချက်			မှတ်ချက်			မှတ်ချက်		

(ဃ) ကျေးရွာသို့ ရောက်ရှိနိုင်သည့် လမ်းအခြေအနေ / ကျေးရွာတစ်ရွာသည် ၎င်း၏ ကျေးရွာအုပ်စုနှင့် ဆက်သွယ်ထားသော လမ်းအခြေအနေ (အောက်ပါတို့ကို ဖြည့်ပါ)

ကျောက်ကြမ်းလမ်း: ကတ္တရာလမ်း ကွန်ကရစ်လမ်း: _____
 ကျောက်ခင်းလမ်း: မြေသားလမ်း လှသွားလမ်း: _____
 မော်တော်ဆိုင်ကယ်လမ်း: _____
 အခြား: _____

(င) ကျေးရွာဖွံ့ဖြိုးမှုစီမံချက်

- (၁) လူတိုင်းပြုစီမံကိန်းမတင်မီ ဤကျေးရွာတွင် ကျေးရွာဖွံ့ဖြိုးမှု စီမံချက်ရှိခဲ့ပါသလား? မရှိပါ
 (၂) ရှိခဲ့ပါလျှင် ဤစီမံချက်ကို မည်သည့် ခုနှစ်တွင် ပြင်ဆင်ခဲ့ပါသနည်း? မရှိပါ
 (၃) ဤစီမံချက်ကို ဦးနှယ်မှအတည်ပြုခဲ့ပါသလား? မရှိပါ

(စ) ခရီးအကွာအဝေး

- (၁) ဤကျေးရွာ၏ ဝဟိုမှ ၎င်းကျေးရွာအုပ်စု၏ ဝဟိုအထိ ခရီးမိုင်မည်မျှ ကွာဝေးသနည်း? မိုင် - - - - - / မသိပါ
 (၂) ဤကျေးရွာမှ ၎င်းကျေးရွာအုပ်စု၏ ဝဟိုအထိ သွားလာရာတွင် ကြာမြင့်သည့် အချိန်

ခြောက်သွေ့ရာသီတွင် ကြာချိန် ၃ နာရီ ၅၀ - ထော်လာရီ/မော်တော်ဆိုင်ကယ်/မြေလျှင်/လား/မော်တော်သုတ်/
 အခြား: _____
 မိုးရာသီတွင် ကြာချိန် ၃ နာရီ ၅၀ - ထော်လာရီ/မော်တော်ဆိုင်ကယ်/မြေလျှင်/လား/မော်တော်သုတ်/
 အခြား: _____

(ဆ) ပတ်ဝန်းကျင်ဆိုင်ရာ သဘာဝဘေးအန္တရာယ်
ဤကျေးရွာတွင် ရေကြီးခြင်းကိုသို့ သဘာဝဘေးအန္တရာယ်ကျရောက်မှုမရှိခြင်း ရှိပါသလား။
 ဖြစ်ပါသည် ရှိပါသည် ရှိလျှင်ခေါ်ပြပါ _____

(ဇ) ကျေးရွာတွင် ခွဲစည်းထားသော အဖွဲ့အစည်းများ
လူထုဝဟိုပြုစီမံကိန်းမတိုင်မီ ဤကျေးရွာတွင် ကျေးရွာဖွံ့ဖြိုးရေးအတွက် အစိုးရ (သို့) ရွာသားများကိုယ်တိုင်(သို့) စီမံကိန်းတစ်ခုခုမှ
ခွဲစည်းထားသည့် အဖွဲ့အစည်းများရှိပါသလား။

(၁) မရှိပါ _____
(၂) _____

(ဈ) အထွေထွေအုပ်ချုပ်ရေး ဦးစီးဌာန (GAD) မှ မှတ်တမ်းတင်ထားခြင်း
ဤကျေးရွာသည် A ထွေထွေ၊ B ချုပ်ချယ်ရေး ဦးစီးဌာန (GAD) မှ မှတ်တမ်းတင်ထားမှု ရှိပါသလား။
 မရှိပါ ဖြစ်ပါသည်

ကျေးရွာခေါင်းဆောင်

A မည် ဦးစောစောစော

လက်မှတ်  ၀၄.၉ ၂၂.၇.၂၀၁၉

လူထုစည်းရုံးရေးမှူး

A မည်  ၀၄.၉

လက်မှတ်  ၀၄.၉ ၂၂.၇.၂၀၁၉

ကျေးရွာ အချက်အလက် (ပုံစံ-၁) (ဒုတိယနှစ်စက်ဝန်း)

အိမ်ခြေ - ၄၇၄

အိမ်ထောင်စု - ၄၉၀

ပုံစံ - ၁ - ၁ ကျေးရွာအခြေခံအချက်အလက်များ (Form PC 1)

လယ်ယာနှင့် တောများ ကျေးရွာတစ်ရွာသို့, ပထမဆုံးမိတ်ဆက်ခရီး သွားရောက်သောအခါ လူထုစည်းရုံးရေးမှူးသည် ကျေးရွာ ခေါင်းဆောင်များအား ကျေးရွာအချက်အလက်များကို မေတ္တာရပ်ခံ၍ တောင်းခံရသည်။ ဤအချက်အလက်များကို စီမံကိန်း မိတ်ဆက်အစည်းဝေးမတိုင်မီတောင်းခံရမည်။ စီမံကိန်းမိတ်ဆက်အစည်းဝေးတွင် လူထုစည်းရုံးရေးမှူးသည် ဤအချက်အလက် များအား စစ်ဆေးပြီး မှန်ကန်အောင်ပြုလုပ်ရမည်။ ပြီးနောက်တွင် လူထုစည်းရုံးရေးမှူးမှ သတင်းအချက်အလက်ထံသို့ Tablets မှ တဆင့် ပြည့်သွင်းရမည်။

ကျေးရွာခေါင်းဆောင် အမည် ဦးမောင်မောင်	ကျေးရွာခေါင်းဆောင်၏ ဖုန်းနံပါတ် ၀၉၇၈၄၃၇၀၆၄၄	လူထုစည်းရုံးရေးမှူး၏ အမည် ဦးကျော်စွာ
ပြည်နယ်/တိုင်းဒေသကြီး ပွဲ၊ ညွှန်၊ နယ် ၆၅၆	ကျေးရွာအုပ်စု အံ့စွဲ	ကျေးရွာ ရွာ

က။ လူဦးရေ

လူမျိုးစု	အိမ်ထောင်စုအရေအတွက်	ကိုးကွယ်သည့်ဘာသာ	အိမ်ထောင်စုအရေအတွက်
လူမျိုးစု (၁) <u>မူရမ်း</u>	<u>၄၉၀</u>	ဘာသာ (၁) <u>၄၉၀</u>	<u>၄၉၀</u>
လူမျိုးစု (၂) -----		ဘာသာ (၂) -----	
လူမျိုးစု (၃) -----		ဘာသာ (၃) -----	
လူမျိုးစုစော -----		ဘာသာစော -----	
အခြား	အရေအတွက်		
မသန်စွမ်းသူများ	<u>၃</u>		
ထက်ကြီးရွယ်အိုများ (၆၅ နှစ် နှင့် အထက်)	<u>၁၈၈</u>		
စစ်ဘေးရှောင်			

	အမျိုးသား (အရေအတွက်)	အမျိုးသမီး (အရေအတွက်)
လူဦးရေ	<u>၁၄၁၈</u>	<u>၁၄၃၈</u>
လူမျိုးစု (၁) <u>မူရမ်း</u>	<u>၁၄၁၈</u>	<u>၁၄၃၈</u>
လူမျိုးစု (၂) -----		
လူမျိုးစု (၃) -----		
အခြား		
အိမ်ထောင်စုဦးရေ	<u>၄၀၂</u>	<u>၈၈</u>

(ခ) အခြေခံအောက်အဖွဲ့ အသုံးအဆောင်များ

စာသင်ကျောင်း	အမှတ် ခြံမပါ	ကျန်းမာရေး	အမှတ် ခြံမပါ	ဘာသာရေး အဆောက် အအုံများ	အမှတ် ခြံမပါ
--------------	-----------------	------------	-----------------	----------------------------	-----------------

အထက်တန်းကျောင်း	<input checked="" type="checkbox"/>	ခေတ်ရုံ	<input checked="" type="checkbox"/>	ခေတ်	<input checked="" type="checkbox"/>
အလယ်တန်းကျောင်း	<input type="checkbox"/>	ကျွန်းမာရေးဌာန	<input checked="" type="checkbox"/>	ဘုန်းကြီးကျောင်း	<input checked="" type="checkbox"/>
ပုလဲတန်းကျောင်း	<input type="checkbox"/>	ကျွန်းမာရေးဌာနခွဲ	<input type="checkbox"/>	ဟိန္ဒူဘုရားကျောင်း	<input type="checkbox"/>
ပျက်ကြီးကျောင်း	<input type="checkbox"/>	ဆေးပေးခန်း	<input type="checkbox"/>	ခရစ်ယာန်ကျောင်း	<input type="checkbox"/>
အခြား	<input type="checkbox"/>	အခြား	<input type="checkbox"/>	ဗလီ	<input type="checkbox"/>
				အခြား	<input type="checkbox"/>
မှတ်ချက်		မှတ်ချက်		မှတ်ချက်	

(ဂ) ကျွမ်းကျင်သူများမှတ်တမ်း (ကျေးရွာတွင်နေထိုင်သော သို့မဟုတ် အခြားရွာမှလာရောက်သော ကျွမ်းကျင်သူများ)

(ဂ) စာသင်ကျောင်း			(ဂ) ကျွန်းမာရေး			(ဂ) လက်မှုပညာရှင်		
	ရွာတွင်နေထိုင်သူ	အခြားရွာမှလာသူ		ရွာတွင်နေထိုင်သူ	အခြားရွာမှလာသူ		ရွာတွင်နေထိုင်သူ	အခြားရွာမှလာသူ
ပုလဲတန်းပြဆရာ/မ	<input checked="" type="checkbox"/>	<input checked="" type="checkbox"/>	ဆရာဝန်	<input type="checkbox"/>	<input checked="" type="checkbox"/>	လက်သမား	<input checked="" type="checkbox"/>	<input type="checkbox"/>
အထက်တန်းပြဆရာ/မ	<input checked="" type="checkbox"/>	<input checked="" type="checkbox"/>	လက်ထောက်ကျွန်းမာရေးမှူး	<input type="checkbox"/>	<input type="checkbox"/>	ပန်းရံ	<input checked="" type="checkbox"/>	<input checked="" type="checkbox"/>
အလယ်တန်းပြဆရာ/မ	<input checked="" type="checkbox"/>	<input checked="" type="checkbox"/>	အမျိုးသမီးကျွန်းမာရေးဆရာမ	<input type="checkbox"/>	<input type="checkbox"/>	လျှပ်စစ်ကျွမ်းကျင်ပညာရှင်	<input checked="" type="checkbox"/>	<input type="checkbox"/>
ပျက်ကြီးဆရာ/မ	<input checked="" type="checkbox"/>	<input type="checkbox"/>	သာဓကဆရာမ	<input type="checkbox"/>	<input checked="" type="checkbox"/>	ရေပိုက်သူယ်သူ	<input checked="" type="checkbox"/>	<input type="checkbox"/>
အခြား	<input type="checkbox"/>	<input type="checkbox"/>	ပြည်သူ့ကျွန်းမာရေးလုပ်သား	<input type="checkbox"/>	<input type="checkbox"/>	စက်ပြင်ဆရာ	<input checked="" type="checkbox"/>	<input type="checkbox"/>
မှတ်ချက်			မှတ်ချက်			မှတ်ချက်		

(ဃ) ကျေးရွာသို့ ရောက်ရှိနိုင်သည့် လမ်းအခြေအနေ / ကျေးရွာတစ်ရွာသည် ၎င်း၏ ကျေးရွာအုပ်စုနှင့် ဆက်သွယ်ထားသော လမ်းအခြေအနေ (အောက်ပါပုံစံကိုစိုင်းပါ)

ကျောက်ကြမ်းလမ်း: ကတ္တရာလမ်း ကွန်ကရစ်လမ်း: _____
 ကျောက်ခင်းလမ်း: မြေသားလမ်း လူသွားလမ်း: _____
 မော်တော်ဆိုင်ကယ်လမ်း: _____
 အခြား: _____

(င) ကျေးရွာဖွံ့ဖြိုးမှုစီမံချက်

- (၁) လူထုထောက်ပံ့မှုစီမံကိန်းမကောင်မီ ဤကျေးရွာတွင်ကျေးရွာဖွံ့ဖြိုးမှုစီမံချက်ရှိခဲ့ပါသလား? ပိုင်းမီ
ရှိပါသည်/မရှိပါ/မသိပါ
- (၂) ရှိခဲ့ပါလျှင် ဤစီမံချက်ကို မည်သည့် ခုနှစ်တွင်ပြင်ဆင်ခဲ့ပါသနည်း? နှစ်-----/မသိပါ
- (၃) ဤစီမံချက်ကို ဖြည့်စွက်မှုအတည်ပြုခဲ့ပါသလား? ပြုခဲ့ပါသည်/မပြုခဲ့ပါ/မသိပါ

(စ) ဝေဖန်အကွာအဝေး

- (၁) ဤကျေးရွာ၏ပတ်ဝန်းကျင်မှ ၎င်းကျေးရွာအုပ်စု၏ပတ်ဝန်းကျင် ဝေဖန်ခိုင်မည်မျှကွာဝေးသနည်း? ပိုင်း-----/မသိပါ
- (၂) ဤကျေးရွာမှ ၎င်းကျေးရွာအုပ်စု၏ပတ်ဝန်းကျင် သွားလာရာ တွင်ကြာမြင့်သည့်အချိန်

ခြောက်ခွေ ရာသီတွင်ကြာချိန် ----- နာရီ -----
 ခြောက်ခွေ ရာသီတွင်ကြာချိန် ----- နာရီ -----
 မော်လကုန်း/မော်တော်ဆိုင်ကယ်/ခြေလျှင်/လား/မော်တော်ဘုတ်/
 အခြား: _____
 မော်လကုန်း/မော်တော်ဆိုင်ကယ်/ခြေလျှင်/လား/မော်တော်ဘုတ်/
 အခြား: _____

(ဆ) ပတ်ဝန်းကျင်ဆိုင်ရာ သဘာဝဘေးအန္တရာယ်

ဤကော့ရှာတွင် ဖော်ပြခြင်းကဲ့သို့ သဘာဝဘေးအန္တရာယ်ကုရောက်စွမ်းခြင်း ရှိပါသလား။

မရှိပါ ရှိပါသည် ရှိလျှင်ဖော်ပြပါ -----

(ဇ) ကော့ရှာတွင် ခွဲစည်းထားသော အဖွဲ့အစည်းများ

လူထုဝေဟံပြုစီမံကိန်းမတိုင်မီ ဤကော့ရှာတွင် ကော့ရှာခွဲခြားရေးအတွက် အစိုးရ (သို့) ရွာသားများကိုယ်တိုင်(သို့) စီမံကိန်းတင်စုမှ ခွဲစည်းထားသည့် အဖွဲ့အစည်းများရှိပါသလား။

(၁) လူထုဝေဟံပြုစီမံကိန်း (၂၀၁၇)

(၂) -----

(ဈ) အထွေထွေအုပ်ချုပ်ရေး ဦးစီးဌာန (GAD) မှ မှတ်တမ်းတင်ထားခြင်း

ဤကော့ရှာသည် အထွေထွေအုပ်ချုပ်ရေး ဦးစီးဌာန (GAD) မှ မှတ်တမ်းတင်ထားမှု ရှိပါသလား။

မရှိပါ ရှိပါသည်

ကော့ရှာပေါင်းစည်းအဖွဲ့
သဲအိမ်ကော့ရှာအုပ်စုအုပ်ချုပ်ရေး
ပေါင်းစည်း

လူထုဝေဟံပြုစုရမှ

အမည်

လက်မှတ်

၁၄.၅

အမည် ဒေါ်နီနီစိစိ

လက်မှတ်

၁၄.၅ ၁၁ ၁၁ ၁၇

ကျေးရွာ အချက်အလက် (ပုံစံ-၁) (တတိယနှစ်စက်ဝန်း)

နိမ့်ခြေ - 414
 စိမ်းထားရာ - 190
 ဂျီပီ.၆၅ - 2896

ပုံစံ - ၁ - ၁ ကျေးရွာအစုပြင်ဆင်မှုအချက်အလက်များ (Form PC 1)

ကပ်ညွှန်ဖွဲ့စည်း ကျေးရွာသစ်ရွာသို့ ပထမဆုံးမိတ်ဆက်ခရီး သွားရောက်သောအခါ လူထုစည်ရုံးများသည် ကျေးရွာ ခေါင်းဆောင်များအား ကျေးရွာအချက်အလက်များကို ပေးရွာရပ်စံ၍ တောင်းခံရသည်။ ဤအချက်အလက်များကို စီမံကိန်း မိတ်ဆက်အစည်းအဝေးတိုင်ပင်ဆောင်ရွက်ရမည်။ စီမံကိန်းမိတ်ဆက်အစည်းအဝေးတွင် လူထုစည်ရုံးများသည် ဤအချက်အလက် များအား စစ်ဆေးပြီး မှန်ကန်အောင်မြင်ရန်အတွက် ပြီးအောင်တွင် လူထုစည်ရုံးများမှ သတင်းအချက်အလက်ထံသို့ Tablets မှ တဆင့် ပြင်ဆင်ရမည်။

ကျေးရွာခေါင်းဆောင် အမည် ဒိုးဖောင်ဖောင်ခိုင်	ကျေးရွာခေါင်းဆောင်၏ ဝန်ထမ်းမိတ် ဇဂ္ဂ	လူထုစည်ရုံးများ၏ အမည် ဒိုးဝင်းခွမ်မိုး
ပြင်ဆင်မှုအမျိုးအမည် ပွဲ၊ ဇွဲနယ်	စပါး	ကျေးရွာအုပ်စု ဘဏ်စာ ကျေးရွာ ဘဏ်စာ

ဤ လူဦးရေ

လူဦးရေ	အိမ်ထောင်စုအရေအတွက်	ကိုးကွယ်သည့်ဘာသာ	အိမ်ထောင်စုအရေအတွက်
လူဦးရေ (၁) ကျွန်	490	ဘာသာ (၁) ၆၃	490
လူဦးရေ (၂) -----	-	ဘာသာ (၂) -----	-
လူဦးရေ (၃) -----	-	ဘာသာ (၃) -----	-
လူဦးရေစုစု -----	-	ဘာသာစုစု -----	-
အခြား			
	အစုစုအတွက်		
မသန်စွမ်းသူများ	4	-	-
ထက်ကြီးရွယ်သူများ (၆၅ နှစ် နှင့် အထက်)	202	-	-
စစ်တေးမရောင်	-	-	-

လူဦးရေ	အမျိုးသား (အစုစုအတွက်)	အမျိုးသမီး (အစုစုအတွက်)
လူဦးရေ (၁) ကျွန်	1436	1460
လူဦးရေ (၂) -----		
လူဦးရေ (၃) -----		
အခြား		
အိမ်ထောင်စုစု	402	88

(စ) အခြေခံအစဏ္ဍာန်အစုံ အသုံးအစဏ္ဍာန်များ

အသစ်ကျောင်း	အပုတ် ခြစ်ပါ	ကျွန်းအစေ့	အပုတ် ခြစ်ပါ	ဘာသာရေး အစဏ္ဍာန် အစုံများ	အပုတ် ခြစ်ပါ
ပုလဲကျောင်း	<input type="checkbox"/>	တိုက်ပယ်စေခံရ	<input type="checkbox"/>	ဝေတီ	<input checked="" type="checkbox"/>
မူပိုင်ကျောင်း	<input type="checkbox"/>	ကျွန်းဟာရေးဌာန	<input type="checkbox"/>	ဘုန်းကြီးကျောင်း	<input checked="" type="checkbox"/>
မူလကျောင်း	<input type="checkbox"/>	ကျွန်းဟာရေးဌာန	<input checked="" type="checkbox"/>	ဟိန္ဒူဌာနကျောင်း	<input type="checkbox"/>
အလယ်တန်းကျောင်း	<input type="checkbox"/>	ခေမာယစဉ်း	<input type="checkbox"/>	ခေမာယကျောင်း	<input type="checkbox"/>
လယ်လှူကျောင်း	<input type="checkbox"/>	အခြား	<input type="checkbox"/>	ဗေဒ	<input type="checkbox"/>
အထက်တန်းကျောင်း	<input checked="" type="checkbox"/>			အခြား	<input type="checkbox"/>
အခြား	<input type="checkbox"/>				
မှတ်ချက်		မှတ်ချက်		မှတ်ချက်	

(င) ကျွမ်းကျင်သူများမှတ်တမ်း (ကျေးရွာတွင်နေထိုင်သော သို့မဟုတ် ထခြားရွာမှလာရောက်သော ကျွမ်းကျင်သူများ)

	(ခ) အသစ်ကျောင်း		(ဂ) ကျွန်းအစေ့			(ဃ) လက်မှတ်ထုတ်ပေးခြင်း		
	ရွာတွင်နေထိုင်သူ	ထခြားရွာမှလာသူ		ရွာတွင်နေထိုင်သူ	ထခြားရွာမှလာသူ		ရွာတွင်နေထိုင်သူ	ထခြားရွာမှလာသူ
ပုလဲကျောင်း	<input checked="" type="checkbox"/>	<input checked="" type="checkbox"/>	ဆရာဝန်	<input type="checkbox"/>	<input checked="" type="checkbox"/>	လက်ထောက်	<input checked="" type="checkbox"/>	<input type="checkbox"/>
အထက်တန်းကျောင်း	<input checked="" type="checkbox"/>	<input checked="" type="checkbox"/>	ကျွန်းဟာရေးဌာန	<input type="checkbox"/>	<input type="checkbox"/>	မရှိ	<input checked="" type="checkbox"/>	<input checked="" type="checkbox"/>
အလယ်တန်းကျောင်း	<input checked="" type="checkbox"/>	<input checked="" type="checkbox"/>	အခြားကျွန်းအစေ့	<input type="checkbox"/>	<input type="checkbox"/>	လက်ထောက်	<input checked="" type="checkbox"/>	<input type="checkbox"/>
ပုလဲကျောင်း	<input checked="" type="checkbox"/>	<input type="checkbox"/>	သားရွာဆရာ	<input type="checkbox"/>	<input checked="" type="checkbox"/>	ကျွမ်းကျင်သူ	<input checked="" type="checkbox"/>	<input type="checkbox"/>
အခြား	<input type="checkbox"/>	<input type="checkbox"/>	မြို့နယ်ကျွန်းအစေ့လုပ်သား	<input type="checkbox"/>	<input type="checkbox"/>	ကျွမ်းကျင်သူ	<input checked="" type="checkbox"/>	<input type="checkbox"/>
မှတ်ချက်			မှတ်ချက်			မှတ်ချက်		

(ဆ) ကျေးရွာသို့ ရောက်ရှိနိုင်သည့် လမ်းအခြေအနေ / ကျေးရွာတစ်ရွာသည် ၎င်း၏ ကျေးရွာအုပ်စုနှင့် ဆက်သွယ်ထားသော လမ်းအခြေအနေ (တောက်ပါတို့ကိုပိုင်ပါ)

ကျောက်ကြမ်းလမ်း ကတ္တရာလမ်း ကွန်ကရစ်လမ်း မော်တော်ဆိုင်ကယ်လမ်း
 ကျောက်စင်းလမ်း မြေဘားလမ်း လူသွားလမ်း အခြား _____

(င) ကျေးရွာဖွံ့ဖြိုးမှုစီမံချက်

(၁) လူထုဝေပေးပြီးနောက်ပိုမိုစတင်၍ ကျေးရွာတွင် ကျေးရွာဖွံ့ဖြိုးမှု စီမံချက်ရှိပါသလား? ဝိုင်ဒါ

(၂) ရှိပါလျှင် ကြိုစီမံချက်ကို မည်သည့် ဝန်ထုပ်ပေးခြင်းဖြင့် ဆောင်ရွက်ပါသနည်း? နှစ်-----/မသိပါ

(၃) ဤစီမံချက်ကို ဦးနှောက်အထည်ပြုပါသလား? ပြုပါသည်/မပြုပါ /မသိပါ

(င) ခရီးအတွဲအစား

(၁) ဤကျေးရွာ၏တပ်မှ ဝမ်းကျေးရွာအုပ်စု၏တပ်အထိ ခရီးခိုင်းမည်မျှကားသေးသနည်း? မိုင်-----/မသိပါ

(၂) ဤကျေးရွာမှ ဝမ်းကျေးရွာအုပ်စု၏တပ်အထိ သွားလာရာတွင်ကြာမြင့်သည့်အချိန်

ခြောက်သွေ့ရာသီတွင်ကြာချိန်----- ထော်လာဂျီ/မော်တော်ဆိုင်ကယ်/မြေလျှင်/လာ/မော်တော်ဘုတ်/
အခြား----- (ခုတ်စုရွာ)

မိုးရာသီတွင်ကြာချိန်----- ထော်လာဂျီ/မော်တော်ဆိုင်ကယ်/မြေလျှင်/လာ/မော်တော်ဘုတ်/
အခြား----- (ခုတ်စုရွာ)

(ဆ) ပတ်ဝန်းကျင်ဆိုင်ရာ သဘာဝပေးအန္တရာယ်

ဤကျေးရွာတွင် ချေကြီးခြင်းကိုသို့ သဘာဝပေးအန္တရာယ်ကုဆောက်မှုခြင်း မရှိပါကား

ရှိပါသည် မရှိပါသည် ရှိလျှင်ဖော်ပြပါ-----

(ဇ) ကျေးရွာတွင် ခွဲစည်းထားသော အဖွဲ့အစည်းများ

လူထုတပ်ကြီးစီမံကိန်းမဟုတ်မီ ဤကျေးရွာတွင် ကျေးရွာဖွံ့ဖြိုးရေးအတွက် အစိုးရ (သို့) ရွာသားများကိုယ်တိုင်(သို့) စီမံကိန်းတစ်ခုခုမှ ခွဲစည်းထားသည့် အဖွဲ့အစည်းများရှိပါသလား

(၁) စွမ်း/စက်ကိုင်သွင်း-----

(၂) ဖွဲ့စည်းရေး-----

(ဈ) ကုန်စည်ယာဉ်တူးဖွဲ့မှု

(ဈ) အထွေထွေအုပ်ချုပ်ရေး ဦးစီးဌာန (GAD) မှ မှတ်တမ်းတင်ထားခြင်း

ဤကျေးရွာသည် အထွေထွေအုပ်ချုပ်ရေး ဦးစီးဌာန (GAD) မှ မှတ်တမ်းတင်ထားမှု ရှိပါသလား

ရှိပါသည် မရှိပါသည်



အမည် ဦးမောင်မောင် နိုင်

(Handwritten signature)

လက်မှတ် ခန.

ဦးမောင်မောင် နိုင်

ရပ်ရွာရေးရာ

သယံဇာတနှင့်သဘာဝပတ်ဝန်းကျင် ထိန်းသိမ်းရေး ဝန်ကြီးဌာန

နေပြည်တော်

အမည် ဦးမင်းမျိုးမြင့်

လက်မှတ် ခန.စွ

(Handwritten signature)

ကျေးရွာအချက်အလက်(စပုံစံ-၁) (စတုတ္ထနှစ်စက်ဝန်း)

ပုံစံ - ၈ - ၁ ကျေးရွာအခြေခံအချက်အလက်များ (Form PC 1)

လက်ညှိုးနှိပ်ရန်
 ကျေးရွာအခြေခံအချက်အလက်များကို အတိအကျစွာ ဖြည့်စွက်ရန်အတွက် အောက်ဖော်ပြပါ အချက်အလက်များကို ဖြည့်စွက်ရန် လိုအပ်ပါသည်။
 ကျေးရွာအခြေခံအချက်အလက်များကို အတိအကျစွာ ဖြည့်စွက်ရန်အတွက် အောက်ဖော်ပြပါ အချက်အလက်များကို ဖြည့်စွက်ရန် လိုအပ်ပါသည်။
 ကျေးရွာအခြေခံအချက်အလက်များကို အတိအကျစွာ ဖြည့်စွက်ရန်အတွက် အောက်ဖော်ပြပါ အချက်အလက်များကို ဖြည့်စွက်ရန် လိုအပ်ပါသည်။
 ကျေးရွာအခြေခံအချက်အလက်များကို အတိအကျစွာ ဖြည့်စွက်ရန်အတွက် အောက်ဖော်ပြပါ အချက်အလက်များကို ဖြည့်စွက်ရန် လိုအပ်ပါသည်။

ကျေးရွာအခြေခံအချက်အလက် ဦးမောင်မောင်	ကျေးရွာအခြေခံအချက်အလက် ဖုန်းနံပါတ် ၀၇ ၇၈၄၃၇၀၆၄၄	လူထုစာရင်းဇယားအမှတ် ဦးမင်းဦး
မြို့နယ်/တိုင်း/နယ်/မြို့	ဦးနယ်	ကျေးရွာအုပ်စု
၅၇	ပေါင်	သဲခေါင်

ကျေးရွာအခြေခံအချက်အလက်

လူဦးရေ	အိမ်ထောင်စုအရေအတွက်	ကိုးကွယ်သည့်ဘာသာ	အိမ်ထောင်စုအရေအတွက်
လူဦးရေ (၁) ၈၇၆	၄၇၀	ဘာသာ(၁) ဗုဒ္ဓ	၄၇၀
လူဦးရေ (၂) _____		ဘာသာ(၂) _____	
လူဦးရေ (၃) _____		ဘာသာ(၃) _____	
လူဦးရေစုစု _____		ဘာသာစုစု _____	
အခြား _____			
	အရေအတွက်		
မထင်ရှားသူများ	၄		
မထင်ရှားသူများ (၆၅ နှစ် နှင့် အထက်)	၂၀၂		
အခြားအချက်			

	အမျိုးသား(အဝေရအတွက်)	အမျိုးသမီး(အဝေရအတွက်)	စုစုပေါင်းအဝေရအတွက်
၇၅၆၈၄			
၇၅၆၈ (၁) - ၁၅၅၆	1437	1461	2898
၇၅၆၈ (၂) -----			
၇၅၆၈ (၃) -----			
အခြား			
အိမ်ထောင်စဉ်	402	88	490

(ခ) အခြားအဆောက်အအုံ အသုံးအဆောင်များ

စာလင်ကျောင်း	အမှတ် ခြံမိ	ကျွန်းဟာရေး	အမှတ် ခပ်မိ	ဘာသာရေးအဆောက် အအုံများ	အမှတ် ခြံမိ
အထက်တန်းကျောင်း	✓	ဆေးရုံ	□	ဓဇတီ	✓
အလယ်တန်းကျောင်း	□	ကျွန်းဟာရေးဌာန	□	ဘုန်းကြီးကျောင်း	✓
မူလတန်းကျောင်း	□	ကျွန်းဟာရေးဌာနခွဲ	✓	ဟိန္ဒူဘုရားကျောင်း	□
မူကြီးကျောင်း	□	ဆေးဝေခန်း	□	ခရစ်ယာန်ကျောင်း	□
အခြား	□	အခြား	□	ဓလီ	□
				အခြား	□
မှတ်စုတ်		မှတ်စုတ်		မှတ်စုတ်	

(ဂ) ကျွမ်းကျင်သူများမှတ်တမ်း (ကျေးရွာတွင်နေထိုင်သော သို့မဟုတ် တခြားရွာမှလာရောက်သောကျွမ်းကျင်သူများ)

(၁) စာသင်ကျောင်း			(၂) ကျွန်းဟူးစေ့			(၃) လက်မှုပညာစင်		
	ရွာတွင်နေထိုင်သူ	အခြားရွာမှလာသူ		ရွာတွင်နေထိုင်သူ	အခြားရွာမှလာသူ		ရွာတွင်နေထိုင်သူ	အခြားရွာမှလာသူ
မှလတန်းပြဆရာ/မ	<input checked="" type="checkbox"/>	<input checked="" type="checkbox"/>	ဆရာဝန်	<input type="checkbox"/>	<input checked="" type="checkbox"/>	လက်သမား	<input checked="" type="checkbox"/>	<input type="checkbox"/>
အထောက်အကူပြုဆရာ/မ	<input checked="" type="checkbox"/>	<input checked="" type="checkbox"/>	လက်ထောက်ကျွန်းဟူးစေ့	<input type="checkbox"/>	<input type="checkbox"/>	ပန်းရံ	<input checked="" type="checkbox"/>	<input checked="" type="checkbox"/>
● မှလတန်းပြဆရာ/မ	<input checked="" type="checkbox"/>	<input checked="" type="checkbox"/>	အမျိုးသမီးကျွန်းဟူးစေ့ဆရာမ	<input type="checkbox"/>	<input type="checkbox"/>	လျှပ်စစ်ကျွမ်းကျင်ပညာသမား	<input checked="" type="checkbox"/>	<input type="checkbox"/>
မှညီဆရာ/မ	<input checked="" type="checkbox"/>	<input type="checkbox"/>	သားရွားဆရာမ	<input type="checkbox"/>	<input checked="" type="checkbox"/>	ရေပိုက်သွယ်သူ	<input checked="" type="checkbox"/>	<input type="checkbox"/>
သင်္ဃာ	<input type="checkbox"/>	<input type="checkbox"/>	ပြင်သူကျွန်းဟူးစေ့လုပ်သား	<input type="checkbox"/>	<input type="checkbox"/>	စက်ပြင်ဆရာ	<input checked="" type="checkbox"/>	<input type="checkbox"/>
မှလမှတ်			မှတ်မှတ်			မှတ်မှတ်		

(ဃ) ကျေးရွာသို့ ရောက်ရှိနိုင်သည့်လမ်းအခြေအနေ / ကျေးရွာတစ်ရွာသည် ၎င်း၏ကျေးရွာအုပ်စုနှင့် ဆက်သွယ်ထားသောလမ်းအခြေအနေ (အောက်ပါတို့ကိုစိုင်းပါ)

- ကျောက်ကြမ်းလမ်း ကတ္တရာလမ်း ကွန်ကရစ်လမ်း ဖော်တော်ဆိုင်ကယ်လမ်း
- ကျောက်ခင်းလမ်း ခြေသားလမ်း လှသွားလမ်း အခြား _____

(င) ကျေးရွာဖွံ့ဖြိုးမှုစီမံခန့်ခွဲရေး

- (၁) လူထုဝဟိုပြုစီမံကိန်းမစတင်မှီ ဤကျေးရွာတွင်ကျေးရွာဖွံ့ဖြိုးမှုစီမံခန့်ခွဲရေးပုံစံရှိခဲ့ပါသလား? ပိုင်းပါ
- (၂) ရှိခဲ့ပါလျှင် ဤစီမံခန့်ခွဲရေးကို မည်သည့် ဝန်ထုပ်ပေးပေးခဲ့ပါသနည်း? ရှိပါသည် / မရှိပါ / မသိပါ
- (၃) ဤစီမံခန့်ခွဲရေးကို မြို့နယ်မှအတည်ပြုခဲ့ပါသလား? နှစ်----- / မသိပါ
- ပြုခဲ့ပါသည် / မပြုခဲ့ပါ / မသိပါ

(စ) ဝေဖန်အကွာအဝေး

(၁) ဤကျေးရွာ၏ဝဟိုမှ၎င်းကျေးရွာအုပ်စု၏ဝဟိုအထိဝေဖန်ခိုင်းပုညမျှကွာဝေးသနည်း? မိုင်-----/မသိပါ

(၂) ဤကျေးရွာမှ ၎င်းကျေးရွာအုပ်စု၏ဝဟိုအထိသွားလာရာတွင်ကြာမြင့်သည့်အချိန်

ခြောက်သွေ့ရာသီတွင်ကြာချိန်-----ထော်လာရီး/မော်တော်ဆိုင်ကယ်/ခြေလှမ်း/လာ/မော်တော်ဘုတ်/

အခြား-----

မိုးရာသီတွင်ကြာချိန်-----ထော်လာရီး/မော်တော်ဆိုင်ကယ်/ခြေလှမ်း/လာ/မော်တော်ဘုတ်/

အခြား-----

(ဆ) ပတ်ဝန်းကျင်ဆိုင်ရာသဘာဝဘေးအန္တရာယ်

ဤကျေးရွာတွင်ရေကြီးခြင်းကိုသို့ သဘာဝဘေးအန္တရာယ်ကူးစောက်ဖူးခြင်း ရှိပါသလား

ပါရှိပါ ရှိပါသည် ရှိလျှင်ဖော်ပြပါ-----

(ဇ) ကျေးရွာတွင် ခွဲစည်းထားသော အဖွဲ့အစည်းများ

လူထုဝဟိုပြုစီမံကိန်းမတိုင်မီ ဤကျေးရွာတွင် ကျေးရွာခွဲ ဖြိုခွဲအတွက် အစိုးရ(သို့)ရွာသားများကိုယ်တိုင်(သို့) စီမံကိန်းတစ်ခုခုမှ ခွဲစည်းထားသည့် အဖွဲ့အစည်းများရှိပါသလား

(၁) မီးရောင်စု -----

(၂) -----

(ဈ) အထွေထွေအုပ်ချုပ်ရေး ဦးစီးဌာန (GAD) မှ မှတ်တမ်းတင်ထားခြင်း

ဤကျေးရွာသည် အထွေထွေအုပ်ချုပ်ရေး ဦးစီးဌာန (GAD) မှ မှတ်တမ်းတင်ထားမှု ရှိပါသလား

ပါရှိပါ ရှိပါသည်

ကျေးရွာခေါင်းဆောင်

အမည် ဦးမောင်မောင်စိုး
လက်မှတ် [Signature] ၀၄.၉ 18. 12. 2019

လူထုစည်းစုရေးမှူး

အမည် ဦးစိုးစိုး
လက်မှတ် [Signature] ၀၄.၉ 18. 12. 2019

စီမံကိန်းစက်ဝန်း အချိန်ဇယား (ပုံစံ-၂) (ဒုတိယနှစ်စက်ဝန်း)

ပုံစံ-၂ - စီမံကိန်းစက်ဝန်းဇယား (PC 2)

စီမံကိန်းစက်ဝန်းစာတမ်းအရ စီမံကိန်းစက်ဝန်းစာတမ်းအရ စီမံကိန်းစက်ဝန်းစာတမ်း					
စီမံကိန်းအမျိုးအမည်		စီမံကိန်းအမျိုးအမည်		စီမံကိန်းအမျိုးအမည်	
စီမံကိန်းအမျိုးအမည်		စီမံကိန်းအမျိုးအမည်		စီမံကိန်းအမျိုးအမည်	
စီမံကိန်းအမျိုးအမည်		စီမံကိန်းအမျိုးအမည်		စီမံကိန်းအမျိုးအမည်	
စီမံကိန်းအမျိုးအမည်		စီမံကိန်းအမျိုးအမည်		စီမံကိန်းအမျိုးအမည်	
စီမံကိန်းအမျိုးအမည်		စီမံကိန်းအမျိုးအမည်		စီမံကိန်းအမျိုးအမည်	

စီမံကိန်းအမျိုးအမည်	၁၉၇၆		စီမံကိန်းစက်ဝန်းစာတမ်းအရ			
	စီမံကိန်းအမျိုးအမည်	စီမံကိန်းအမျိုးအမည်	စီမံကိန်းအမျိုးအမည်	စီမံကိန်းအမျိုးအမည်	စီမံကိန်းအမျိုးအမည်	စီမံကိန်းအမျိုးအမည်
၁။ စီမံကိန်းစက်ဝန်းစာတမ်းအရ	၁၁-၁၁-၇၆	၁၂-၁၁-၇၆	၉.၁	၁၆၄	၂၅၆	၈၅၄.၂၅၆
၂။ စီမံကိန်းစက်ဝန်းစာတမ်းအရ	၁၁-၁၁-၇၆	၁၂-၁၁-၇၆	၉.၂	၁၆၄	၂၅၆	၈၅၄.၂၅၆
၃။ စီမံကိန်းစက်ဝန်းစာတမ်းအရ	၁၁-၁၁-၇၆	၁၂-၁၁-၇၆	၁၂	၁၃	၂၅	၈၅၄.၂၅၆
၄။ စီမံကိန်းစက်ဝန်းစာတမ်းအရ			၈၄	၈၄	၈၄	၈၄
၅။ စီမံကိန်းစက်ဝန်းစာတမ်းအရ						
၆။ စီမံကိန်းစက်ဝန်းစာတမ်းအရ						
၇။ စီမံကိန်းစက်ဝန်းစာတမ်းအရ						

၆။ စီမံကိန်းစက်ဝန်းစာတမ်းအရ					
၇။ စီမံကိန်းစက်ဝန်းစာတမ်းအရ					
၈။ စီမံကိန်းစက်ဝန်းစာတမ်းအရ					
၉။ စီမံကိန်းစက်ဝန်းစာတမ်းအရ					
၁၀။ စီမံကိန်းစက်ဝန်းစာတမ်းအရ					
၁၁။ စီမံကိန်းစက်ဝန်းစာတမ်းအရ					
၁၂။ စီမံကိန်းစက်ဝန်းစာတမ်းအရ					
၁၃။ စီမံကိန်းစက်ဝန်းစာတမ်းအရ					
၁၄။ စီမံကိန်းစက်ဝန်းစာတမ်းအရ					
၁၅။ စီမံကိန်းစက်ဝန်းစာတမ်းအရ					

စီမံကိန်းစက်ဝန်း အချိန်ဇယား (ပုံစံ-၂) (တတိယနှစ်စက်ဝန်း)

ပုံစံ - ၀ - ၂ - စီမံကိန်းစက်ဝန်း(ပုံစံ) (PC 2)

လုပ်ငန်းအမျိုးအစား		အကောင်အထည်ဖော်ရေးအဖွဲ့အစည်း		စီမံကိန်းစက်ဝန်းအမျိုးအစား	
အမျိုးအစား		အဖွဲ့အစည်း		စက်ဝန်း(၂) / စက်ဝန်း(၃)	
လုပ်ငန်းအမျိုးအစား		အဖွဲ့အစည်း		စက်ဝန်း(၂) / စက်ဝန်း(၃)	
အမျိုးအစား		အဖွဲ့အစည်း		စက်ဝန်း(၂) / စက်ဝန်း(၃)	
စီမံကိန်းစက်ဝန်း - ရွှေ		စီမံကိန်း - ဝေါင်း		စက်ဝန်း - ၁၀၂၆၆	

စီမံကိန်းစက်ဝန်းအမျိုးအစား	ခုနှစ်		အလုပ်အကိုင်အမျိုးအစား				စီမံကိန်းစက်ဝန်း	စီမံကိန်းစက်ဝန်း
	စက်ဝန်း	စက်ဝန်း	အလုပ်အကိုင်	အလုပ်အကိုင်	အလုပ်အကိုင်	အလုပ်အကိုင်		
၁။ စီမံကိန်းစက်ဝန်း စီမံကိန်းစက်ဝန်း	19. 9. 18	19. 9. 18	157	169	276	ကျေး-၂၇၁၊ ၈၈-3	490	56.33
၂။ စီမံကိန်းစက်ဝန်း စီမံကိန်းစက်ဝန်း	20. 9. 18	20. 9. 18	157	169	276	ကျေး-၂၇၁၊ ၈၈-3	490	56.33
၃။ စီမံကိန်းစက်ဝန်း စီမံကိန်းစက်ဝန်း	20. 9. 18	20. 9. 18	15	11	26	ကျေး-၂၇၁၊ ၈၈-3		
၄။ စီမံကိန်းစက်ဝန်း စီမံကိန်းစက်ဝန်း								
၅။ စီမံကိန်းစက်ဝန်း စီမံကိန်းစက်ဝန်း								
၆။ စီမံကိန်းစက်ဝန်း စီမံကိန်းစက်ဝန်း								
၇။ စီမံကိန်းစက်ဝန်း စီမံကိန်းစက်ဝန်း								
၈။ စီမံကိန်းစက်ဝန်း စီမံကိန်းစက်ဝန်း								
၉။ စီမံကိန်းစက်ဝန်း စီမံကိန်းစက်ဝန်း								

၁။ စီမံကိန်းစက်ဝန်း စီမံကိန်းစက်ဝန်း								
၂။ စီမံကိန်းစက်ဝန်း စီမံကိန်းစက်ဝန်း								
၃။ စီမံကိန်းစက်ဝန်း စီမံကိန်းစက်ဝန်း								
၄။ စီမံကိန်းစက်ဝန်း စီမံကိန်းစက်ဝန်း								
၅။ စီမံကိန်းစက်ဝန်း စီမံကိန်းစက်ဝန်း								
၆။ စီမံကိန်းစက်ဝန်း စီမံကိန်းစက်ဝန်း								
၇။ စီမံကိန်းစက်ဝန်း စီမံကိန်းစက်ဝန်း								
၈။ စီမံကိန်းစက်ဝန်း စီမံကိန်းစက်ဝန်း								
၉။ စီမံကိန်းစက်ဝန်း စီမံကိန်းစက်ဝန်း								

စီမံကိန်းစက်ဝန်း အချိန်ဇယား (ပုံစံ-၂) (စတုတ္ထနှစ်စက်ဝန်း)

ပုံစံ - ၂ - စီမံကိန်းစက်ဝန်းအချိန်ဇယား (PC 2)

လမ်းညွှန်မူဝါဒ		သက်တိုင်ရာယူရမည့်ရင်းနှီးမြှုပ်နှံမှုပေးအပ်သောကြေးငွေအရေအတွက်		စီမံကိန်းစက်ဝန်းအချိန်ဇယား		စတုတ္ထနှစ်စက်ဝန်း		စတုတ္ထနှစ်စက်ဝန်း	
ပြည်ထောင်စု		ပြည်ထောင်စု		စက်ဝန်း(၁)		စက်ဝန်း(၂)		စက်ဝန်း(၃)	
စက်ဝန်းအမျိုးအမည်		စက်ဝန်းအမျိုးအမည်		စက်ဝန်း(၁)		စက်ဝန်း(၂)		စက်ဝန်း(၃)	
စက်ဝန်းအမျိုးအမည်		စက်ဝန်းအမျိုးအမည်		စက်ဝန်း(၁)		စက်ဝန်း(၂)		စက်ဝန်း(၃)	
စက်ဝန်းအမျိုးအမည်		စက်ဝန်းအမျိုးအမည်		စက်ဝန်း(၁)		စက်ဝန်း(၂)		စက်ဝန်း(၃)	

စီမံကိန်းအမျိုးအမည်	မူဝါဒ		အချိန်ဇယား					စီမံကိန်းစက်ဝန်း	စီမံကိန်းစက်ဝန်း
	စတင်သည့်	ပြီးစီးသည့်	အချိန်ဇယား	အချိန်ဇယား	စီမံကိန်း	စီမံကိန်း	စီမံကိန်း		
၁။ စတုတ္ထနှစ်စက်ဝန်း စီမံကိန်းအချိန်ဇယား	၁၈. ၁၇. ၁၇	၁၈. ၁၇. ၁၇	၄၆	၁၅၄	၂၅၀	၂၄၇	၃	၂၅၆	
၂။ စတုတ္ထနှစ်စက်ဝန်း စီမံကိန်းအချိန်ဇယား	၁၇. ၁၂. ၁၇	၁၇. ၁၂. ၁၇	၄၃	၁၅၄	၂၄၇	၂၄၄	၃	၂၄၇	
၃။ စတုတ္ထနှစ်စက်ဝန်း စီမံကိန်းအချိန်ဇယား	၁၁. ၁. ၂၀၁၀	၁၁. ၁. ၂၀၁၀	၂၇	၂၁	၄၄	၄၇	၁		
၄။ စီမံကိန်းစက်ဝန်း စီမံကိန်းအချိန်ဇယား			၁၇	၁၇	၁၇				
၅။ စီမံကိန်းစက်ဝန်း စီမံကိန်းအချိန်ဇယား									
၆။ စီမံကိန်းစက်ဝန်း စီမံကိန်းအချိန်ဇယား									
၇။ စီမံကိန်းစက်ဝန်း စီမံကိန်းအချိန်ဇယား									

၁။ စီမံကိန်းစက်ဝန်း စီမံကိန်းအချိန်ဇယား								
၂။ စီမံကိန်းစက်ဝန်း စီမံကိန်းအချိန်ဇယား								
၃။ စီမံကိန်းစက်ဝန်း စီမံကိန်းအချိန်ဇယား								
၄။ စီမံကိန်းစက်ဝန်း စီမံကိန်းအချိန်ဇယား								
၅။ စီမံကိန်းစက်ဝန်း စီမံကိန်းအချိန်ဇယား								
၆။ စီမံကိန်းစက်ဝန်း စီမံကိန်းအချိန်ဇယား								
၇။ စီမံကိန်းစက်ဝန်း စီမံကိန်းအချိန်ဇယား								

၁၀။ ကျေးရွာခွဲ၊ မြို့ရေး ဦးစားပေး အစီအစဉ် (ပုံစံ-၃) (ပထမနှစ်စက်ဝန်း)

ပုံစံ - ၈ - ၃ - ကျေးရွာခွဲ၊ မြို့ရေး ဦးစားပေးအစီအစဉ် (Form PC 3)

လယ်ဥယျာဉ်ရွက်၊ အဆင့် (၃) ကျေးရွာပျော်ပန်းချက်အစည်းအဝေး၊ မြို့ရေးသောအခါ ကျေးရွာစီမံကိန်း အထောက်အကူပြု
 ကော်မတီသည် လူထုစည်းရုံးရေးများအကူအညီဖြင့် ဤပုံစံကိုပြည့်စုံအောင် ဖြည့်သွင်းရမည်။

လူထုစည်းရုံးရေးများ/ဝန်ထမ်းအမည် ၆၇၇၄ ဦးစိုးစိုးစွေ

နေ့စွဲ ၂၄.၃.၂၀၁၉ စက်ဝန်းအား အမှတ်ဖြစ်ပါ (✓) ဤစက်ဝန်း (၁)
 စက်ဝန်း (၂) စက်ဝန်း (၃) စက်ဝန်း (၄)

ပြည်နယ်/တိုင်း မွန် မြို့နယ် စာရှင် ကျေးရွာအုပ်စု ၁၄၃၄ ကျေးရွာ ၁၄၅၆ ရွာမ

က၊ အခက်အခဲအတားအဆီးများအား ဝေဖန်ခြင်း - ယခုလက်ရှိအခြေအနေတွင် ဤကျေးရွာခွဲ၊ မြို့တိုးတက်ရေးအတွက်
 အဓိကအခက်အခဲအတားအဆီးများသည် မည်သည့်များဖြစ်ပါသနည်း။ (အမျိုးသား/သမီး အနည်းဆုံးအခက်အခဲ ၅ ခုစီဖော်ပြပါ)

အမျိုးသား အခွဲမှ တင်ပြသောအခက်အခဲအတားအဆီးများ	အမျိုးသမီး အခွဲမှ တင်ပြသောအခက်အခဲအတားအဆီးများ
၁ ကျေးရွာအား ဝေးရာနှင့်ကျောက် တောင်များလျက်ရှိ မရှိသောကြောင့် အသက်ကြာ စားနပ်ရိက္ခာ	၁ ရွာတွင်းလမ်း မျိုး ရောင်းခြင်းကြောင့် အသက်ကြာ
၂ ကျေးရွာတွင် အကြီးအကျယ် မရှိသောကြောင့် မြို့ရေး များ အစပေးရန် ဘေးအန္တရာယ်ဖြစ်	၂ ရွာတွင်းလမ်း မျိုး ရောင်းခြင်းကြောင့် အသက်ကြာ
၃ ရွာတွင်းလမ်း မရှိသောကြောင့် မြို့ရေးအတွက် ပြင်ဆင်ရန် အခက်အခဲများ ရှိပါသည်။	၃ မြို့ရေးအတွက် မြို့ရေးအတွက် အသက်ကြာ
၄ ကျေးရွာတွင် မြို့ရေးအတွက် မြို့ရေးအတွက် လမ်းမရှိသောကြောင့် မြို့ရေးအတွက် အခက်အခဲများ ရှိပါသည်။	၄ ရွာတွင်းလမ်း မျိုး ရောင်းခြင်းကြောင့် အသက်ကြာ
၅ ကျေးရွာတွင် မြို့ရေးအတွက် မြို့ရေးအတွက် လမ်းမရှိသောကြောင့် မြို့ရေးအတွက် အခက်အခဲများ ရှိပါသည်။	၅ ကျေးရွာအား ဝေးရာနှင့်ကျောက် တောင်များလျက်ရှိ

(၆) ကျေးရွာအစည်းအဝေးမှ ရွေးချယ်ထားသော အဖွဲ့ဝင်များ

ခ၊ ပျော်ပန်းချက် - စီမံကိန်းအဖွဲ့ (၅) နှစ် အတွင်း ကျေးရွာခွဲ၊ မြို့ရေး ပျော်ပန်းချက်များအား တင်ပြပါ။

အမျိုးသား အခွဲမှ တင်ပြသောပျော်ပန်းချက်များ	အမျိုးသမီး အခွဲမှ တင်ပြသောပျော်ပန်းချက်များ
၁ ပရိဘောဂအဖွဲ့အစည်းအဖွဲ့ဝင်များ (ရွာအဖွဲ့အစည်း)	၁ ဘာသာရေးအဖွဲ့ဝင်များ
၂ ပရိဘောဂအဖွဲ့အစည်းအဖွဲ့ဝင်များ (ရွာအဖွဲ့အစည်း)	၂ ရွာအဖွဲ့အစည်းအဖွဲ့ဝင်များ
၃ ကျေးရွာအဖွဲ့အစည်းအဖွဲ့ဝင်များ (ရွာအဖွဲ့အစည်း)	၃ ကျေးရွာအဖွဲ့အစည်းအဖွဲ့ဝင်များ
၄ စာရေးဆရာအဖွဲ့အစည်းအဖွဲ့ဝင်များ (ရွာအဖွဲ့အစည်း)	၄ စာရေးဆရာအဖွဲ့အစည်းအဖွဲ့ဝင်များ (ရွာအဖွဲ့အစည်း)
၅ ရွာအဖွဲ့အစည်းအဖွဲ့ဝင်များ (ရွာအဖွဲ့အစည်း)	၅ အသက်ကြာအဖွဲ့အစည်းအဖွဲ့ဝင်များ

(၆) ကျေးရွာအစည်းအဝေးမှ ရွေးချယ်ထားသော အဖွဲ့ဝင်များ

ဂ၊ လူထုစီမံကိန်း၏ လာမည့် (၄) နှစ်အတွက် အကျုံးဝင်သော ဦးစားပေး ခွဲ၊ မြို့တိုးတက်မှု လုပ်ငန်းအစီအစဉ်များအားဖော်ပြပါ။

အဆင့်	ကျေးရွာအတွက် ဦးစားပေး ခွဲ၊ မြို့တိုးတက်မှု လုပ်ငန်းစဉ်များ	အဆိုပြုသူ (အမျိုးသားများ/ အမျိုးသမီးများ/ အမျိုးသား+ အမျိုးသမီး)	ခန့်မှန်းကုန်ကျ ဝင်ရံ	အကျုံးဝင်စားခွင့်ရှိသူ ခန့်မှန်းခြေ အရ အတွက်
၁	ပရိဘောဂအဖွဲ့အစည်းအဖွဲ့ဝင်များ (ရွာအဖွဲ့အစည်း)	အမျိုးသား + အမျိုးသမီး		၂၈၅၆
၂	ရွာအဖွဲ့အစည်းအဖွဲ့ဝင်များ	အမျိုးသား + အမျိုးသမီး		၂၈၅၆
၃	ရွာအဖွဲ့အစည်းအဖွဲ့ဝင်များ (ရွာအဖွဲ့အစည်း)	အမျိုးသား		၂၈၅၆
၄	ရွာအဖွဲ့အစည်းအဖွဲ့ဝင်များ (ရွာအဖွဲ့အစည်း)	အမျိုးသမီး		၂၈၅၆
၅	ရွာအဖွဲ့အစည်းအဖွဲ့ဝင်များ (ရွာအဖွဲ့အစည်း)	အမျိုးသား + အမျိုးသမီး		၂၈၅၆

ဃ၊ လူထုစီမံကိန်း၏ လာမည့် (၄) နှစ်အတွက် အကျုံးဝင်သော ဦးစားပေး ခွဲ၊ မြို့တိုးတက်မှု လုပ်ငန်း အစီအစဉ်များအားဖော်ပြပါ။

အဆင့်	ကျေးရွာအတွက် ဦးစားပေးခွဲ၊ မြို့	အဆိုပြုသူ (အမျိုးသားများ)	အခန်းကဏ္ဍ
-------	---------------------------------	---------------------------	-----------

	တိုးတက်မှု လုပ်ငန်းစဉ်များ	အမျိုးသမီး/အမျိုးသား+ အမျိုးသမီး)	
၀			
၂			
၃			
၄			
၅			

ခေါင်းစောင်၊ ကျေးရွာစီမံကိန်းအထောက်အကူပြုကော်မတီမှ အတည်ပြုသည်။

အမည် - ဦးကျော်အောင်လင်း လက်မှတ် - [Signature] - ၀၄/၅/၂၀၁၆

ရောက်ဆက်တွဲများ

(* အမျိုးသမီးများ ဖွဲ့စည်းသော အသက်အာဝါဒအစား အဆီးများ

(၆) တူးမြောင်းတစ်ကော့ဖွဲ့ လယ်သမားများ ချိန်ပျိုး ရေရှားပျိုး

(၇) အစည်းအဝေးများ ပြုလုပ်ပေးရန် အဖွဲ့အစည်းများ ပြုလုပ်ပေးရန် စီမံခန့်ခွဲခြင်း

* အမျိုးသမီးများ ဖွဲ့စည်းသော ဖွဲ့စည်းပေးရန်များ

(၆) ချိန်ပျိုး ရေရှားပျိုး စီမံခန့်ခွဲခြင်း

(၇) ချိန်ပျိုး စီမံခန့်ခွဲခြင်း

* ဓမ္မစွာ အတွက် ဦးစားပေး ဖွဲ့စည်းပေးရန်များ

(၆) ဓမ္မစွာ ချိန်ပျိုး စီမံခန့်ခွဲခြင်း (အမျိုးသား)

(၇) ချိန်ပျိုး စီမံခန့်ခွဲခြင်း (အမျိုးသမီး)

(၈) ရေရှားပျိုး တူးမြောင်း တူးဖော်ခြင်း (အမျိုးသား + အမျိုးသမီး)

(၉) အဖွဲ့အစည်း တူးမြောင်း (အမျိုးသမီး)

၁၀။ ကျေးရွာဖွံ့ဖြိုးရေး ဦးစားပေး အစီအစဉ် (ပုံစံ-၃) (ဒုတိယနှစ်စက်ဝန်း)

ပုံစံ - ၁ - ၃ ကျေးရွာဖွံ့ဖြိုးရေး ဦးစားပေးအစီအစဉ် (Form PC 3)

လယ်ယာနှင့်ရွာကမ်း အဆင့်(၃) ကျေးရွာဖွံ့ဖြိုးမှုပုံစံချက်အစည်းအဝေး ပြီးဆုံးသောအခါ ကျေးရွာစီမံကိန်း အထောက်အကူပြု စက်မတီသည် လူထုစည်းရုံးရေးမှူးအကူအညီဖြင့် ကိုပုံစံကိုပြည့်စုံအောင် ဖြည့်သွင်းရမည်။

လူထုစည်းရုံးရေးမှူး/ဝန်ထမ်း အမည် **ဒေါ်အုန်းစိန်စွယ်**

ခန့်မှန်း ၈.၁၁.၂၀၁၇ စက်ဝန်းအား အမှတ်ခြစ်ပါ (✓) စက်ဝန်း(၁) စက်ဝန်း(၂) စက်ဝန်း(၃) စက်ဝန်း(၄)

ပြည်နယ်/တိုင်း **မန္တလေး** ဦးစားပေး **ပေါင်** ကျေးရွာအုပ်စု **သဲဒွါန်** ကျေးရွာ **၁၀၈ မြေဧရိယာ**

က။ အခက်အခဲအတားအဆီးများအားလုံးအစုံအလင်ဖြင့် - ယခုလက်ရှိအခြေအနေတွင် ဤကျေးရွာဖွံ့ဖြိုးတိုးတက်ရေးအတွက် အခက် အခဲအတားအဆီးများသည် မည်သည်များဖြစ်ပါသနည်း။ (အမျိုးသား/သမီး အနည်းဆုံးအခက်အခဲ ၅ ခုစီဖော်ပြပါ)

အမျိုးသား အဖွဲ့မှ တင်ပြသောအခက်အခဲအတားအဆီးများ	အမျိုးသမီး အဖွဲ့မှ တင်ပြသောအခက်အခဲအတားအဆီးများ
၁။ ရွာချင်းဆက်စပ်ရေး ကျား၊ မိန်းမ ဝန်ထမ်းများ	၁။ ရွာချင်းဆက်စပ်ရေး ကျား၊ မိန်းမ ဝန်ထမ်းများ
၂။ ရွာချင်းဆက်စပ်ရေး ကျား၊ မိန်းမ ဝန်ထမ်းများ	၂။ ရွာချင်းဆက်စပ်ရေး ကျား၊ မိန်းမ ဝန်ထမ်းများ
၃။ ရွာချင်းဆက်စပ်ရေး ကျား၊ မိန်းမ ဝန်ထမ်းများ	၃။ ရွာချင်းဆက်စပ်ရေး ကျား၊ မိန်းမ ဝန်ထမ်းများ
၄။ ရွာချင်းဆက်စပ်ရေး ကျား၊ မိန်းမ ဝန်ထမ်းများ	၄။ ရွာချင်းဆက်စပ်ရေး ကျား၊ မိန်းမ ဝန်ထမ်းများ
၅။ ရွာချင်းဆက်စပ်ရေး ကျား၊ မိန်းမ ဝန်ထမ်းများ	၅။ ရွာချင်းဆက်စပ်ရေး ကျား၊ မိန်းမ ဝန်ထမ်းများ

ခ။ မျှော်မှန်းခြင်း - နောင်လာမည့် (၅) နှစ် အတွင်း ကျေးရွာဖွံ့ဖြိုးရေး မျှော်မှန်းလျာထားချက်များအား တင်ပြပါ။

အမျိုးသားအဖွဲ့မှ တင်ပြသောမျှော်မှန်းချက်များ	အမျိုးသမီးအဖွဲ့မှ တင်ပြသောမျှော်မှန်းချက်များ
၁။ ရွာချင်းဆက်စပ်ရေး ကျား၊ မိန်းမ ဝန်ထမ်းများ	၁။ အစီအစဉ် တွင် ပေးစွမ်းခြင်း
၂။ ရွာချင်းဆက်စပ်ရေး ကျား၊ မိန်းမ ဝန်ထမ်းများ	၂။ ကျေးရွာဖွံ့ဖြိုးရေး ကျား၊ မိန်းမ ဝန်ထမ်းများ
၃။ ရွာချင်းဆက်စပ်ရေး ကျား၊ မိန်းမ ဝန်ထမ်းများ	၃။ ရွာချင်းဆက်စပ်ရေး ကျား၊ မိန်းမ ဝန်ထမ်းများ
၄။ ရွာချင်းဆက်စပ်ရေး ကျား၊ မိန်းမ ဝန်ထမ်းများ	၄။ ရွာချင်းဆက်စပ်ရေး ကျား၊ မိန်းမ ဝန်ထမ်းများ
၅။ ရွာချင်းဆက်စပ်ရေး ကျား၊ မိန်းမ ဝန်ထမ်းများ	၅။ ရွာချင်းဆက်စပ်ရေး ကျား၊ မိန်းမ ဝန်ထမ်းများ

ဂ။ လူထုစီမံကိန်း၏ လာမည့် (၄) နှစ်အတွက် အကျုံးမဝင်သော ဦးစားပေး ဖွံ့ဖြိုးတိုးတက်မှု လုပ်ငန်း အစီအစဉ်များအားဖော်ပြပါ။

အဆင့်	ကျေးရွာအတွက် ဦးစားပေး ဖွံ့ဖြိုးတိုးတက်မှု လုပ်ငန်းစဉ်များ	အဆိုပြုသူ (အမျိုးသား/အမျိုးသမီး/အမျိုးသား+အမျိုးသမီး)	ခန့်မှန်းကုန်ကျစရိတ်	အကျိုးခံစားခွင့်ရှိသူ ခန့်မှန်းခြေ အရေအတွက်
၁	ရွာချင်းဆက်စပ်ရေး ကျား၊ မိန်းမ ဝန်ထမ်းများ	ကျား + မ		၇၃၅
၂	ရွာချင်းဆက်စပ်ရေး ကျား၊ မိန်းမ ဝန်ထမ်းများ	ကျား + မ		၇၃၅
၃	ရွာချင်းဆက်စပ်ရေး ကျား၊ မိန်းမ ဝန်ထမ်းများ	ကျား + မ		၇၃၅
၄	ရွာချင်းဆက်စပ်ရေး ကျား၊ မိန်းမ ဝန်ထမ်းများ	ကျား + မ		၇၃၅
၅	ရွာချင်းဆက်စပ်ရေး ကျား၊ မိန်းမ ဝန်ထမ်းများ	ကျား + မ		၇၃၅

ဃ။ လူထုစီမံကိန်း၏ လာမည့် (၄) နှစ်အတွက် အကျုံးမဝင်သော ဦးစားပေး ဖွံ့ဖြိုးတိုးတက်မှု လုပ်ငန်း အစီအစဉ်များအားဖော်ပြပါ။

အဆင့်	ကျေးရွာအတွက် ဦးစားပေး ဖွံ့ဖြိုး	အဆိုပြုသူ (အမျိုးသား/အမျိုးသမီး)	အခန်းကဏ္ဍ

	တိုးတက်မှု လုပ်ငန်းစဉ်များ	အမျိုးသမီးများ/အမျိုးသား + အမျိုးသမီး)	
၁	အထက်ပေး ဝါး၊ စိမ့်၊ ပြင်ဆင် တု၊ စိမ့်၊ ပြင်ဆင်	၈	
၂	ကျေးရွာအုပ်စုအတွင်း အောက်ပေး ဝါး၊ စိမ့်	၈	
၃			
၄			
၅			

ခေါင်းစောင်၊ ကျေးရွာစီမံကိန်းအထောက်အကူပြုကော်မတီမှ အတည်ပြုသည်။

အမည် ဒေါ်ကျေးရွာ လက်မှတ် [Signature] ၀၄.၅.၂၀၁၇

ဒေါ်ခင်စန်းစော စော

ကျေးရွာဖွံ့ဖြိုးရေး ဦးစားပေး အစီအစဉ် (ပုံစံ-၃) (တတိယနှစ်စက်ဝန်း)

ပုံစံ - ၈ - ၃ ကျေးရွာဖွံ့ဖြိုးရေး ဦးစားပေးအစီအစဉ် (Form PC 3)

လယ်ယာဖွံ့ဖြိုးရေး အထွေထွေ (၃) ကျေးရွာဖွံ့ဖြိုးရေးအစီအစဉ်အရ ပြီးဆုံးသောအခါ ကျေးရွာစီမံကိန်း အထောက်အကူပြု
စက်မှုလက်မှုလုပ်ငန်းများအား အကူအညီပြု ပြန်လည်ပြင်ဆင်အောင် ဖြည့်သွင်းရမည်။

လုပ်ငန်းအမျိုးအစား/ပုံစံအမျိုးအစား အမည် - ဦးစမ်းချမ်းပျော်

နေ့စွဲ - ၁၇.၇.၁၈ စက်ဝန်းအား အမှတ်ဖြည့်ပါ (✓) စက်ဝန်း(၁)
 စက်ဝန်း(၂) စက်ဝန်း(၃) စက်ဝန်း(၄)

မြို့နယ်/တိုင်း ဧရာဝတီ ပေါင် ညွန့်အဖွဲ့ ကျေးရွာအုပ်စု ခွဲစိတ် ကျေးရွာ ခွဲစိတ်

၈။ အတော်အသိအတားအတားအစီအစဉ်များ - ယခုလက်ရှိအခြေအနေအထားတွင် ဤကျေးရွာဖွံ့ဖြိုးရေးစက်မှုလက်မှုလုပ်ငန်းအစီအစဉ်
အပိုစက်မှုလက်မှုလုပ်ငန်းများသည် မည်သည့်ပုံစံဖြင့်ပါသနည်း။ (အမျိုးအစား/အမျိုးအစား အမည်ဆိုင်ရာအစီအစဉ် ၅ ဝင်ပါပြပါ)

အမျိုးအစားအစီအစဉ် တင်ပြသောအစီအစဉ်အစီအစဉ်များ	အမျိုးအစားအစီအစဉ် တင်ပြသောအစီအစဉ်အစီအစဉ်များ
၁ မူလအားကျောင်းစား ဖွဲ့စည်းပေးခြင်း ဇယား များ စားခြင်း ကျောင်းစား စားခြင်း	၁ ကျေးရွာတွင် ကျေးရွာအုပ်စုအဖွဲ့ဝင်များ ကျေးရွာအုပ်စုအဖွဲ့ဝင်များ နည်းလမ်းဖြင့်
၂ ကျေးရွာအားလုံးကို ဖွဲ့စည်းပေးခြင်း အဖွဲ့အစည်းအဖွဲ့အစည်း	၂ မူလအားကျောင်းနှင့် ပျော်ရွှင်ကျောင်း အဖွဲ့အစည်း များ တာဝန်ကျေးရွာအုပ်စုအဖွဲ့အစည်း
၃ ကျေးရွာအားလုံးကို ဖွဲ့စည်းပေးခြင်း အဖွဲ့အစည်းအဖွဲ့အစည်း	၃ ကျေးရွာအဖွဲ့အစည်းအဖွဲ့အစည်း အဖွဲ့အစည်းအဖွဲ့အစည်း အဖွဲ့အစည်း
၄ ကျေးရွာအားလုံးကို ဖွဲ့စည်းပေးခြင်း အဖွဲ့အစည်းအဖွဲ့အစည်း	၄ ကျေးရွာအားလုံးကို ဖွဲ့စည်းပေးခြင်း အဖွဲ့အစည်းအဖွဲ့အစည်း
၅ ကျေးရွာအားလုံးကို ဖွဲ့စည်းပေးခြင်း အဖွဲ့အစည်းအဖွဲ့အစည်း	၅ ကျေးရွာအားလုံးကို ဖွဲ့စည်းပေးခြင်း အဖွဲ့အစည်းအဖွဲ့အစည်း

၉။ မျှော်မှန်းခြင်း - ခန့်မှန်းလက်မှတ် (၅) နှစ် အတွင်း ကျေးရွာဖွံ့ဖြိုးရေး မျှော်မှန်းလက်မှတ်များ တင်ပြခြင်း

အမျိုးအစားအစီအစဉ် တင်ပြသောမျှော်မှန်းချက်များ	အမျိုးအစားအစီအစဉ် တင်ပြသောမျှော်မှန်းချက်များ
၁ မူလအားကျောင်းနှင့် ပျော်ရွှင်ကျောင်း အဖွဲ့အစည်းအဖွဲ့အစည်း	၁ စက်ဝန်းတွင် ကျေးရွာအဖွဲ့အစည်း
၂ ကျေးရွာအားလုံးကို ဖွဲ့စည်းပေးခြင်း အဖွဲ့အစည်းအဖွဲ့အစည်း	၂ မူလအားကျောင်းနှင့် ပျော်ရွှင်ကျောင်း အဖွဲ့အစည်းအဖွဲ့အစည်း
၃ ကျေးရွာအားလုံးကို ဖွဲ့စည်းပေးခြင်း အဖွဲ့အစည်းအဖွဲ့အစည်း	၃ ကျေးရွာအဖွဲ့အစည်းအဖွဲ့အစည်း အဖွဲ့အစည်းအဖွဲ့အစည်း

၁၀။ ကျေးရွာပွဲ၊ ငြိမ်းရေး ဦးစားပေး အစီအစဉ် (ပုံစံ-၃) (စတုတ္ထနှစ်စက်ဝန်း)

ပုံစံ - ၈-၃ ကျေးရွာပွဲ၊ ငြိမ်းရေး ဦးစားပေး အစီအစဉ် (Form PC 3)

လယ်ထွက်ပစ္စည်း အဆင့်(၃) ကျေးရွာပွဲများမှ ဆုတံဆိပ်အရောင်းအဝယ် ငြိမ်းရေး ဦးစားပေး အစီအစဉ် အောက်ဖော်ပြပါ လူထုပွဲများမှ ဆုတံဆိပ်အရောင်းအဝယ် ငြိမ်းရေး ဦးစားပေး အစီအစဉ်				
လူထုပွဲများမှ ဆုတံဆိပ်အရောင်းအဝယ် - ဦးစားပေး ပွဲများ				
နေ့စွဲ ၂၇.၁၉.၂၀၁၇		စက်ဝန်းအား အမှတ်ခြစ်ပါ (✓) ။ စက်ဝန်း(၀) <input type="checkbox"/> စက်ဝန်း(၂) ။ စက်ဝန်း(၃) / စက်ဝန်း(၄)		
ပြည်နယ်/တိုင်း	မြို့	ရပ်ကွက်	ကျေးရွာအုပ်စု	ကျေးရွာ

ကေး အစီအစဉ်အောက်ဖော်ပြပါများအား ဆုတံဆိပ်အရောင်းအဝယ် ငြိမ်းရေး ဦးစားပေး အစီအစဉ် အောက်ဖော်ပြပါ လူထုပွဲများမှ ဆုတံဆိပ်အရောင်းအဝယ် ငြိမ်းရေး ဦးစားပေး အစီအစဉ် အောက်ဖော်ပြပါ လူထုပွဲများမှ ဆုတံဆိပ်အရောင်းအဝယ် ငြိမ်းရေး ဦးစားပေး အစီအစဉ်

အုပ်စုခွဲ၊ ဆုတံဆိပ်အရောင်းအဝယ် ငြိမ်းရေး ဦးစားပေး အစီအစဉ်

စာသင်ကျောင်းများ၊ မဟာဂါယာ၊ ကလေးများ၊ အိမ်ထောင်ရေး၊ မိသားစုရေးရာ၊ ကျောင်းဆင်း၊ မိသားစုရေးရာ၊ အချစ်ရေး၊ အချစ်ရေး	ဂ ကျား၊ ငမာ၊ ဝ ကျား + မ
ရွာတွင်း လမ်းများ၊ စကောင်းသဖြင့်၊ မြို့တွင်းတွင် ဆွေးနွေးချက်ခွဲခြားခြင်း	ဂ ကျား၊ ငမာ၊ ဝ ကျား + မ
ဆောက်လုပ်ရေး၊ လုပ်ငန်းလက်ရာ၊ မဟာဂါယာ၊ ကလေးများ၊ အိမ်ထောင်ရေး၊ မိသားစုရေးရာ၊ အချစ်ရေး၊ အချစ်ရေး	ဂ ကျား၊ ငမာ၊ ဝ ကျား + မ
ရွာချင်းဆက်သွယ်ရေး၊ ကျေးဇူးပြုခြင်း၊ အချစ်ရေး၊ အချစ်ရေး	ဂ ကျား၊ ငမာ၊ ဝ ကျား + မ
အချစ်ရေး၊ အချစ်ရေး၊ အချစ်ရေး၊ အချစ်ရေး	ဂ ကျား၊ ငမာ၊ ဝ ကျား + မ
မာရုတ်အင်္ကျီ၊ ဝတ္ထုအလှူ၊ ဂရု၊ ပါး၊ မိမိ ဝတ္ထု၊ ဝတ္ထု၊ ပါး၊ ဝတ္ထုအလှူ	ဂ ကျား၊ ငမာ၊ ဝ ကျား + မ
	ဂ ကျား၊ ငမာ၊ ဝ ကျား + မ

၁၈ မျက်မှန်းခြင်း မနာလဟမည့် (၅) နှစ် အတွင်း ကျေးရွာမှ ဖွံ့ဖြိုးရေး မျက်မှန်းလျာထားချက်များအား တင်ပြပါ။

အုပ်စုခွဲ ဆွေးနွေးပွဲများမှ တင်ပြသော အခက်အခဲအတားအဆီးများ	
နောင်လာမည့် နှစ်များတွင် စာသင်ကျောင်းခန်း မတည်ဆောက် ပြီး ဖြစ်စေရမည်။	၀ ကျား ၀ မ ၀ ကျား + ၀
နောင်လာမည့် နှစ်များတွင် ရွာစာတွင်း ကွန်ကရစ်ခင်းမြီးဘား ဖြစ်စေရမည်။	၀ ကျား ၀ မ ၀ ကျား + ၀
နောင်လာမည့် နှစ်များတွင် အောက် သန့်ရှင်း သော သောက် သုံး ရေ လုံလောက်စွာ ရှိနေ စေရမည်။	၀ ကျား ၀ မ ၀ ကျား + ၀
နောင်လာ မည့် နှစ်များတွင် ရွာခြင်း အကတ်စာများ ရောင်း ဖြန့်ခွာ သွား ခြင်း သို့မဟုတ် စားနား များ တည်ဆောက် ပြီး ဖြစ်စေရမည်။	၀ ကျား ၀ မ ၀ ကျား + ၀
နောင်လာမည့် နှစ်များတွင် ကမ္ဘာ့ ကျက်သွား သော လမ်း ချား ရောင်း ဖြန့်ခွာ ဖြစ်စေရမည်။	၀ ကျား ၀ မ ၀ ကျား + ၀
	၀ ကျား ၀ မ ၀ ကျား + ၀

၁၉ လူထုဝင်ကိန်း၏ လာမည့် (၄) နှစ်အတွက် အကန့်အသတ် ဦးစားပေး ဖွံ့ဖြိုးတိုးတက်မှု လုပ်ငန်း အစီအစဉ်များအား ဖော်ပြပါ။

ဦးစားပေး အဆင့်	ကျေးရွာအတွက် ဦးစားပေး ဖွံ့ဖြိုးတိုးတက်မှု လုပ်ငန်းစဉ်များ	အဆိုပြုသူ (အမျိုးသားများ/ အမျိုးသမီးများ/ အမျိုးသား + အမျိုးသမီး)	အခန်းကဏ္ဍ	ဦးစားပေး အဆင့် သတ်မှတ်ချက်	အကျိုးခံစားခွင့်ရှိသူ ခန့်မှန်းခြင်း (အရေအတွက်)		
					ကျား	မ	စုစုပေါင်း
၁	စာသင်ကျောင်းခန်း မတည်ဆောက် ဖြစ်	ကျား + ၀		၁	1437	1461	2898
၂	ကျေးရွာ စာတွင်း ကွန်ကရစ်ခင်း ခင်း ဖြစ်	ကျား + ၀		၂	437	1461	2898
၃	အပီဒီတွင်း တူးဖော် ဖြစ် သွား ချက်	ကျား + 10		၃	1437	1461	2898

၄	၂၅-ဒုတိယအဖွဲ့အစည်းအား အဖွဲ့ချုပ်မှ ပေးအပ်ထားသည့် ဝန်ထမ်းပေါင်း		၄	၁၄၅၇	၁၄၆၂	၇၈၇၀
၅	ကုသိုလ်ရေးအဖွဲ့အစည်းအား အဖွဲ့ချုပ်မှပေးအပ်ထားသည့် ဝန်ထမ်း		၅	၁၄၅၇	၁၄၆၂	၇၈၇၀
၆						

အဖွဲ့ချုပ်ဝန်ထမ်းများအား ပေးအပ်ထားသည့် ဝန်ထမ်းပေါင်းအား အဖွဲ့ချုပ်မှ ပေးအပ်ထားသည့် ဝန်ထမ်းပေါင်း

အဖွဲ့အစည်းအား ပေးအပ်ထားသည့် ဝန်ထမ်းပေါင်း	အဖွဲ့ချုပ်မှ ပေးအပ်ထားသည့် ဝန်ထမ်းပေါင်း	အဖွဲ့ချုပ်မှ ပေးအပ်ထားသည့် ဝန်ထမ်းပေါင်း
ဝန်ထမ်းပေါင်း	လျား	ကောက်ခံမှု ဝန်ထမ်းပေါင်း
စက်မှုပညာ ဝန်ထမ်း	လျား + ၀	"
ဆေးကျွမ်းကျင်မှု ဝန်ထမ်း	လျား + ၀	"
ဆိုးရွားဆိုးရွား ဝန်ထမ်း	၀	"
စက်ချုပ်ဆိုင် ဝန်ထမ်း	၀	"
ကားဝင်ဆောင်မှု ဝန်ထမ်း	လျား	"

ပေးအပ်ထားသည့် ဝန်ထမ်းပေါင်းအား အဖွဲ့ချုပ်မှ ပေးအပ်ထားသည့် ဝန်ထမ်းပေါင်း

အဖွဲ့ချုပ်မှ ပေးအပ်ထားသည့် ဝန်ထမ်းပေါင်း ၀၃.၀၅.၂၀၁၉

၁၂။ ကဏ္ဍအလိုက်ဦးစားပေးဖွံ့ဖြိုးရေးလုပ်ငန်းစဉ်များ

သိအိမ်

ကဏ္ဍအလိုက် ဦးစားပေးလုပ်ငန်းစဉ်များ

ကဏ္ဍ	စဉ်	လုပ်ငန်းအစား	အဆိုပြုသူ(အဖွဲ့အစည်း)			ခုနှစ်	ထောက်ပံ့မည့်အဖွဲ့အစည်း (သို့) ဌာန	ပတ်ချက်
			ကျား	မ	ကျား+မ			
အခြေခံဆေးကုသရေးစဉ်ကဏ္ဍ (လမ်း/တံတား/ရေပေး/ရေရရှိရေး/ရေသေစေခြင်း)	၀							
	၂	ကျေးရွာတွင်း ကွန်ကရစ် ကန် ၁၀ ဖြစ်			✓	၂၀၁၉ - ၂၀၂၀	ကျေးပက်မြို့ မြို့ ၄၇ နှစ်	
	၃	မာပိမြို့တွင်း ကျေးစောင့် ဖြစ်			✓	၂၀၁၉ - ၂၀၂၀	ကျေးပက်မြို့ မြို့ ၄၇ နှစ်	
	၄							
	၅							
ပုံနှိပ်ရေး/အခြေခံဆေးကုသရေးစဉ်ကဏ္ဍ (အခြေခံဆေးကုသရေးစဉ်)	၀							
	၂							
	၃							
	၄							
	၅							
သင်တန်းပေးပို့ရေးစဉ်ကဏ္ဍ (ပုံနှိပ်ရေး/အခြေခံဆေးကုသရေးစဉ်)	၀	စက်စစ်သစ်တန်း	✓			၂၀၁၉ - ၂၀၂၀	ကျေးပက်မြို့ မြို့ ၄၇ နှစ်	
	၂	သို့၊ စွမ်းထိုးသစ်တန်း		✓		၂၀၁၉ - ၂၀၂၀	ကျေးပက်မြို့ မြို့ ၄၇ နှစ်	
	၃	စက်ချွတ်သစ်တန်း		✓		၂၀၁၉ - ၂၀၂၀	ကျေးပက်မြို့ မြို့ ၄၇ နှစ်	
	၄	ကာသင်ကျား သစ်တန်း	✓			၂၀၂၀	ကျေးပက်မြို့ မြို့ ၄၇ နှစ်	
	၅							
သင်တန်းပေးပို့ရေးစဉ်ကဏ္ဍ (အခြေခံဆေးကုသရေးစဉ်)	၀							
	၂							
	၃							
	၄							
	၅							
အခြေခံဆေးကုသရေးစဉ်ကဏ္ဍ (ကျေးရွာအုပ်စု/အခြေခံဆေးကုသရေးစဉ်)	၀							
	၂							
	၃							
	၄							
	၅							