

ပြည်ထောင်စုသမ္မတ မြန်မာနိုင်ငံတော် အစိုးရ  
စိုက်ပျိုးရေး၊ မွေးမြူရေးနှင့် ဆည်မြောင်းဝန်ကြီးဌာန  
ကျေးလက်ဒေသဖွံ့ဖြိုးတိုးတက်ရေး ဦးစီးဌာန  
ပျော်ဘွယ်မြို့နယ်



လူထုဗဟိုပြုစီမံကိန်း  
National Community Driven Development Project  
(NCDDP)



ကျေးရွာဖွံ့ဖြိုးရေးအစီအစဉ်  
Village Development Plan (VDP)  
တဲကြီးကုန်းကျေးရွာ ကျူတောဝကျေးရွာအုပ်စု

၂၀၂၀ ခုနှစ်

ပျော်ဘွယ်မြို့



မာတိကာ

- ၁။ မြို့နယ်မြေပုံ
- ၂။ ကျေးရွာမြေပုံ(တည်နေရာ)
- ၃။ အုပ်စုတွင်ပါဝင်သောကျေးရွာများစာရင်း
- ၄။ ကျေးရွာအခြေခံအချက်အလက်များ (ကျေးရွာသမိုင်းကြောင်း)
- ၅။ လူထုပူးပေါင်းပါဝင်သော လူမှုဆန်းစစ်ခြင်းနှင့် အကဲဖြတ်ခြင်းလုပ်ငန်းစဉ်(PSA/PRA)အကျဉ်းချုပ်ဇယား
- ၆။ ကျေးရွာဖွံ့ဖြိုးရေးအစီအစဉ်အတွက်အသုံးပြုခဲ့သော PRA tools များနှင့်တစ်ခုချင်းစီအတွက် သုံးသပ် ချက်များ
- ၇။ ကော်မတီဝင်များရွေးချယ်ခြင်းနှင့်ကျေးရွာဖွံ့ဖြိုးရေးအစီအစဉ်ဆောင်ရွက်မှုမှတ်တမ်းခါတ်ပုံများ
- ၈။ ကျေးရွာအချက်အလက် (ပုံစံ-၁)
- ၉။ စီမံကိန်းစက်ဝန်းအချိန်ဇယား (ပုံစံ-၂)
- ၁၀။ ကျေးရွာဖွံ့ဖြိုးရေးဦးစားပေးအစီအစဉ် (ပုံစံ-၃)
- ၁၁။ အစည်းအဝေးမှတ်တမ်းများ
- ၁၂။ ကဏ္ဍအလိုက်ဦးစားပေးဖွံ့ဖြိုးရေးလုပ်ငန်းစဉ်များ



၁။ ဖျော်ဘွယ်မြို့နယ် အခြေပြမြေပုံ

ဖျော်ဘွယ်မြို့နယ်အခြေပြမြေပုံ

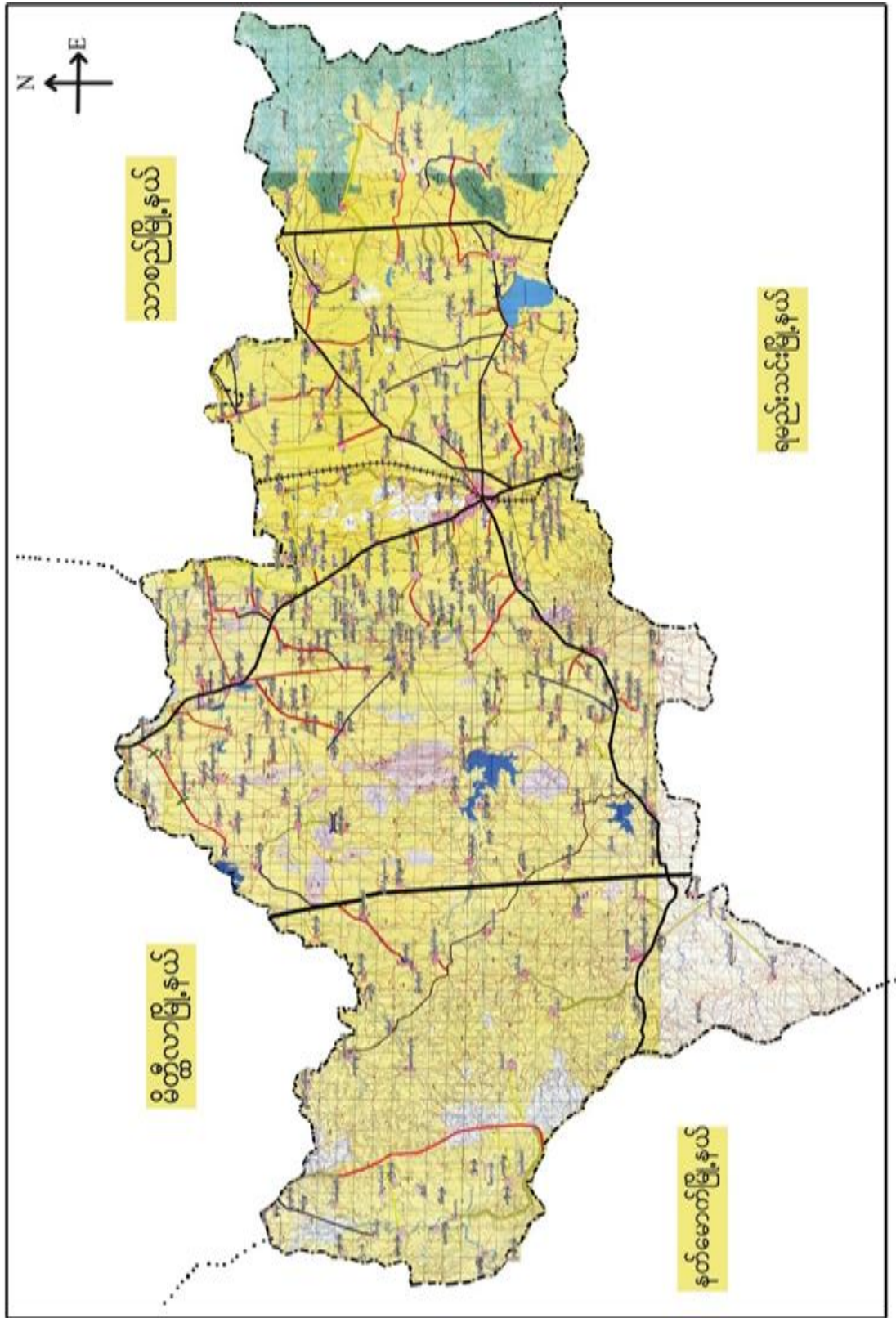











- ထိခိုက်လွယ်သော အုပ်စုများ လူဦးရေ ( သက်ကြီး၊ မြေယာမဲ့၊ မသန်စွမ်းအုပ်စုများ)

သက်ကြီး	မြေယာမဲ့	မသန်စွမ်း
၃၁	ကျား ( ၂ )၊မ ( ၅ )	၇

- ကျေးရွာတွင်းရရှိနိုင်သော ဝန်ဆောင်မှုများ (ကျန်းမာရေးဆေးခန်း၊ စာသင်ကျောင်း)

ဆေးရုံ/ဆေးခန်း	စာသင်ကျောင်း	စာကြည့်တိုက်	မူကြိုကျောင်း	ဈေး
မရှိ	ရှိ	မရှိ	မရှိ	မရှိ

- ရွာသူရွာသားများ၏ အဓိကစီးပွားရေးလုပ်ငန်း ( စိုက်ပျိုးမွေးမြူရေး၊ အခြားသီးနှံများ)

မွေးမြူရေး		စိုက်ပျိုးရေး		အခြား
ခိုင်းနွားကြက်	ဝက်	-	-	-

- အဓိကရရှိနိုင်သော အရင်းအမြစ်များ

ကျောက်	သဲ	ကျောက်ဆွေး	ဂျင်းမြေ	အခြား
မရှိ	မရှိ	မရှိ	မရှိ	-

- ကျေးရွာနှင့်သက်ဆိုင်သော အခြားအရင်းအမြစ်များ

သောက်သုံးရေရရှိနိုင်မှု	မြေလွတ် မြေရိုင်း	ဆည်ရေသောက်ဖရိယာ	အခြား
-	-	-	-







၅	ကျားမရေးရာ# ၂ ပင့်ကူအိမ် ကွန်ယက် (Spider Web)	၂၃.၁၀.၂၀၁၉	အမျိုးသားများ နှင့် အမျိုးသမီးများ	၁၁	၈	၁၉	ကျေးရွာအတွင်းရှိ အမျိုးသမီး များ၏ အခြေအနေကိုသိရှိစေရန် တန်းတူအခွင့်အရေး ရရှိမှု နှင့် မရရှိသည့် အကြောင်းအရင်း၊ ပညာရေးအတွက်ဆုံးဖြတ်ချ တ်ချက်ချခြင်း၊ အိမ်မှုကိစ္စဆောင်ရွက်မှု
၆	အဖွဲ့အစည်းချိတ် ဆက်ပုံ - ဗင်းပုံစံ(Venn Diagram)	၂၃.၁၀.၂၀၁၉	ကျေးရွာအုပ် ချုပ်ရေးအဖွဲ့၊ ကျေးရွာ စီ/ ထောက်အဖွဲ့	၇	၉	၁၆	ကျေးရွာတွင်းရှိ အဓိကအုပ်စုများ၊အဖွဲ့အစည်းများ ဘာညီရှိနေမှုကိုသိရှိရန်၊ ၎င်းအဖွဲ့အစည်းများ၊အုပ်စုများ ဘေးဆက်စပ်နေမှု၊ပူးပေါင်းဆောင်ရွ ဆောင်ရွက်မှုအားသိရှိနိုင်ရန်၊
၇	ကျေးရွာ၏ မျော်မှန် န်းချက် (၄)နှစ်စာ ကျေးရွာဖွံ့ဖြိုးရေးအစီအစဉ်	၂၃.၁၀.၂၀၁၉	အမျိုးသားအုပ်စု၊အ မျိုးသမီးအုပ်စု၊လူင ယ်အုပ်စု၊ ရပ်မိရပ်ဖအုပ်စု	၃၆	၃၇	၇၃	ကျေးရွာသားများ၏ မဲပေးရွေးချယ်ထားသည့် ဖွံ့ဖြိုးတိုးတက်ရေးလုပ်ငန်းစဉ်များ ဘေးအား ဦးစားပေးအလိုက်သတ်မှတ်ချက်







ကျေးရွာမြေပုံသုံးသပ်ချက်

လူမျိုးရေးအခြေပြုနှင့်သယံဇာတအရင်းအမြစ်

ကျေးရွာ - တံငြိုးကုန်း  
အုတ်စု - ကျူတောဝ

မြို့နယ် - ပျော်ဘွယ်  
နေ့ရက် - ၂၃.၁၀.၂၀၁၉

ဆွေးနွေးခြင်းနှင့်ဆန်းစစ်ခြင်း

ပတ်ဝန်းကျင်နှင့် ဗဟိုဘာသာဝင်များ ဖြစ်ကြပါသည်။

လယ်ယာလုပ်ငန်းများကို အခါအခါ လုပ်ဆောင်ကြပါသည်။

ပတ်ဝန်းကျင် အခြေအနေအထားမှာ ၂၀၁၂ အိတ် နှစ်

ဦး အချိုးအစား ဦးဆောင်သော အိတ်မှာ ၂၀၁၆ အိတ် နှစ် ဖြစ်ပါသည်။

ပတ်ဝန်းကျင်တွင် လူထု မပြုစီမံကိန်း ဖွဲ့စည်းထားသော ဆွေးနွေးခြင်း၊ ဒုတိယအဆင့် အုတ်စိုက်ခြင်း၊ တတိယအဆင့် အုတ်စိုက်ခြင်း လုပ်ငန်းများ ရရှိခဲ့ပါသည်။

ပတ်ဝန်းကျင် အခြေအနေအထားမှာ စာကြည့်တိုက်၊ ဆေးပေးစခန်း









ပိုင်ဆိုင်မှုသုံးသပ်ခြင်း။

ပိုင်ဆိုင်မှုသုံးသပ်ခြင်း  
 ကျေးဇူး - တင်ကြီးလှန့်  
 နေ့ရက် - ၂၂.၁၀.၂၀၁၉  
 အုပ်စု - ကျူတောဝ  
 ဆွေးနွေးခြင်း နှင့် ဆန်းစစ်ခြင်း

Δ သုံးဘီးဆိုင်ကယ်၊ သစ်တော၊ ကား၊ စသည်တို့ကို အမျိုးဝစား  
 များကအများဆုံးအသုံးပြုကြပြီး ထင်းမီး၊ ထင်းမီးတို့ကို  
 အမျိုးသမီးများကအများဆုံးအသုံးပြုကြသည်။

Δ လယ်ပြေ၊ လမ်း၊ စပါး၊ စပါးဆင်း၊ ဆိတ်၊ ရေတွင်း၊ လှည်း၊ စက်ဘီး၊  
 နွားတို့ကို အမျိုးသားရော အမျိုးသမီးများကပါ အသုံးပြုကြသည်။

Δ လယ်ပြေ၊ သုံးဘီးဆိုင်ကယ်၊ လမ်း၊ စပါးခင်း၊ သစ်တော၊  
 ဆိတ်၊ ရေတွင်း၊ လှည်း၊ စက်ဘီး၊ နွား၊ ကား၊ စသည်တို့ကို  
 အမျိုးသားများကအများဆုံး ထိန်းချုပ်ကြသည်။

Δ ထင်းမီးကို အမျိုးသမီးများက အများဆုံး ထိန်းချုပ်ကြသည်။

Δ ထင်းစည်းကို အမျိုးသားရော အမျိုးသမီးများပါ ထိန်းချုပ်  
 ကြပါသည်။

Δ အမျိုးသမီးများ၏ အရင်းအမြစ်ထိန်းချုပ်မှု၊ ပိုင်းတွင် အမျိုးသား  
 များထက် စွမ်းဆောင်ရည် နှင့် အရင်းအမြစ်ထိန်းချုပ်မှုမှာ  
 ပို၍ အားနည်းကြသည်။





၆.၃ ကျေးရွာ၏လူမှုစီးပွားအဆင့်သတ်မှတ်ခြင်း။ (Wealth Ranking)

ကျေးရွာ - ဥက္ကဋ္ဌကြွယ်ဝရွာအဆင့်သတ်မှတ်ခြင်း၊  
 အုပ်စု - တူးကြီးတူး၊  
 ဤနယ် - ဟော်ဘွယ်  
 ဇေရက် - ၂၂.၁၀.၀၉

အမျိုးအစား	သတ်မှတ်ချက်/ညွှန်းကိန်း များ	အိမ်ထောင် စုအရေအတွက် အသွယ်	အရေ နှုန်း
ချစ်သာ	ခွန်ထပ်၊ ဘထပ်၊ အုတ်တက်၊ ဆိုင်ကယ်၊ လယ် ၅ ဇက၊ ကား သုံးစီး၊ ဂေ့စုတ်စက်၊ နွားစာစဉ်၊ ခက်၊ ခေါင်းခက်၊ နွား ၂ ကောင်။	၃၄	၂၄%။
အလယ်အ လတ်	ခွန်ထပ် အိမ်၊ ဝါး၊ တစ်စုံ၊ ဆိုင် ကယ်၊ လယ် ၃ ဇက၊ နွား ၂ ကောင်။	၉၂	၆၅%။
ခွမ်းပါး	သုံးပင် အိမ်၊ လက်လှော်လက် စား။	၁၆	၁၁%။
စုစုပေါင်း		၁၄၂	၁၀၀%။

ဦးဆောင်ဆွေးနွေးသူ - ဦးဆန်းလင်း၊ မျော့ - ဦးဆန်းထွန်း  
 ပါဝင်ဆွေးနွေးသူ - ကျား၊ ရှေး၊ မေ၊ ဦး - မေအိမ်  
 ခွက်တစ်တင်သူ - ဒေါ်ဝေဝေမာမာ၊ အချိန် - ၉.၀၀၀၀





ဥစ္စာနေကြွယ်ဝမှုသုံးသပ်ချက်။

# ဥစ္စာနေကြွယ်ဝမှုအဆင့်သတ်မှတ်ခြင်း

ကျေးရွာ - တိုက်လှေ - ဖြိုရယ် - ပျော်ဘွယ်  
ဒုတိယ - ကျေးတောင် - ရေစက် - ၂၂.၁၀.၂၀၁၉

## ဆွေးနွေးခြင်းနှင့်ဆန်းစစ်ခြင်း

၁ ချမ်းသာသောဒဏ်ဆောင်စုမှာ ၃၄ ဒဏ်ရှိပြီး  
ရာခိုင်နှုန်း ၂၄% ဖြစ်ပါသည်။

၂ အလယ်အလတ်ဒဏ်ဆောင်စုမှာ ၉၂ ဒဏ်ရှိပြီး  
ရာခိုင်နှုန်းမှာ ၆၅% ဖြစ်ပါသည်။

၃ ချမ်းသာသောဒဏ်ဆောင်စုမှာ ၁၆ ဒဏ်ရှိပြီး  
ရာခိုင်နှုန်းမှာ ၁၁% ဖြစ်ပါသည်။

၄ တိုက်လှေ - ကျေးရွာဒဏ်ဆောင်စုမှာ ၁၄၂ ဒဏ်  
ရှိပါသည်။

၅ ချမ်းသာသောဒဏ်ဆောင်စုမှာ ရွှေရောင်ယာရောင်မရှိရွာလှေလှေလက်  
စားများသောရွာဖြစ်ပါသည်။









ရာသီခွင်ပြ ပြက္ခဒိန် သုံးသပ်ချက်

ရာသီခွင်ပြပြက္ခဒိန်  
 ကျေးဇူး - ကကြီး - ကုန်း  
 အုပ်စု - ကျူတောင်  
 ဆွေးနွေး ခြင်းဆန်းစစ်ခြင်း

ဤနယ် - ပျော်သွယ်  
 ဇေ.ရက် - ၂၂.၁၀.၂၀၁၉

၀ ဝါဆို၊ ဝါခေါင်၊ တော်သလင်း၊ သီတင်း  
 ကျွတ်လများတွင် စတိုးဗိုတ်ပျိုးကြာသည်။  
 ၀ တန်ဆောင်စုန်းလတွင် ကုလားပဲစိုတ်ပဲသည်။  
 ၀ ပြာသိုလ်လတွင် ကုတ်သီးစိုတ်ပြီး ကျန်သော  
 လတွင် လက်စားလုပ်ကို ငြော့သည်။  
 ၀ စီမံကိန်း ဖွဲ့စည်းပေးထားသော လမ်းကြောင်း  
 ယခုအခါတွင် လမ်းပစ်ဆက်သွယ်ရေး  
 ကောင်းမွန်ပါသည်။  
 ၀ ရာသီဥတုအပြောင်းအလဲရှိသောကြောင့်  
 တစ်တရံအစား ဝါးများ နာလွှဲလွှဲ ငြိုးငြိုး  
 မားမား ရောဂါမရှိပါ။  
 ၀ တစ်ခွာလုံး ရာသီသီးနှံပေါ်ချိန်တွင် ဝင်ငွေ  
 ကောင်းမွန်ပြီး သီးနှံစိုက်ပျိုးချိန် နှင့် ပွဲထောက်  
 ချိန်များတွင် ထွက်ငွေများ ပါသည်။





၆.၅ ဗင်းပုံစံကိုသုံးပြု၍ အဖွဲ့အစည်းများချိတ်ဆက်မှု

ဗင်းပုံစံ	
ကျေးရွာ - တံကြီးကုန်း အုပ်စု - ကျူတောဝ	မြို့နယ် - ပျော်ဘွယ် နေ့ရက် - ၂၂.၁၀.၂၀၁၉
ကျေးရွာတွင်းရှိအဖွဲ့အစည်းများ	ကျေးရွာပြင်ပနှင့်ချိတ်ဆက်နေသော အဖွဲ့အစည်း
<ul style="list-style-type: none"> <li>△ ဗဟိုအဖွဲ့</li> <li>△ ဓမ္မစင်္ကြံအဖွဲ့</li> <li>△ လူမှုရေးအသင်း</li> <li>△ ဂေါပကအဖွဲ့</li> <li>△ ကျောင်းကော်မတီ</li> <li>△ အုပ်ချုပ်ရေးဦးစီးဌာန</li> </ul>	<ul style="list-style-type: none"> <li>△ ပညာရေးဦးစီးဌာန</li> <li>△ ဓနသုခအသင်း</li> <li>△ စိတ်ပျိုးရေးဘဏ်</li> <li>△ ရဲစခန်း</li> <li>△ နာရေးကူညီမှုအသင်း</li> <li>△ ပြည်သူ့ဆေးရုံ</li> <li>△ ဝ.ဝ.ကရုံ</li> <li>△ ဓ.ရ.ကရုံ</li> <li>△ လူထုဗဟိုပြုစီမံကိန်း</li> <li>△ ကျေးလက်ဌာန</li> <li>△ စီးသတ်ဌာန</li> <li>△ အထွေထွေအုပ်ချုပ်ရေးဦးစီးဌာန</li> <li>△ ဖြေစာရေးဌာန</li> </ul>
<ul style="list-style-type: none"> <li>△ မိခင်နှင့်ကလေးရေးရာဌာန</li> <li>△ စီးသတ်အဖွဲ့</li> <li>△ ဓမ္မစင်္ကြံအဖွဲ့</li> <li>△ လူထုဗဟိုပြုစီမံကိန်းကော်မတီ</li> <li>△ ဆယ်စဉ်အဖွဲ့</li> </ul>	
<ul style="list-style-type: none"> <li>ဦးဆောင်ဆွေးနွေးသူ - ဦးဆန်းဝင်း</li> <li>ပါဝင်ဆွေးနွေးသူ - ကျား &lt;၂&gt;၊ &lt;၈&gt;၊ &lt;၉&gt;</li> <li>မှတ်တမ်းတင်သူ - ဒေါ်ဝေဝေမာမာ</li> </ul>	<ul style="list-style-type: none"> <li>နေရာ - ရွာဦးတန်းကြီးကျောင်း</li> <li>အချိန် - ၂:၀၀</li> </ul>











၆.၆ ပင့်ကူအိမ်ကွန်ယက် နှင့် သုံးသပ်ချက်

ပင့်ကူအိမ်သုံးသပ်ခြင်း (အမျိုးသား)၊  
 ကျေးရွာ - တံငြိုးကုန်း၊  
 ဒဂုံမြို့ - ကျွဲတောင်

ဦးဆောင်ဆွေးနွေးသူ - ဦးဆန်းလှ  
 ဒါရိုက်တာ - ဦးဆန်းထွန်း  
 ဖွဲ့စည်းသူ - ဦးဆန်းထွန်း

အလုပ်အကိုင်အဖွဲ့အစည်း  
 အဖွဲ့ဝင်များ  
 ဦးဆန်းထွန်း၊  
 ဦးဆန်းလှ၊  
 ဦးဆန်းထွန်း

ဝင်ငွေရှာနည်း  
 ဦးဆန်းထွန်း

ဦးဆောင်ဆွေးနွေးသူ  
 ဦးဆန်းလှ

ဒါရိုက်တာ  
 ဦးဆန်းထွန်း

ဖွဲ့စည်းသူ  
 ဦးဆန်းထွန်း

အလုပ်အကိုင်အဖွဲ့အစည်း  
 အဖွဲ့ဝင်များ  
 ဦးဆန်းထွန်း၊  
 ဦးဆန်းလှ၊  
 ဦးဆန်းထွန်း

ဦးဆောင်ဆွေးနွေးသူ - ဦးဆန်းလှ  
 ဒါရိုက်တာ - ဦးဆန်းထွန်း  
 ဖွဲ့စည်းသူ - ဦးဆန်းထွန်း

ဧည့်သည်များ - ဦးဆန်းထွန်း၊  
 ဒေါ်အောင်ဆန်းစုကြည်၊  
 ဒေါ်အောင်ဆန်းစုကြည်

အချိန် - ၁:၀၀ pm  
 နေရာ - ဦးဆန်းထွန်း





မင်းကူအိမ်သုံးသပ်ပြင်: ၂ အမျိုးသမီး >  
 ကျေးဇူး - တင်ကြီးကုန်း  
 အုတ်စု - ကျေးတောင်  
 ဦးစုပင် - ပျော်သူပင်  
 ရေ့ရက် - ၂၂.၁၀.၂၀၁၉

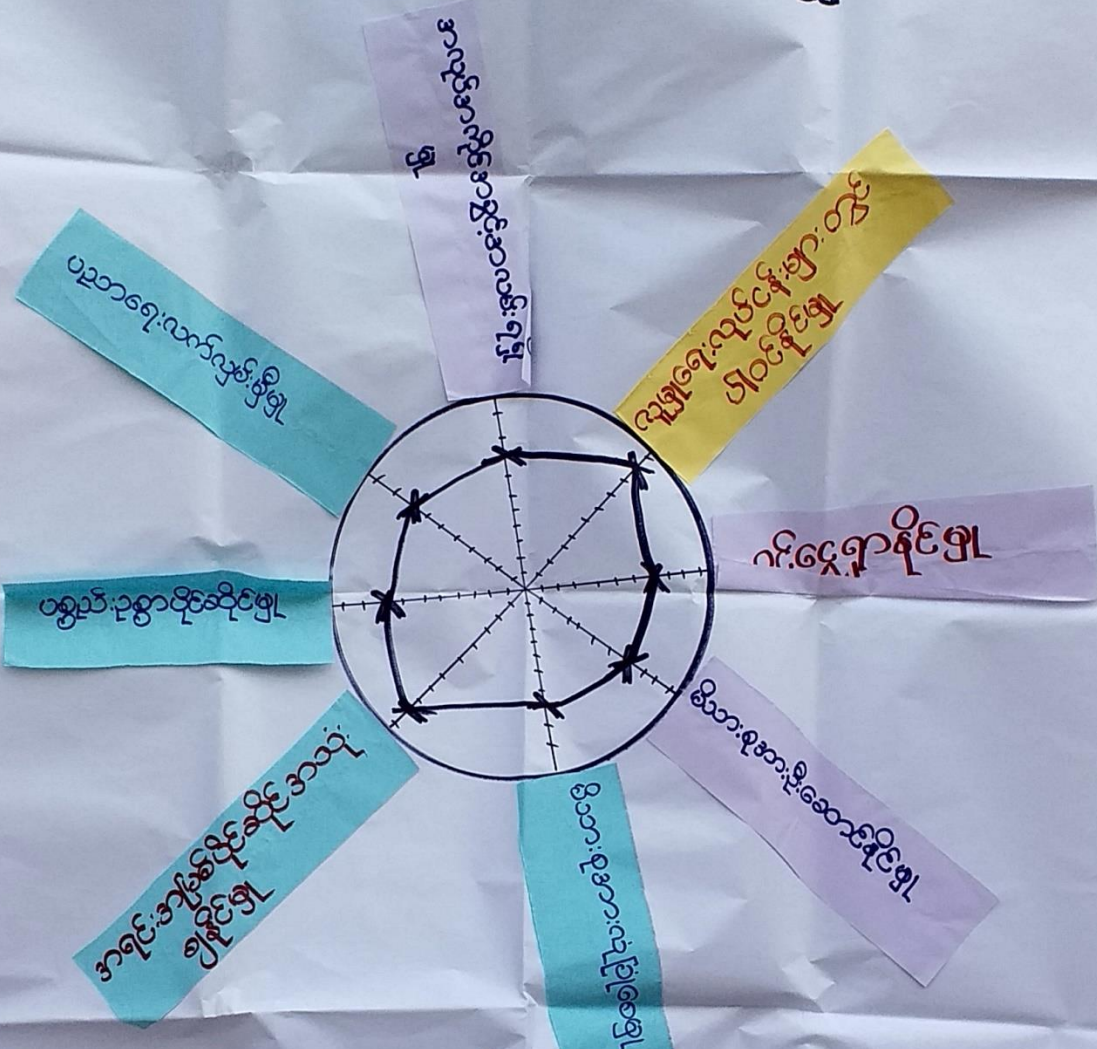

ဦးဆောင်ဆွေးနွေးသူ - ဒေါ်ညိုဝင်း  
 ပါဝင်ဆွေးနွေးသူ - (၁၂၈)  
 မှတ်တမ်းတင်သူ - ဒေါ်ဝေဝေမာသာ  
 ရေ့ရက် - ဦးဆန်းဝင်းနေအိမ်  
 အချိန် - ၁:၀၀ PM





ယင်းကုဒ်ရိမ်သုံးသပ်ခြင်း (အမျိုးသား၊ အမျိုးသမီး) >  
 ကျေးဇူး - ထပ်ပြီး ကုဒ်ရိမ်  
 အုပ်စု - ကျား၊ မိန်းမ

၂၀၁၇-၁၀-၂၂ - ၂၀၁၉  
 ရေစက် - ၂၂.၀၀.၂၀၁၉

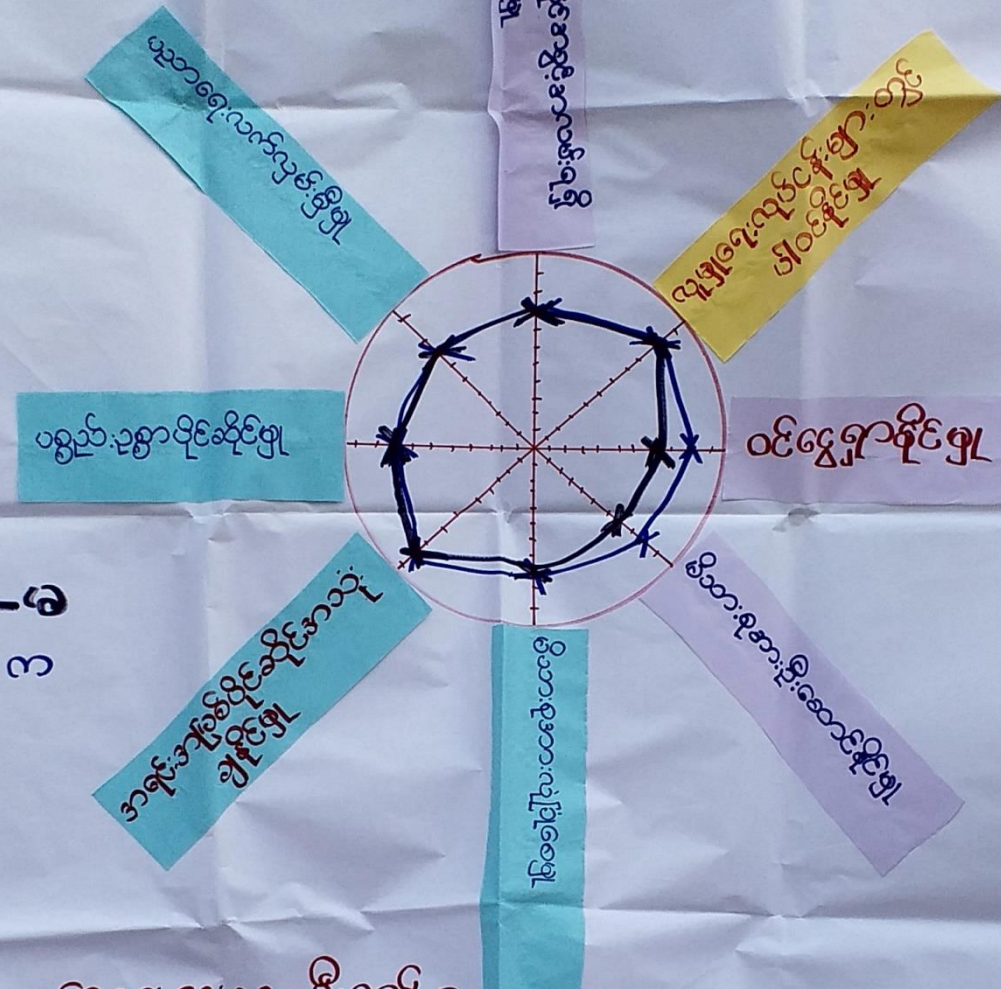

၁  
 ၂  
 ၃

ဦးဆောင်ဆွေးနွေးသူ - ဦးဆန်းလွင်  
 ဒေါ်ညိုညိုဝင်း  
 ပါဝင်ဆွေးနွေးသူ - ကျား ၂၀၁၂၊ ၂၀၁၅၊  
 မှတ်တမ်းတင်သူ - ဒေါ်ဝေဝေမာမာ အချိန် - ၁:၀၀ PM





ပင့်ကူအိမ်ကွန်ယက် သုံးသပ်ချက်။

ပင့်ကူအိမ်သုံးဝတ်ပြင်  
 အမျိုးသား + အမျိုးသမီး

ဆွေးနွေးခြင်းရှင်းဆန်းစစ်ခြင်း  
 ၎င်းတို့အား ခိုင်ခံ့စွာ ပြုစုပေးရန်အတွက် ဦးဆောင်ခြင်းဖြင့် တို့တို့  
 အမျိုးသမီးများက အမျိုးသားများထက် အနည်းငယ်  
 အားနည်းကြသည်။

၎င်းစီမံကိန်းပထမဦးဆုံးအတွက် ပစ္စည်းဥစ္စာပိုင်ဆိုင်မှု၊  
 ပညာရေးလက်လှမ်းမီမှု၊ အလုပ်အကိုင်အခွင့်အလမ်း၊  
 ဂုဏ်၊ လူမှုရေးလုပ်ငန်းများတွင် ပါဝင်ခြင်း၊ မိသားစု  
 အားလုံးပါဝင်မှု၊ အရေးအမြစ်ခိုင်ဆိုင်အသုံးပြုခြင်း  
 မှတို့တို့ အမျိုးသားများထက် အားနည်းကြသော်  
 လည်း စီမံကိန်း၏ သဘောတရားများ၊ ကျား၊ မတန်း  
 တူညီမျှတမှု၊ ဆုံးဖြတ်ချက်ချခြင်းတို့ကို ရဲရဲဝံ့ဝံ့လျှင်  
 ဆောင်ရွက်ကြပြီး အလုပ်အကိုင်အခွင့်အလမ်းများ၊  
 တန်ဖိုးတူညီမျှခြင်း၊ လျှင်အားများလည်းတန်းတူ  
 ရရှိလာသောကြောင့် အမျိုးသမီးများ၏ စွမ်းဆောင်  
 ရည်များ စီမံကိန်းနောက်ဆုံးတွင် ပိုမိုကောင်းမွန်  
 လာကြောင်းတွေ့ရသည်။





ကျေးရွာ - တံငြိုးကျိန်  
အုပ်စု - ကျုံတောဝ

ခြံ၊ နယ် - ပျော်ဘွယ်  
(အမျိုးသား) - အရက် - ၂၂.၀၀.၂၀၁၉

အခက်အခဲအတားအ ဆီးများ	ရွှေ့ဖွန်းချက်/ရောင်စွ စွမ်း	ဖွံ့ဖြိုးရေးလုပ်ငန်း များ
<p>၁။ ရေလွှဲ၊ ရေကာမရှိခြင်း ရေစီးရေလာမကောင်း မွန်ခြင်း..</p>	<p>၁။ ရေမြောင်းများရှိပြီး စီးရေလာကောင်းမွန် စေရန်..</p>	<p>၁။ အပတ်စဉ်ရေမြောင်း တည်ဆောက်ခြင်း..</p>
<p>၂။ စာသင်ကျောင်းမလုံ လောက်ခြင်းကြောင့် ကလေးများစာသင် ပြားရာတွင်ဆက်ခံခြင်း..</p>	<p>၂။ စာသင်ကျောင်းဆောင် လုံလောက်ပြီးကစား များစာသင်ပြားရာတွင် အဆင်ပြေစေရန်..</p>	<p>၂။ စာသင်ကျောင်းဆောင် တိုးချဲ့ခြင်း..</p>
<p>၃။ အမျိုးအရာများတွင် မီးမရှိခြင်းကြောင့် ညအခါစာကျက်ရာ တွင်အခက်အခဲရှိခြင်း..</p>	<p>၃။ မီးရုံရှိပြီးကစားများ ညအခါစာကျက်ရာ တွင်အဆင်ပြေစေရန်..</p>	<p>၃။ ကျွမ်းဝင်စနစ်တို့ ချဲ့ခြင်း..</p>
<p>၄။ စာအုပ်စာပေလက်လှမ်း မရှိခြင်းကြောင့်မတူညီ တနည်းပါးခြင်း..</p>	<p>၄။ စာအုပ်စာပေလက်လှမ်း မဟုတ်တော့မိပြီး ရန်..</p>	<p>၄။ စာအုပ်စာပေလက် လှမ်းတိုးခြင်း..</p>
<p>၅။ အခန်းမရှိခြင်းလူစုစားရာ အရာခွဲခြားခြင်း..</p>	<p>၅။ အခန်းမရှိခြင်းလူစုစားရာ ရာလွယ်ကူခြင်း..</p>	<p>၅။ အခန်းမရှိခြင်းလူစုစားရာ ရာလွယ်ကူခြင်း..</p>
<p>၆။ မိုက်ပျိုးရေရှည်လွှာ မရှိသောကြောင့်သီး နှံအတွက်ဖျန်းဆေးမှု ရှိခြင်း..</p>	<p>၆။ မိုက်ပျိုးရေရှည်လွှာ မရှိသောကြောင့်သီး နှံအတွက်ဖျန်းဆေးမှု များရှိခြင်း..</p>	<p>၆။ မိုက်ပျိုးရေရှည်လွှာ မရှိသောကြောင့်သီး နှံအတွက်ဖျန်းဆေးမှု များရှိခြင်း..</p>

ဦးဆောင်ဆွေးနွေးသူ - ဦးဆန်းလင်း  
ပါဝင်ဆွေးနွေးသူ - ကျား၊ ငှက်၊  
မှတ်တမ်းတင်သူ - ဒေါ်အေးအေး

အရက် - ဦးဆန်းလင်း၊ အေးအေး  
အချိန် - ၉:၀၀ AM

၆.၈ ကျေးရွာ၏ မျော်မှန်းချက် (၄)နှစ်စာ ကျေးရွာဖွံ့ဖြိုးရေးအစီအစဉ်





ကျေးရွာ - တက်ကြီးကုန်း - အချို့သင်္ဘော၊ မြို့နယ် - ပျော်ဘွယ်  
 အုပ်စု - ကျွဲတောင် နေ့ရက် - ၂၂.၁၀.၂၀၁၉

အခက်အခဲအာဟာရ: အဆိုးများ	မွေးမြူ: ချက် / အောင်စွမ်း	ဖွံ့ဖြိုးရေးလုပ်ငန်းများ
<p>၁ ရေလွှဲ၊ ရေကန်မရှိ၊ မြို့ရေစိုက်ရေကန်မကောင်းမွန်ခြင်း။          ၂ စာသင်ကျောင်းမလုံလောက်ခြင်း၊ ကြောင့်ကလေးများ စာသင်ပြားကွက်မရှိဘဲ ခါးဖြင့် ဖတ်ကြားရခြင်း။          ၃ အချို့နေရာများတွင် မီးမရှိဘဲ မီးချိတ်ကလေးများ ညာအင်္ဂါစာကျက်စာကျက်ဆောင်ခြင်း။          ၄ အနီးအနားရှိ မြေကွဲလျှင် လူစုဝေးရာသို့ ရောက်ရှိရန် ခက်ခဲခြင်း။          ၅ အလုပ်အကိုင်အခွင့်အလမ်းနည်းပါးခြင်း။          ၆ ဝန်ထမ်းအိမ်ယာမရှိခြင်း၊ ကြောင့်ဆရာ/ဆရာမများ နေရာထိုင်ခင်းဆက်ခံခြင်း။</p>	<p>၁ ရေရရှိခြင်း၊ ရေစိုက်ရေစိုက်ရေလက်ကောင်းမွန်စေခြင်း။          ၂ စာသင်ကျောင်းဆောင်လုံလောက်ပြီး ကလေးများ စာသင်ပြားကွက်အဆင့်ပြုစေရန်။          ၃ မီးချိတ်ပြီး ကလေးများ ညာအင်္ဂါစာကျက်စာကျက်ဆောင်ရန်။          ၄ အနီးအနားရှိ လူစုဝေးရာသို့ ရောက်ရှိရန်။          ၅ အလုပ်အကိုင်အခွင့်အလမ်း ဖွံ့ဖြိုးစေရန်။          ၆ ဝန်ထမ်းအိမ်ယာ ရရှိစေရန်။</p>	<p>၁ အပတ်စဉ်ရေဖြောင်းတည်ဆောက်ခြင်း။          ၂ စာသင်ကျောင်းဆောင်ကို ချဲ့ခြင်း။          ၃ လျှပ်စစ်မီးတိုး ချဲ့ခြင်း။          ၄ ဘက်စုံသုံး ဝန်ထမ်းတည်ဆောက်ခြင်း။          ၅ ဝန်ထမ်းအိမ်ယာ</p>

ဦးဆောင်ဆွေးနွေးသူ - ဒေါ်ညိုညိုထွန်း  
 ဝါထင်ဆွေးနွေးသူ - မ ၂၅၂  
 မြတ်ဗုဒ္ဓ - ဝန်ထမ်း - ဒေါ်ဝေဝေထွန်း  
 ရေရာ - ဦးဆန်းဝေ၊ အောင်အောင်  
 အချိန် - ၉:၀၀ AM





ကျေးရွာဖွံ့ဖြိုးရေးလုပ်ငန်းများ

ကျေးရွာ - တံငြိုးကုန်း

နေ့ရက် - ၂၂.၁၀.၂၀၁၉

အုပ်စု - ကျုံတောင်

မြို့နယ် - ပျော်သွယ်

ဦးစားပေးအဆင့်	ဖွံ့ဖြိုးတိုးတက်ရေးလုပ်ငန်းများ	အဆိုပြုသူ	မဲအရေအတွက်
၁	အုတ်စီရေပြောင်းတည်ဆောက်ခြင်း။	ကျား + မ	၂၃၂
၂	စာသင်ကျောင်းဆောင်တိုးချဲ့ခြင်း။	ကျား + မ	၅၅
၃	လျှပ်စစ်မီးတိုးချဲ့သွယ်တန်းခြင်း။	ကျား + မ	၃၃
၄	ကျေးရွာစာကြည့်တိုက်ဆောက်လုပ်ခြင်း။	ကျား	၂
၅	အစည်းအဝေးခန်းမတည်ဆောက်ခြင်း။	ကျား + မ	
၆	မိုက်ပျိုးရေးသင်တန်း	ကျား	
၇	လယ်ထွန်စက်	"	
၈	စက်ချုပ်သင်တန်း	မ	
၉	ဝန်တမ်းဒါရီယာ	မ	





၇။ ကော်မတီဝင်များရွေးချယ်ခြင်းနှင့်ကျေးရွာဖွံ့ဖြိုးရေးအစီအစဉ်ဆောင်ရွက်မှုမှတ်တမ်းဓါတ်ပုံများ



စီမံကိန်းမိတ်ဆက်အစည်းအဝေး မှတ်တမ်းဓါတ်ပုံ



အမျိုးသမီးများပင့်ကူအိမ်ကွန်ယက်ရေးဆွဲနေစဉ် မှတ်တမ်းဓါတ်ပုံ





ကျေးရွာလုပ်ငန်းခွဲအတွက်အခက်အခဲများဖော်ထုတ်ဆွေးနွေးစဉ်





ကော်မတီဝင်များစာရင်း

ကျေးရွာစီမံကိန်းအထောက်အကူပြုကော်မတီ စာရင်းများ

ကျေးရွာ- တဲကြီးကုန်း

အုပ်စု-ကျူတောဝ

စဉ်	အမည်	ကျား/မ	ရာထူး
၁	ဦးဆန်းညွန့်	ကျား	စေတနာ့ဝန်ထမ်း
၂	ဒေါ်တင့်တင့်ထွန်း	မ	စေတနာ့ဝန်ထမ်း
၃	ဦးဆန်းလင်း	ကျား	စီထောက်ဥက္ကဋ္ဌ
၄	ဒေါ်ညိုညိုဝင်း	မ	စီထောက်ဥက္ကဋ္ဌ
၅	ဦးသိန်းဝင်း	ကျား	ဝယ်ယူရေးဆပ်ကော်မတီဥက္ကဋ္ဌ
၆	ဦးကျော်ဆန်း	ကျား	ဝယ်ယူရေးဆပ်ကော်မတီ
၇	ဒေါ်သက်သက်မာ	မ	ဝယ်ယူရေးဆပ်ကော်မတီ
၈	ဦးကြည်ညွန့်	ကျား	စောင့်ကြည့်ကြီးကြပ်ရေးဆပ်ကော်မတီဥက္ကဋ္ဌ
၉	ဦးရွှေလုံး	မ	စောင့်ကြည့်ကြီးကြပ်ရေးဆပ်ကော်မတီ
၁၀	ဒေါ်ခိုင်ဇင်ညို	မ	စောင့်ကြည့်ကြီးကြပ်ရေးဆပ်ကော်မတီ
၁၁	ဦးခင်မောင်ညို	ကျား	လည်ပတ်ထိန်းသိမ်းရေးဆပ်ကော်မတီဥက္ကဋ္ဌ
၁၂	ဒေါ်ချိုအေး	မ	လည်ပတ်ထိန်းသိမ်းရေးဆပ်ကော်မတီ
၁၃	ဒေါ်ရီမွန်	မ	လည်ပတ်ထိန်းသိမ်းရေးဆပ်ကော်မတီ
၁၄	ဦးတင်ညို	မ	ကျေးရွာငွေစာရင်းကိုင်
၁၅	ဦးဇော်ဝမ်း	ကျား	ဝေဖန်အကြံပြုတိုင်ကြားချက်ဖြေရှင်းရေးအဖွဲ့
၁၆	ဒေါ်ခိုင်ဇင်ဦး	မ	ဝေဖန်အကြံပြုတိုင်ကြားချက်ဖြေရှင်းရေးအဖွဲ့
၁၇			
၁၈	စုစုပေါင်း-၁၈ယောက်		ကျား(၈)ယောက်/မ(၈)ယောက်
၁၉			
၂၀	ကျေးရွာအုပ်စုစီမံကိန်းအထောက်အကူပြုကော်မတီ		
၂၁			
၂၂	ဦးဆန်းလင်း- ဘဏ္ဍာရေးဆပ်ကော်မတီဥက္ကဋ္ဌ		
၂၃	ဒေါ်အေးနွယ် -ဘဏ္ဍာရေးဆပ်ကော်မတီအဖွဲ့ဝင်		
၂၄	ဦးဇော်ဟိန်း-ကျေးရွာအုပ်စုစီထောက်ဥက္ကဋ္ဌ		
၂၅	ဒေါ်ဆန်းယုမော်-ကျေးရွာအုပ်စုစီထောက်ဥက္ကဋ္ဌ		



**၈။ ပထမနှစ်စက်ဝန်း ကျေးရွာအခြေခံအချက်အလက်များ (ပုံစံ-၁)**

**ပုံစံ - ၈ - ၁ ကျေးရွာအခြေခံအချက်အလက်များ (Form PC 1)**

လမ်းညွှန်ချက်။ ကျေးရွာတစ်ရွာသို့ ပထမဆုံးမိတ်ဆက်ခရီး သွားရောက်သောအခါ လူထုစည်းရုံးရေးမှူးသည် ကျေးရွာ ခေါင်းဆောင်များအား ကျေးရွာအချက်အလက်များကို မေတ္တာရပ်ခံ၍ တောင်းခံရသည်။ ဤအချက်အလက်များကို စီမံကိန်း မိတ်ဆက်အစည်းဝေးမတိုင်မီတောင်းခံရမည်။ စီမံကိန်းမိတ်ဆက်အစည်းဝေးတွင် လူထုစည်းရုံးရေးမှူးသည် ဤအချက်အလက် များအား စစ်ဆေးပြီး မှန်ကန်အောင်ပြုလုပ်ရမည်။ ပြီးနောက်တွင် လူထုစည်းရုံးရေးမှူးမှ သတင်းအချက်အလက်ထံသို့ Tablets မှ တဆင့် ဖြည့်သွင်းရမည်။

ကျေးရွာခေါင်းဆောင် အမည် ဦးဆန်းဝင်း	ကျေးရွာခေါင်းဆောင်၏ ဖုန်းနံပါတ် ၀၇ - ၇၇၄၇၈၅ ၂၁၃	လူထုစည်းရုံးရေးမှူး၏ အမည် ဒေါ်ဝင်းစန္ဒာလှိုင်
ပြည်နယ်/တိုင်းဒေသကြီး/မြို့နယ် မန္တလေး	ကျေးရွာအုပ်စု ပျော်ဘွယ်	ကျေးရွာ တံဖြူကုန်း

က။ လူဦးရေ - ၅၆၇

လူမျိုးစု	အိမ်ထောင်စုအရေအတွက်	ကိုးကွယ်သည့်ဘာသာ	အိမ်ထောင်စုအရေအတွက်
လူမျိုးစု (၁) - မြန်မာ	၁၃၈	ဘာသာ (၁) - ဗုဒ္ဓ	၁၃၈
လူမျိုးစု (၂) -----		ဘာသာ (၂) -----	
လူမျိုးစု (၃) -----		ဘာသာ (၃) -----	
လူမျိုးစုရော အခြား -----		ဘာသာရော -----	
	အရေအတွက်		
မသန်စွမ်းသူများ	၄		
သက်ကြီးရွယ်အိုများ (၆၅ နှစ် နှင့် အထက်)	၂၈		
စစ်ဘေးရှောင်			

	အမျိုးသား (အရေအတွက်)	အမျိုးသမီး (အရေအတွက်)
လူဦးရေ		
လူမျိုးစု (၁) - မြန်မာ	၂၇၂	၃၁၅
လူမျိုးစု (၂) -----		
လူမျိုးစု (၃) -----		
အခြား		
အိမ်ထောင်ဦးစီး	၁၀၄	၃၄

(ခ) အခြေခံအဆောက်အအုံ အသုံးအဆောင်များ

စာသင်ကျောင်း	အမှတ် ခြံပေါ	ကျန်းမာရေး	အမှတ် ခြံပေါ	ဘာသာရေး အဆောက် အအုံများ	အမှတ် ခြံပေါ
--------------	-----------------	------------	-----------------	----------------------------	-----------------





အထက်တန်းကျောင်း	<input type="checkbox"/>	ဆေးရုံ	<input type="checkbox"/>	စေတီ	<input checked="" type="checkbox"/>
အလယ်တန်းကျောင်း	<input type="checkbox"/>	ကျန်းမာရေးဌာန	<input type="checkbox"/>	ဘုန်းကြီးကျောင်း	<input checked="" type="checkbox"/>
မူလတန်းကျောင်း	<input checked="" type="checkbox"/>	ကျန်းမာရေးဌာနခွဲ	<input type="checkbox"/>	ဟိန္ဒူဘုရားကျောင်း	<input type="checkbox"/>
မူကြိုကျောင်း	<input type="checkbox"/>	ဆေးပေးခန်း	<input type="checkbox"/>	ခရစ်ယာန်ကျောင်း	<input type="checkbox"/>
အခြား	<input type="checkbox"/>	အခြား	<input type="checkbox"/>	ဗလီ	<input type="checkbox"/>
				အခြား	<input type="checkbox"/>
မှတ်ချက်		မှတ်ချက်		မှတ်ချက်	

(ဂ) ကျွမ်းကျင်သူများမှတ်တမ်း (ကျေးရွာတွင်နေထိုင်သော သို့မဟုတ် တခြားရွာမှလာရောက်သော ကျွမ်းကျင်သူများ)

(ဝ) စာသင်ကျောင်း			(၂) ကျန်းမာရေး			(၃) လက်မှုပညာရှင်		
	ရွာတွင်နေထိုင်သူ	အခြားရွာမှလာသူ		ရွာတွင်နေထိုင်သူ	အခြားရွာမှလာသူ		ရွာတွင်နေထိုင်သူ	အခြားရွာမှလာသူ
မူလတန်းပြဆရာ/မ	<input checked="" type="checkbox"/>	<input checked="" type="checkbox"/>	ဆရာဝန်	<input type="checkbox"/>	<input type="checkbox"/>	လက်သမား	<input checked="" type="checkbox"/>	<input type="checkbox"/>
အထက်တန်းပြဆရာ/မ	<input type="checkbox"/>	<input type="checkbox"/>	လက်ထောက်ကျန်းမာရေးမှူး	<input type="checkbox"/>	<input type="checkbox"/>	ပန်းရံ	<input checked="" type="checkbox"/>	<input type="checkbox"/>
အလယ်တန်းပြဆရာ/မ	<input type="checkbox"/>	<input type="checkbox"/>	အမျိုးသမီးကျန်းမာရေးဆရာမ	<input type="checkbox"/>	<input checked="" type="checkbox"/>	လျှပ်စစ်ကျွမ်းကျင်မီးသမား	<input type="checkbox"/>	<input type="checkbox"/>
မူကြိုဆရာ/မ	<input type="checkbox"/>	<input type="checkbox"/>	သားဖွားဆရာမ	<input type="checkbox"/>	<input type="checkbox"/>	ရေပိုက်သူ့ယသူ	<input checked="" type="checkbox"/>	<input type="checkbox"/>
အခြား	<input type="checkbox"/>	<input type="checkbox"/>	ပြည်သူ့ကျန်းမာရေးလုပ်သား	<input type="checkbox"/>	<input type="checkbox"/>	စက်ပြင်ဆရာ	<input type="checkbox"/>	<input type="checkbox"/>
မှတ်ချက်			မှတ်ချက်			မှတ်ချက်		

(ဃ) ကျေးရွာသို့ ရောက်ရှိနိုင်သည့် လမ်းအခြေအနေ / ကျေးရွာတစ်ရွာသည် ၎င်း၏ ကျေးရွာအုပ်စုနှင့် ဆက်သွယ်ထားသော လမ်းအခြေအနေ (အောက်ပါတို့ကိုပိုင်းပါ)

ကျောက်ကြမ်းလမ်း      ကတ္တရာလမ်း      ကွန်ကရစ်လမ်း      မော်တော်ဆိုင်ကယ်လမ်း  
 ကျောက်ခင်းလမ်း      မြေသားလမ်း      လူသွားလမ်း      အခြား: \_\_\_\_\_

(င) ကျေးရွာဖွံ့ဖြိုးမှုစီမံချက်

- (၁) လူထုပပိုပြုစီမံကိန်းမစတင်မီ ဤကျေးရွာတွင်ကျေးရွာဖွံ့ဖြိုးမှု စီမံချက်ရှိခဲ့ပါသလား? ပိုင်းပါ  
 ရှိပါသည်/မရှိပါ/မသိပါ
- (၂) ရှိခဲ့ပါလျှင် ဤစီမံချက်ကို မည်သည့် ခုနှစ်တွင်ပြင်ဆင်ခဲ့ပါသနည်း? နှစ်-----/မသိပါ
- (၃) ဤစီမံချက်ကို ဖြိုနယ်မှုအတည်ပြုခဲ့ပါသလား? ပြုခဲ့ပါသည်/မပြုခဲ့ပါ/မသိပါ

(စ) ခရီးအကွာအဝေး

- (၁) ဤကျေးရွာ၏ပဟိုမှ ၎င်းကျေးရွာအုပ်စု၏ပဟိုအထိ ခရီးမိုင်မည်မျှကွာဝေးသနည်း? မိုင်-----/မသိပါ
- (၂) ဤကျေးရွာမှ ၎င်းကျေးရွာအုပ်စုပဟိုအထိ သွားလာရာတွင်ကြာမြင့်သည့်အချိန်။

ခြောက်လှေ့ရာသီတွင်ကြာချိန် ----- ၅ မိနစ် ----- ထော်လာဂျီ/မော်တော်ဆိုင်ကယ်/ခြေလျင်/လား/မော်တော်ဘုတ်/  
 အခြား: -----  
 မိုးရာသီတွင်ကြာချိန် ----- ၅ မိနစ် ----- ထော်လာဂျီ/မော်တော်ဆိုင်ကယ်/ခြေလျင်/လား/မော်တော်ဘုတ်/  
 အခြား: -----



(ဆ) ပတ်ဝန်းကျင်ဆိုင်ရာ သဘာဝဘေးအန္တရာယ်

ဤကျေးရွာတွင် ရေကြီးခြင်းကဲ့သို့ သဘာဝဘေးအန္တရာယ်ကျရောက်ဖူးခြင်း ရှိပါသလား။

မရှိပါ  ရှိပါသည် ရှိလျှင်ဖော်ပြပါ -----

(ဇ) ကျေးရွာတွင် ဖွဲ့စည်းထားသော အဖွဲ့အစည်းများ

လူထုပဟိုပြုစီမံကိန်းမတိုင်မီ ဤကျေးရွာတွင် ကျေးရွာဖွံ့ဖြိုးရေးအတွက် အစိုးရ (သို့) ရွာသားများကိုယ်တိုင်(သို့) စီမံကိန်းတစ်ခုခုမှ ဖွဲ့စည်းထားသည့် အဖွဲ့အစည်းများရှိပါသလား။

(၁) မဟုတ်ပါ -----

(၂) -----

(ဈ) အထွေထွေအုပ်ချုပ်ရေး ဦးစီးဌာန (GAD) မှ မှတ်တမ်းတင်ထားခြင်း

ဤကျေးရွာသည် အထွေထွေအုပ်ချုပ်ရေး ဦးစီးဌာန (GAD) မှ မှတ်တမ်းတင်ထားမှု ရှိပါသလား။

မရှိပါ  ရှိပါသည်

ကျေးရွာခေါင်းဆောင်

အမည် ဦးဆန်းဝင်း

လက်မှတ် [Signature] နေ့စွဲ ၆.၂.၁၇

လူထုစည်းရုံးရေးမှူး

အမည် ဒေါ်ဝင်းစန္ဒာသိန်း

လက်မှတ် [Signature] နေ့စွဲ ၆.၂.၁၇





ဒုတိယနှစ်စက်ဝန်း

ပုံစံ - စ - ၁ ကျေးရွာအခြေခံအချက်အလက်များ (Form PC 1)

လယ်ဥယျာဉ်များ၊ ကျေးရွာတစ်ရွာသို့ ပထမဆုံးပိတ်ဆက်ရေး၊ သွားရောက်သောအခါ လူထုစည်းရုံးရေးပျံ့နှံ့မှုသည် ကျေးရွာခေါင်းစေလောင်များအား ကျေးရွာအချက်အလက်များကို ပေတ္တာရပ်ခံ၍ တောင်းခံရသည်။ ဤအချက်အလက်များကို စီမံကိန်းပိတ်ဆက်အစည်းဝေးပတ်ဝန်းကျင်တောင်းခံရသည်။ စီမံကိန်းပိတ်ဆက်အစည်းဝေးတွင် လူထုစည်းရုံးရေးပျံ့နှံ့မှုသည် ဤအချက်အလက်များအား စစ်ဆေးပြီး ပုဂ္ဂိုလ်အောင်မြင်ရမည်။ ပြီးနောက်တွင် လူထုစည်းရုံးရေးပျံ့နှံ့မှု သတင်းအချက်အလက်ထံသို့ Tablets မှ တာဆင့် ဖြည့်သွင်းရမည်။

ကျေးရွာခေါင်းစေလောင် အမည် <b>ဦးကျော်လွင်</b>	ကျေးရွာခေါင်းစေလောင်၏ ဖုန်းနံပါတ် <b>၀၅-၇၇၅၇၆၀၉၂၃</b>	လူထုစည်းရုံးရေးပျံ့နှံ့မှု၏ အမည် <b>၆၅၅၀.၀၅.၆၅၅</b>
ပြည်နယ်တိုင်းဒေသကြီး/ပြည်ထောင်စု/မြို့နယ် <b>ပဲခူးတိုင်း</b>	ကျေးရွာအုပ်စု/ကျေးရွာ <b>ကျေးရွာအုပ်စု</b>	ကျေးရွာ <b>ကျေးရွာ</b>

က။ လူဦးရေ ၅၄၄

လူမျိုးစု	အိမ်ထောင်စုအရေအတွက်	ကိုးကွယ်သည့်ဘာသာ	အိမ်ထောင်စုအရေအတွက်
လူမျိုးစု (၁) <b>စုစု</b>	<b>၁၄၁</b>	ဘာသာ (၁) <b>ဗုဒ္ဓ</b>	<b>၁၄၁</b>
လူမျိုးစု (၂) -----		ဘာသာ (၂) -----	
လူမျိုးစု (၃) -----		ဘာသာ (၃) -----	
လူမျိုးစုရော -----		ဘာသာရော -----	
အခြား	အရေအတွက်		
မသန်စွမ်းသူများ	<b>၁</b>		
သက်ကြီးရွယ်အိုများ (၆၅ နှစ် နှင့် အထက်)	<b>၄၃</b>		
စစ်ဘေးရှောင်	<b>-</b>		

	အမျိုးသား (အရေအတွက်)	အမျိုးသမီး (အရေအတွက်)
လူဦးရေ		
လူမျိုးစု (၁) <b>စုစု</b>	<b>၂၄၉</b>	<b>၂၉၅</b>
လူမျိုးစု (၂) -----		
လူမျိုးစု (၃) -----		
အခြား		
အိမ်ထောင်စုဦးစီး	<b>၁၀၃</b>	<b>၃၈</b>

(ခ) အခြေခံအဆောက်အအုံ အသုံးအဆောင်များ

စာသင်ကျောင်း	အမှတ် ခြံစံပါ	ကျန်းမာရေး	အမှတ် ခြံစံပါ	ဘာသာရေး အဆောက် အအုံများ	အမှတ် ခြံစံပါ
--------------	------------------	------------	------------------	----------------------------	------------------



မလတန်းကျောင်း	<input type="checkbox"/>	ဆေးရုံ	<input type="checkbox"/>	ဝေဝီ	<input checked="" type="checkbox"/>
အလယ်တန်းကျောင်း	<input type="checkbox"/>	ကျန်းမာရေးဌာန	<input type="checkbox"/>	ဘုန်းကြီးကျောင်း	<input checked="" type="checkbox"/>
ပူဇော်တန်းကျောင်း	<input checked="" type="checkbox"/>	ကျန်းမာရေးဌာနခွဲ	<input type="checkbox"/>	ဟိန္ဒူဘုရားကျောင်း	<input type="checkbox"/>
ပျက်ကျကျောင်း	<input type="checkbox"/>	ဆေးပေးခန်း	<input type="checkbox"/>	ခရစ်ယာန်ကျောင်း	<input type="checkbox"/>
အခြား	<input type="checkbox"/>	အခြား	<input type="checkbox"/>	ဓလီ	<input type="checkbox"/>
				အခြား	<input type="checkbox"/>
မှတ်ချက်		မှတ်ချက်		မှတ်ချက်	

(ဂ) ကျွမ်းကျင်သူများမှတ်တမ်း (ကျေးရွာတွင်နေထိုင်သော သို့မဟုတ် တခြားရွာမှလာရောက်သော ကျွမ်းကျင်သူများ)

(၁) စာသင်ကျောင်း			(၂) ကျန်းမာရေး			(၃) လက်မှုပညာရပ်		
	ရွာတွင်နေထိုင်သူ	အခြားရွာမှလာသူ		ရွာတွင်နေထိုင်သူ	အခြားရွာမှလာသူ		ရွာတွင်နေထိုင်သူ	အခြားရွာမှလာသူ
ပူဇော်တန်းပြဆရာ/မ	<input checked="" type="checkbox"/>	<input checked="" type="checkbox"/>	ဆရာဝန်	<input type="checkbox"/>	<input checked="" type="checkbox"/>	လက်သမား	<input checked="" type="checkbox"/>	<input type="checkbox"/>
အထက်တန်းပြဆရာ/မ	<input checked="" type="checkbox"/>	<input type="checkbox"/>	လက်ထောက်ကျန်းမာရေးမှူး	<input type="checkbox"/>	<input type="checkbox"/>	မန်းရံ	<input checked="" type="checkbox"/>	<input type="checkbox"/>
အလယ်တန်းပြဆရာ/မ	<input type="checkbox"/>	<input type="checkbox"/>	အမျိုးသမီးကျန်းမာရေးဆရာမ	<input type="checkbox"/>	<input checked="" type="checkbox"/>	လျှပ်စစ်ကျွမ်းကျင်မီးသမား	<input checked="" type="checkbox"/>	<input type="checkbox"/>
ပျက်ကျဆရာ/မ	<input type="checkbox"/>	<input type="checkbox"/>	သားဖွားဆရာမ	<input type="checkbox"/>	<input checked="" type="checkbox"/>	ရေပိုက်သူသည်	<input checked="" type="checkbox"/>	<input type="checkbox"/>
အခြား	<input type="checkbox"/>	<input type="checkbox"/>	ပြည်သူ့ကျန်းမာရေးလုပ်သား	<input checked="" type="checkbox"/>	<input type="checkbox"/>	ကော်ပိုင်းဆရာ	<input type="checkbox"/>	<input checked="" type="checkbox"/>
မှတ်ချက်			မှတ်ချက်			မှတ်ချက်		

(ဃ) ကျေးရွာသို့ ရောက်ရှိနိုင်သည့် လမ်းအခြေအနေ / ကျေးရွာတစ်ရွာသည် ၎င်း၏ ကျေးရွာအုပ်စုနှင့် ဆက်သွယ်ထားသော လမ်းအခြေအနေ (အောက်ဖက်ကိုစိုင်းပါ)

ကျောက်ကြမ်းလမ်း: ကတ္တရာလမ်း: ကွန်ကရစ်လမ်း: မော်တော်ဆိုင်ကယ်လမ်း  
 (ကျောက်စင်းလမ်း) မြေသားလမ်း: လူသွားလမ်း: အခြား: \_\_\_\_\_

(င) ကျေးရွာဖွံ့ဖြိုးမှုစီမံချက်

- (၁) လူထုပတ်ဝန်းကျင်ထိခိုက်မှုမရှိစေရန် ဤကျေးရွာတွင်ကျေးရွာဖွံ့ဖြိုးမှု စီမံချက်ရှိခဲ့ပါသလား? ဝိုင်းပါ
- (၂) ရှိခဲ့ပါလျှင် ဤစီမံချက်ကို မည်သည့် ခုနှစ်တွင်ပြင်ဆင်ခဲ့ပါသနည်း? နှစ်.....(ပသိပါ)
- (၃) ဤစီမံချက်ကို မြို့နယ်မှအတည်ပြုခဲ့ပါသလား? မြို့နယ်သည်/မမြို့နယ် (ပသိပါ)

(စ) ဝေးအကွာအဝေး

- (၁) ဤကျေးရွာ၏ပတ်ဝန်းကျင်မှ ၎င်းကျေးရွာအုပ်စု၏ပတ်ဝန်းကျင်မှ ဝေးပိုင်းပည့်ပျံ့ကွာဝေးသနည်း? ဝိုင်း ပေးပါ
- (၂) ဤကျေးရွာမှ ၎င်းကျေးရွာအုပ်စု၏ပတ်ဝန်းကျင်မှ သွားလာရာတွင်ကြာမြင့်သည့်အချိန်

ခြောက်သွေ့ရာသီတွင်ကြာချိန်..... ၅ နာရီ ..... ဝတ်လာ (မော်တော်ဆိုင်ကယ်) မြေလျင်/လား/မော်တော်ဘုတ်/အခြား: .....

မိုးရာသီတွင်ကြာချိန်..... ၅ နာရီ ..... ဝတ်လာ (မော်တော်ဆိုင်ကယ်) မြေလျင်/လား/မော်တော်ဘုတ်/အခြား: .....





ဆ) ပတ်ဝန်းကျင်ဆိုင်ရာ သဘာဝဘေးအန္တရာယ်

ဤကျေးရွာတွင် ရေကြီးခြင်းကဲ့သို့ သဘာဝဘေးအန္တရာယ်ကျရောက်ဖူးခြင်း ရှိပါသလား။

မရှိပါ  ရှိပါသည် ရှိလျှင်ဖော်ပြပါ -----

(ဇ) ကျေးရွာတွင် ဖွဲ့စည်းထားသော အဖွဲ့အစည်းများ

လူထုဝဟိုပြုစီမံကိန်းမတိုင်မီ ဤကျေးရွာတွင် ကျေးရွာဖွံ့ဖြိုးရေးအတွက် အစိုးရ (သို့) ရွာသားများကိုယ်တိုင်(သို့) စီမံကိန်းတစ်ခုခုမှ ဖွဲ့စည်းထားသည့် အဖွဲ့အစည်းများရှိပါသလား။ **ရှိပါသည်**

(၁) ဒေါ်လှော်လှော်

(၂) လက်လှော်လှော်

(ဈ) အထွေထွေအုပ်ချုပ်ရေး ဦးစီးဌာန (GAD) မှ မှတ်တမ်းတင်ထားခြင်း

ဤကျေးရွာသည် အထွေထွေအုပ်ချုပ်ရေး ဦးစီးဌာန (GAD) မှ မှတ်တမ်းတင်ထားမှု ရှိပါသလား။

မရှိပါ  ရှိပါသည်

● ကျေးရွာခေါင်းဆောင်

အမည် ဒေါ်အိတ်စိ

လက်မှတ် [Signature] နေ့စွဲ ၀၁.၀၂.၂၀၁၇

လူထုစည်းရုံးရေးမှူး

အမည် ဒေါ်မာမာ

လက်မှတ် [Signature] နေ့စွဲ ၀၁.၀၂.၂၀၁၇



တတိယနှစ်စက်ဝန်း

ပုံစံ - ၈ - ၁ ကျေးရွာအခြေခံအချက်အလက်များ (Form PC 1)

လမ်းညွှန်ချက်၊ ကျေးရွာတစ်ရွာသို့ ပထမဆုံးမိတ်ဆက်ခန်း သွားရောက်သောအခါ လူထုစည်းရုံးရေးများသည် ကျေးရွာ ခေါင်းဆောင်များအား ကျေးရွာအချက်အလက်များကို မေတ္တာရပ်ခံ၍ တောင်းခံရသည်။ ဤအချက်အလက်များကို စီမံကိန်း မိတ်ဆက်အစည်းဝေးမတိုင်မီတောင်းခံရမည်။ စီမံကိန်းမိတ်ဆက်အစည်းဝေးတွင် လူထုစည်းရုံးရေးများသည် ဤအချက်အလက် များအား စစ်ဆေးပြီး မှန်ကန်အောင်ပြုလုပ်ရမည်။ မြီးနောက်တွင် လူထုစည်းရုံးရေးများမှ သတင်းအချက်အလက်ထံသို့ Tablets မှ တဆင့် ဖြည့်သွင်းရမည်။

ကျေးရွာခေါင်းဆောင် အမည် ဦးဆန်းဝင်း	ကျေးရွာခေါင်းဆောင်၏ ဇနီးနံပါတ် ၀၅-၇၇၄၇၈၅၅၁၅	လူထုစည်းရုံးရေးများ၏ အမည် ဒေါ်ခင်စုအောင်
ပြည်နယ်/တိုင်းဒေသကြီး ဓနုစေး	မြို့နယ် ဗွေဗွေ	ကျေးရွာအုပ်စု ကျေးရွာအုပ်စု

လူမျိုးစု	အိမ်ထောင်စုအရေအတွက်	ကိုးကွယ်သည့်ဘာသာ	အိမ်ထောင်စုအရေအတွက်
လူမျိုးစု (၁) - ဗမာ	၁၄၉	ဘာသာ (၁) - ဗုဒ္ဓ	၁၄၉
လူမျိုးစု (၂) -----		ဘာသာ (၂) -----	
လူမျိုးစု (၃) -----		ဘာသာ (၃) -----	
လူမျိုးစုရော -----		ဘာသာရော -----	
အခြား	-	-	-
	အရေအတွက်		
မသန်စွမ်းသူများ	၇		
သက်ကြီးရွယ်အိုများ (၆၅ နှစ် နှင့် အထက်)	၃၄		
စစ်ဘေးရှောင်	-		

	အမျိုးသား (အရေအတွက်)	အမျိုးသမီး (အရေအတွက်)
လူဦးရေ		
လူမျိုးစု (၁) - ဗမာ	၂၆၈	၅၇၃
လူမျိုးစု (၂) -----		
လူမျိုးစု (၃) -----		
အခြား		
အိမ်ထောင်ဦးစီး	၁၁၄	၃၅

(ခ) အခြေခံအဆောက်အအုံ အသုံးအဆောင်များ

စာသင်ကျောင်း	အမှတ် ခြံပေါ	ကျန်းမာရေး	အမှတ် ခြံပေါ	ဘာသာရေး အဆောက် အအုံများ	အမှတ် ခြံပေါ
--------------	-----------------	------------	-----------------	----------------------------	-----------------





အထက်တန်းကျောင်း	<input type="checkbox"/>	ဆေးရုံ	<input type="checkbox"/>	ဝေတီ	<input checked="" type="checkbox"/>
အလယ်တန်းကျောင်း	<input type="checkbox"/>	ကျန်းမာရေးဌာန	<input type="checkbox"/>	ဘုန်းကြီးကျောင်း	<input checked="" type="checkbox"/>
မူလတန်းကျောင်း	<input checked="" type="checkbox"/>	ကျန်းမာရေးဌာနခွဲ	<input type="checkbox"/>	ဟိန္ဒူဘုရားကျောင်း	<input type="checkbox"/>
မူကြိုကျောင်း	<input type="checkbox"/>	ဆေးပေးခန်း	<input type="checkbox"/>	ခရစ်ယာန်ကျောင်း	<input type="checkbox"/>
အခြား	<input type="checkbox"/>	အခြား	<input type="checkbox"/>	ဗလီ	<input type="checkbox"/>
မှတ်ချက်		မှတ်ချက်		အခြား	<input type="checkbox"/>
				မှတ်ချက်	

(ဂ) ကျွမ်းကျင်သူများမှတ်တမ်း (ကျေးရွာတွင်နေထိုင်သော သို့မဟုတ် တခြားရွာမှလာရောက်သော ကျွမ်းကျင်သူများ)

(၁) စာသင်ကျောင်း			(၂) ကျန်းမာရေး			(၃) လက်မှုပညာရှင်		
	ရွာတွင်နေထိုင်သူ	အခြားရွာမှလာသူ		ရွာတွင်နေထိုင်သူ	အခြားရွာမှလာသူ		ရွာတွင်နေထိုင်သူ	အခြားရွာမှလာသူ
မူလတန်းပြဆရာ/မ	<input checked="" type="checkbox"/>	<input checked="" type="checkbox"/>	ဆရာဝန်	<input type="checkbox"/>	<input type="checkbox"/>	လက်သမား	<input checked="" type="checkbox"/>	<input type="checkbox"/>
အထက်တန်းပြဆရာ/မ	<input type="checkbox"/>	<input type="checkbox"/>	လက်ထောက်ကျန်းမာရေးမှူး	<input type="checkbox"/>	<input type="checkbox"/>	ပန်းရံ	<input checked="" type="checkbox"/>	<input type="checkbox"/>
အလယ်တန်းပြဆရာ/မ	<input type="checkbox"/>	<input type="checkbox"/>	အမျိုးသမီးကျန်းမာရေးဆရာမ	<input type="checkbox"/>	<input type="checkbox"/>	လျှပ်စစ်ကျွမ်းကျင်ပီးသမား	<input checked="" type="checkbox"/>	<input type="checkbox"/>
မူကြိုဆရာ/မ	<input type="checkbox"/>	<input type="checkbox"/>	သားဖွားဆရာမ	<input type="checkbox"/>	<input checked="" type="checkbox"/>	ရေစိုက်သူယ်သူ	<input checked="" type="checkbox"/>	<input type="checkbox"/>
အခြား	<input type="checkbox"/>	<input type="checkbox"/>	ပြည်သူ့ကျန်းမာရေးလုပ်သား	<input type="checkbox"/>	<input type="checkbox"/>	စက်ပြင်ဆရာ	<input type="checkbox"/>	<input type="checkbox"/>
မှတ်ချက်			မှတ်ချက်			မှတ်ချက်		

(ဃ) ကျေးရွာသို့ ရောက်ရှိနိုင်သည့် လမ်းအခြေအနေ / ကျေးရွာတစ်ရွာသည် ၎င်း၏ ကျေးရွာအုပ်စုနှင့် ဆက်သွယ်ထားသော လမ်းအခြေအနေ (အောက်ဖိတို့ကိုစိုင်းပါ)

ကျောက်ကြမ်းလမ်း      ကတ္တရာလမ်း      ကွန်ကရစ်လမ်း      မော်တော်ဆိုင်ကယ်လမ်း  
 ကျောက်ခင်းလမ်း      ခြေသားလမ်း      လူသွားလမ်း      အခြား \_\_\_\_\_

(င) ကျေးရွာဖွံ့ဖြိုးမှုစီမံချက်

- (၁) လူထုဗဟိုပြုစီမံကိန်းမစတင်မီ ဤကျေးရွာတွင်ကျေးရွာဖွံ့ဖြိုးမှု စီမံချက်ရှိခဲ့ပါသလား? ပိုင်းပါ  
ရှိပါသည်/မရှိပါ/မသိပါ
- (၂) ရှိခဲ့ပါလျှင် ဤစီမံချက်ကို မည်သည့် ခုနှစ်တွင်ပြင်ဆင်ခဲ့ပါသနည်း? နှစ်-----/မသိပါ  
မြဲခဲ့ပါသည်/မမြဲခဲ့ပါ /မသိပါ
- (၃) ဤစီမံချက်ကို မြို့နယ်မှအတည်ပြုခဲ့ပါသလား? မြဲခဲ့ပါသည်/မမြဲခဲ့ပါ /မသိပါ

(စ) ဝေးအကွာအဝေး

- (၁) ဤကျေးရွာ၏ဗဟိုမှ ၎င်းကျေးရွာအုပ်စု၏ဗဟိုအထိ ဝေးမိုင်မည်မျှကွာဝေးသနည်း? မိုင် ၁၅၀၀၀ သို့မဟုတ်
- (၂) ဤကျေးရွာမှ ၎င်းကျေးရွာအုပ်စုဗဟိုအထိ သွားလာရာတွင်ကြာမြင့်သည့်အချိန်။

ခြောက်သွေ့ရာသီတွင်ကြာချိန် ----- ၅၅ မိနစ် ----- ထော်လာဂျီ/မော်တော်ဆိုင်ကယ်/ခြေလျင်/လား/မော်တော်ဘုတ်/အခြား-----

မိုးရာသီတွင်ကြာချိန် ----- ၅၅ မိနစ် ----- ထော်လာဂျီ/မော်တော်ဆိုင်ကယ်/ခြေလျင်/လား/မော်တော်ဘုတ်/အခြား-----



(ဆ) ပတ်ဝန်းကျင်ဆိုင်ရာ သဘာဝဘေးအန္တရာယ်  
 ဤကျေးရွာတွင် ရေကြီးခြင်းကဲ့သို့ သဘာဝဘေးအန္တရာယ်ကျရောက်ဖူးခြင်း ရှိပါသလား။  
 မရှိပါ  ရှိပါသည် ရှိလျှင်ဖော်ပြပါ -----

(ဇ) ကျေးရွာတွင် ဖွဲ့စည်းထားသော အဖွဲ့အစည်းများ  
 လူထုဗဟိုပြုစီမံကိန်းမတိုင်မီ ဤကျေးရွာတွင် ကျေးရွာဖွံ့ဖြိုးရေးအတွက် အစိုးရ (သို့) ရွာသားများကိုယ်တိုင်(သို့) စီမံကိန်းတစ်ခုခုမှ  
 ဖွဲ့စည်းထားသည့် အဖွဲ့အစည်းများရှိပါသလား။

(၁) ရွာပိုင်စီမံကိန်းမတိုင်မီ  
 (၂) -----

(ဈ) အထွေထွေအုပ်ချုပ်ရေး ဦးစီးဌာန (GAD) မှ မှတ်တမ်းတင်ထားခြင်း  
 ဤကျေးရွာသည် အထွေထွေအုပ်ချုပ်ရေး ဦးစီးဌာန (GAD) မှ မှတ်တမ်းတင်ထားမှု ရှိပါသလား။  
 မရှိပါ  ရှိပါသည်

ကျေးရွာခေါင်းဆောင်

အမည် ဦးဆန်းဝင်း

လက်မှတ်

နေ့စွဲ ၂၇.၀၀.၂၀၁၈

လူထုစည်းရုံးရေးမှူး

အမည် မော်ဝေဝေဇာတ်

လက်မှတ် Umsayimathal နေ့စွဲ ၁၇.၀၀.၂၀၁၈





စတုတ္ထနှစ်စက်ဝန်း

ပုံစံ - ၈ - ၁ ကျေးရွာအခြေခံအချက်အလက်များ (Form PC 1)

လမ်းညွှန်ချက်၊ ကျေးရွာတစ်ရွာသို့ ပထမဆုံးမိတ်ဆက်ရန်အတွက် ရောက်သောအခါ လူထုစည်းရုံးရေးမှူးသည် ကျေးရွာခေါင်းဆောင်များအား ကျေးရွာအချက်အလက်များကို မေတ္တာ ရပ်ခံ၍ တောင်းခံရမည်။ ဤအချက်အလက်များကို စီမံကိန်းမိတ်ဆက်အစည်းဝေးမတိုင်မီ တောင်းခံရမည်။ စီမံကိန်းမိတ်ဆက်အစည်းဝေးတွင် လူထုစည်းရုံးရေးမှူးသည် ဤအချက်အလက်များအား စစ်ဆေးပြီး မှန်ကန်အောင်ပြုလုပ်ရမည်။ ပြီးနောက်တွင် လူထုစည်းရုံးရေးမှူးမှ သတင်းအချက်အလက်ထံသို့ Tablets မှ တဆင့် ဖြည့်သွင်းရမည်။

ကျေးရွာခေါင်းဆောင် အမည် ဦးဆန်းစိမ်း	ကျေးရွာခေါင်းဆောင်၏ ဖုန်းနံပါတ် ၀၉-၇၇၄၇၇၂၂၃၃	လူထုစည်းရုံးရေးမှူး၏အမည် ဒေါ်ဝေဝေမာမာ
ပြည်နယ်/တိုင်းဒေသကြီး ဗဟိုဌာန	မြို့နယ် ရွှေပြည်သာ	ကျေးရွာအုပ်စု ကျွဲတော
		ကျေးရွာ တက္ကသိုလ်

က၊ လူဦးရေ

လူမျိုးစု	အိမ်ထောင်စုအရေအတွက်	ကိုးကွယ်သည့်ဘာသာ	အိမ်ထောင်စုအရေအတွက်
လူမျိုးစု (၁) - မြန်မာ	၁၄၂	ဘာသာ(၁) - မြန်မာ	၁၄၂
လူမျိုးစု (၂) -----		ဘာသာ(၂) -----	
လူမျိုးစု (၃) -----		ဘာသာ(၃) -----	
လူမျိုးစုစရာ -----		ဘာသာစရာ -----	
အခြား			
	အရေအတွက်		
မသန်စွမ်းသူများ	၇ ယောက်		
သက်ကြီးရွယ်အိုများ (၆၅ နှစ် နှင့် အထက်)	၃၁ ယောက်		
စစ်ဘေးရှောင်	-		



	အမျိုးသား(အရေအတွက်)	အမျိုးသမီး(အရေအတွက်)	စုစုပေါင်းအရေအတွက်
လူဦးရေ			
လူမျိုးစု (၁)---၉၆၇---	၂၆၅	၂၆၈	၅၃၃
လူမျိုးစု (၂)-----			
လူမျိုးစု (၃)-----			
အခြား			
အိမ်ထောင်ဦးစီး	၁၀၆	၃၆	၁၄၂

(ခ)အခြေခံအဆောက်အအုံ အသုံးအဆောင်များ

စာသင်ကျောင်း	အမှတ် ခြံပိ	ကျန်းမာရေး	အမှတ် စင်ပါ	ဘာသာရေးအဆောက် အအုံများ	အမှတ် ခြံပိ
အထက်တန်းကျောင်း	<input type="checkbox"/>	ဆေးရုံ	<input type="checkbox"/>	စေတီ	<input checked="" type="checkbox"/>
အလယ်တန်းကျောင်း	<input type="checkbox"/>	ကျန်းမာရေးဌာန	<input type="checkbox"/>	ဘုန်းကြီးကျောင်း	<input checked="" type="checkbox"/>
မူလတန်းကျောင်း	<input checked="" type="checkbox"/>	ကျန်းမာရေးဌာနခွဲ	<input type="checkbox"/>	ဟိန္ဒူဘုရားကျောင်း	<input type="checkbox"/>
မူကြိုကျောင်း	<input checked="" type="checkbox"/>	ဆေးပေးခန်း	<input type="checkbox"/>	ခရစ်ယာန်ကျောင်း	<input type="checkbox"/>
အခြား	<input type="checkbox"/>	အခြား	<input type="checkbox"/>	ဗလီ	<input type="checkbox"/>
				အခြား	<input type="checkbox"/>
မှတ်ချက်		မှတ်ချက်		မှတ်ချက်	





(ဂ) ကျွမ်းကျင်သူများမှတ်တမ်း (ကျေးရွာတွင်နေထိုင်သော သို့မဟုတ် တခြားရွာမှလာရောက်သောကျွမ်းကျင်သူများ)

(၁) ကာသင်ကျောင်း			(၂) ကျန်းမာရေး			(၃) လက်မှုပညာရှင်		
	ရွာတွင်နေထိုင်သူ	အခြားရွာမှလာသူ		ရွာတွင်နေထိုင်သူ	အခြားရွာမှလာသူ		ရွာတွင်နေထိုင်သူ	အခြားရွာမှလာသူ
မူလတန်းပြဆရာ/မ	<input checked="" type="checkbox"/>	<input checked="" type="checkbox"/>	ဆရာဝန်	<input type="checkbox"/>	<input type="checkbox"/>	လက်သမား	<input checked="" type="checkbox"/>	<input type="checkbox"/>
အထက်တန်းပြဆရာ/မ	<input type="checkbox"/>	<input type="checkbox"/>	လက်ထောက်ကျန်းမာရေးမှူး	<input type="checkbox"/>	<input type="checkbox"/>	ပန်းရံ	<input checked="" type="checkbox"/>	<input type="checkbox"/>
အလယ်တန်းပြဆရာ/မ	<input type="checkbox"/>	<input type="checkbox"/>	အနွှေးသမီးကျေးမာရေးဆရာမ	<input type="checkbox"/>	<input type="checkbox"/>	လျှပ်စစ်ကျွမ်းကျင်ပီးသမား	<input type="checkbox"/>	<input type="checkbox"/>
မူကြိုဆရာ/မ	<input checked="" type="checkbox"/>	<input type="checkbox"/>	သားဖွားဆရာ	<input type="checkbox"/>	<input type="checkbox"/>	ရေပိုက်သွယ်သူ	<input type="checkbox"/>	<input type="checkbox"/>
အခြား	<input type="checkbox"/>	<input type="checkbox"/>	ပြည့်သူ့ကျန်းမာရေးလုပ်သား	<input type="checkbox"/>	<input type="checkbox"/>	စက်ပြင်ဆရာ	<input type="checkbox"/>	<input type="checkbox"/>
မှတ်ချက်			မှတ်ချက်			မှတ်ချက်		

(ဃ) ကျေးရွာသို့ ရောက်ရှိနိုင်သည့်လမ်းအခြေအနေ / ကျေးရွာ တစ်ရွာသည် ၎င်း၏ကျေးရွာအုပ်စုနှင့် ဆက်သွယ်ထားသောလမ်းအခြေအနေ (အောက်ပါတို့ကိုပိုင်းပါ)

- ကျောက်ကြမ်းလမ်း      ကတ္တရာလမ်း      ကုန်ကရစ်လမ်း      မော်တော်ဆိုင်ကယ်လမ်း
- ကျောက်ခင်းလမ်း      မြေသားလမ်း      လှသွားလမ်း      အခြား \_\_\_\_\_

- (င) ကျေးရွာမှ မြို့မှစီမံချက် ပိုင်းပါ
- (၁) လူထုဗဟိုပြုစီမံကိန်းမစတင်မီ ဤကျေးရွာတွင် ကျေးရွာမှ မြို့မှ စီမံချက်ရှိခဲ့ပါသလား? ရှိပါသည်/မရှိပါ/မသိပါ
- (၂) ရှိခဲ့ပါလျှင် ဤစီမံချက်ကို မည်သည့် နှစ်တွင် [ ] ဝင်ရောက်ခဲ့ပါသနည်း? နှစ်-----/မသိပါ
- (၃) ဤစီမံချက်ကို မြို့နယ်မှအတည်ပြုပေးသလား? ပြုခဲ့ပါသည်/မပြုခဲ့ပါ/မသိပါ



(၈) ခရီးအကွာအဝေး

(၁) ဤကျေးရွာ၏ပဟိုမှ ၎င်းကျေးရွာအုပ်စု၏ပဟိုအထိ အကွာအဝေးသည် မိုင်---၁---/မသိပါ

(၂) ဤကျေးရွာမှ ၎င်းကျေးရွာအုပ်စု၏ပဟိုအထိသွား လာရာတွင်ကြာမြင့်သည့်အချိန်။

ဧပြီလတွင် ကြာချိန်--- ၅၂ မိနစ် --- ဝေးလံလျှင်/မော်တော်ဆိုင်ကယ်/ခြေလျှင်/လား/မော်တော်ဘုတ်/  
အခြား -----

မိုးရာသီတွင် ကြာချိန်--- ၅၂ မိနစ် --- ဝေးလံလျှင်/မော်တော်ဆိုင်ကယ်/ခြေလျှင်/လား/မော်တော်ဘုတ်/  
အခြား -----

(ခ) ပတ်ဝန်းကျင်ဆိုင်ရာသဘာဝဘေးအန္တရာယ်

ဤကျေးရွာတွင်ကြေးခြင်းကိုသို့ သဘာဝဘေးအန္တရာယ်ကျရောက်ဖူးခြင်း ရှိပါသလား။

မရှိပါ  ရှိပါသည် ရှိလျှင်ဖော်ပြပါ-----

(ဂ) ကျေးရွာတွင် ဖွဲ့စည်းထားသော အဖွဲ့အစည်းများ

လူထုပဟိုပြုပံ့ပိုးမှုမရှိမီ ဤကျေးရွာတွင် ကျေးရွာဖွံ့ဖြိုးရေးအဖွဲ့အစည်း အစိုးရ(သို့)ရွာသားများ(ကိုယ်တိုင်(သို့) စီမံကိန်းတစ်ခုခုမှ ဖွဲ့စည်းထားသည့် အဖွဲ့အစည်းများရှိပါသလား။

(၁) လူ့အားစုစီမံကိန်းဦးစီးဌာန

(၂) -----

(ဃ) အထွေထွေအုပ်ချုပ်ရေး ဦးစီးဌာန (GAD) မှ မှတ်တမ်းတင်ထားခြင်း

ဤကျေးရွာသည် အထွေထွေအုပ်ချုပ်ရေး ဦးစီးဌာန (GAD) မှ မှတ်တမ်းတင်ထားမှု ရှိပါသလား။

မရှိပါ  ရှိပါသည်

ကျေးရွာခေါင်းဆောင်

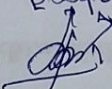
အမည် ဦးအောင်  
လက်မှတ်  နေ့စွဲ ၂၀.၁၀.၂၀၁၉

လူထုစည်းရုံးရေးမှူး

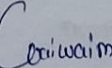
အမည် ဒေါ်ဝင်းစာမတ်  
လက်မှတ်  နေ့စွဲ ၂၀.၁၀.၂၀၁၉





၉။ ပထမနှစ်စက်ဝန်း ပုံစံ ၈-၂။ စီမံကိန်းစက်ဝန်းအချိန်ဇယား

ပုံစံ - ၈ - ၂ - စီမံကိန်းစက်ဝန်းအချိန်ဇယား (PC 2)

လမ်းညွှန်ချက်၊ သက်ဆိုင်ရာလူထုစည်းရုံးရေးမျိုး/လက်ထောက်နည်းပညာမျိုးများမှ စီမံကိန်းစက်ဝန်းအဆင့်တစ်ခုစီပြီးစီးတိုင်း ကျေးရွာအုပ်စုအတွက် ဤပုံစံကို ပြည့်သွင်းရမည်။

စည်းရုံးရေးမျိုး/ဝန်ထမ်း အမည် - ဒေါ်ဝင်းစန္ဒာသိန်း

နေ့စွဲ - ၆.၂.၂၀၁၇

စက်ဝန်းအားအမှတ်ခြိမ်းပါ  စက်ဝန်း(၁)  စက်ဝန်း(၂)  စက်ဝန်း(၃)

ပြည်နယ်/တိုင်း မန္တလေး မြို့နယ် ဖျော့ကွယ် ကျေးရွာ တံကြိုးကျွန်း

စီမံကိန်းစတင်ရွက်မှုအဆင့်များ	နေ့စွဲ		အစည်းအဝေးစတင်ရက်ရက်သူအရေအတွက်			
	စတင်သည် နေ့.	ပြီးဆုံးသည်နေ့.	အမျိုးသား အရေအတွက်	အမျိုးသမီး အရေအတွက်	အိမ်ထောင်စု အရေအတွက်	လူမျိုးစုတက်ရောက်သူ အရေအတွက် နှင့် လူမျိုးစုအမည်
၁။ ကျေးရွာစီမံကိန်း မိတ်ဆက်အစည်းအဝေး	၆.၂.၁၇	၆.၂.၁၇	၃၈	၆၅	၁၂၅	၆၈   ၂၂၀
၂။ ကျေးရွာဖွံ့ဖြိုးရေး စီမံချက်ရေးဆွဲခြင်း အစည်းအဝေး	၇.၂.၁၇	၇.၂.၁၇	၅၀	၆၃	၁၁၃	၆၈   ၁၀၃
၃။ ကျေးရွာအုပ်စု လုပ်ငန်းဆုံးဖြတ်ချက်ချသည့် အစည်းအဝေး	၉.၂.၁၇	၉.၂.၁၇	၁၁	၁၀	၂၁	၆၈   ၂၁
၄။ မြို့နယ်အဆင့် စီမံကိန်းရေးဆွဲရေး နှင့် အကောင်အထည်ဖော်ရေးကော်မတီ၏ စီမံကိန်း သုံးသပ်မှု အစည်းအဝေး			မလို	မလို	မလို	မလို
၅။ မြို့နယ် စီမံကိန်းရေးဆွဲရေး နှင့် အကောင်အထည်ဖော်ရေး ကော်မတီ၏ဆုံးဖြတ်ချက်ကို ရွာသို့ အသိပေး အကြောင်းကြားသည့် အစည်းအဝေး	၁၅.၅.၁၇	၁၅.၅.၁၇	၃၆	၄၂	၇၈	၇၈   ၆၈
၆။ စီမံကိန်းလုပ်ငန်းခွဲစီမံချက်ရေးဆွဲခြင်း အစည်းအဝေး						
၆.၁။ စီမံကိန်းလုပ်ငန်း အကောင်အထည်ဖော် ရေးအစီအစဉ် ရေးဆွဲခြင်း	၁၅.၅.၁၇	၁၅.၅.၁၇	၃၈	၄၀	၇၈	၇၈   ၆၈



၆.၂။ ဝယ်ယူရေးအစီအစဉ် ရေးဆွဲခြင်း	၁၅.၅.၁၇	၁၅.၅.၁၇	၃၈	၄၀	၇၈	၁၇၈	ဗမာ
၆.၃။ ဘဏ္ဍာရေးဂုဏ်ကျမှု လျာထားအစီအစဉ် ရေးဆွဲခြင်း	၆.၆.၁၇	၆.၆.၁၇	၁၀	၇	၁၇	၁၇	ဗမာ
၆.၄။ ပြင်/ထိန်းအစီအစဉ် ရေးဆွဲခြင်း	၁၅.၅.၁၇	၁၅.၅.၁၇	၅၈	၄၀	၉၈	၇၈	ဗမာ
၇။ စီမံကိန်းလုပ်ငန်းခွဲ တိုးတက်မှု စောင့်ကြည့်အစည်းအဝေး	၂၀.၇.၁၇	၂၀.၇.၁၇	၁၆	၇	၂၃	၃၀	ဗမာ
၇.၁။ အစည်းအဝေး ပထမအကြိမ်							
၇.၂။ အစည်းအဝေး ဒုတိယအကြိမ်							
၇.၃။ အစည်းအဝေး တတိယအကြိမ်							
၈။ စီမံကိန်းလုပ်ငန်းခွဲ အပြီးသတ်စစ်ဆေးခြင်းအစည်းအဝေး	၁၅.၈.၁၇	၁၅.၈.၁၇	၇	၃	၁၀	၇	ဗမာ
၉။ လူထုစစ်ဆေးပွဲအစည်းအဝေး	၁၉.၈.၁၇	၁၉.၈.၁၇	၇၂	၃၇	၁၀၉	၇၉	ဗမာ

ဦးကျော်စွာ

ကျေးဇူးတင်စွာ ရှိတော်မူပါသည်။

ဒေါ်တင်အောင်  
ကျေးဇူးတင်စွာ ရှိတော်မူပါသည်။







တတိယနှစ်စက်ဝန်း

ပုံစံ - ၈ - ၂ - စီမံကိန်းစက်ဝန်းအချိန်ဇယား (PC 2)

လမ်းညွှန်ချက်၊ သတ်ဆိုရာလူထုစည်းရုံးရေးမျိုး/လက်ထောက်နည်းပညာမျိုးများမှ စီမံကိန်းစက်ဝန်းအဆင့်တစ်ခုစီပြီးစီးပိုင်း ကျေးရွာနှင့် ကျေးရွာအုပ်စုအတွက် ဤပုံစံကို ဖြည့်သွင်းရမည်။

စည်းရုံးရေးမျိုး/ဝန်ထမ်း အမည် ခေါ်စာဝေဇာသတ်

နေ့စွဲ ၀၇.၀၀.၂၀၁၈

စက်ဝန်းအားအမှတ်ဖြစ်ပါ  စက်ဝန်း(၁)  စက်ဝန်း(၂)  စက်ဝန်း(၃)

စက်ဝန်း(၄)

မြည့်နယ်/တိုင်း မန္တလေး မြို့နယ် ဧရာဝတီ ကျေးရွာ ကျေးရွာ ကျေးရွာ

စီမံကိန်းစတင်ရွက်မှုအဆင့်များ	နေ့စွဲ		အချိုးသား အရေအတွက်	အစည်းအဝေးတွင်တက်ရောက်သူအရေအတွက်			အိမ်ထောင်စု %
	စတင်သည့် နေ့	ပြီးဆုံးသည့် နေ့		အချိုးသီး အရေအတွက်	အိမ်ထောင်စု အရေအတွက်	လူမျိုးစုတက်ရောက်သူ အရေအတွက် နှင့် လူမျိုးစုအမည်	
၁။ ကျေးရွာစီမံကိန်း မိတ်ဆက်အစည်းအဝေး	၀၇.၀၀.၀၈	၀၇.၀၀.၁၈	၄၀	၈၃	၁၅၉	၁၅၉	၅၅.၀၇%
၂။ ကျေးရွာခွဲ၊ ငြိမ်းရေး စီမံချက်ရေးဆွဲခြင်း အစည်းအဝေး	၀၈.၀၀.၁၈	၀၈.၀၀.၁၈	၄၀	၈၃	၁၅၉	၁၅၉	၅၅.၀၇%
၃။ ကျေးရွာအုပ်စု လုပ်ငန်းဆုံးဖြတ်ချက်ချသည့် အစည်းအဝေး	၂၀.၀၀.၀၈	၂၀.၀၀.၁၈	၀၀	၂၀	၁၅၇		
၄။ မြို့နယ်အဆင့် စီမံကိန်းရေးဆွဲရေး နှင့် အကောင်အထည်ဖော်ရေးကော်မတီ၏ စီမံကိန်း သုံးသပ်မှု အစည်းအဝေး			မလို	မလို	မလို		
၅။ မြို့နယ် စီမံကိန်းရေးဆွဲရေး နှင့် အကောင်အထည်ဖော်ရေး ကော်မတီ၏ဆုံးဖြတ်မှုကို ရွာသို့ အသိပေး အကြောင်းကြားသည့် အစည်းအဝေး	၀၈.၀.၀၉	၀၈.၀.၀၉	၃၇	၇၆	၁၅၇	၁၅၉	၅၅.၀၇%
၆။ စီမံကိန်းလုပ်ငန်းစွဲစီမံချက်ရေးဆွဲခြင်း အစည်းအဝေး							
၆.၀၁ စီမံကိန်းလုပ်ငန်း အကောင်အထည်ဖော် ရေးအပ်အစဉ် ရေးဆွဲခြင်း	၀၈.၀.၀၉	၀၈.၀.၀၉	၃၇	၇၆	၁၅၇	၁၅၉	၅၅.၀၇%





	၁၈.၁.၁၉	၁၉	၂၀	၂၁	၂၂	၂၃	၂၄	၂၅	၂၆	၂၇	၂၈	၂၉	၃၀
၆.၂။ ယယ်လူရေးအစီအစဉ် ရေးဆွဲခြင်း													
၆.၃။ ဘဏ္ဍာရေးကုန်ကျမှု လျာထားအစီအစဉ် ရေးဆွဲခြင်း													
၆.၄။ ပြင်/ထိန်းအစီအစဉ် ရေးဆွဲခြင်း	၂၈.၁.၁၉												
၇။ စီမံကိန်းလုပ်ငန်းခွဲ တိုးတက်မှု စောင့်ကြည့်အစည်းအဝေး													
၇.၁။ အစည်းအဝေး ပထမအကြိမ်													
၇.၂။ အစည်းအဝေး ဒုတိယအကြိမ်													
၇.၃။ အစည်းအဝေး တတိယအကြိမ်													
၈။ စီမံကိန်းလုပ်ငန်းခွဲ အပြီးသတ်စစ်ဆေးခြင်း အစည်းအဝေး													
၉။ လူထုစစ်ဆေးပွဲအစည်းအဝေး													

နေပြည်  
 ဦးဆန်းလမ်း  
 စီမံကိန်းဌာန



ပုံစံ - ၀၂ - စီမံကိန်းဆောင်ရွက်ရေးစာရွက် (PC 2)

လမ်းညွှန်ခွဲခြား ကော့ရှားအုပ်စုအတွက် ညွှန်ကြားမှုဦးစီးဌာန		သတ်မှတ်ရာလူထုစုစီမံကိန်းရေးဆွဲမှု/ လက်ထောက်နည်းဗျာဟရရေးဆွဲမှု		စီမံကိန်းဆောင်ရွက်ရန် ညွှန်ကြားမှုဦးစီးဌာန	
စီမံကိန်းအမျိုးအမည် - မြေပုံရေးဆွဲခြင်း					
နေ့စွဲ ၂၀၂၀-၀၀-၂၀၁၉			စက်ဝန်းအမှတ်ကြိုမီ <input type="checkbox"/> စက်ဝန်း(၁) <input type="checkbox"/> စက်ဝန်း(၂) <input type="checkbox"/> စက်ဝန်း(၃) <input type="checkbox"/> စက်ဝန်း(၄)		
ပြည်နယ်/တိုင်း	မြို့နယ်	ကျေးရွာအုပ်စု	ကျေးရွာ	ကျေးရွာ	ကျေးရွာ
မန္တလေး	ပျော်ရွှင်	ကျေးရွာအုပ်စု	ကျေးရွာ	ကျေးရွာ	ကျေးရွာ

စီမံကိန်းဆောင်ရွက်မှုအစဉ်များ	နေ့စွဲ		အစဉ်အတော်တွင် တက်ရောက်သူအရေအတွက်					
	စတင်သည့် နေ့	ပြီးစီးသည့် နေ့	အမျိုးသား အရေအတွက်	အမျိုးသမီး အရေအတွက်	အိမ်ထောင် အရေအတွက်	လူမှုပတ်ဝန်းကျင် အရေအတွက် နှင့် လူမှုစုအမည်	အိမ်ထောင် ရေပေါင်း	အိမ်ထောင် စု %
၀။ ကော့ရှားစီမံကိန်း စီမံဆက်အစဉ်အစား	၂၀၂၀-၀၉-၂၀	၂၀၂၀-၀၉-၂၀	၃၆	၃၇	၇၃	၁၈၇   ၇၃	၇၃	
၂။ ကော့ရှားစွဲ ဖြန့်ဝေ စီမံဆောင်ရွက်ခြင်း အစဉ်အစား	၂၀၂၀-၀၉-၂၀	၂၀၂၀-၀၉-၂၀	၃၆	၃၇	၇၃	၁၈၇   ၇၃	၇၃	
၃။ ကော့ရှားအုပ်စု လုပ်ငန်းဆောင်ရွက်ရမည့်အစဉ်အစား								
၄။ မြို့နယ်အဆင့်စီမံကိန်းရေးဆွဲမှုနှင့်အတူ ကင်းအထည်ဖော်ရေးကော်မတီ၏ စီမံကိန်း			မရှိ	မရှိ	မရှိ	မရှိ		







ဂ။ လူထုစီမံကိန်း၏ လာမည့် ( ၄ ) နှစ်အတွက် အကျုံးဝင်သော ဦးစားပေး ဖွံ့ဖြိုးတိုးတက်မှု လုပ်ငန်း အစီအစဉ်များအားဖော်ပြပါ။

အဆင့်	ကျေးရွာအတွက် ဦးစားပေး ဖွံ့ဖြိုးတိုးတက်မှု လုပ်ငန်းစဉ်များ	အဆိုပြုသူ (အမျိုးသားများ/ အမျိုးသမီးများ/အမျိုးသား+ အမျိုးသမီး)	ခန့်မှန်းကုန်ကျ စရိတ်	အကျိုးခံစားခွင့်ရှိသူ ခန့်မှန်းခြေ အရေ အတွက်
၁	ကျောက်ဆွေးလမ်းခင်းခြင်း။	က+မ	၅၂၀၀၀၀၀	၅၈၇
၂	ရေဆိုးတွက်မြောင်းဖြူဖြူခြင်း။	က+မ	၅၃၀၀၀၀၀	၅၈၇
၃	စာကြည့်တိုက်ဆောက်လုပ်ခြင်း။	က+မ	၈၀၀၀၀၀၀	၅၈၇
၄	ကျေး လက်ဆေး ပေးခန်းဆောက်ခြင်း။	က	၈၀၀၀၀၀၀	၅၈၇
၅	ကျောင်းအားကစားကွင်းပြုပြင်ခြင်း။	က+မ	၂၅၀၀၀၀၀	၅၈၇
၆	ဖျပ်စစ်စီးသွယ်တန်းခြင်း။	က+မ	၇၀၀၀၀၀၀	၅၈၇
၇				

ဃ။ လူထုစီမံကိန်း၏ လာမည့် ( ၄ ) နှစ်အတွက် အကျုံးမဝင်သော ဦးစားပေး ဖွံ့ဖြိုးတိုးတက်မှု လုပ်ငန်း အစီအစဉ်များအားဖော်ပြပါ။

အဆင့်	ကျေးရွာအတွက် ဦးစားပေး ဖွံ့ဖြိုး တိုးတက်မှု လုပ်ငန်းစဉ်များ	အဆိုပြုသူ (အမျိုးသားများ/ အမျိုးသမီးများ/အမျိုးသား+ အမျိုးသမီး)	အခန်းကဏ္ဍ
၁	စက်မှု လုပ်ငန်း	မ	
၂			
၃			
၄			
၅			
၆			

ခေါင်းဆောင်၊ ကျေးရွာစီမံကိန်းအထောက်အကူပြုကော်မတီမှ အတည်ပြုသည်။

အမည် ----- ဦးချစ်ဖြူ ----- လက်မှတ် -----  ----- နေ့စွဲ ----- ၇.၂.၂၀၁၇ -----





ဒုတိယနှစ်စက်ဝန်း

ပုံစံ - စ - ၃ ကျေးရွာဖွံ့ဖြိုးရေး ဦးစားပေးအစီအစဉ် (Form PC 3)

လမ်းညွှန်ဖျက်၊ အဆင့်(၃) ကျေးရွာမှော်မှန်းချက်အစည်းအဝေး ပြီးဆုံးသောအခါ ကျေးရွာစီပုံစံကို အထောက်အကူပြု ကော်မတီသည် လူထုစည်းရုံးရေးပူးအကူအညီဖြင့် ဤပုံစံကိုပြည့်စုံအောင် ဖြည့်သွင်းရမည်။

လူထုစည်းရုံးရေးပူး/ဝန်ထမ်း အမည် - ဒေါ်လှလှမာန်

နေ့စွဲ ၂၀၀၂.၂၀.၀၂ စက်ဝန်းအား အမှတ်ခြစ်ပါ (✓) ဝ စက်ဝန်း(၁)  စက်ဝန်း(၂) ဝ စက်ဝန်း(၃) ဝ စက်ဝန်း(၄)

ပြည်နယ်/တိုင်း ဓမ္မစလ မြို့နယ် ပွဲကောက်ကျေးရွာအုပ်စု ကျေးရွာကော်မတီ ကျေးရွာ ကံကြွေးရွာ

က။ အခက်အခဲအတားအဆီးများအားဆွေးနွေးခြင်း - ယခုလက်ရှိအခြေအနေတွင် ဤကျေးရွာဖွံ့ဖြိုးတိုးတက်ရေးအတွက် အဓိက အခက်အခဲအတားအဆီးများသည် မည်သည်များဖြစ်ပါသနည်း။ (အမျိုးသား/သမီး အနည်းဆုံးအခက်အခဲ ၅ ခုစီဖော်ပြပါ)

အမျိုးသား အဖွဲ့မှ တင်ပြသောအခက်အခဲအတားအဆီးများ		အမျိုးသမီး အဖွဲ့မှတင်ပြသောအခက်အခဲအတားအဆီးများ	
၁	လမ်းများမရရှိသေးဘဲ မာတာမကြော့	၁	လမ်းများမရရှိသေးဘဲ မာတာမကြော့
၂	ကလေးများ အန္တရာယ်ရှိတာမကြော့	၂	ကလေးများ အန္တရာယ်ရှိတာမကြော့
၃	ကလေးများ စားဖွယ် ကြာရှည်အားခါ	၃	မီးကျွမ်း တွားပေးရာသက်ခဲတာမကြော့
၄		၄	မှားပါး ပြီးရလောက်ခါတာမကြော့
၅		၅	
၆		၆	
၇		၇	

ခ။ မှော်မှန်းခြင်း - နောင်လာမည့် ( ၅ ) နှစ် အတွင်း ကျေးရွာဖွံ့ဖြိုးရေး မှော်မှန်းလျာထားချက်များအား တင်ပြပါ။

အမျိုးသားအဖွဲ့မှ တင်ပြသောမှော်မှန်းချက်များ		အမျိုးသမီးအဖွဲ့မှ တင်ပြသောမှော်မှန်းချက်များ	
၁	ရေဆီလျက်အုတ်စိုက်ရေးအစီအစဉ်	၁	ရေဆီလျက်အုတ်စိုက်ရေးအစီအစဉ်
၂	ကလေးများရုံခြုံခြင်းအစီအစဉ်	၂	ကလေးများရုံခြုံခြင်းအစီအစဉ်
၃	ပျားရုံခြုံခြင်းအစီအစဉ်	၃	ပျားရုံခြုံခြင်းအစီအစဉ်
၄	အဆင်ပြေစေရန်	၄	
၅		၅	
၆		၆	
၇		၇	







**တတိယနှစ်စက်ဝန်း**

ပုံစံ - စ-၃ ကျေးရွာဖွံ့ဖြိုးရေး ဦးစားပေးအစီအစဉ် (Form PC 3)

လမ်းညွှန်ချက်၊ အဆင့်(၃)ကျေးရွာဖွံ့ဖြိုးရေးမှန်းချက်အစည်းအဝေးပြီးဆုံးသောအခါ ကျေးရွာစီမံကိန်း အထောက်အကူပြု ကော်မတီသည် လူထုစည်းရုံးရေးမှူးအကူအညီဖြင့် ဤပုံစံကိုပြည့်စုံအောင် ဖြည့်သွင်းရမည်။

လူထုစည်းရုံးရေးမှူး/ဝန်ထမ်း အမည် ဒေါ်ဝေဝေဇာယု

နေ့စွဲ ၁၆.၁၀.၂၀၁၈ စက်ဝန်းအား အမှတ်ခြစ်ပါ (✓)  စက်ဝန်း(၁)   
 စက်ဝန်း(၂)  စက်ဝန်း(၃)  စက်ဝန်း(၄)

ပြည်နယ်/တိုင်း <u>မန္တလေး</u>	မြို့နယ် <u>မြေတီဘူမိ</u>	ကျေးရွာအုပ်စု <u>ကျေးရွာ</u>	ကျေးရွာ <u>ဒဟာဂါးကျေး</u>
----------------------------------	------------------------------	---------------------------------	------------------------------

က၊ အခက်အခဲအတားအဆီးများအားဆွေးနွေးခြင်း - ယခုလက်ရှိအခြေအနေတွင်ဤကျေးရွာဖွံ့ဖြိုးတိုးတက်ရေးအတွက် အဓိကအခက်အခဲအတားအဆီးများသည် မည်သည်များဖြစ်ပါသနည်း။ (အမျိုးသား/သမီး အနည်းဆုံးအခက်အခဲ ၅ ခုစီဖော်ပြပါ)

အုပ်စုဖွံ့ဖြိုးရေးမှူးများမှ တင်ပြသောအခက်အခဲအတားအဆီးများ	
မိုးရာသီတွင်ချွေးမြေကူးလာမှု၊ မရှိသောကြောင့် သွားလာရေးခက်ခဲခြင်း။	<input type="checkbox"/> ကျား <input type="checkbox"/> မကျား + မ
ဘာသာရေးဆိုင်ရာ မိုးရာသီတွင် သွားလာရေးခက်ခဲခြင်း၊ ကြောင့် ကျောက်စွယ်စားဆီးခြင်း။	<input type="checkbox"/> ကျား <input type="checkbox"/> မကျား + မ
ရေစိစေးလားကောင်း မရှိစေရန် ရေဖျက်ခြင်း ပြုလုပ်စေခြင်း။	<input type="checkbox"/> ကျား <input type="checkbox"/> မကျား + မ
အလုပ်အကိုင် မရှိသောကြောင့် အလုပ် အလုပ် ပြုလုပ်ရန် ရေအခက်ခဲခြင်း။	<input type="checkbox"/> ကျား <input type="checkbox"/> မကျား + မ
စာကြည့်တိုက် မရှိသောကြောင့် ကလေးလေး ငါး နှစ် ဝတ်စုံများ ပါးခြင်း။	<input checked="" type="checkbox"/> ကျား <input type="checkbox"/> မကျား + မ
ကျေးရွာအစားပေး ဆုံးမရှိသောကြောင့် ကျေးရွာရေးရာ ဖြစ်ထွေးအခက်အခဲဖြစ်ခြင်း။	<input type="checkbox"/> ကျား <input type="checkbox"/> မကျား + မ
မိုက်ဖျား ရောဂါများ ပျံ့နှံ့မှု မရှိသောကြောင့် သီးနှံများ အထွက်နှုန်း လျော့နည်းခြင်း။	<input checked="" type="checkbox"/> ကျား <input type="checkbox"/> မကျား + မ
	<input type="checkbox"/> ကျား <input type="checkbox"/> မကျား + မ
	<input type="checkbox"/> ကျား <input type="checkbox"/> မကျား + မ
	<input type="checkbox"/> ကျား <input type="checkbox"/> မကျား + မ



ခ။ မျှော်မှန်းခြင်း- နောင်လာမည့် ( ၅ )နှစ် အတွင်း ကျေးရွာဖွံ့ဖြိုးရေး မျှော်မှန်းလျာထားချက်များအား တင်ပြပါ။

အုပ်စုဖွဲ့ဆွေးနွေးမှုများမှ တင်ပြသောအခက်အခဲအတားအဆီးများ	
ဈေးကွက်တံ့ကားရှိခြင်း	<input type="checkbox"/> ကျား <input type="checkbox"/> မ <input type="checkbox"/> ကျား+ မ
ရွာကွင်းကျောက်စွန်းရှိခြင်း ၊	<input type="checkbox"/> ကျား <input type="checkbox"/> မ <input type="checkbox"/> ကျား+ မ
ရွာကွင်းရေဖျက်ခြင်းရှိခြင်း ၊	<input type="checkbox"/> ကျား <input type="checkbox"/> မ <input type="checkbox"/> ကျား+ မ
စာလည်းအဝေးဆုံးရှိခြင်း ၊	<input type="checkbox"/> ကျား <input type="checkbox"/> မ <input type="checkbox"/> ကျား+ မ
မာဏ္ဍိုင်တို့ တိမ်မြောက်ခြင်း ၊	<input type="checkbox"/> ကျား <input type="checkbox"/> မ <input type="checkbox"/> ကျား+ မ
ရွာကွင်းအေးပေးဆုံးရှိခြင်း ၊	<input type="checkbox"/> ကျား <input type="checkbox"/> မ <input type="checkbox"/> ကျား+ မ
မိုက်မြိုက်နေ့ရက်များယူသောရှိခြင်း ၊	<input type="checkbox"/> ကျား <input type="checkbox"/> မ <input type="checkbox"/> ကျား+ မ
ယင်တန်းရွာရှိခြင်း ၊	<input type="checkbox"/> ကျား <input type="checkbox"/> မ <input type="checkbox"/> ကျား+ မ
	<input type="checkbox"/> ကျား <input type="checkbox"/> မ <input type="checkbox"/> ကျား+ မ
	<input type="checkbox"/> ကျား <input type="checkbox"/> မ <input type="checkbox"/> ကျား+ မ





၈။ လူထုစီမံကိန်း၏ လာမည့် ( ၄ ) နှစ်အတွက် အကျုံးဝင်သော ဦးစားပေး ဖွံ့ဖြိုးတိုးတက်မှု လုပ်ငန်း အစီအစဉ်များအားဖော်ပြပါ။

ဦးစားပေးအဆင့်	ကျေးရွာအတွက် ဦးစားပေး ဖွံ့ဖြိုးတိုးတက်မှု လုပ်ငန်းစဉ်များ	အဆိုပြုသူ (အမျိုးသားများ/ အမျိုးသမီးများ/ အမျိုးသား + အမျိုးသမီး)	အခန်းကဏ္ဍ	ဦးစားပေးအဆင့်သတ်မှတ်ချက်	ခန့်မှန်းကုန်ကျစရိတ်	အကျိုးခံစားခွင့်ရှိသူ နှင့် မှန်းခြေအရေအတွက်		
						ကျား	မ	ပေါင်း
၁	အုတ်စိုက်ရေးဧရိယာတည်ဆောက်ခြင်း ၊	အမျိုးသား + အမျိုးသမီး		၁	၉၃၆၅၀၀	၁၉၄	၂၂၃	၄၁၇
၂	ချောင်းငှက်တံကာတည်ဆောက်ခြင်း ၊	"				၁၉၄	၂၂၃	၄၁၇
၃	တံကာယိုက်ကျွတ်ချွေယစ်စီးခြင်း	"				၁၉၄	၂၂၃	၄၁၇
၄	လျှပ်စစ်စီးလင်းရေး ၊	အမျိုးသမီး				၁၉၄	၂၂၃	၄၁၇
၅	အစည်းအဝေးခန်းမ ဆောက်လုပ်ခြင်း ၊	အမျိုးသား + အမျိုးသမီး				၁၉၄	၂၂၃	၄၁၇

၆။ မာမြို့နယ် ဝါဒီတံဆောက်လုပ်ခြင်း ၊ " ၁၉၄ ၂၂၃ ၄၁၇  
 ၇။ ဆေးပေးခန်း ဆောက်လုပ်ခြင်း ၊ " ၁၉၄ ၂၂၃ ၄၁၇

၈။ လူထုစီမံကိန်း၏ လာမည့် ( ၄ ) နှစ်အတွက် အကျုံးဝင်သော ဦးစားပေး ဖွံ့ဖြိုးတိုးတက်မှု လုပ်ငန်း အစီအစဉ်များအားဖော်ပြပါ။

အဆင့်	ကျေးရွာအတွက် ဦးစားပေး ဖွံ့ဖြိုးတိုးတက်မှု လုပ်ငန်းစဉ်များ	အဆိုပြုသူ (အမျိုးသားများ/ အမျိုးသမီးများ/ အမျိုးသား + အမျိုးသမီး)	အခန်းကဏ္ဍ
၁	ရေတံဖျက်ရေး နည်းပညာဝင်တန်း ၊	အမျိုးသား	ရေတံဖျက်ရေး
၂	ကျွတ်ချွေယစ်စီးတန်း ၊	အမျိုးသမီး	မာသက်မွေးဝမ်းကြောင်း ၊
၃	အလွန်အလွန်အစွမ်းအားရှိသော နည်းပညာ ဖြင့် ၊	အမျိုးသား + အမျိုးသမီး	
၄	သက်မွေး ဖွံ့ဖြိုးတိုးတက်ရေး	"	
၅	ရွေးချယ်ရေး ဝန်ထမ်းချိမ်းညှိရေး	အမျိုးသား	

ခေါင်းဆောင်၊ ကျေးရွာစီမံကိန်းအထောက်အကူပြုကော်မတီမှအတည်ပြုသည်။

အမည် ဦးမြင့်ဝင်း လက်မှတ်  နေ့စွဲ ၁၉-၀၁-၂၀၁၈





**စတုတ္ထနှစ်စက်ဝန်း**

**ပုံစံ - ၀-၃ ကျေးရွာဖွံ့ဖြိုးရေး ဦးစားပေးအစဉ် (Form PC 3)**

လမ်းညွှန်ချက်၊ အဆင့်(၃)ကျေးရွာမှော်မှန်းချက်အစည်းအဝေးပြီးဆုံးသောအခါ ကျေးရွာစီမံကိန်း အထောက်အကူပြု ကော်မတီသည် လူထုစည်းရုံးရေးမှူးအကူအညီဖြင့် ဤပုံစံ ကိုပြည့်စုံအောင် ဖြည့်သွင်းရမည်။			
လူထုစည်းရုံးရေးမှူး/ဝန်ထမ်း အမည် <u>ဒေါ်ဝေဝေမာဘဲ</u>			
နေ့စွဲ <u>၂၀၁၀.၀၉.၂၀၀၉</u>	<input checked="" type="checkbox"/> ဇက်ဝန်းအား အမှတ်ခြစ်ပါ (✓) <input type="checkbox"/> စက်ဝန်း(၁) <input type="checkbox"/> စက်ဝန်း(၂) <input type="checkbox"/> စက်ဝန်း(၃) <input type="checkbox"/> စက်ဝန်း(၄)		
ပြည်နယ်/တိုင်း <u>မန္တလေး</u>	မြို့နယ် <u>ဧရာဝတီ</u>	ကျေးရွာအုပ်စု <u>ကျွဲကောစ</u>	ကျေးရွာ <u>ဘိုကြီးလှိုင်</u>

က။ အစဉ်အစစ်အတားအဆီးများအားရွေးနှေးနှေးခြင်း - ယခုလက်ရှိအခြေအနေတွင်ဤကျေးရွာဖွံ့ဖြိုးတိုးတက်ရေးအတွက် အဓိကအခက်အခဲအတားအဆီးများသည် မည်သည့်များကို ခြစ်ပါသနည်း။ (အမျိုးသား/သမီး အားညှိဆုံးအခက်အခဲ ၅ ခုစီဖော်ပြပါ)

အုပ်စုစွဲရွေးနှေးမှုများမှ ငါ့ပြဿနာအခက်အခဲအတားအဆီးများ	
၁ ရေလွှဲရေကာစခိုခိုရေစီးရေစား ကောင်းမွန်ဖွံ့ဖြိုးစေခြင်း။	<input type="checkbox"/> ကျား <input type="checkbox"/> မကျား + မ
၂ စာသင်ကျောင်း၊ မလုံလောက်သဖြင့် ကလေးများ စာသင်ရာတွင် အခက်အခဲဖြစ်ခြင်း။	<input type="checkbox"/> ကျား <input type="checkbox"/> မကျား + မ
၃ အချို့နေရာများတွင် လျှပ်စစ်စီးစနစ်မရှိသဖြင့် ညအခါ ကလေးများ စာလျက်ရာတွင် အခက်အခဲဖြစ်ခြင်း။	<input type="checkbox"/> ကျား <input type="checkbox"/> မကျား + မ
၄ ဆင်္ဘာလကုန်စားစင်စနစ်မရှိခြင်း၊ လူကြီး၊ စတုတ္ထတန်း နှစ်ပါး ဖြစ်ခြင်း။	<input checked="" type="checkbox"/> ကျား <input type="checkbox"/> မကျား + မ
၅ လူစုဝေးရာနေရာစခိုသဖြင့် အစဉ်အဆက် ပြုလုပ်ချိန်များအခက်အခဲဖြစ်ခြင်း။	<input type="checkbox"/> ကျား <input type="checkbox"/> မကျား + မ
၆ မိုက်ဖျိုးရေ နှစ်ပါး ပုံစံ၊ စခိုသောကြောင့် သီးနှံအထွက်နှုန်း ဖျော့ကျခြင်း။	<input checked="" type="checkbox"/> ကျား <input type="checkbox"/> မကျား + မ
၇ မိုက်ဖျိုးလယ်ထွက်စက်စခိုသဖြင့် သီးနှံအထွက်နှုန်း ဖျော့ကျခြင်း။	<input checked="" type="checkbox"/> ကျား <input type="checkbox"/> မကျား + မ
၈ အချို့သမီးများ အထွက်အမြင်အကျင့်အသွင် အလမ်းနှစ်ပါး ဖြစ်ခြင်း။	<input type="checkbox"/> ကျား <input checked="" type="checkbox"/> မကျား + မ
၉ ဝန်ထမ်းအိမ်သာမရှိသဖြင့် ဆရာ/ဆရာမများ နေရာအခက်အခဲဖြစ်ခြင်း။	<input type="checkbox"/> ကျား <input checked="" type="checkbox"/> မကျား + မ
	<input type="checkbox"/> ကျား <input type="checkbox"/> မကျား + မ





ခ။ မျက်မှန်းခြင်း- နောင်လာမည့် ( ၅ )နှစ် အတွင်း ကျေ ရွေးဖွံ့ဖြိုးရေး မျက်မှန်းလျာထားချက်များအား တင်ပြပါ။

အုပ်စုဖွဲ့ဆွေးနွေးမှုများမှ ဘင်ပြင်ယာအက်အဲအတားအဆီးများ	
၁ အတတ်စိစစ်ခြင်း၊ မြို့လာပြီး ကျေးရွာတွင်းစေ့စိုက်ရေးလုပ်ငန်းများ ဖြန့်ဖြူးခြင်း ၊	၈ ကျား ၀၆၂ ကျား+ ၁
၂ စာသင်ကျောင်းဆောင်ဝင်းများ၊ ရရှိပြီး ကျေးရွာများ စာသင်ကြားရာတွင် အဆင်ပြေကောင်းစွာ ဖြန့်ဖြူးခြင်း ၊	၈ ကျား ၀၆၂ ကျား+ ၁
၃ လျှပ်စစ်စီးရရှိပြီး ကလေးများ စာကြည့်တိုက်များ တွင် အဆင်ပြေစေခြင်း ၊	၈ ကျား ၀၆၂ ကျား+ ၁
၄ စာကြည့်တိုက်ရှိ လာပြီး ကလေး / လူကြီး ဗဟုသုတကိုးပွားလာစေရန် ၊	၈ ကျား ၀၆၂ ကျား+ ၁
၅ အစည်းအဝေးခန်းမ ရရှိလာပြီး လူစုဝေးရာတွင် ရေချိုတိုက်စီးအဆင်ပြေစေရန် ၊	၀ ကျား ၀၆၂ ကျား+ ၁
၆ ခိုက်ပျိုးရေးသစ်တန်းများ ရရှိလာပြီး ခိုက်ပျိုးရေး နည်းပညာများ ပိုမို ရရှိလာစေရန် ၊	၂ ကျား ၀၆၂ ကျား+ ၁
၇ ခိုက်ပျိုးစက်ကိရိယာများ ပေါ်ပွားလာပြီး ဝင်ငွေပိုမိုကောင်းမွန်လာစေရန် ၊	၂ ကျား ၀၆၂ ကျား+ ၁
၈ အလုပ်အကိုင်အခွင့်အလမ်းများ ရရှိလာပြီး ဝင်ငွေများ တိုးပွားလာစေရန် ၊	၀ ကျား ၂၃၀ ကျား+ ၁
၉ ဝန်ထမ်းအိမ်ယာ ရရှိလာပြီး ရေချိုတိုက်စီးအဆင်ပြေစေရန် ၊	၀ ကျား ၂၃၀ ကျား+ ၁
	၀ ကျား ၀၆၂ ကျား+ ၁



၀၈။ လူတုပီမံကိန်း၏ လာမည့် (၄) နှစ်အတွက် အကျုံးဝင်သော ဦးစားပေး ဖွံ့ဖြိုးတိုးတက်မှု လုပ်ငန်း အစီအစဉ်များအားဖော်ပြပါ။

ဦးစားပေးအဆင့်	ကျေးရွာအတွက် ဦးစားပေး ဖွံ့ဖြိုးတိုးတက်မှု လုပ်ငန်းစဉ်များ	အဆိုပြုသူ (အမျိုးသားများ/ အမျိုးသမီးများ/ အမျိုးသမီး)	အခန်းကဏ္ဍ	ဦးစားပေးအဆင့် (သတ်မှတ်ချက်)	ခန့်မှန်းကုန်ကျစရိတ်	အကျိုးမေးခွင့်ရှိသူ နှင့် မှန်းခြေအရေအတွက်		
						ကျား	မ	ပေါင်း
၁	အောက်မြေရေကြောင်းတည်ဆောက်ခြင်း	လျှာ: +၈	အခြား	၁		၂၆၅	၂၉၈	၅၆၃
၂	စာသင်ကျောင်းဆောက်တိုးချဲ့ခြင်း	လျှာ: +၈	ပညာရေး	၂		၂၆၅	၂၉၈	၅၆၃
၃	လူတုပီမံကိန်းလျှော့ချခြင်း	"	လူ့စွမ်း	၃		၂၆၅	၂၉၈	၅၆၃
၄	လျှော့ချဆောင်ရွက်ခြင်း	လျှာ:	အခြား	၄		၂၆၅	၂၉၈	၅၆၃
၅	အစဉ်အတိုင်းအစီအစဉ်တည်ဆောက်ခြင်း	လျှာ: +၈	အခြား	၅		၂၆၅	၂၉၈	၅၆၃

၀၉။ လူတုပီမံကိန်း၏ လာမည့် (၄) နှစ်အတွက် အကျုံးဝင်သော ဦးစားပေး ဖွံ့ဖြိုးတိုးတက်မှု လုပ်ငန်း အစီအစဉ်များအားဖော်ပြပါ။

အဆင့်	ကျေးရွာအတွက် ဦးစားပေး ဖွံ့ဖြိုးတိုးတက်မှု လုပ်ငန်းစဉ်များ	အဆိုပြုသူ (အမျိုးသားများ/ အမျိုးသမီးများ/ အမျိုးသမီး)	အခန်းကဏ္ဍ
၁	စိုက်ပျိုးရေးဆင်နွှဲခြင်း	လျှာ:	စိုက်ပျိုးရေး
၂	လပပ်ထုတ်ဝေခြင်း	လျှာ:	စိုက်ပျိုးရေး
၃	ဆက်ညှစ်ဆင်နွှဲခြင်း	၈	အသက်မွေးဝမ်းကြောင်း ကဏ္ဍ
၄	ဝန်ထမ်းအိမ်ထာ	၈	အခြား
၅			

ခေါင်းဆောင်၊ ကျေးရွာပီမံကိန်းအထောက်အကူပြုကော်မတီမှအတည်ပြုသည်။

အမည် ----- ဦးဆန်းလင်း ----- လက်မှတ် -----  ----- နေ့စွဲ ----- ၂၅.၁၀.၂၀၂၅ -----







၁၁။ အစည်းအဝေး မှတ်တမ်းများ



ကျေးရွာအစည်းအဝေးမှတ်တမ်း

အစည်းအဝေးပြုလုပ်သည့်နေရာ ။ ပြီးဆုံးသည့်နေ့ရက်

ကျေးရွာ ။ တံငြိုးတိုင်း

ကျေးရွာအုပ်စု ။ တွယ်တောင်

အချိန် ။ ၁၀:၀၀ AM

အစည်းအဝေးအမည် ။ ဗဟုတက္ကသိုလ်အစည်းအဝေး

တက်ရောက်သူဦးရေ ကျား ( ၃၆ )၊ မ ( ၃၇ ) စုစုပေါင်း ( ၇၃ )

အစည်းအဝေးတွင်ဆွေးနွေးသည့်အကြောင်းအရာ

- ၁။ ရွာတွင်ပေါင်းစည်းသည့် အဖွဲ့အစည်းများ ပြောကြားခြင်း
- ၂။ မြစ်ကမ်းခြေတစ်လျှောက်ရှိ အဖွဲ့အစည်းများ ပြောကြားခြင်း
- ၃။ မြစ်ကမ်းခြေတစ်လျှောက်ရှိ အဖွဲ့အစည်းများ ပြောကြားခြင်း
- ၄။ ကော်မတီဝင်များ ပါဝင်ဆောင်ရွက်ရန် ပြောကြားခြင်း
- ၅။ P.R.A. လမ်းများ ပြန်လည်ပြုပြင်ခြင်း
- ၆။ စစ်တပ်ကိုင်ဆောင်ထားသည့် မြေများ ပြန်လည်ရရှိရေး ပြောကြားခြင်း
- ၇။
- ၈။
- ၉။
- ၁၀။





ဆွေးနွေးချက်များ (ပြောသူနှင့်အကြောင်းအရာကိုတို့မှတ်တမ်းတင်ရန်)

- ၁ ဟာလို့ရွာကျေးရွာခွဲခေါင်းဆောင် အဖွဲ့အစည်းကား ပြောကြား ရာတွင် ကျေးရွာလူထုစီမံကိန်း ဖွင့် သက်ဆိုင်သော အချက်များမှာ အခြား မာရည်၊ အဝေးများတွင် ဆင်းဆောင်စု ၁၂ ခုလုံး တပေဘက်ကျအရပ် တက် ရောက်ပေး ပြောရန် ဖွင့် စီမံကိန်း လက်ဖက်ခွဲရွာ ဆောင်ရွက်ရာတွင် ကျေးရွာလူထု ပူးပေါင်း ပါဝင်ဆောင်ရွက်ပေး ပြောပြောပြခြင်း ၊
- ၂ လူထုစည်း စုရေးဖွဲ့ ခေါ်ဝေါ်စာသတ်ဖွဲ့ စီမံကိန်း ဖွင့်ဝတ်သတ်၍ စိတ်ဆက်ပြောကြား ရာတွင် ကမ္ဘာ့ဘဏ်မှ ထောက်ပံ့ပေး ပေးပေး ၊ အတိအကျ ချမှတ်ပေး ပေး ပြန်မာ ခိုင်ငံ နည်းပညာပံ့ပိုးဖွဲ့စည်းစီမံကိန်း ကို အကောင်အထည်ဆောင်ရွက်ပေး ကို ပြောကြား ပြောကြား ဖြစ်ခြင်း ၊
- ၃ စီမံကိန်း စက်ဝန်း ပြောကြား ရာတွင် စီမံကိန်း စက်ဝန်း တွင် အပိုင်း ၆ ပိုင်း အဆင့် ၁၄ ဆင့် မှီကြောင့် အသေးစိတ် စုစည်း ဖြစ်ခြင်း ၊
- ၄ ကော်မတီဝင်များ ဝင်တာထက် ၊ ဝတ္တရားများ ဆောင်ရွက် ရှောင်ရန် ဖြစ်ပြီး ပြောကြားပြီး လက်မှတ်ရေးထိုး ခဲ့ပါသည် ၊
- ၅ တို့ကော်မတီ ဝင်စဉ် PRA ၇၀၀ များ ကို ကျေးရွာလူထုနှင့်အတူ ပူးပေါင်း ပြန်လည် ရေး ဆွဲခြင်း ၊
- ၆ စေတနာ့စွမ်းစွမ်း ပေးပေးခြင်း ၊



ဆုံးဖြတ်ချက်များ

၁။ ကျေးရွာစေတနာ့အဖွဲ့အစည်းများ၏ ပထမဦးဆုံးအဖွဲ့အစည်းကို ဖွဲ့စည်းပေးရန်အတွက်

ဆုံးဖြတ်ချက် - ၁။ ပြည်ထောင်စုအဆင့်ရှိ ကျေးရွာအဖွဲ့အစည်းများကို ဖွဲ့စည်းပေးရန်အတွက်

၂။

၃။

၄။

၅။

မှတ်တမ်းတင်သူ  
အမည်  
ရာထူး  
ရက်စွဲ

Commanathel  
ဒေါ်ဝေဝေမာဝဲ  
လူထုစည်းရုံးရေးဦးစီးဌာန  
၂၀. ၀၀. ၂၀၁၉

အတည်ပြုသူ  
အမည်  
ရာထူး  
ရက်စွဲ

အောင်  
ဦးဆန်းလင်း  
စီမံကိန်းဦးစီးဌာန  
၂၀. ၀၀. ၂၀၁၉





ကျေးရွာအစည်းအဝေးမှတ်တမ်း

အစည်းအဝေးပြုလုပ်သည့်နေရာ ။ ဦးဆန်းဝင်းဇေယျာဝိမ္ဗ  
 ကျေးရွာ ။ ။ ဟဲဗြီးလှိုင်  
 ကျေးရွာအုပ်စု ။ ။ ကျေးတော  
 အချိန် ။ ။ ၁၀:၀၀ AM  
 အစည်းအဝေးအမည် ။ ။ ဒုတိယအကြိမ်အစည်းအဝေး

တက်ရောက်သူဦးရေ ကျား ( ၃၆ )၊ မ ( ၃၇ ) စုစုပေါင်း ( ၇၃ )

အစည်းအဝေးတွင်ဆွေးနွေးသည့်အကြောင်းအရာ။

- ၁။ ပာဇော်နွယ်ကော်မတီဝင်များရွာကွင်းလဲပြောင်းခြင်း၊ စိုက်ပျိုးရေး၊ မွေးမြူရေး၊ အကျွမ်းသဟာအားပေးရေး၊ ကျေးဇူးတင်မှုပြုခြင်း
- ၂။ အကျွမ်းသဟာအားပေးရေး၊ မွေးမြူရေး၊ အကျွမ်းသဟာအားပေးရေး၊ မွေးမြူရေး၊ အကျွမ်းသဟာအားပေးရေး၊ မွေးမြူရေး
- ၃။ မွေးမြူရေး၊ အကျွမ်းသဟာအားပေးရေး၊ မွေးမြူရေး
- ၄။ အကျွမ်းသဟာအားပေးရေး၊ မွေးမြူရေး၊ အကျွမ်းသဟာအားပေးရေး၊ မွေးမြူရေး
- ၅။ မွေးမြူရေး၊ အကျွမ်းသဟာအားပေးရေး၊ မွေးမြူရေး
- ၆။
- ၇။
- ၈။
- ၉။
- ၁၀။



ဆွေးနွေးချက်များ (ပြောသူနှင့်အကြောင်းအရာကိုတို့မှတ်တမ်းတင်ရန်)

- ၁ ယခင်နှစ်ကော်မတီဝင်များ ယခုနှစ်တွင်ပြောင်းလဲခြင်းမရှိ/မရှိ ဖြစ်လျှင် ရွေးချယ်ပေး  
အတည်ပြုခြင်း ။
- ၂ ကော်မတီဝင်များ အပြောင်းအလဲများမရှိပါက ကျေးရွာလူထုမှ ဖြစ်လျှင် ရွေးချယ်ပေးရမည်  
ဖြစ်ကြောင်းပြောကြားခြင်း ။
- ၃ ကျေးရွာလူထု အမျိုးသား ၊ အမျိုးသမီးအဖွဲ့အစည်း အခက်အခဲ ၊ အကားအသိ ၊ ရွက်  
ဖွန်းချက်များကို စာပိုဒ်ဖွဲ့ ဆွေးနွေး၍ အခက်အခဲများကိုဖော်ထုတ်ဆွေးနွေးခြင်း ။  
ဝစ်မင်္ဂါနု ဖွဲ့စည်းသော်၍ အကျုံးဝင်သောလုပ်ငန်းစဉ်နှင့် အကျုံးဝင်သောလုပ်ငန်းစဉ်များ  
အကြောင်းကို ကျေးရွာလူထုအား ဖွင့်လင်းပြောကြားခြင်း ။
- ၄ အကျုံးဝင်သောဝစ်မင်္ဂါနုလုပ်ငန်းစဉ်များကို လူထုအကျိုးပြုစီမံကိန်းကလေးပေးမည်  
ဖြစ်ပြီး အကျုံးဝင်သောဝစ်မင်္ဂါနုလုပ်ငန်းစဉ်များကို ကျေးရွာ ဖွဲ့စည်းရေး VOP စာစု  
အဖြစ် မှီခိုမည်ဖြစ်ကြောင်းပြောကြားခြင်း ။
- ၅ ဝစ်မင်္ဂါနုလုပ်ငန်းစဉ်များ ရွေးချယ်ရာတွင် ထာဝရစီးပွားပေးလုပ်ငန်း
  - ၁) အုတ်ဖိုခွေပြောင်းတည်ဆောက်ခြင်း ။
  - ၂) စာသင်ကျောင်းဆောင်တိုးချဲ့ခြင်း
  - ၃) လျှပ်စစ်စီးတိုးချဲ့သွယ်တန်းခြင်း
  - ၄) ကျေးရွာအခြေခံတိုးတက်
  - ၅) အတည်အစာအိမ်







၁၂။ ကဏ္ဍအလိုက် အခက်အခဲမှတ်တမ်း

အုတ်စု - ဩက်တယ်

ကဏ္ဍအလိုက် ဦးစားပေးလုပ်ငန်းချုပ်ဖွဲ့ရေး

ကျေးရွာ - တံငြိမ်းလှိုင်

ကဏ္ဍ	ဦးစားပေးအဆင့်	လုပ်ငန်းအမျိုးအစား	အဆိုပြုသူ(အမှန်ခြစ်ရန်)			ခုနှစ်	ထောက်ပံ့မည့်အဖွဲ့အစည်း(သို့)ဌာန	မှတ်ချက်
			ကျား	မ	ကျား+မ			
အခြေခံအဆောက်အအုံကဏ္ဍ (လမ်း/တံတား/ရေရရှိရေး/မီးလင်းရေး)	၁	လျှပ်စစ် စီးတိုး ချဲ့ထွင်ရေး ဝါး ဖြန့်			✓	၂၀၁၉-၂၀	လူ့ထုမဟုတ်ပြု	
	၂							
	၃							
	၄							
	၅							
လူမှုဝန်းကျင်ထိန်းသိမ်းရေး (ပညာရေး/ ကျန်းမာရေး နှင့် ဆိုင်ခသာအဆောက်အအုံများနှင့် အခြားလိုအပ်ချက်များ)	၁	ခါသစ်ကျောင်းဆောင် တိုးချဲ့ခြင်း			✓	၂၀၁၉-၂၀	လူ့ထုမဟုတ်ပြု	
	၂							
	၃							
	၄							
	၅							
သက်မွေးဝမ်းကျောင်းကဏ္ဍ (စိုက်ပျိုးရေး/ မွေးမြူရေး နှင့် ဆိုင်ခသာ အဆောက်အအုံများ နှင့် အခြား လိုအပ်ချက်များ)	၁	စိုက်ပျိုးရေး သစ်တော	✓	✓		၂၀၁၉-၂၀	စိုက်ပျိုးရေး	
	၂	သစ်တောစိုက်	✓			"	"	
	၃	ဆက်ပျက်သစ်တော		✓		"	ဆက်ပျိုးပျံ့နှံ့အခြား	
	၄							
	၅							
သဘာဝဘေးအန္တရာယ် လျော့ပါးရေး ကဏ္ဍ	၁							
	၂							
	၃							
	၄							
	၅							
အခြားကဏ္ဍ (ဌာနဆိုင်ရာများသို့ လိုအပ်ခြင်း နှင့် အကောင်အထည်ဖော်ဆောင်ရွက်ပေးနိုင်ခြင်းမရှိ သော လုပ်ငန်းများ)	၁	အုတ်စိုက်ရေးအဖွဲ့အစည်း ကဏ္ဍဆောက်ခြင်း			✓	၂၀၁၉-၂၀	လူ့ထုမဟုတ်ပြုစီမံကိန်း	
	၂	ကျေးရွာအခြေခံ စိုက်ပျိုးရေးအဖွဲ့အစည်း	✓			"	"	
	၃	အုတ်စိုက်ရေးအဖွဲ့အစည်း			✓	"	"	
	၄	ဝန်ထမ်းအိမ်ယာ	✓			"	စာခြား	
	၅							