

ပြည်ထောင်စုမြန်မာနိုင်ငံတော်အစိုးရ
စိုက်ပျိုးရေး၊ မွေးမြူရေးနှင့် ဆည်မြောင်းဝန်ကြီးဌာန
ကျေးလက်ဒေသဖွံ့ဖြိုးတိုးတက်ရေးဦးစီးဌာန
သဲကုန်းမြို့နယ်

လူထုဖန်တီးမှုပြုစီမံကိန်း



ကျေးရွာဖွံ့ဖြိုးရေးအစီအစဉ်

Village Development Plan (VDP)

သီးကုန်းကျေးရွာ ၊ ဂွေးကုန်းအုပ်စု
တတိယနှစ်စက်ဝန်း (သတ္တမနှစ်)

ပဲခူးတိုင်းဒေသကြီး

၂၀၂၀ ခုနှစ်

မာတိကာအညွှန်း

စဉ်။	အကြောင်းအရာ	စာမျက်နှာ
၁။	ကျေးရွာအကြောင်းဖော်ပြချက်နှင့် ကျေးရွာအခြေခံအချက်အလက်	၃ - ၅
	၁.၁။ မြို့နယ်ပြမြေပုံ	
	၁.၂။ ကျေးရွာမြေပုံ	
	၁.၃။ အုပ်စုတွင်ပါဝင်သော ကျေးရွာစာရင်းများ	
	၁.၄။ ကျေးရွာသမိုင်းကြောင်းရာဇဝင်	
၂။	PSA/PRA လုပ်ငန်းစဉ်အနှစ်ချုပ်	၆ - ၁၂
	၂.၁။ လူမှုရေးအရင်းမြစ်ပြမြေပုံ ဆွေးနွေးချက်နှင့် ဆန်းစစ်ချက်	
	၂.၂။ ဥစ္စာဓန ကြွယ်ဝမှုအဆင့်သတ်မှတ်ခြင်း ဆွေးနွေးချက်နှင့် ဆန်းစစ်ချက်	
	၂.၃။ ကျား၊မ အရင်းအမြစ် အသုံးပြုမှု၊ ထိန်းချုပ်မှု ဆွေးနွေးချက်နှင့် ဆန်းစစ်ချက်	
	၂.၄။ ရာသီခွင်ပြ ပြက္ခဒိန် ဆွေးနွေးချက်နှင့် ဆန်းစစ်ချက်	
	၂.၅။ ကျား၊မ ပင့်ကူအိမ်သုံးသပ်ခြင်း ဆွေးနွေးချက်နှင့် ဆန်းစစ်ချက်	
	၂.၆။ အဖွဲ့အစည်းအချိတ်ဆက်ပြ ဗင်းပုံစံသုံးသပ်ခြင်း၊ ဆွေးနွေးချက်နှင့် ဆန်းစစ်ချက်	
၃။	ဖောင်ပုံစံများ	
	၃.၁။ ပုံစံ ၁-၁။ ကျေးရွာအခြေခံအချက်အလက်များ (ပထမနှစ်စက်ဝန်း)	၁၃-၃၆
	၃.၂။ ပုံစံ ၁-၂။ စီမံကိန်းစက်ဝန်းအချိန်ဇယား (ပထမနှစ်စက်ဝန်း)	
	၃.၃။ ပုံစံ ၁-၃။ ကျေးရွာဖွံ့ဖြိုးရေးဦးစားပေးအစီအစဉ် (ပထမနှစ်စက်ဝန်း)	
	၃.၄။ ပုံစံ ၁-၁။ ကျေးရွာအခြေခံအချက်အလက်များ (ဒုတိယနှစ်စက်ဝန်း)	
	၃.၅။ ပုံစံ ၁-၂။ စီမံကိန်းစက်ဝန်းအချိန်ဇယား (ဒုတိယနှစ်စက်ဝန်း)	
	၃.၆။ ပုံစံ ၁-၃။ ကျေးရွာဖွံ့ဖြိုးရေးဦးစားပေးအစီအစဉ် (ဒုတိယနှစ်စက်ဝန်း)	
	၃.၇။ ပုံစံ ၁-၁။ ကျေးရွာအခြေခံအချက်အလက်များ (တတိယနှစ်စက်ဝန်း)	
	၃.၈။ ပုံစံ ၁-၂။ စီမံကိန်းစက်ဝန်းအချိန်ဇယား (တတိယနှစ်စက်ဝန်း)	
	၃.၉။ ပုံစံ ၁-၃။ ကျေးရွာဖွံ့ဖြိုးရေးဦးစားပေးအစီအစဉ် (တတိယနှစ်စက်ဝန်း)	
၄။	ကျေးရွာစီမံကိန်းအထောက်အကူပြု ကော်မတီဝင်များစာရင်း	၃၇-၃၇
၅။	ကျေးရွာအစည်းအဝေးမှတ်တမ်းများ	၃၈-၃၉
၆။	ကဏ္ဍအလိုက်ဦးစားပေးဖွံ့ဖြိုးရေးလုပ်ငန်းစဉ်များ	၄၀

၁။ ကျေးရွာအကြောင်းဖော်ပြချက်နှင့် ကျေးရွာအခြေခံအချက်အလက်

၁.၁။ သဲကုန်းမြို့နယ်ပြမြေပုံ

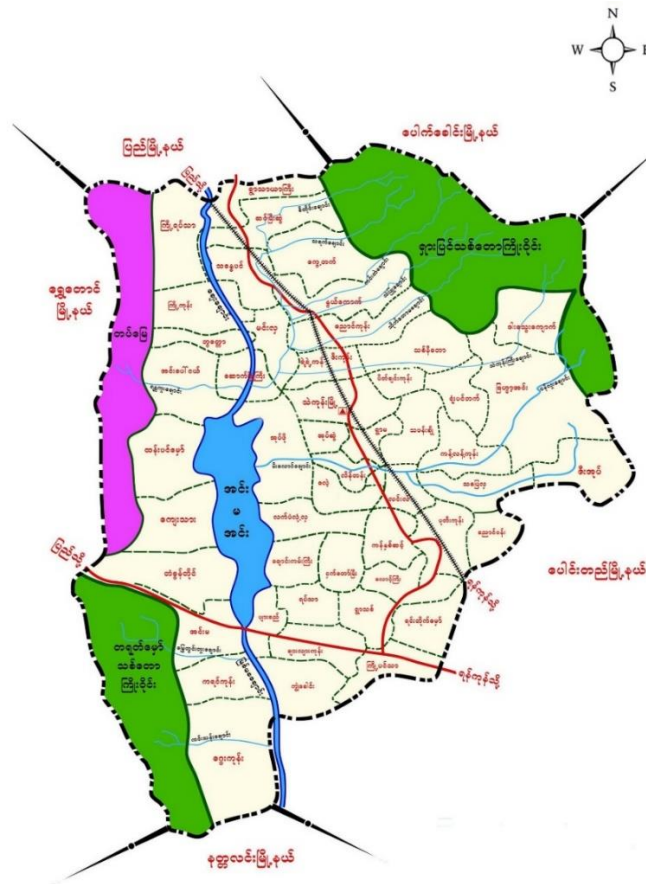

- တည်နေရာ - မြောက်လတ္တီတွဒ် - ၁၈ ၃၈' နှင့် အရှေ့လောင်ဂျီတွဒ် - ၉၅ ၂၃'
- နယ်နိမိတ်
 - အရှေ့ဘက် - ပေါင်းတည်မြို့နယ်နှင့်ပေါက်ခေါင်းမြို့နယ်
 - အနောက်ဘက် - ရွှေတောင်မြို့နယ်
 - တောင်ဘက် - နတ္ထလင်းမြို့နယ်နှင့် ပေါင်းတည်မြို့နယ်
 - မြောက်ဘက် - ပေါက်ခေါင်းမြို့နယ်နှင့် ပြည်မြို့နယ်
- မြို့အကျယ်အဝန်း - ၂၉၉.၀၇ စတုရန်းမိုင် (၁၉၁၉၁၇ ဧက)
- ကျေးရွာအုပ်စု - (၄၉)အုပ်စု
- ကျေးရွာပေါင်း - (၃၀၈) ရွာ
- အိမ်ခြေ - ၂၆၅၅၅
- အိမ်ထောင်စု - ၂၇၇၄၆
- လူဦးရေ - ၉၈

၁.၂။ ကျေးရွာအုပ်စုမြေပုံ

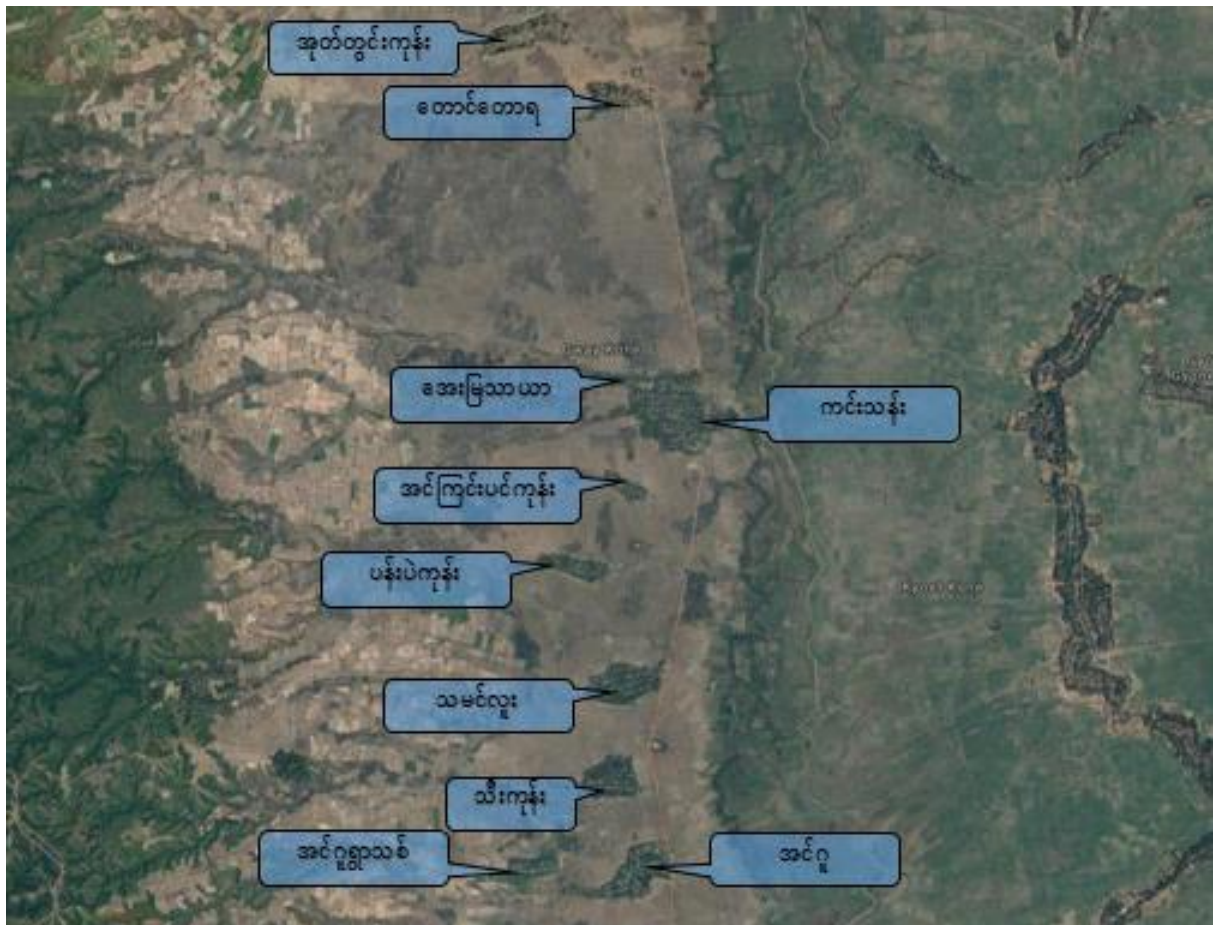

- | | |
|--------------------------------|--------------------------|
| က) အိမ်ခြေ | - ၁၂၄ |
| ခ) အိမ်ထောင်စု | - ၁၂၄ |
| ဂ) လူဦးရေ | - ၄၂၁ (ကျား ၂၀၂ + မ ၂၁၉) |
| ဃ) တိုင်းရင်းသားလူဦးရေ | - ဗမာ ၄၂၁ |
| င) ထိလွယ်ခိုက်လွယ်အုပ်စုလူဦးရေ | - ၄ |
| စ) အဓိကစီးပွားရေးလုပ်ငန်း | - စိုက်ပျိုးရေး |

၁.၃။ အုပ်စုတွင်ပါဝင်သော ကျေးရွာစာရင်းများ

စဉ်	ကျေးရွာအမည်	အိမ်ထောင်စု	လူဦးရေ		
			ကျား	မ	စုစုပေါင်း
၁	သမင်လူး	၁၂၄	၁၈၂	၂၂၅	၄၀၇
၂	အုတ်တွင်းကုန်း	၁၁၄	၁၅၇	၁၆၉	၃၂၆
၃	ပန်းပဲကုန်း	၅၈	၉၂	၁၀၇	၁၉၉
၄	အင်ငူ	၁၀၄	၁၅၀	၁၈၃	၃၃၃
၅	ကင်းသန်း	၃၁၆	၄၇၃	၅၃၉	၁၀၁၂
၆	အင်ကြင်းပင်ကုန်း	၄၁	၆၅	၇၈	၁၄၃
၇	တောင်တောရ	၆၁	၁၀၄	၁၁၄	၂၁၈
၈	သီးကုန်း	၁၂၄	၂၀၄	၂၁၄	၄၁၈
၉	အင်ငူ ရွာသစ်	၅၁	၉၂	၉၉	၁၉၁
၁၀	အေးမြသာ	၅၀	၇၉	၈၀	၁၅၉

၁.၄။ ကျေးရွာသမိုင်းကြောင်းရာဇဝင်

၁၉၆၂ ခုနှစ် တော်လှန်ရေးအစိုးရ တက်ရောက်လာသောအချိန်တွင် ရှေးလူကြီးများက ဤနယ်အား "သီးကုန်း" ရွာဟု အမည်မှဲ့ခဲ့ကြခြင်းဖြစ်သည်။

ထိုအချိန်က အိမ်ခြေ (၂၀)ဖြင့် စတင်တည်ထောင်ခဲ့ရာ ယခုလက်ရှိအချိန်တွင် အိမ်ခြေ (၁၂၀)ခန့်ရှိလာပြီ ဖြစ်သည်။

၁၉၆၂ ခုနှစ်တွင် ရွာမတန်း ၂ တန်းသာရှိခဲ့ရာ ၁၉၇၀ ခုနှစ်တွင် ရွာမတန်း ၂ တန်းတိုးလာခဲ့သည်။

ယခုအချိန်တွင် "သီးကုန်း" ရွာအား ရွာမတန်း (၆)တန်းဖြင့် ဖွဲ့စည်းထားပြီဖြစ်သည်။

၂။ PSA/PRA လုပ်ငန်းစဉ်အနှစ်ချုပ်

စဉ်	အကြောင်းအရာ	ဦးတည်အုပ်စု	ရက်စွဲ	ပါဝင်ဆွေးနွေးသူ			အဓိက ဆွေးနွေးချက်များ
				ကျား	မ	ပေါင်း	
၁	လူမှုရေး အရင်းအမြစ်ပြုမြေ ပုံ	၁။ ရပ်မိရပ်ဖ ၂။ ကော်မတီဝင် ၃။ ကျေးရွာလူထု	၁၇-၁၀-၂၀၁၉	၃၀	၃၁	၆၁	ကျေးရွာအတွင်း လူမှုရေးနှင့် သဘာဝသယံဇာတများ အကြောင်း ဖော်ထုတ်မှဆွေးနွေးခြင်း
၂	ဥစ္စာဓနကြွယ်ဝမှု ဦးစားပေးအဆင့် သတ်မှတ်ခြင်း	၁။ ချမ်းသာ ၂။ အလယ်အလတ် ၃။ နွမ်းပါး	၁၇-၁၀-၂၀၁၉	၃၀	၃၁	၆၁	ကျေးရွာအတွင်း ဥစ္စာဓနပိုင်ဆိုင်မှု အဆင့် ဖော်ထုတ်ဆွေးနွေးခြင်း
၃	အရင်းအမြစ်အသုံး ချမှု ဖော်ထုတ်ခြင်း၊ ဇယား	၁။ အမျိုးသား၊ အမျိုးသမီးများ	၁၇-၁၀-၂၀၁၉	၂၅	၁၆	၄၁	အမျိုးသား၊ အမျိုးသမီးများမှ ကျေးရွာအတွင်း အရင်းအမြစ်များ ထိန်းချုပ်မှုနှင့် သုံးစွဲမှုအခြေအနေ
၄	ရာသီခွင်ပြ ပြကွဲဒီဇိုင်း	၁။ ရပ်မိရပ်ဖ ၂။ ကော်မတီဝင် ၃။ ကျေးရွာလူထု	၁၇-၁၀-၂၀၁၉	၃၀	၂၈	၅၈	၁၂လ ရာသီအတွင်း ကျေးရွာလူမှုရေး၊ စီးပွားရေး၊ မိုးလေဝသ စသည်အကြောင်းများ ဆွေးနွေးခြင်း
၅	ကျား/မ ရေးရာကဏ္ဍ	၁။ အမျိုးသား၊ အမျိုးသမီးများ	၁၇-၁၀-၂၀၁၉	၆	၉	၁၅	အမျိုးသား၊ အမျိုးသမီးများ စွမ်းဆောင်နိုင်မှု အခန်းကဏ္ဍများ အကြောင်းဆွေးနွေးခြင်း
၆	အဖွဲ့အစည်း ချိတ်ဆက်မှုမြေပုံ	၁။ ကျေးရွာ အုပ်ချုပ်ရေးအဖွဲ့ ၂။ ဖွံ့ဖြိုးရေး လုပ်ဆောင်နေ သည့်အဖွဲ့	၁၇-၁၀-၂၀၁၉	၆	၉	၁၅	ကျေးရွာအတွင်းနှင့် ကျေးရွာပြင်ပရှိ အဖွဲ့အစည်းများနှင့် ကျေးရွာလူထုချိတ်ဆက်နိုင်မှု ကို ဆွေးနွေးဖော်ထုတ် ခြင်း

၂.၁။ လူမှုရေးအရင်းမြစ်ပြမြေပုံ

ကျေးရွာလူထုအား မြေပုံရေးဆွဲစေပြီး ထိုမြေပုံအားအသုံးပြု၍ အဓိကအခက်အခဲများကို ဆွေးနွေးပြီး၊ ကျေးရွာလူထုအား ၎င်းတို့၏ ပြဿနာများ၊ အရင်းအမြစ်များနှင့် အခြေခံအဆောက်အအုံများအား စိစစ်ဖော်ထုတ်ရန်။

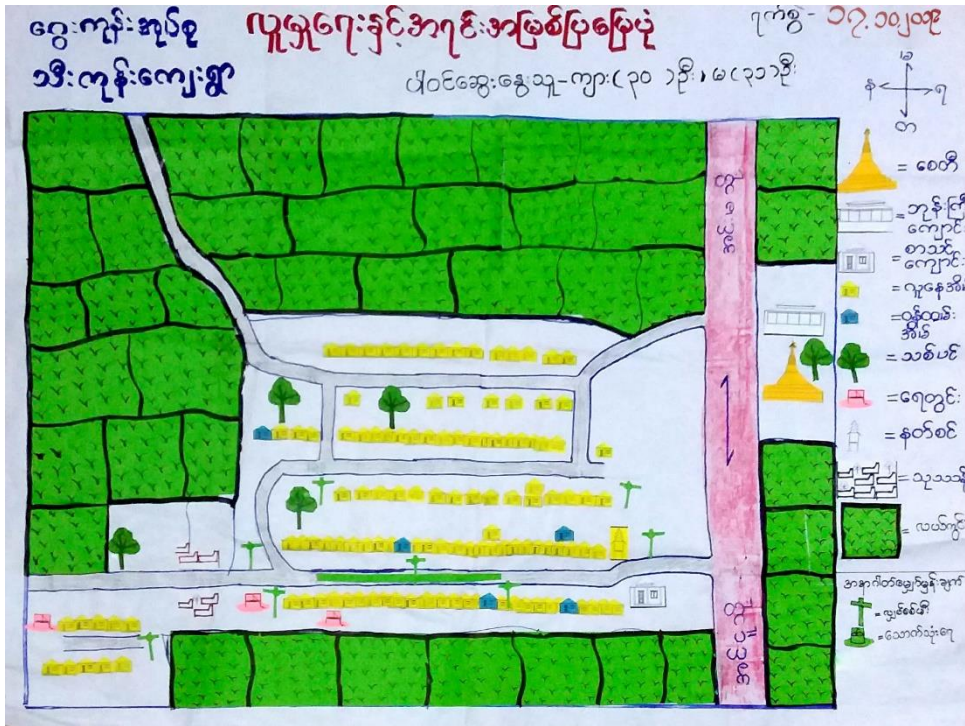

ဆွေးနွေးချက်နှင့် ဆန်းစစ်ချက်

- လယ်ယာစိုက်ပျိုးရေးကို အဓိကထားလုပ်ကိုင်ကြသည်။
- အခြေခံအဆောက်အအုံများအနေဖြင့် စာသင်ကျောင်း၊ ရေတွင်းနှင့် ရေကန်များရှိသည်။
- ဘာသာရေးအဆောက်အအုံများမှာ စေတီ နှင့် ဘုန်းကြီးကျောင်း တို့ဖြစ်သည်။
- လယ်ယာလုပ်ငန်း အဓိကထားလုပ်ကိုင်ကြပြီး မွေးမြူရေးလုပ်ငန်းများကိုလည်း တနိုင်တပိုင် မွေးမြူကြသည်။
- လမ်းပန်းဆက်သွယ်ရေးအခြေအနေမှာ မြေနီလမ်းဖြစ်သော အင်းမ-အင်ဂူလမ်း၏ နားဘေးတွင်တည်ရှိသော်လည်း ရွာတွင်းလမ်းများမှာ သဲလမ်းများဖြစ်သောကြောင့် မိုးရာသီနှင့် ပွင့်လင်းရာသီ သွားလာရေးခက်ခဲမှုရှိသည်။
- အနာဂတ်မျှော်မှန်းချက်များမှာ လျှပ်စစ်မီး၊ သောက်သုံးရေနှင့် လမ်းကောင်းမွန်ခြင်းများဖြစ်သည်။

အနှစ်ချုပ်

စီးပွားရေးတွင် လက်လုပ်လက်စားသမားများလုပ်ကိုင်ကြသော အိမ်ထောင်စုများအခက်အခဲရှိ နေပြီး လမ်းပန်းဆက်သွယ်ရေးမကောင်းခြင်းကလည်း မိသားစုမိသားစုမပြေလည်ခြင်းအတွက် အရေးကြီးသော အချက်ဖြစ်သည်။ ဤကျေးရွာအတွက် လမ်းပန်းဆက်သွယ်ရေးကောင်းမွန်ရန် အရေးတကြီးလိုအပ်လျက်ရှိသည်။

၂.၂။ ဥစ္စာဓန ကြွယ်ဝမှုအဆင့်သတ်မှတ်ခြင်း

ကျေးရွာအတွင်း စီပွားရေးအခြေအနေ ကွာခြားသောအုပ်စုများကို စိစစ်ရန်၊ ထိုအုပ်စုများအားလုံး ကျေးရွာစီမံချက် ရေးဆွဲရာတွင်ပါဝင်စေရန်နှင့် ကျေးရွာဖွံ့ဖြိုးတိုးတက်ရေး စီမံကိန်းမှ အကျိုးအမြတ်များကို ထိုအုပ်စုများအားလုံး ရရှိစေရန်။

ကျေးရွာ - သီးကျန်း
အုပ်စု - ငွေ့ကျန်း

ဥစ္စာဓနကြွယ်ဝမှု ဇယား

ရက်စွဲ - ၁၇.၁၅.၀၉

အဆင့်	သတ်မှတ်ချက်	အိမ်ထောင်စု အရေအတွက်	ရာခိုင်နှုန်း %
ချမ်းသာသော အုပ်စု	လယ်၊ ပဲခူး၊ လယ်ယာသုံးစက်ပစ္စည်း၊ ထော်လာဂျီ၊ သွပ်မိုး၊ ပျဉ်ထောင်အိမ်၊ နွား၊ ဆိုင်ကယ်၊ အပ်ချုပ်စက်၊ လှည်း	၂၀	၁၆%
သာမန်အုပ်စု	လယ်၊ ပဲခူး၊ နွား၊ လှည်း၊ ဆိုင်ကယ်၊ ထော်လာဂျီ၊ ပိန္နဲစက်၊ လယ်ယာသုံးစက်ပစ္စည်း၊ သွပ်မိုး၊ ပျဉ်ထောင်၊ ထရဲကာ	၄၄	၃၅%
မပြေလည်သော အုပ်စု	လက်လုပ်လက်စား၊ သွပ်မိုး၊ ထရဲကာ၊ သွပ်မိုး၊ အင်စက်၊ ဆိုင်ကယ်၊ စက်အိုး၊ နွား	၆၀	၄၉%

ဦးဆောင်ဆွေးနွေးသူ - ဦးဉာဏ်မြင့် ကျား - (၃၀) ဦး၊ မ - (၃၁) ဦး

ဆွေးနွေးချက်နှင့် ဆန်းစစ်ချက်

- ချမ်းသာသောအိမ်ထောင်စု(၂၀)စု၊ သာမန်အိမ်ထောင်စု(၄၄)စုနှင့် မပြေလည်သော အိမ်ထောင်စု (၆၀)စုရှိပါသည်။
- ဆင်းရဲသောအိမ်ထောင်စုများမှာ သွပ်မိုး-ထရဲကာ/သွပ်မိုး-အင်ဘက်ကာ (၁)ထပ်အိမ်များ၊ ဆိုင်ကယ်နှင့် စက်ဘီးများကို ပိုင်ဆိုင်ကြပြီး မွေးမြူရေးလုပ်ငန်းများကိုလည်း တနိုင်တပိုင်လုပ်ကိုင်ကြသည်။
- နွမ်းပါးခြင်းအကြောင်းမှာ လက်လုပ်လက်စားများခြင်း၊ အလုပ်အကိုင်အခွင့်အလမ်းနည်းခြင်းကြောင့်ဖြစ်ပါသည်။
- တည်ဆောက်ရေးလုပ်ငန်းများတွင် အမျိုးသမီးများ ပါဝင်စေခြင်းဖြင့် ဝင်ငွေများကာ ဥစ္စာဓနသတ်မှတ်ချက် တန်းတူညီမျှကာ ကျေးရွာဖွံ့ဖြိုး တိုးတက်လာပါလိမ့်မည်။

အနှစ်ချုပ်

ကျေးရွာတွင် နွမ်းပါးသူများသည်မှာ အလုပ်အကိုင် အခွင့်အလမ်းနည်းပါးခြင်းတို့ကြောင့်ဖြစ်သည်။ နွမ်းပါးသော အုပ်စုများသည် အလုပ်အကိုင် အခွင့်အလမ်း နည်းပါးခြင်း၊ ဝင်ငွေနည်းပါးခြင်း စသည့်အခက်အခဲများ တွေ့ကြုံ ခံစားနေ ကြရပါသည်။ ထို့ကြောင့် အခြားဒေသများသို့ သွားရောက် လုပ်ကိုင် ကြပါသည်။

၂.၃။ ကျား၊မ အရင်းအမြစ် အသုံးပြုမှု၊ ထိန်းချုပ်မှု

အမျိုးသားနှင့် အမျိုးသမီးတို့မှ ပိုင်ဆိုင်၊ အသုံးချ၊ ထိန်းချုပ်သည့် အရင်းအမြစ်များအား ခွဲခြမ်းစိတ်ဖြာခြင်း။

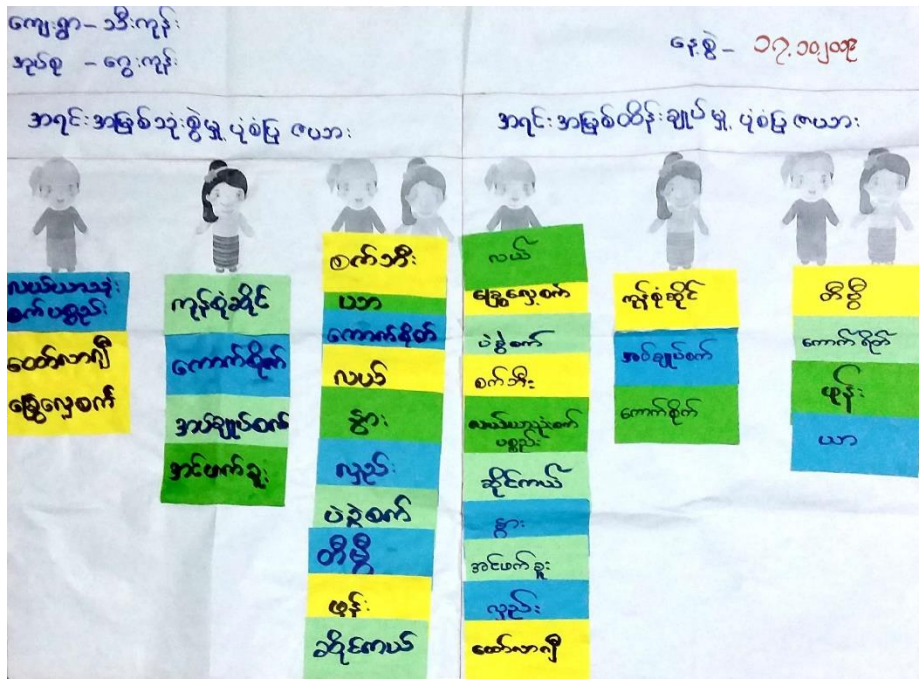

ဆွေးနွေးချက်နှင့် ဆန်းစစ်ချက်

- အမျိုးသားများက ထော်လာဂျီ၊ ခွေလှေစက်နှင့် လယ်ယာသုံးစက်ပစ္စည်းများကို သုံးစွဲကြသည်။
- အမျိုးသမီးများသီးသန့် သုံးစွဲသော အရင်းအမြစ်များမှာ ကုန်စုံဆိုင်၊ ကောက်စိုက်၊ အပ်ချုပ်စက်နှင့်အင်ဘက်ခူးစသည်တို့ကိုမရှိသလောက်ရှားပါးသည်။
- ထိန်းချုပ်မှုအပိုင်းတွင် အမျိုးသားများက လယ်၊ ခွေလှေစက်၊ ပဲခွဲစက်၊ စက်ဘီး၊ ဆိုင်ကယ်၊ နွား၊ အင်မက်ခူး၊ လှည်း၊ ကောက်စိုက်နှင့် လယ်ယာသုံးစက်ပစ္စည်းများကို ဦးဆောင်ကြပြီး အမျိုးသမီးသည် ကုန်စုံဆိုင်၊ အပ်ချုပ်စက်နှင့် ကောက်စိုက်ခြင်းများကိုထိန်းချုပ်မှုကြသည်။
- TV၊ ကောက်ရိတ်၊ ဖုန်းနှင့် ယာများကိုမူ အမျိုးသားနှင့် အမျိုးသမီးများပူးတွဲထိန်းချုပ်နေသည်ကို တွေ့ရှိရသည်။

အနှစ်ချုပ်

စီမံကိန်းလုပ်ငန်းခွဲများ ဆောင်ရွက်ရာ အမျိုးသမီးများကို ဆုံဖြတ်ချက်ချရာတွင် ပူးပေါင်းဆောင်ရွက်စေချင်သည်။

အမျိုးသမီးများသီးသန့်ထိန်းချုပ်သော အရင်းအမြစ်များနည်းပါးသည့်အတွက် အမျိုးသမီးများအတွက် ဦးစီး/ဦးဆောင်ခွင့် ရရှိမည်ဆိုပါက အမျိုးသားများအတွက် ကူညီမှုရရှိသည့်အပြင် အမျိုးသမီးများ၏ စွမ်းဆောင်ရည်ကိုလည်း တိုးတက်လာစေမှာ ဖြစ်သည်။

၂.၄။ ရာသီခွင်ပြ ပြက္ခဒိန် ဆန်းစစ်ချက်နှင့် ဆွေးနွေးချက်

ကျေးရွာတွင် တစ်နှစ်ပတ်လုံး ကွဲပြားခြားနားသော အချိန်အလိုက် မည်သည်တို့ဖြစ်ပျက်ဆောင်ရွက်ခဲ့သည် တို့ကို မှတ်တမ်းထားရှိရန်၊ ဤပြက္ခဒိန်ကို အသုံးပြုပြီး စီမံကိန်းအားမည်သည့်အချိန်တွင် အကောင်အထည်ဖော် ဆောင်ရွက်လျှင် အကောင်းဆုံးဖြစ်ကြောင်း ဆုံးဖြတ်နိုင်ရန်။

ကျေးရွာ - ဒီးကုန်၊ ၁၃၆၉ - ၁၉၈၃		ရာသီခွင်ပြ ဇယား												နေ့စွဲ - ၁၇.၀၅.၀၉		
အကြောင်းအရာ	တန်ခူး	ဇူလိုင်	ဇူလိုင်	ဇူလိုင်	ဇူလိုင်	ဇူလိုင်	ဇူလိုင်	ဇူလိုင်	ဇူလိုင်	ဇူလိုင်	ဇူလိုင်	ဇူလိုင်	ဇူလိုင်	ဇူလိုင်	ဇူလိုင်	ဇူလိုင်
ရာသီဥတု	☀	☀	☀	☀	☀	☀	☀	☀	☀	☀	☀	☀	☀	☀	☀	☀
ရိုက်ပျိုးရေး	-	၁၅၀	၅၅၀	၅၅၀	၅၅၀	၅၅၀	၅၅၀	၅၅၀	၅၅၀	၅၅၀	၅၅၀	၅၅၀	၅၅၀	၅၅၀	၅၅၀	၅၅၀
မွေးမြူရေး	၅၅၀/၅၅၀	၅၅၀/၅၅၀	၅၅၀/၅၅၀	၅၅၀/၅၅၀	၅၅၀/၅၅၀	၅၅၀/၅၅၀	၅၅၀/၅၅၀	၅၅၀/၅၅၀	၅၅၀/၅၅၀	၅၅၀/၅၅၀	၅၅၀/၅၅၀	၅၅၀/၅၅၀	၅၅၀/၅၅၀	၅၅၀/၅၅၀	၅၅၀/၅၅၀	၅၅၀/၅၅၀
ကျန်းမာရေး																
ဝင်ငွေ/ထွက်ငွေ	၅	၅	၅	၅	၅	၅	၅	၅	၅	၅	၅	၅	၅	၅	၅	၅
ဝမ်းစာဖျားဖျား	၅	၅	၅	၅	၅	၅	၅	၅	၅	၅	၅	၅	၅	၅	၅	၅
သောက်သုံးရေး	၅	၅	၅	၅	၅	၅	၅	၅	၅	၅	၅	၅	၅	၅	၅	၅
လမ်းပန်းဆက်သွယ်ရေး																

ဆွေးနွေးချက်နှင့် ဆန်းစစ်ချက်

- ရာသီဥတုမှာ ပုံမှန်အနေအထားရှိပြီး လယ်/ယာလုပ်ငန်းကို အဓိကလုပ်ဆောင်ကြပြီး မြေပဲခင်းများနှင့် ဖရဲခင်းများလည်း ရှိသည်။
- ဝင်ငွေ/ ထွက်ငွေ အခြေအနေမှာ အသင့်အတင့်ဖြစ်ပြီး ဝမ်းစာဖူလုံမှုကဏ္ဍတွင်လည်း လုံလောက်မှုရှိသည်ဟု တွေ့ရှိရသည်။
- မွေးမြူရေးတွင် နွား၊ ကြက်နှင့် ဝက်များကို တစ်နှစ်ပတ်လုံးမွေးမြူကြသည်။
- လမ်းပန်းဆက်သွယ်ရေးမှာ မိုးတွင်းအခါတွင် ရေကြီးဗွက်ထကာ ပွင့်လင်းရာသီတွင် သဲထူသည့်အခြေအနေဖြစ်သည်။
- ကျန်းမာရေးအနေဖြင့် မိုးတွင်းကာလများတွင် ဆိုးရွားစွာဖြစ်တတ်ပြီး နွေရာသီနှင့် ဆောင်းရာသီကာလများတွင် ကောင်းမွန်သည်။
- အလုပ်အကိုင်ပိုင်းတွင် ၁၂လရာသီ ပတ်လုံး အလုပ်နှင့် လက် မပြတ်လုပ်ကိုင်ဆောင်ရွက်နေကြရသည်။

အနှစ်ချုပ်ခြင်း

လမ်းပန်းဆက်သွယ်ရေးနှင့် ဝမ်းစာဖူလုံရေးအတွက် အလုပ်အကိုင်အခွင့်အလမ်းများ ကောင်းမွန်/ရရှိပါက မိသားစုစီးပွားရေးနှင့် ကျေးရွာတိုးတက်လာမည်ဖြစ်သည်။ စီမံကိန်းလုပ်ငန်းများလုပ်ဆောင်ပါက ပွင့်လင်းရာသီတွင်လုပ်ဆောင်သင့်ပြီး ကျေးရွာလူထု အားလပ်သောအချိန်များတွင် စတင်သင့်သည်။

၂.၅။ ကျား၊မ ပင့်ကူအိမ်သုံးသပ်ခြင်း

ကျေးရွာအတွင်းရှိ အမျိုးသမီးများ၏ အခြေအနေကို နားလည် သဘောပေါက်စေရန်။

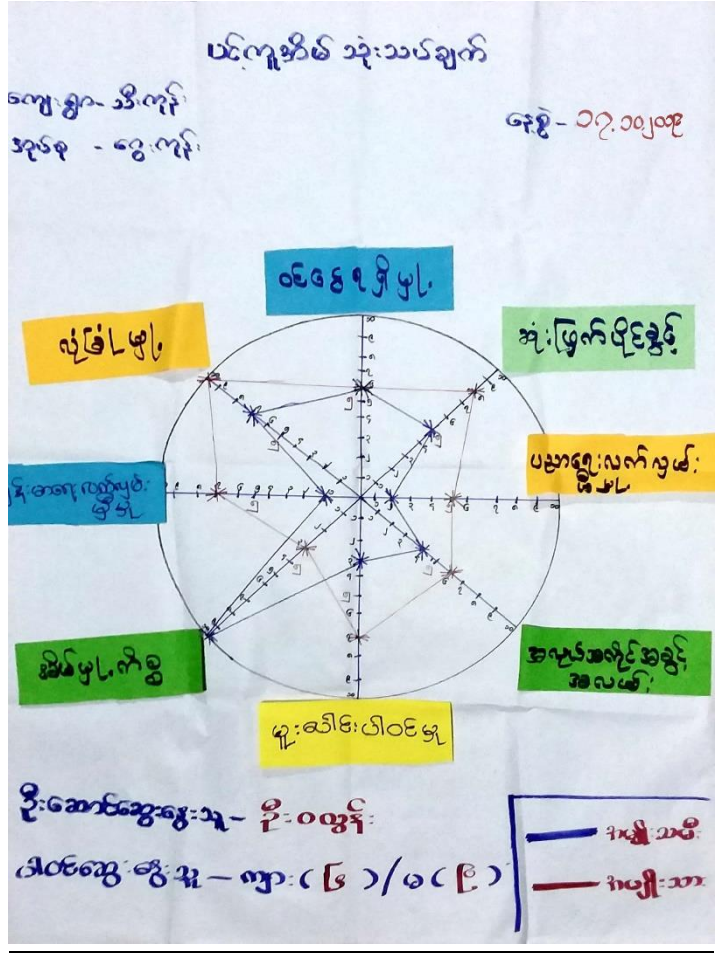

ဆွေးနွေးချက်နှင့် ဆန်းစစ်ချက်

- ဝင်ငွေရရှိမှုကဏ္ဍတွင် အမျိုးသားနှင့် အမျိုးသမီးများ တန်းတူရရှိနေသည်။
- အမျိုးသမီးများသည် အိမ်မှုကိစ္စ ကဏ္ဍတွင် အမျိုးသားများထက် ပို၍ဦးဆောင်နေသော်လည်း ကျန်ကဏ္ဍများတွင် အမျိုးသားများထက် အားနည်းချက်များရှိသည်။

အနှစ်ချုပ်

- ကျေးရွာတွင် အမျိုးသမီးများက ဆုံးဖြတ်ချက်ချရာတွင် ယုံကြည်မှုအားနည်းသောကြောင့် အမျိုးသားများက ဦးဆောင်နေရသည်။ အမျိုးသားနှင့် အမျိုးသမီးတို့၏ အားနည်းချက်ရှိသော ကဏ္ဍများအား နားလည်မှုရှိရှိဖြင့် လက်တွဲဖြည့်ဆည်းသွားမည်ဆိုပါက အစစအရာရာတိုးတက်လာနိုင်မှာ ဖြစ်သည်။

၂.၆။ အဖွဲ့အစည်းအချိတ်ဆက်ပြု ဗင်းပုံစံသုံးသပ်ခြင်း

ကျေးရွာလူထုအား ၎င်းတို့ကျေးရွာအတွင်းရှိ အဓိကအုပ်စုများ၊ အဖွဲ့အစည်းများရှိနေမှုကို သိရှိစေရန်နှင့် ၎င်း အဖွဲ့အစည်းအုပ်စုများ ဆက်စပ်နေမှုကို သိရှိစေရန်။



ဆွေးနွေးချက်နှင့် ဆန်းစစ်ချက်

- ကျေးရွာတွင်းအဖွဲ့အစည်းများမှာ ပရဟိတ၊ အုပ်ချုပ်ရေးအဖွဲ့၊ မိခင်နှင့် ကလေးစောင့်ရှောက်ရေးအဖွဲ့၊ ကျောင်းကော်မတီ၊ မီးသတ်အဖွဲ့၊ ဝတ်အသင်း၊ စိုက်ဘဏ်အဖွဲ့နှင့် သမဘဏ်အဖွဲ့များရှိသည်။
- ပြင်ပအဖွဲ့အစည်းများအနေဖြင့် ထွေ/အုပ်၊ ကျေးလက်ကျန်းမာရေးဌာ၊ မြို့နယ်ပညာရေးအဖွဲ့၊ အင်းမမီးသတ်တပ်ဖွဲ့၊ အင်းမရဲစခန်း၊ စိုက်ဘဏ်များနှင့် သမဘဏ်များရှိသည်။
- ရွာတွင်းအဖွဲ့အစည်းများဖြစ်သော ဝတ်အသင်း၊ စိုက်ဘဏ်နှင့် ကျောင်းကော်မတီအဖွဲ့၊ ပြင်ပအဖွဲ့အစည်းများဖြစ်သော မြို့နယ်ပညာရေးနှင့် စိုက်ဘဏ်အဖွဲ့များသည် ကျေးရွာဖွံ့ဖြိုးရေးအတွက် အကျိုးပြုမှု အားကောင်းလျက်ရှိသည်။

အနှစ်ချုပ်

ကျေးရွာဖွံ့ဖြိုးတိုးတက်ရေးအတွက် ရည်ရွယ်သော အဖွဲ့အစည်းပေါင်းများစွာလိုအပ်လျက်ရှိပြီး လက်ရှိအဖွဲ့အစည်းများကလည်း ကျေးရွာဖွံ့ဖြိုးရေးအတွက် သက်ဆိုင်ရာကဏ္ဍမှာ အကျိုးပြုလျက်ရှိသည်။

၃.၁။ ပုံစံ ၈-၁။ ကျေးရွာအခြေခံအချက်အလက်များ (ပထမနှစ်စက်ဝန်း)

ပုံစံ - ၈ - ၁ ကျေးရွာအခြေခံအချက်အလက်များ (Form PC 1)

လမ်းညွှန်စက်၊ ကျေးရွာတစ်ရွာသို့ ပထမဆုံးမိတ်ဆက်ခေါ် ဘွားရောက်သောအခါ လူထုစည်းရုံးရေးများသည်	ကျေးရွာ ခေါင်းဆောင်များအား ကျေးရွာအချက်အလက်များကို မေတ္တာရ ဝန်ပိုင် တောင်းခံရသည်။ ဤအချက်အလက်များကို	စီမံကိန်း မိတ်ဆက်အစည်းဝေးတွင် လူထုစည်းရုံးရေးများသည်
ကျေးရွာခေါင်းဆောင် အမည်	ကျေးရွာခေါင်းဆောင်၏ စုန်းနံပါတ်	လူထုစည်းရုံးရေးများ၏ အမည်
ပြည်နယ်/တိုင်းဒေသကြီး	မြို့နယ်	ကျေးရွာအုပ်စု

လူဦးရေ	အိမ်ထောင်စု အရေအတွက်	ကိုးကွယ်သည့်ဘာသာ	အိမ်ထောင်စု အရေအတွက်
လူဦးရေ (၁) <u>၁၂၁</u>	<u>၁၂၀</u>	ဘာသာ (၁) <u>ဗုဒ္ဓ</u>	<u>၁၂၀</u>
လူဦးရေ (၂) -----		ဘာသာ (၂) -----	
လူဦးရေ (၃) -----		ဘာသာ (၃) -----	
လူဦးစုရော -----		ဘာသာရော -----	
အခြား	အရေအတွက်		
မသန်စွမ်းသူများ	<u>၃</u>		
သက်ကြီးရွယ်အိုများ (၆၅ နှစ် နှင့် အထက်)			
စစ်ဘေးရှောင်			

	အမျိုးသား (အရေအတွက်)	အမျိုးသမီး (အရေအတွက်)
လူဦးရေ		
လူဦးရေ (၁) <u>၁၂၁</u>	<u>၂၀၂</u>	<u>၂၀၉</u>
လူဦးရေ (၂) -----		
လူဦးရေ (၃) -----		
အခြား		
အိမ်ထောင်စဉ်စီး	<u>၁၁၅</u>	<u>၅</u>

(ခ) အခြေခံအဆောက်အအုံ အသုံးအဆောင်များ

စာသင်ကျောင်း	အမှတ် ခြံပေါ်	ကျန်းမာရေး	အမှတ် ခြံပေါ်	ဘာသာရေး အဆောက် အအုံများ	အမှတ် ခြံပေါ်
မူကြိုကျောင်း	<input type="checkbox"/>	တိုက်နယ်ဆေးရုံ	<input type="checkbox"/>	စေတီ	<input checked="" type="checkbox"/>
မူလတန်းကျောင်း	<input checked="" type="checkbox"/>	ကျန်းမာရေးဌာန	<input type="checkbox"/>	ဘုန်းကြီးကျောင်း	<input checked="" type="checkbox"/>
မူလွန်ကျောင်း	<input type="checkbox"/>	ကျန်းမာရေးဌာနခွဲ	<input type="checkbox"/>	ဟိန္ဒူဘုရားကျောင်း	<input type="checkbox"/>
အလယ်တန်းကျောင်း	<input type="checkbox"/>	ဆေးပေးခန်း	<input type="checkbox"/>	ရေစိမ့်ယူရေးကျောင်း	<input type="checkbox"/>
လယ်လွန်ကျောင်း	<input type="checkbox"/>	အခြား	<input type="checkbox"/>	ဝေဟီ	<input type="checkbox"/>
အထက်တန်းကျောင်း	<input type="checkbox"/>			အခြား	<input type="checkbox"/>
အခြား	<input type="checkbox"/>				
မှတ်ချက်		မှတ်ချက်		မှတ်ချက်	

(ဂ) ကျွမ်းကျင်သူများမှတ်တမ်း (ကျေးရွာတွင်နေထိုင်သော သို့မဟုတ် တခြားရွာမှလာရောက်သော ကျွမ်းကျင်သူများ)

(ခ) စာသင်ကျောင်း			(င) ကျန်းမာရေး			(ည) လက်မှုပညာရှင်		
	ရွာတွင်နေ ထိုင်သူ	အခြားရွာမှ လာသူ		ရွာတွင်နေ ထိုင်သူ	အခြား ရွာမှ လာသူ		ရွာတွင်နေ ထိုင်သူ	အခြားရွာ မှလာသူ
မူလတန်းပြဆရာ/မ	<input checked="" type="checkbox"/>	<input checked="" type="checkbox"/>	ဆရာဝန်	<input type="checkbox"/>	<input type="checkbox"/>	လက်သမား	<input checked="" type="checkbox"/>	<input type="checkbox"/>
အထက်တန်းပြဆရာ/မ	<input type="checkbox"/>	<input type="checkbox"/>	လက်ထောက် ကျန်းမာရေးပျား	<input type="checkbox"/>	<input type="checkbox"/>	မန်းရုံ	<input checked="" type="checkbox"/>	<input type="checkbox"/>
အလယ်တန်းပြဆရာ/မ	<input type="checkbox"/>	<input type="checkbox"/>	အမျိုးသမီးကျန်းမာရေး ဆရာမ	<input checked="" type="checkbox"/>	<input type="checkbox"/>	လျှပ်စစ်ကျွမ်းကျင် မီးသမား	<input type="checkbox"/>	<input type="checkbox"/>
မူကြိုဆရာ/မ	<input type="checkbox"/>	<input type="checkbox"/>	သားဖွားဆရာမ	<input checked="" type="checkbox"/>	<input type="checkbox"/>	ရေပိုက်သွယ်သူ	<input type="checkbox"/>	<input type="checkbox"/>
အခြား	<input type="checkbox"/>	<input type="checkbox"/>	ပြည်သူ့ကျန်းမာရေးလုပ်သား	<input checked="" type="checkbox"/>	<input type="checkbox"/>	စက်ပြင်ဆရာ	<input checked="" type="checkbox"/>	<input type="checkbox"/>
မှတ်ချက်			မှတ်ချက်			မှတ်ချက်		

(ဃ) ကျေးရွာသို့ ရောက်ရှိနိုင်သည့် လမ်းအခြေအနေ / ကျေးရွာတစ်ရွာသည် ၎င်း၏ ကျေးရွာအုပ်စုနှင့် ဆက်သွယ်ထားသော လမ်းအခြေအနေ (အောက်ပါတို့ကိုရိုင်းပါ)

ကျောက်ကြမ်းလမ်း ကတ္တရာလမ်း ကွန်ကရစ်လမ်း မော်တော်ဆိုင်ကယ်လမ်း
 ကျောက်ခင်းလမ်း မြေသားလမ်း လူသွားလမ်း အခြား _____

(င) ကျေးရွာဖွံ့ဖြိုးမှုစီမံချက်

- (၁) လူထုဝေဖန်ပြုစီမံကိန်းမစတင်မှီ ဤကျေးရွာတွင်ကျေးရွာဖွံ့ဖြိုးမှု စီမံချက်ရှိခဲ့ပါသလား? ရိုင်းပါ
- (၂) ရှိခဲ့ပါလျှင် ဤစီမံချက်ကို မည်သည့် ခုနှစ်တွင်ပြင်ဆင်ခဲ့ပါသနည်း? ရိုင်းပါ (မသိပါ)
- (၃) ဤစီမံချက်ကို မြို့နယ်မှအတည်ပြုခဲ့ပါသလား? ရိုင်းပါ (မသိပါ)

(၈) ခရီးအကွာအဝေး

- (၁) ဤကျေးရွာ၏ဝဟိုမှ ၎င်းကျေးရွာအုပ်စု၏ဝဟိုအထိ ခရီးမိုင်မည်မျှကွာဝေးသနည်း? မိုင်-----/မသိပါ
- (၂) ဤကျေးရွာမှ ၎င်းကျေးရွာအုပ်စုဝဟိုအထိ သွားလာရာတွင်ကြာမြင့်သည့်အချိန်၊

ခြောက်သွေ့ရာသီတွင်ကြာချိန် ၁၀ မိနစ် ----- ထော်လာရီ/မော်တော်ဆိုင်ကယ်/ခြေလျင်/လား/မော်တော်ဘုတ်/
အခြား -----
မိုးရာသီတွင်ကြာချိန် ၁၅ မိနစ် ----- ထော်လာရီ/မော်တော်ဆိုင်ကယ်/ခြေလျင်/လား/မော်တော်ဘုတ်/
အခြား -----

(ဆ) ပတ်ဝန်းကျင်ဆိုင်ရာ သဘာဝဘေးအန္တရာယ်

ဤကျေးရွာတွင် ရေကြီးခြင်းကဲ့သို့ သဘာဝဘေးအန္တရာယ်ကျရောက်စွဲခြင်း ရှိပါသလား။
 မရှိပါ ရှိပါသည် ရှိလျှင်ဖော်ပြပါ -----

(ဇ) ကျေးရွာတွင် ဖွဲ့စည်းထားသော အဖွဲ့အစည်းများ လူထုဝဟိုမြဲစီမံကိန်းမတိုင်မီ ဤကျေးရွာတွင် ကျေးရွာဖွံ့ဖြိုးရေးအတွက် အစိုးရ (သို့) ရွာသားများကိုယ်တိုင်(သို့) စီမံကိန်းတစ်ခုခုမှ ဖွဲ့စည်းထားသည့် အဖွဲ့အစည်းများရှိပါသလား။

- (၁) ပရဟိတသမဂ္ဂ -----
- (၂) -----

(ဈ) အထွေထွေအုပ်ချုပ်ရေး ဦးစီးဌာန (GAD) မှ မှတ်တမ်းတင်ထားခြင်း
 ဤကျေးရွာသည် အထွေထွေအုပ်ချုပ်ရေး ဦးစီးဌာန (GAD) မှ မှတ်တမ်းတင်ထားမှု ရှိပါသလား။
 မရှိပါ ရှိပါသည်

ကျေးရွာခေါင်းဆောင် အမည် ဦးဇော်မြင့်
 လက်မှတ် [Signature] နေ့. ၂၂.၁.၂၀၁၉
 လူထုစည်းရုံးရေးမှူး အမည်
 လက်မှတ် နေ့. စွဲ

၁၈ ငမ္ဗင်္ဂနန်းခြင်း - နေ့စဉ်လောကဉာဏ် (၅) နှင့် အတွင်း ဆေးပေးဆွဲခွင့် ဖြစ်ပေါ်စေရန် ရည်ရွယ်ချက်ဖြင့် ဝန်ထမ်းများအား တာဝန်ပြုပါ

အမျိုးသားအဖ	အမျိုးသမီး	အမျိုးသမီးအဖွဲ့မှ တာဝန်ပြုရမည့် ဝန်ထမ်းများ
၁	၁	၂၂ ဝန်ထမ်းများ
၂	၂	၂၂ ဝန်ထမ်းများ
၃	၃	၂၂ ဝန်ထမ်းများ
၄	၄	၂၂ ဝန်ထမ်းများ
၅	၅	၂၂ ဝန်ထမ်းများ
၆	၆	၂၂ ဝန်ထမ်းများ
၇	၇	၂၂ ဝန်ထမ်းများ
၈	၈	၂၂ ဝန်ထမ်းများ
၉	၉	၂၂ ဝန်ထမ်းများ
၁၀	၁၀	၂၂ ဝန်ထမ်းများ
၁၁	၁၁	၂၂ ဝန်ထမ်းများ
၁၂	၁၂	၂၂ ဝန်ထမ်းများ

၁၂၀ ဝန်ထမ်းများ ဝန်ထမ်းများ

၈။ လူထုစီမံကိန်း၏ လာမည့် (၄) နှစ်အတွက် အကျုံးဝင်သော ဦးစားပေး ဖွံ့ဖြိုးတိုးတက်မှု လုပ်ငန်းအစီအစဉ်များအားဖော်ပြပါ။

အဆင့်	ကျေးရွာအတွက် ဦးစားပေး ဖွံ့ဖြိုးတိုးတက်မှု လုပ်ငန်းစဉ်များ	အဆိုပြုသူ (အမျိုးသားများ/အမျိုးသမီးများ/အမျိုးသား+ အမျိုးသမီး)	ခန့်မှန်း ကုန်ကျစရိတ်	အကျိုးစီးပွားနှင့် ခန့်မှန်းခြေ အရေအတွက်
၁	ရွာလယ်လမ်း မဖြန့် (မြေသား+မြေရိ)	(အမျိုးသား + အမျိုးသမီး)		
၂	လျှပ်စစ်ဓာတ်	(")		
၃	ဥက္ကဋ္ဌလမ်းများ (မြေသား + မြေရိ)	(")		
၄	ဥက္ကဋ္ဌအချင်း ဖြိုးကျောင်းလမ်း (မြေသား + မြေရိ)	(")		
၅	စီးပွားရေးဇုန်	(အမျိုးသား)		
၆	ကျောင်းခြံစုစုဖြန့်	(အမျိုးသား + အမျိုးသမီး)		
၇	ရေအိုင် + ရေကန် + နား	(")		
၈	မြေသား ချော့	(အမျိုးသား)		
၉	ဆေးရုံ	(အမျိုးသား + အမျိုးသမီး)		
၁၀	ဓာတ်စွဲစိုက်	(")		
၁၁	အားကစားကွင်း	(အမျိုးသား)		
၁၂	သယ်ယူပို့ဆောင်ရေး	(အမျိုးသား + အမျိုးသမီး)		
၁၃	ကလေးစားရေး	(အမျိုးသား)		

၃.၄။ ပုံစံ ၈-၁။ ကျေးရွာအခြေခံအချက်အလက်များ (ဒုတိယနှစ်စက်ဝန်း)

ပုံစံ - ၈ - ၁ ကျေးရွာအခြေခံအချက်အလက်များ (Form PC 1)

လမ်းညွှန်ချက်။ ကျေးရွာတစ်ရွာသို့ ပထမဆုံးမိတ်ဆက်စရီးသွားရောက်သောအခါ ကျေးရွာအခြေခံအချက်အလက်များကို မိတ်ဆက်အစည်းဝေးပေးစဉ် မိတ်ဆက်အစည်းဝေးတွင် လူထုစည်းရုံးရေးမှူးသည် ဤအချက်အလက်များကို စီမံကိန်း မှန်ကန်အောင်ပြုလုပ်ရမည်။ ငြိမ်းချမ်းစွာ လူထုစည်းရုံးရေးမှူးမှ သတင်းအချက်အလက်ထဲသို့ Tablets မှ တဆင့် ဖြည့်သွင်းရမည်။		
ကျေးရွာခေါင်းဆောင် အမည် ဦးဉာဏ်စင်	ကျေးရွာခေါင်းဆောင်၏ ဖုန်းနံပါတ် ၀၉၇၈၃၃၇၇၀၆	လူထုစည်းရုံးရေးမှူး၏အမည် ဒေါ်စေတီ
ပြည်နယ်၊ တိုင်းဒေသကြီး ပဲခူး	မြို့နယ် သာယာ	ကျေးရွာအုပ်စု ရွှေကျင်
		ကျေးရွာ သီးကျင်

က။ လူဦးရေ

လူမျိုးစု	အိမ်ထောင်စုအရေအတွက်	ကိုးကွယ်သည့်ဘာသာ	အိမ်ထောင်စုအရေအတွက်
လူမျိုးစု (၁) <u>ဗမာ</u>	၁၂၄	ဘာသာ(၁) <u>ဗုဒ္ဓ</u>	၁၂၄
လူမျိုးစု (၂) -----		ဘာသာ(၂) -----	
လူမျိုးစု (၃) -----		ဘာသာ(၃) -----	
လူမျိုးစုရော -----		ဘာသာရော -----	
အခြား			
	အရေအတွက်		
မသန်စွမ်းသူများ	၃		
သက်ကြီးရွယ်အိုများ (၆၅ နှစ် နှင့် အထက်)	၄၄		
စစ်ဘေးရှောင်	-		

	အမျိုးသား(အရေအတွက်)	အမျိုးသမီး(အရေအတွက်)	စုစုပေါင်းအရေအတွက်
လူဦးရေ	၁၆၀	၂၂၄	၃၈၀
လူမျိုးစု (၁) မူဆလင်	၂၀၄	၂၀၄	၄၀၈
လူမျိုးစု (၂)-----			
လူမျိုးစု (၃)-----			
အခြား			
အိမ်ထောင်ဦးစီး	၁၀၅	၁၉	၁၂၄

(ခ)အခြေခံအဆောက်အအုံ အသုံးအဆောင်များ

တောင်ကျောင်း	အမှတ် ခြံပိ	ကျန်းမာရေး	အမှတ် ခြံပိ	ဘာသာရေးအဆောက် အအုံများ	အမှတ် ခြံပိ
အထက်တန်းကျောင်း	<input type="checkbox"/>	ဆေးရုံ	<input type="checkbox"/>	ဝေတီ	<input checked="" type="checkbox"/>
အလယ်တန်းကျောင်း	<input type="checkbox"/>	ကျန်းမာရေးဌာန	<input type="checkbox"/>	ဘုန်းကြီးကျောင်း	<input checked="" type="checkbox"/>
မူလတန်းကျောင်း	<input checked="" type="checkbox"/>	ကျန်းမာရေးဌာနခွဲ	<input type="checkbox"/>	ဟိန္ဒူဘုရားကျောင်း	<input type="checkbox"/>
မူကြိုကျောင်း	<input type="checkbox"/>	ဆေးပေးခန်း	<input type="checkbox"/>	ခရစ်ယာန်ကျောင်း	<input type="checkbox"/>
အခြား	<input type="checkbox"/>	အခြား	<input type="checkbox"/>	ဗလီ	<input type="checkbox"/>
				အခြား	<input type="checkbox"/>
မှတ်ချက်		မှတ်ချက်		မှတ်ချက်	

(ဂ) ကျွမ်းကျင်သူများမှတ်တမ်း (ကျေးရွာတွင်နေထိုင်သော သို့မဟုတ် တခြားရွာမှလာရောက်သောကျွမ်းကျင်သူများ)

(၁) စာသင်ကျောင်း			(၂) ကျန်းမာရေး			(၃) လက်မှုပညာရှင်		
	ရွာတွင်နေထိုင်သူ	အခြားရွာမှလာသူ		ရွာတွင်နေထိုင်သူ	အခြားရွာမှလာသူ		ရွာတွင်နေထိုင်သူ	အခြားရွာမှလာသူ
မူလတန်းပြဆရာ/မ	<input type="checkbox"/>	<input checked="" type="checkbox"/>	ဆရာဝန်	<input type="checkbox"/>	<input type="checkbox"/>	လက်သမား	<input type="checkbox"/>	<input type="checkbox"/>
အထက်တန်းပြဆရာ/မ	<input type="checkbox"/>	<input type="checkbox"/>	လက်ထောက်ကျန်းမာရေးမှူး	<input type="checkbox"/>	<input type="checkbox"/>	ပန်းရံ	<input type="checkbox"/>	<input type="checkbox"/>
အလယ်တန်းပြဆရာ/မ	<input type="checkbox"/>	<input type="checkbox"/>	အမျိုးသမီးကျန်းမာရေးဆရာမ	<input type="checkbox"/>	<input type="checkbox"/>	လှုပ်စစ်ကျွမ်းကျင်ပီးသမား	<input type="checkbox"/>	<input type="checkbox"/>
မူကြိုဆရာ/မ	<input type="checkbox"/>	<input type="checkbox"/>	သားဖွားဆရာမ	<input type="checkbox"/>	<input type="checkbox"/>	ရေပိုက်သွယ်သူ	<input type="checkbox"/>	<input type="checkbox"/>
အခြား	<input type="checkbox"/>	<input type="checkbox"/>	ပြည်သူ့ကျန်းမာရေးလုပ်သား	<input type="checkbox"/>	<input type="checkbox"/>	စက်ပြင်ဆရာ	<input type="checkbox"/>	<input type="checkbox"/>
မှတ်ချက်				မှတ်ချက်				မှတ်ချက်

(ဃ) ကျေးရွာသို့ ရောက်ရှိနိုင်သည့်လမ်းအခြေအနေ / ကျေးရွာတစ်ရွာသည် ၎င်း၏ကျေးရွာအုပ်စုနှင့် ဆက်သွယ်ထားသော လမ်းအခြေအနေ (အောက်ပါတို့ကိုဝိုင်းပါ)

ကျောက်ကြမ်းလမ်း ကတ္တရာလမ်း ကွန်ကရစ်လမ်း မော်တော်ဆိုင်ကယ်လမ်း
 ကျောက်ခင်းလမ်း မြေသားလမ်း လူသွားလမ်း အခြား ခြေဖိုမစ်

(င) ကျေးရွာဖွံ့ဖြိုးမှုစီမံချက်

ဝိုင်းပါ

(၁) လူထုဗဟိုပြုစီမံကိန်းမဝတင်မှီ ဤကျေးရွာတွင်ကျေးရွာဖွံ့ဖြိုးမှုစီမံချက်ရှိခဲ့ပါသလား?

ရှိပါသည်/မရှိပါ/မသိပါ

(၂) ရှိခဲ့ပါလျှင် ဤစီမံချက်ကို မည်သည့် ခုနှစ်တွင်ပြင်ဆင်ခဲ့ပါသနည်း?

နှစ်-----/မသိပါ

(၃) ဤစီမံချက်ကို မြို့နယ်မှအတည်ပြုခဲ့ပါသလား?

ပြုခဲ့ပါသည်/မပြုခဲ့ပါ /မသိပါ

(စ) ခရီးအကွာအဝေး

(၁) ဤကျေးရွာ၏ပဟိုမှ၎င်းကျေးရွာအုပ်စု၏ပဟိုအထိခရီးမိုင်မည်မျှကွာဝေးသနည်း? မိုင်-----/မသိပါ

(၂) ဤကျေးရွာမှ ၎င်းကျေးရွာအုပ်စုပဟိုအထိသွားလာရာတွင်ကြာမြင့်သည့်အချိန်။

ခြောက်သွေ့ရာသီတွင်ကြာချိန် ၀၀:၁၀ -----ထော်လာရီ/မော်တော်ဆိုင်ကယ်/ခြေလျင်/လား/မော်တော်ဘုတ်/

အခြား: -----

မိုးရာသီတွင်ကြာချိန် ၀၀:၂၀ -----ထော်လာရီ/မော်တော်ဆိုင်ကယ်/ခြေလျင်/လား/မော်တော်ဘုတ်/

အခြား: -----

(ဆ) ပတ်ဝန်းကျင်ဆိုင်ရာသဘာဝဘေးအန္တရာယ်

ဤကျေးရွာတွင်ကြေးခြင်းကဲ့သို့ သဘာဝဘေးအန္တရာယ်ကျရောက်ဖူးခြင်း ရှိပါသလား။

မရှိပါ ရှိပါသည် ရှိလျှင်ဖော်ပြပါ-----

(ဇ) ကျေးရွာတွင် ဖွဲ့စည်းထားသော အဖွဲ့အစည်းများ

လူထုပဟိုပြုစီမံကိန်းမတိုင်မီ ဤကျေးရွာတွင် ကျေးရွာဖွံ့ဖြိုးရေးအတွက် အစိုးရ(သို့)ရွာသားများကိုယ်တိုင်(သို့) စီမံကိန်းတစ်ခုခုမှ ဖွဲ့စည်းထားသည့် အဖွဲ့အစည်းများရှိပါသလား။

(၁) -----

(၂) -----

(ဈ) အထွေထွေအုပ်ချုပ်ရေး ဦးစီးဌာန (GAD) မှ မှတ်တမ်းတင်ထားခြင်း

ဤကျေးရွာသည် အထွေထွေအုပ်ချုပ်ရေး ဦးစီးဌာန (GAD) မှ မှတ်တမ်းတင်ထားမှု ရှိပါသလား။

မရှိပါ ရှိပါသည်

ကျေးရွာခေါင်းဆောင်

(Handwritten signature)

အမည် ဦးဉာဏ်ဝေဇွန်

လက်မှတ် ဉာဏ်ဝေဇွန် နေ့စွဲ ၁၇.၁၀.၁၇

လူထုစည်းရုံးရေးမှူး

အမည် ဒေါ်ခင်မာမာဇွန်

လက်မှတ် *(Handwritten signature)* နေ့စွဲ ၁၇.၁၀.၁၇

၃.၅။ ပုံစံ ၈-၂။ စီမံကိန်းစက်ဝန်းအချိန်ဇယား (ဒုတိယနှစ်စက်ဝန်း)

ပုံစံ ၈-၂ - စီမံကိန်းစက်ဝန်းအချိန်ဇယား (PC 2)

လမ်းညွှန်အား သက်ဆိုင်ရာလူထုဝင်ရောက်မှု/လက်ထောက်နှုန်း/ကုမ္ပဏီများမှ စီမံကိန်းစက်ဝန်းအဆင့်တစ်ခုစီပြုစီစဉ်ပြီးစီးစေရန်နှင့် ကျေးရွာအုပ်စုအတွက် ဖွဲ့စည်းခြင်းဖြစ်ပါသည်။
စည်းရုံးရေး/လက်ထောက်နှုန်း/ညွှန်ကြားရေးမှူးချုပ်၏ အမည် - အောင်စာတင် / ဦး ရခင်ဝင်းဝင်း

စက်ဝန်းအားအမှတ်ဖြစ်ပါ စက်ဝန်းအမှတ် (၁) <input type="checkbox"/> စက်ဝန်း (၂) <input checked="" type="checkbox"/> စက်ဝန်း (၃) <input type="checkbox"/> စက်ဝန်း (၄) <input type="checkbox"/>	မြို့နယ်	မြို့နယ်	ကျေးရွာအုပ်စု	ကျေးရွာအုပ်စု		အစည်းအဝေးတွင် တက်ရောက်သူအရေအတွက်										
				စက်ဝန်း	ကျေးရွာအုပ်စု	အမျိုးသား အရေအတွက်	အမျိုးသမီး အရေအတွက်	အိမ်ထောင်စု အရေအတွက်	လူမျိုးစုတက်ရောက်သူ အရေအတွက် နှင့် လူမျိုးစုအမည်	အိမ်ထောင်စု ပေါင်း	အိမ်ထောင်စု %					
နေ့စွဲ 17.10.19		မြို့နယ်	ကျေးရွာအုပ်စု	နေ့စွဲ	နေ့စွဲ	စတင်သည် နေ့	ပြီးဆုံးသည် နေ့	17.10.19	17.10.19	32	32	64	64	64	124	51.61%
၁။ ကျေးရွာစီမံကိန်း မိတ်ဆက်အစည်းအဝေး						17.10.19	17.10.19									
၂။ ကျေးရွာစီမံကိန်း ပြီးစီးရေး စီမံချက်ရေးဆွဲခြင်း အစည်းအဝေး																
၃။ ကျေးရွာအုပ်စု လုပ်ငန်းဆုံးဖြတ်ချက် ချသည့် အစည်းအဝေး																
၄။ မြို့နယ်အဆင့်စီမံကိန်းရေးဆွဲရေးနှင့် အကောင်အထည်ဖော်ရေးကော်မတီ၏ စီမံကိန်း သုံးသပ်မှုအစည်းအဝေး																
၅။ မြို့နယ် စီမံကိန်းရေးဆွဲရေးနှင့် အကောင် အထည်ဖော်ရေးကော်မတီ၏ဆုံးဖြတ်မှုကို ရွာသို့ အသိပေးအကြောင်းကြားသည့်အ စည်းအဝေး																

မျှော်မှန်းခြင်း- နောင်လာမည့် (၅)နှစ် အတွင်း ကျေးရွာဖွံ့ဖြိုးရေး မျှော်မှန်းလျာထားချက်များအား တင်ပြပါ။

အုပ်စုဖွံ့ဆွေးဆွေးမှများမှ တင်ပြသောမျှော်မှန်းချက်များ	
၁) ဘွား၊ ဘာရှုယွယ်ကူစေရန်အတွက် ရွာတွင်း၊ ဝေးကမ်းစွဲချွန်	<input type="checkbox"/> ကျား <input checked="" type="checkbox"/> ကျား+ မ
၂) သောက်သုံးရေနှင့် မြေရေတို့စေရန် ဓက်ရေတွင်း၊ ချွန်ချွန်	<input type="checkbox"/> ကျား <input checked="" type="checkbox"/> ကျား+ မ
၃) ကျောင်းသား/သူများ နှစ်ခြင်းစေရန် ကျောင်း၊ ခြံစည်းရိုးချွန်	<input type="checkbox"/> ကျား <input checked="" type="checkbox"/> ကျား+ မ
၄) ကျေးစား၊ လက်ယမ်း ခြံစေရန်အတွက် ဆေး၊ ဆေး၊ ဆေး	<input type="checkbox"/> ကျား <input checked="" type="checkbox"/> ကျား+ မ
၅) လူငယ်များအား အားပေး ခြံစေရန် အားပေးခြင်း	<input type="checkbox"/> ကျား <input checked="" type="checkbox"/> ကျား+ မ
၆) မီးယား၊ ရေ၊ လှေ၊ လှေ၊ လှေ၊ လှေ၊ လှေ၊ လှေ	<input type="checkbox"/> ကျား <input checked="" type="checkbox"/> ကျား+ မ
၇) ဝါး၊ ချား၊ အားပေးခြင်း၊ ကောင်းစေရန် လှေ၊ လှေ၊ လှေ	<input type="checkbox"/> ကျား <input checked="" type="checkbox"/> ကျား+ မ
	<input type="checkbox"/> ကျား <input type="checkbox"/> ကျား+ မ
	<input type="checkbox"/> ကျား <input type="checkbox"/> ကျား+ မ
	<input type="checkbox"/> ကျား <input type="checkbox"/> ကျား+ မ

၈။ လူထုပီပီတိုင်း၏ လာမည့် (၄)နှစ်အတွက် အကျိုးဝင်သော ဦးစားပေး ဖွံ့ဖြိုးတိုးတက်မှု လုပ်ငန်း အစီအစဉ်များအားဖော်ပြပါ။

ဦးစားပေးအဆင့်	ကျေးရွာအတွက် ဦးစားပေး ဖွံ့ဖြိုးတိုးတက်မှု လုပ်ငန်းစဉ်များ	အဆိုပြုသူ (ကျား၊ မ၊ ကျား+မ)	အခန်းကဏ္ဍ	ခန့်မှန်း ကုန်ကျစရိတ်	အကျိုးခံစားခွင့်ရှိသူ ခန့်မှန်းခြေအရေအတွက်		
					ကျား	မ	ပေါင်း
၁	ရွာတွင်း မြေရေစိုစွတ်ရေး	ကျား+မ	လမ်းပန်းဆက်သွယ်ရေး		၂၀၄	၂၀၄	၄၀၈
၂	ဓက်ရေတွင်း	ကျား+မ	အခြေခံအဆောက်အအုံ		၂၀၄	၂၀၄	၄၀၈
၃	ကျောင်းခြံစည်းရိုး	ကျား+မ	အခြေခံ		၂၀၄	၂၀၄	၄၀၈
၄	ဆေး၊ ဆေး၊ ဆေး	ကျား+မ	ကျေးစား		၂၀၄	၂၀၄	၄၀၈
၅	အားပေးခြင်း	ကျား+မ	မီး၊ လမ်းရေး		၂၀၄	၂၀၄	၄၀၈
၆							
၇							

ဃ။ လူထုစီမံကိန်း၏ လာမည့် (၄) နှစ်အတွက် အကျိုးမဝင်သော ဦးစားပေး ဖွံ့ဖြိုးတိုးတက်မှု လုပ်ငန်း အစီအစဉ်များအားဖော်ပြပါ။

အဆင့်	ကျေးရွာအတွက် ဦးစားပေး ဖွံ့ဖြိုး တိုးတက်မှု လုပ်ငန်းစဉ်များ	အဆိုပြုသူ (အမျိုးသားများ/ အမျိုးသမီးများ/ အမျိုးသား+ အမျိုးသမီး)	အခန်းကဏ္ဍ
၁	ခြစ်မ်းကျေးရွာ	အမျိုးသမီး	
၂	မြေအိမ်ပြုစုရေးအဖွဲ့အစည်း	အမျိုးသား+အမျိုးသမီး	
၃			
၄			
၅			
၆			

ခေါင်းဆောင်၊ ကျေးရွာစီမံကိန်းအထောက်အကူပြုကော်မတီမှအတည်ပြုသည်။

အမည် ဦးဉာဏ်ဝင်း လက်မှတ် ဉာဏ်ဝင်း နေ့စွဲ 17.10.19

၃.၇။ ပုံစံ ၈-၁။ ကျေးရွာအခြေခံအချက်အလက်များ(တတိယနှစ်စက်ဝန်း)

ပုံစံ - ၈ - ၁ ကျေးရွာအခြေခံအချက်အလက်များ (Form PC 1)

လယ်ဥယျာဉ်များ၊ ကျေးရွာတစ်ရွာသို့ ပထမဆုံးမိတ်ဆက်ရေးသွားရောက်သောအခါ လူထုစည်းရုံးရေးမှူးသည် ကျေးရွာ ခေါင်းဆောင်များအားကျေးရွာအချက်အလက်များကိုမေတ္တာရပ်ခံ၍တောင်းခံရသည်။ ဤအချက်အလက်များကိုစီမံကိန်း မိတ်ဆက်အစည်းဝေးမတိုင်မီတောင်းခံရမည်။ စီမံကိန်းမိတ်ဆက်အစည်းဝေးတွင် လူထုစည်းရုံးရေးမှူးသည် ဤအချက်အလက်များအား ရစ်စေးပြီး မှန်ကန်အောင်ပြုလုပ်ရမည်။ ပြီးနောက်တွင် လူထုစည်းရုံးရေးမှူးမှ သတင်းအချက်အလက်ထဲသို့ Tablets မှ တစ်စုံ ဖြည့်သွင်းရမည်။

ကျေးရွာခေါင်းဆောင် အမည် ဦး ဉာဏ်တင့်	ကျေးရွာခေါင်းဆောင်၏ ဖုန်းနံပါတ် ၀၇ ၇၈၃၃၇၇၀၇၆	လူထုစည်းရုံးရေးမှူး၏အမည် ဦးဝင်းမြင့်ထွန်း
ပြည်နယ်၊တိုင်းဒေသကြီး ပဲခူး	မြို့နယ် ၁၃၀၇	ကျေးရွာအုပ်စု ရွေးကုန်း
		ကျေးရွာ ခါးကုန်း

က။ လူဦးရေ

လူမျိုးစု	အိမ်ထောင်စုအရေအတွက်	ကိုးကွယ်သည့်ဘာသာ	အိမ်ထောင်စုအရေအတွက်
လူမျိုးစု (၁).....	၂၀၄	ဘာသာ(၁).....	၂၀၄
လူမျိုးစု (၂).....		ဘာသာ(၂).....	
လူမျိုးစု (၃).....		ဘာသာ(၃).....	
လူမျိုးစုရှေး.....		ဘာသာရှေး.....	
အခြား			
	အရေအတွက်		
မသန်စွမ်းသူများ	၃		
သက်ကြီးရွယ်အိုများ (၆၅ နှစ် နှင့် အထက်)	၄၄		
စစ်ဘေးရှောင်	-		

	အမျိုးသား(အရေအတွက်)	အမျိုးသမီး(အရေအတွက်)	စုစုပေါင်းအရေအတွက်
လူဦးရေ			
လူမျိုးစု (၁).....	၃၀၄	၃၁၄	၄၁၈
လူမျိုးစု (၂).....			
လူမျိုးစု (၃).....			
အခြား			
အိမ်ထောင်ဦးစီး	၁၀၆	၁၄	၁၂၄

(ခ) အခြေခံအဆောက်အအုံ အသုံးအဆောင်များ

စာသင်ကျောင်း	အမှတ် ခြံမပါ	ကျန်းမာရေး	အမှတ် ခြံမပါ	ဘာသာရေးအဆောက် အအုံများ	အမှတ် ခြံမပါ
အထက်တန်းကျောင်း	<input type="checkbox"/>	ဆေးရုံ	<input type="checkbox"/>	ဇေတီ	<input checked="" type="checkbox"/>
အလယ်တန်းကျောင်း	<input type="checkbox"/>	ကျန်းမာရေးဌာန	<input type="checkbox"/>	ဘုန်းကြီးကျောင်း	<input checked="" type="checkbox"/>
မူလတန်းကျောင်း	<input checked="" type="checkbox"/>	ကျန်းမာရေးဌာနခွဲ	<input type="checkbox"/>	ဟိန္ဒူဘုရားကျောင်း	<input type="checkbox"/>
မူကြိုကျောင်း	<input type="checkbox"/>	ဆေးပေးခန်း	<input type="checkbox"/>	ရေစက်ယာန်ကျောင်း	<input type="checkbox"/>
အခြား	<input type="checkbox"/>	အခြား	<input type="checkbox"/>	ဗလီ	<input type="checkbox"/>
				အခြား	<input type="checkbox"/>
မှတ်ချက်		မှတ်ချက်		မှတ်ချက်	

(ဂ) ကျွမ်းကျင်သူများမှတ်တမ်း (ကျေးရွာတွင်နေထိုင်သော သို့မဟုတ် တခြားရွာမှလာရောက်သောကျွမ်းကျင်သူများ)

(၁) စာသင်ကျောင်း			(၂) ကျန်းမာရေး			(၃) လက်မှုပညာရှင်		
	ရွာတွင်နေထိုင်သူ	အခြားရွာမှလာသူ		ရွာတွင်နေထိုင်သူ	အခြားရွာမှလာသူ		ရွာတွင်နေထိုင်သူ	အခြားရွာမှလာသူ
မူလဝန်ထမ်း/မ	<input type="checkbox"/>	<input checked="" type="checkbox"/>	ဆရာဝန်	<input type="checkbox"/>	<input type="checkbox"/>	လက်သမား	<input type="checkbox"/>	<input type="checkbox"/>
အထက်တန်းပြဆရာ/မ	<input type="checkbox"/>	<input type="checkbox"/>	လက်ထောက်ကျန်းမာရေးမှူး	<input type="checkbox"/>	<input type="checkbox"/>	ပန်းရုံ	<input type="checkbox"/>	<input type="checkbox"/>
အလယ်တန်းပြဆရာ/မ	<input type="checkbox"/>	<input type="checkbox"/>	အမျိုးသမီးကျန်းမာရေးဆရာမ	<input type="checkbox"/>	<input type="checkbox"/>	လျှပ်စစ်ကျွမ်းကျင်သမား	<input type="checkbox"/>	<input type="checkbox"/>
မူကြမ်းဆရာ/မ	<input type="checkbox"/>	<input type="checkbox"/>	သားဖွားဆရာမ	<input type="checkbox"/>	<input type="checkbox"/>	ရေပိုက်သွယ်သူ	<input type="checkbox"/>	<input type="checkbox"/>
အခြား	<input type="checkbox"/>	<input type="checkbox"/>	ပြည်သူ့ကျန်းမာရေးလုပ်သား	<input type="checkbox"/>	<input type="checkbox"/>	စက်ပြင်ဆရာ	<input type="checkbox"/>	<input type="checkbox"/>
မှတ်ချက်			မှတ်ချက်			မှတ်ချက်		

(ဃ) ကျေးရွာသို့ ရောက်ရှိနိုင်သည့်လမ်းအခြေအနေ / ကျေးရွာတစ်ရွာသည် ၎င်း၏ကျေးရွာအုပ်စုနှင့် ဆက်သွယ်ထားသော လမ်းအခြေအနေ (အောက်ပါတို့ကို ဝိုင်းပါ)

ကျောက်ကြမ်းလမ်း ကတ္တရာလမ်း ကွန်ကရစ်လမ်း မော်တော်ဆိုင်ကယ်လမ်း
 ကျောက်ခင်းလမ်း မြေသားလမ်း လူသွားလမ်း အခြား ခေါင်းလမ်း

(င) ကျေးရွာဖွံ့ဖြိုးမှုစီမံချက်

ဝိုင်းပါ

(၁) လူထုပတ်ဝန်းကျင်ထိခိုက်မှုမရှိစေရန် ဤကျေးရွာတွင်ကျေးရွာဖွံ့ဖြိုးမှုစီမံချက်ရှိခဲ့ပါသလား?

ရှိပါသည်/မရှိပါ/မသိပါ

(၂) ရှိခဲ့ပါလျှင် ဤစီမံချက်ကို မည်သည့် ခုနှစ်တွင်ပြင်ဆင်ခဲ့ပါသနည်း?

နှစ်-----/မသိပါ

(၃) ဤစီမံချက်ကို ခြုံငုံအတည်ပြုခဲ့ပါသလား?

ပြုခဲ့ပါသည်/မပြုခဲ့ပါ /မသိပါ

(စ) ခရီးအကွာအဝေး

(၁) ဤကျေးရွာ၏ပဟိုမှ၎င်းကျေးရွာအုပ်စု၏ပဟိုအထိခရီးခိုင်းမည်မျှကွာဝေးသနည်း? မိုင်--1---/မသိပါ

(၂) ဤကျေးရွာမှ ၎င်းကျေးရွာအုပ်စုပဟိုအထိသွားလာရာတွင်ကြာမြင့်သည့်အချိန်။

ခြောက်ငွေ့ ရာသီတွင်ကြာချိန်-----1၀ မိနစ်-----ထော်လာဂျီ/မော်တော်ဆိုင်ကယ်/ခြေလျင်/လား/မော်တော်ဘုတ်/
အခြား-----

မိုးရာသီတွင်ကြာချိန်-----၂၀ မိနစ်-----ထော်လာဂျီ/မော်တော်ဆိုင်ကယ်/ခြေလျင်/လား/မော်တော်ဘုတ်/
အခြား-----

(ဆ) ပတ်ဝန်းကျင်ဆိုင်ရာသဘာဝဘေးအန္တရာယ်

ဤကျေးရွာတွင်ရေကြီးခြင်းကဲ့သို့ သဘာဝဘေးအန္တရာယ်ကျရောက်ဖူးခြင်း ရှိပါသလား။

မရှိပါ ရှိပါသည် ရှိလျှင်ဖော်ပြပါ-----

(ဇ) ကျေးရွာတွင် ဖွဲ့စည်းထားသော အဖွဲ့အစည်းများ

လူထုပဟိုပြုစီမံကိန်းမတိုင်မီ ဤကျေးရွာတွင် ကျေးရွာဖွံ့ဖြိုးရေးအတွက် အစိုးရ(သို့)ရွာသားများကိုယ်တိုင်(သို့) စီမံကိန်းတစ်ခုခုမှ ဖွဲ့စည်းထားသည့် အဖွဲ့အစည်းများရှိပါသလား။

(၁) -----

(၂) -----

(ဈ) အထွေထွေအုပ်ချုပ်ရေး ဦးစီးဌာန (GAD) မှ မှတ်တမ်းတင်ထားခြင်း

ဤကျေးရွာသည် အထွေထွေအုပ်ချုပ်ရေး ဦးစီးဌာန (GAD) မှ မှတ်တမ်းတင်ထားမှု ရှိပါသလား။

မရှိပါ ရှိပါသည်

ကျေးရွာခေါင်းဆောင်

အမည်

ဦးညွှန်စွာ

လက်မှတ်

ဇူလိုင် ၂၃. ၇. ၂၀၂၀

လူထုစည်းရုံးရေးမှူး

အမည်

ဦးဝင်းမြင့်

လက်မှတ်

ဇူလိုင် ၂၃. ၇. ၂၀၂၀

ပုံစံ - ၀-၂ - စီမံကိန်းစက်ဝန်းအချိန်ဇယား (PC 2)

လက်ညှိုးနှစ်စဉ် သတ်မှတ်ရာလူထုစည်းရုံးရေးများ/လက်ထောက်နှစ်စဉ်ညာဖျားများမှ စီမံကိန်းစက်ဝန်းအသစ်တစ်ခုကို ပြီးစီးစဉ်ကျေးရွာနှင့် ကျေးရွာအုပ်စုအတွက် ပုံစံကိုင်ညွှန်ညွှန်ချက်များ

စည်းရုံးရေးများ/လက်ထောက်နှစ်စဉ်ညာဖျားစံနှုန်းများ အပည့် - ဦးဝင်းထွန်း (CCF) / ဦးထွန်း (CCF) / ဦးထွန်း (CCF) / ဦးထွန်း (CCF)

နေ့စွဲ ၂၀၂၃.၇.၂၀၂၀ စက်ဝန်းအဖွဲ့အစည်းအဖွဲ့ဝင်များ စီမံကိန်း(၁) စက်ဝန်း(၂) စက်ဝန်း(၃) စက်ဝန်း(၄)

ပြည်နယ်/တိုင်း/ခရိုင် မြို့နယ် - သဲကန်း ကျေးရွာအုပ်စု ဝေးကျေး ကျေးရွာ သီးကျေး

စီမံကိန်းအသစ်/စီမံကိန်းအသစ်အမျိုးအမည်	နေ့စွဲ		အစည်းအဝေးအကျဉ်းချုပ်အချက်အလက်					အစည်းအဝေးအကျဉ်းချုပ်အချက်အလက်	အစည်းအဝေးအကျဉ်းချုပ်အချက်အလက်
	စတင်သည်	ပြီးဆုံးသည်	အမျိုးအမည်	အမျိုးအမည်	အစည်းအဝေးအကျဉ်းချုပ်အချက်အလက်	အစည်းအဝေးအကျဉ်းချုပ်အချက်အလက်	အစည်းအဝေးအကျဉ်းချုပ်အချက်အလက်		
၁။ ကျေးရွာစီမံကိန်း စီမံကိန်းအစည်းအဝေး	၂၀၂၃.၇.၂၀၂၀	၂၀၂၃.၇.၂၀၂၀	၅၀	၆၀	၁၁၁	၁၁၁	၁၂၄	၅၅%	
၂။ ကျေးရွာစီမံကိန်း ပြီးစီးရေး စီမံကိန်းအစည်းအဝေး	၂၀၂၃.၇.၂၀၂၀	၂၀၂၃.၇.၂၀၂၀	၅၀	၆၀	၁၁၁	၁၁၁	၁၂၄	၅၅%	
၃။ ကျေးရွာအုပ်စု လုပ်ငန်းဆုံးဖြတ်ချက် ချမှတ်အစည်းအဝေး									
၄။ မြို့နယ်အသစ်စီမံကိန်းအစည်းအဝေးနှင့် အကောင်အထည်ဖော်ရေးစက်ဝန်းစီမံကိန်း သုံးသပ်မှုအစည်းအဝေး			မလို	မလို	မလို	မလို			
၅။ မြို့နယ်စီမံကိန်းအစည်းအဝေးနှင့် အကောင်အထည်ဖော်ရေးစက်ဝန်းစီမံကိန်းအစည်းအဝေး			မလို	မလို	မလို	မလို			

၃.၈။ ပုံစံ ၀-၂။ စီမံကိန်းစက်ဝန်းအချိန်ဇယား (တတိယနှစ်စက်ဝန်း)

၃.၉။ ပုံစံ ၁-၃။ ကျေးရွာဖွံ့ဖြိုးရေးဦးစားပေးအစီအစဉ် (တတိယနှစ်စက်ဝန်း)

ပုံစံ - ၁-၃ ကျေးရွာဖွံ့ဖြိုးရေး ဦးစားပေးအစီအစဉ် (Form PC 3)

<p>လက်ညှိုးမှတ် အဆင့်(၃)ကျေးရွာဖွံ့ဖြိုးရေးရက်အစည်းအဝေးပြီးဆုံးသောအခါ ကျေးရွာစီမံကိန်း အထောက်အကူပြု ကော်မတီသည် လူထုစည်းရုံးရေးမှူးအကူအညီဖြင့် ဤပုံစံကိုပြည့်စုံအောင် ခြည့်သွင်းရမည်။</p>			
<p>လူထုစည်းရုံးရေးမှူး/ဝန်ထမ်း အမည်- ဦးဝင်းမြင့် / ဦးဝင်းမြင့် (CIC) / ဦးဝင်းမြင့် (CIC)</p>			
<p>နေ့စွဲ ၂၃. ၇. ၂၀၂၀</p>	<p>စက်ဝန်းအား အမှတ်ဖြစ်ပါ (✓) <input type="checkbox"/> စက်ဝန်း(၁) <input type="checkbox"/> စက်ဝန်း(၂) <input checked="" type="checkbox"/> ✓စက်ဝန်း(၃) <input type="checkbox"/> စက်ဝန်း(၄) <input type="checkbox"/></p>		
<p>ပြည်နယ်/တိုင်း ပဲခူး</p>	<p>မြို့နယ် သဲကင်း</p>	<p>ကျေးရွာအုပ်စု ကျေးရွာ</p>	<p>ကျေးရွာ သီးကျက်</p>

က။ အစက်အစဲအတားအဆီးများအားဆွေးနွေးခြင်း - ယခုလက်ရှိအခြေအနေတွင်ဤကျေးရွာဖွံ့ဖြိုးတိုးတက်ရေးအတွက် အဓိကအခက်အခဲအတားအဆီးများသည် မည်သည်များဖြစ်ပါသနည်း။ (အမျိုးသား/သမီး အနည်းဆုံးအစက်အစဲ ၅ ရာခိုင်နှုန်းဖြင့်)

အုပ်စုဖွဲ့စည်းမှုများ တင်ပြသောအစက်အစဲအတားအဆီးများ	
စွာသွင်းပမင်း၊ ကောင်းသဖြင့်ခွာ၊ လာရခက်ခဲခြင်း	<input type="checkbox"/> ကျား <input type="checkbox"/> မကျား + မ
ရေသွင်း၊ မုံ့မောက်၊ မုံ့မောက်၊ သေ့ကန်သုံး ရေခက်ခဲခြင်း	<input type="checkbox"/> ကျား <input type="checkbox"/> မကျား + မ
ကျောက်ခြေစဉ်းစိုက်မှု၊ မုံ့မောက်အတွက်ကျောင်းသား၊ လူနည်းစားအတွက်မုံ့မောက်၊ အားပေးခြင်း	<input type="checkbox"/> ကျား <input type="checkbox"/> မကျား + မ
စိုက်ပျိုးရေးအုပ်စုအားအားပေးခြင်း၊ အစီအစဉ်အားအားပေးခြင်း	<input type="checkbox"/> ကျား <input type="checkbox"/> မကျား + မ
အစားအသုံးစရိတ်အတွက်ကောင်းစွာ၊ ရေ၊ လူထုစည်းရုံးမှုအားပေးခြင်း	<input type="checkbox"/> ကျား <input type="checkbox"/> မကျား + မ
	<input type="checkbox"/> ကျား <input type="checkbox"/> မကျား + မ
	<input type="checkbox"/> ကျား <input type="checkbox"/> မကျား + မ
	<input type="checkbox"/> ကျား <input type="checkbox"/> မကျား + မ
	<input type="checkbox"/> ကျား <input type="checkbox"/> မကျား + မ
	<input type="checkbox"/> ကျား <input type="checkbox"/> မကျား + မ
	<input type="checkbox"/> ကျား <input type="checkbox"/> မကျား + မ

၈။ မျှော်မှန်းခြင်း- နောင်လာမည့် (၅) နှစ် အတွင်း ကျေးရွာဖွံ့ဖြိုးရေး မျှော်မှန်းလျာထားချက်များအား တင်ပြပါ။

အုပ်ကွဲ၊ ဆွေးနွေးမှုများမှ တင်ပြသော မျှော်မှန်းချက်များ	
သွားလာရေးပစ္စည်းများ စေ့ငြိစေရန်အတွက် မြေပြင်ရေးရာများ ပါဝင်သည်။	<input type="checkbox"/> ကျား <input type="checkbox"/> မ <input type="checkbox"/> ကျား + မ
သေဝက်သုံး ရေပုံပြင် လက်ဖက်ရည် စေ့ငြိစေရန်အတွက် မြေပြင်ရေးရာများ ပါဝင်သည်။	<input type="checkbox"/> ကျား <input type="checkbox"/> မ <input type="checkbox"/> ကျား + မ
ကျောင်းသား ၂၀၃၀ ခန့် ပညာရေးအတွက် ကျောင်းဆရာတော်များ ဦးစားပေးခြင်း	<input type="checkbox"/> ကျား <input type="checkbox"/> မ <input type="checkbox"/> ကျား + မ
သီးခြားအိမ်များ ဆောက်လုပ်ရေးအတွက် မြေပြင်ရေးရာများ ပါဝင်သည်။	<input type="checkbox"/> ကျား <input type="checkbox"/> မ <input type="checkbox"/> ကျား + မ
မီးသုံးစရိတ်များ လျှော့ချပေးရန်အတွက် အခြားအစီအစဉ်များ ပါဝင်သည်။	<input type="checkbox"/> ကျား <input type="checkbox"/> မ <input type="checkbox"/> ကျား + မ
	<input type="checkbox"/> ကျား <input type="checkbox"/> မ <input type="checkbox"/> ကျား + မ
	<input type="checkbox"/> ကျား <input type="checkbox"/> မ <input type="checkbox"/> ကျား + မ
	<input type="checkbox"/> ကျား <input type="checkbox"/> မ <input type="checkbox"/> ကျား + မ
	<input type="checkbox"/> ကျား <input type="checkbox"/> မ <input type="checkbox"/> ကျား + မ
	<input type="checkbox"/> ကျား <input type="checkbox"/> မ <input type="checkbox"/> ကျား + မ

၉။ လူတိုင်းကိန်း၏ လာမည့် (၅) နှစ်အတွက် အကျုံးဝင်သော ဦးစားပေး ဖွံ့ဖြိုးတိုးတက်မှု လုပ်ငန်း အစီအစဉ်များအား တင်ပြပါ။

ဦးစား အစဉ်	ကျေးရွာအတွက် ဦးစားပေး ဖွံ့ဖြိုးတိုးတက်မှု လုပ်ငန်းစဉ်များ	အဆိုပြုသူ (ကျား၊ မ၊ ကျား+မ)	အခန်း ကဏ္ဍ	ခန့်မှန်း ကုန်ကျ စရိတ်	အကျိုးပေးစွမ်းရည် ခန့်မှန်းခြေအရ အတွက်		
					ကျား	မ	ပေါင်း
၁	ရွာတွင်း၌ သန့်ရှင်းရေး	ကျား + မ	မင်းတပ်		၂၀၄	၂၁၄	၄၁၈
၂	စက်ရေတွင်း	ကျား + မ	ရေပေးစနစ်		၂၀၄	၂၁၄	၄၁၈
၃	ကျောင်းဆရာတော်များ	မ	ပညာရေး		၂၀၄	၂၁၄	၄၁၈
၄							
၅							
၆							
၇							

ဃ။ လူထုစီမံကိန်း၏ လာမည့် (၄) နှစ်အတွက် အကျုံးမဝင်သော ဦးစားပေး ဖွံ့ဖြိုးတိုးတက်မှု လုပ်ငန်း အစီအစဉ်များအားဖော်ပြပါ။

အဆင့်	ကျေးရွာအတွက် ဦးစားပေး ဖွံ့ဖြိုး တိုးတက်မှု လုပ်ငန်းစဉ်များ	အဆိုပြုသူ (အမျိုးသားများ/ အမျိုးသမီးများ/ အမျိုးသား+ အမျိုးသမီး)	အခန်းကဏ္ဍ
၁	ဒုက္ခသည် ချေးငွေ	အ.ရှု. ၁၀၆	Livelihoods
၂	မြေဆီ မြှာထိန်းသိမ်းရေးသင်တန်း	အ.ရှု.သား+အ.ရှု.၁၀၆	စိုက်ပျိုးရေး
၃			
၄			
၅			
၆			

ခေါင်းဆောင်၊ ကျေးရွာစီမံကိန်းအထောက်အကူပြုကော်မီတီမှအတည်ပြုသည်။

အမည် ဦးဝေဝေ လက်မှတ် ဝေဝေ နေ့စွဲ ၂၃.၇.၂၀၂၀

၄။ ကျေးရွာစီမံကိန်းအထောက်အကူပြု ကော်မတီဝင်များစာရင်း

ကျေးရွာအုပ်စု - ဝေးကုန်း ကျေးရွာ - သီးကုန်း

ကျေးရွာစီမံကိန်းအထောက်အကူပြု ကော်မတီဝင်များစာရင်း (တတိယနှစ်စက်ဝန်း)

ကျေးရွာ သီးကုန်း / ကျေးရွာအုပ်စု ဝေးကုန်း ရက်စွဲ ၂၀၂၀.၇.၂၀

စဉ်	အမည်	ကျား/မ	ကော်မတီ	အဖွဲ့ဝင်/ခေါင်းဆောင်
၁	ဒေါ်စုစု	မ	ဦးစီး	ခေါင်းဆောင်
၂	ဒေါ်ခင်	မ	"	"
၃	ဒေါ်ခင်	မ	ဥက္ကဋ္ဌ	ခေါင်းဆောင်
၄	ဒေါ်ခင်	မ	"	အဖွဲ့ဝင်
၅	ဒေါ်ခင်	မ	"	"
၆	ဒေါ်ခင်	မ	လှည့်မတ်ပြန်	ခေါင်းဆောင်
၇	ဒေါ်ခင်	မ	"	အဖွဲ့ဝင်
၈	ဒေါ်ခင်	မ	"	"
၉	ဒေါ်ခင်	မ	ကျွေးပေးရေး	"
၁၀	ဒေါ်ခင်	မ	စောင့်ကြည့်ရေး	ခေါင်းဆောင်
၁၁	ဒေါ်ခင်	မ	"	အဖွဲ့ဝင်
၁၂	ဒေါ်ခင်	မ	"	"
၁၃	ဒေါ်ခင်	မ	လေ့ကျင့်ရေး	တာဝန်
၁၄	ဒေါ်ခင်	မ	"	"
၁၅	ဒေါ်ခင်	မ	စောင့်ကြည့်ရေး	အဖွဲ့ဝင်
၁၆	ဒေါ်ခင်	မ	"	"

တတိယနှစ်စက်ဝန်း ကော်မတီဝင်ဓာတ်ပုံများ



(တတိယနှစ်စက်ဝန်း) ကွင်းဆင်းတိုင်းတာခြင်း



၆။ ကဏ္ဍအလိုက်ဦးစားပေးဖွံ့ဖြိုးရေးလုပ်ငန်းစဉ်များ

ကဏ္ဍအလိုက်လုပ်ငန်းချုပ်စာယာ: ကျေးရွာအုပ်စု ရွေးကုန်း ကျေးရွာ သီးကျင်း

ကဏ္ဍ	စဉ်	လုပ်ငန်းအမျိုးအစား	အဆိုပြုသူ (အမှန်ခြစ်ရန်)			ခုနှစ်	ထောက်ပံ့မည့် အဖွဲ့အစည်း(သို့)ဌာန	မှတ်ချက်
			ကျား	မ	ကျား+မ			
အခြေခံအဆောက်အအုံကဏ္ဍ (လမ်း/တံတား/ရေရှိရေး/ မီးလင်းရေး)		ရွာတွင်းမြေသာယာလမ်း			✓	၂၀၂၀	၆၅	မရှိ
		စက်တုတွင်း			✓			
လူမှုစီးပွားကဏ္ဍ(ပညာရေး၊ ကျန်းမာရေးနှင့်ဆိုင်သော အဆောက်အအုံများနှင့် အခြားလိုအပ်ချက်များ)		ဓနပေးခြင်းစဉ်			✓			
သက်မွေးဝမ်းကြောင်းကဏ္ဍ(စိုက်ပျိုးရေး၊ မွေးမြူရေးနှင့်ဆိုင်သော အဆောက်အအုံများနှင့် အခြားလိုအပ်ချက်များ)		နှစ်ရှည်ချွေခြင်း			✓			
		မြေအောက်ရေဖျော်စနစ်			✓			
သဘာဝဘေးအန္တရာယ် လျော့ပါးရေးကဏ္ဍ								
အခြားကဏ္ဍ(ဌာနဆိုင်ရာများသို့ လွှဲပြောင်းနိုင်ခြင်းနှင့် အကောင်အထည်ဖော်ဆောင်ရွက်ပေးနိုင်ခြင်းမရှိသောလုပ်ငန်းများ)								