

ပြည်ထောင်စုသမ္မတမြန်မာနိုင်ငံတော်အစိုးရ  
စိုက်ပျိုးရေး၊ မွေးမြူရေးနှင့် ဆည်မြောင်းဝန်ကြီးဌာန  
ကျေးလက်ဒေသဖွံ့ဖြိုးတိုးတက်ရေးဦးစီးဌာန



လူထုဗဟိုပြုစီမံကိန်း

National Community Driven Development Project (NCDDP)



ကျေးရွာဖွံ့ဖြိုးရေးအစီအစဉ် (Village Development Plan)

သရက်ချိုပင်ကျေးရွာအုပ်စု၊ သရက်ချိုပင်ကျေးရွာ

ငါးနန်းမြို့နယ် (တတိယနှစ်စီမံကိန်းစက်ဝန်း)

(၂၀၁၈)ခုနှစ်

မာတိကာ

၁- မြို့နယ်မြေပုံ

၂- ကျေးရွာမြေပုံ

၃- အုပ်စုတွင် ပါဝင်သော ကျေးရွာများစာရင်း

၄- ကျေးရွာသမိုင်းကြောင်း

၅- လူထုပူးပေါင်းပါဝင်သော လူမှု ဆန်းစစ်ခြင်းနှင့် အကဲဖြတ်ခြင်းလုပ်ငန်းစဉ်PRA အကျဉ်းချုပ်ဇယား

၆- လူထုပူးပေါင်းပါဝင်သော လူမှုဆန်းစစ်ခြင်းနှင့် အကဲဖြတ်ခြင်းလုပ်ငန်းစဉ်တွင် အသုံးပြုသော နည်းလမ်းများ

၆.၁-ကျေးရွာ၏ လူမှုရေးအရင်းအမြစ်ပြမြေပုံ

၆.၂- ဥစ္စာနေ အဆင့်သတ်မှတ်ခြင်း

၆.၃- ရာသီခွင်ပြ ပြက္ခဒိန်

၆.၄- ပိုင်ဆိုင်မှုကို သုံးသပ်ခြင်း

၆.၅- အဖွဲ့အစည်း ချိတ်ဆက်မှုဇယား

၆.၆- ပင့်ကူအိမ်( ကျား၊မရေးရာကဏ္ဍအား ခွဲခြမ်းစိတ်ဖြာခြင်း)

၆.၇ - အမျိုးသားအမျိုးသမီးများ၏ အခက်အခဲနှင့် မျှော်မှန်းချက်

၇- ကော်မတီဝင် ရွေးချယ်ခြင်းနှင့် ကျေးရွာဖွံ့ဖြိုးမှု အစီအစဉ်ဆောင်ရွက်မှု မှတ်တမ်းဇာတ်ပုံများ

၈- ကျေးရွာအချက်အလက် (ပုံစံ ၁)

၉- စီမံကိန်း စက်ဝန်းအချိန်ဇယား (ပုံစံ ၂)

၁၀-ကျေးရွာဖွံ့ဖြိုးရေးအစီအစဉ် (ပုံစံ ၃)

၁၁- ကျေးရွာအုပ်စု စီမံကိန်းလုပ်ငန်းခွဲ ရွေးချယ်ခြင်း (ပုံစံ ၄)

၁၂- အစည်းအဝေးမှတ်တမ်းများ

၁၃- ကဏ္ဍအလိုက် ဦးစားပေးဖွံ့ဖြိုးရေးလုပ်ငန်းစဉ်များ

၁- နိဒါန်း

လူထုဗဟိုပြုစီမံကိန်း (NCDDP)သည် ၂၀၁၃ခုနှစ်မှ စတင်၍ အကောင်အထည်ဖော် ဆောင်ရွက်ခဲ့ပြီး အစိုးရအနေဖြင့် မြန်မာနိုင်ငံ၏ ကျေးလက်ဒေသများတွင် အဓိက အခြေခံအဆောက်အအုံနှင့် ဝန်ဆောင်မှုများကို တိုးတက်အောင် ဆောင်ရွက်စေနိုင်မည့် ပလက်ဖောင်းအသွင် ဖော်ဆောင်နိုင်ခဲ့သည်။ ကျေးလက်ဖွံ့ဖြိုးရေး ဦးစီးဌာနက အကောင်အထည်ဖော် ဆောင်ရွက်သည်။ စီမံကိန်းက ကျေးလက်ဒေသ အခြေခံ အဆောက်အအုံများအတွက် ငွေကြေးနှင့်အတူ ကျေးလက်နေပြည်သူများက ယင်းလုပ်ငန်းများကို ရွေးချယ်ရာတွင် ပူးပေါင်းပါဝင်မှု၊ ကြိုတင်အသိပေးမှုနှင့် ပွင့်လင်းမြင်သာမှု အပြည့်ဖြင့် ရွေးချယ်တတ်အောင် ကူညီဆောင်ရွက်ခြင်း၊ စွမ်းဆောင်ရည်မြင့်တင်ခြင်းတို့ကို ကူညီဆောင်ရွက်သည်။

လူထုဗဟိုပြုစီမံကိန်း၏ ရည်ရွယ်ချက်မှာ အဓိကကျသော အခြေခံအဆောက်အအုံနှင့် ဝန်ဆောင်မှုများကို လူထုဗဟိုပြုချဉ်းကပ်နည်းဖြင့် ဆင်းရဲသော ရပ်ရွာဒေသများက အလွယ်တကူရယူအသုံးပြုကာ အကျိုးကျေးဇူးဖြစ်ထွန်းလာစေရန်နှင့် အရေးပေါ်အခြေအနေတရပ် ပေါ်ပေါက်လာပါက လျင်မြန်ထိရောက်စွာ တုံ့ပြန်ဖြေရှင်းပေးနိုင်ရန်အတွက် အစိုးရ၏ အရည်အသွေး မြင့်မားလာစေရန်တို့ဖြစ်သည်။ စီမံကိန်း၏ ရည်ရွယ်ချက်များမှာ

- (၁) ရပ်ရွာကရွေးချယ်သော ကျေးလက်အခြေခံအဆောက်အအုံများတွင် ရန်ပုံငွေထောက်ပံ့ခြင်း။
- (၂) ကျေးလက်နေပြည်သူများ၊ ဒေသအာဏာပိုင်များနှင့် ပူးပေါင်းပြီး ဖွံ့ဖြိုးရေး ဦးစားပေးအစီအစဉ်များ ရေးဆွဲခြင်းနှင့် အကောင်အထည်ဖော်ခြင်း စွမ်းဆောင်ရည် အားကောင်းလာစေခြင်း။
- (၃) စီမံကိန်းလုပ်ငန်းစဉ်တလျောက်လုံးတွင် ဆင်းရဲနွမ်းပါးသူများ၊ အထိအခိုက်အခံသူများ အပါအဝင် ကျား- မ မရွေး ပါဝင်နိုင်စေခြင်းဖြင့် အောင်မြင်စွာဆောင်ရွက်သွားမည်ဖြစ်သည်။

လူထုဗဟိုပြုစီမံကိန်းကို ပြည်ထောင်စုမြန်မာနိုင်ငံတော်အစိုးရ စိုက်ပျိုးရေး၊ မွေးမြူရေးနှင့် ဆည်မြောင်းဝန်ကြီးဌာန လက်အောက်ရှိ ကျေးလက်ဒေသ ဖွံ့ဖြိုးတိုးတက်ရေးဦးစီးဌာနက အကောင်အထည်ဖော် ဆောင်ရွက်ပြီး နိုင်ငံတော် အစိုးရ ဘဏ်ဂျက်၊ ကမ္ဘာ့ဘဏ်၊ အီတလီ အစိုးရနှင့် ဂျပန်အစိုးရတို့၏ ရန်ပုံငွေများ ဖြင့် အကောင်အထည်ဖော်ဆောင်ရွက်ပါသည်။

မန္တလေးတိုင်းဒေသကြီး မြင်းခြံခရိုင် ငါးစွန်မြို့နယ်သည် စီမံကိန်းတတိယစက်ဝန်း (၂၀၁၅ ခုနှစ် နိုဝင်ဘာလ)တွင် (၁၈) မြို့နယ်တိုးချဲ့ခဲ့ပြီး (၂၇) မြို့နယ်အကောင်အထည်ဖော် ဆောင်ရွက်မည့် အထဲတွင်ပါဝင်ခဲ့သည်။ ယခုဖော်ပြမည့် အစီရင်ခံစာမှာ ငါးစွန်မြို့နယ်၊ ကျေးရွာတိုင်းတွင် လုပ်ဆောင်သည့် လူထုပူးပေါင်းပါဝင်သော လူမှုဆန်းစစ်ခြင်းနှင့် အကဲဖြတ်ခြင်းလုပ်ငန်းစဉ် အကြောင်းဖြစ်သည်။

တိုင်းစွန့်ကြဲနယ်မြေပုံ

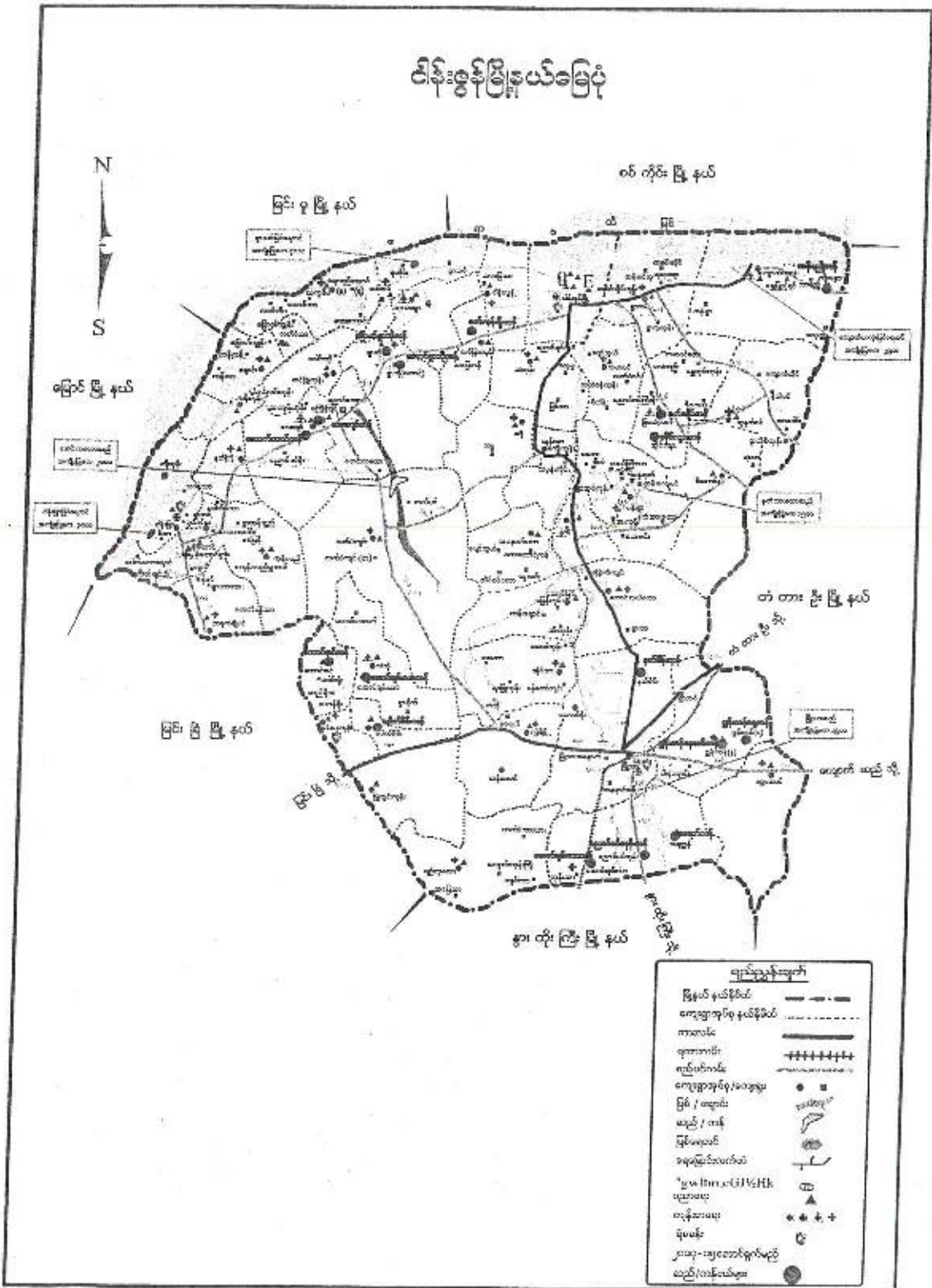

သရက်ချိုပင် ကျေးလက်ကျန်းမာရေးဌာန (ခွဲ) အခြေပြမြေပုံ

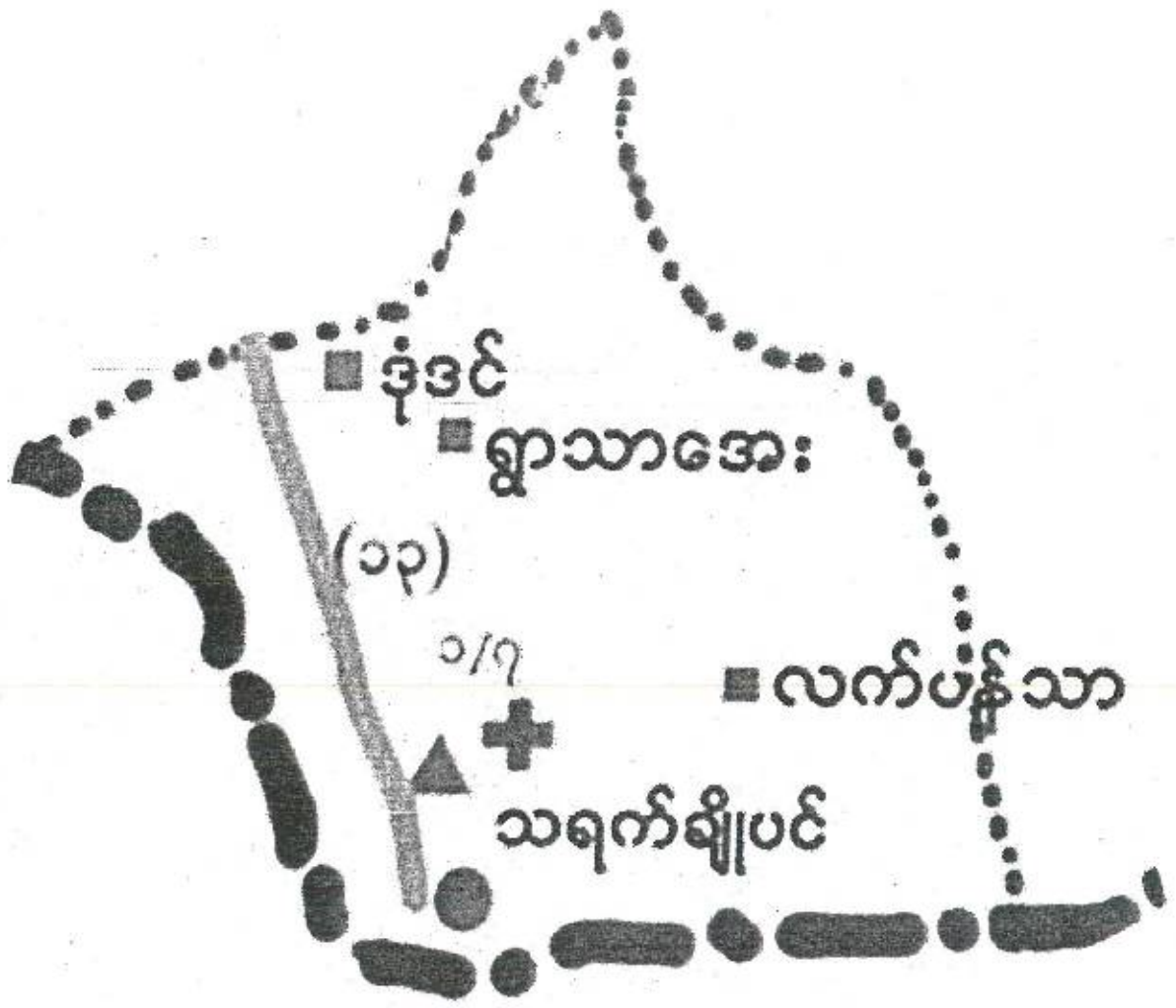

ရည်ညွှန်းချက်	
ဆေးခန်း	
ကျေးရွာ	
ကားလမ်း	
လှည်းလမ်း	
နယ်နိမိတ်	

သရက်ချိုပင် နဲ့ပုစွန် ပါဝင်သော ဓာတ်ပြုများ

၁) သရက်ချိုပင်

၂) လက်ပံသား

၃) နို့ဒင်

၄) ဓာတ်ပြုများ

သရက်ချိုပင်ရွာ၏ သမိုင်း

မန္တလေးတိုင်းဒေသကြီး၊ ဇောင်တော်မြို့နယ်၊ သရက်ချိုပင်ရွာ

၏ ရေခဲ သုတ်ထိုးကျွန်းတွင် စတင်တည်ထောင်ခဲ့ပါသည်။ ရွာလေးတွင်

သရက်ချိုပင်ပင်မျိုး ပေါက်ခဲ့သောကြောင့် သရက်ချိုပင်ရွာ ဟု ခေါ်တွင်ခဲ့

ပါသည်။ အရှေ့ဘက်တွင် သုန်း၊ သုံးကြီးကျောင်း၊ နှစ်ကျော် ဌာန၊ အရှေ့ဘက်

ဘက်တွင် ယာခင်းကျား ဌာန၊ မြောက်ဘက်တွင် စာသင်ကျောင်း၊ နှစ်ဆေးအင်း ဌာန

သည်။ အဓိက အသက်မွေးဝမ်းကြောင်းမှာ စားသောက်ပစ္စည်း ထုတ်လုပ်ခြင်း ဖြစ်ပါသည်။

၂- လူထုပူးပေါင်းပါဝင်သော လူမှုဆန်းစစ်ခြင်းနှင့် အကဲဖြတ်ခြင်း လုပ်ငန်းစဉ်အဆင့်ဆင့်

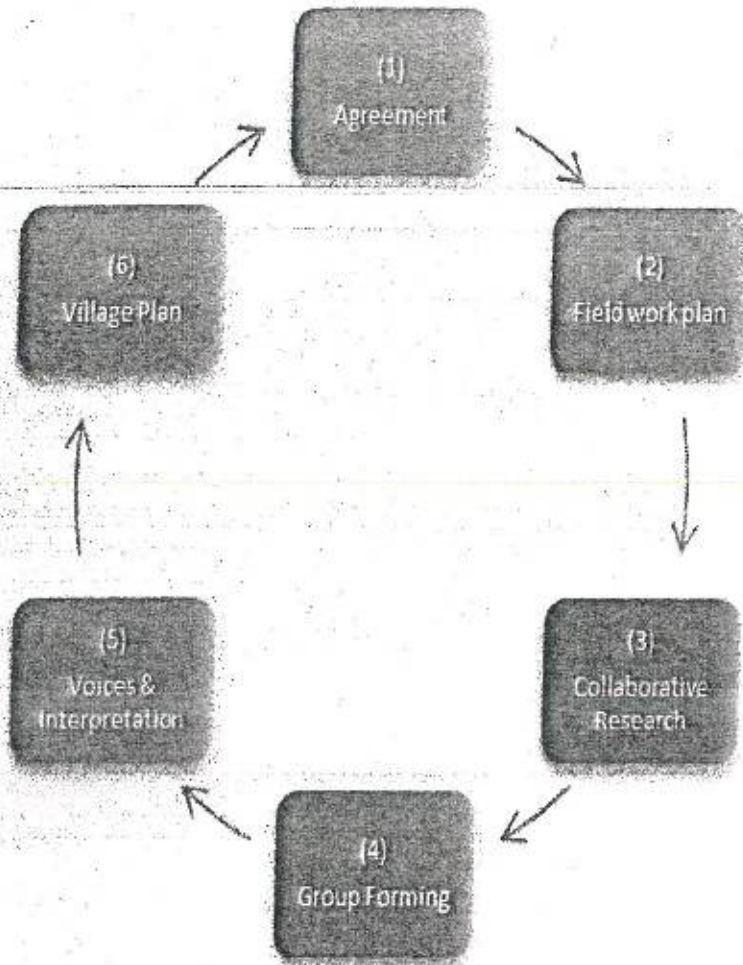



အစည်းအဝေးအစီအစဉ်

စဉ်	စီမံကိန်းအပိုင်းများ	ရွေးနှေးသည့် အကြောင်းအရာများ
၀	ပ- အကြိမ်အစည်းအဝေး	စီမံကိန်းအကြောင်း စိတ်ဆက်ခြင်း
	ပ- အကြိမ်အစည်းအဝေး	ကျေးရွာစေတနာ့ ဝန်ထမ်းရွေးချယ်ခြင်း
	ပ- အကြိမ်အစည်းအဝေး	လူမှုဆန်းစစ်မှု ပြုလုပ်ခြင်း
	ဒု-အကြိမ်အစည်းအဝေး	ကျေးရွာစီမံခန့်ခွဲရေးအဖွဲ့ ဖွဲ့စည်းခြင်း
	ဒု-အကြိမ်အစည်းအဝေး	အကြံပြုတိုင်ကြားရေး ရွေးချယ်ခြင်း
	ဒု-အကြိမ်အစည်းအဝေး	ဝယ်ယူရေးဆပ်ကော်မတီ ရွေးချယ်ခြင်း
	ဒု-အကြိမ်အစည်းအဝေး	စောင့်ကြည့်ကြီးကြပ်ရေး ဆပ်ကော်မတီရွေးချယ်ခြင်း
	ဒု-အကြိမ်အစည်းအဝေး	လုပ်ငန်းလည်ပတ်ရေးနှင့် ပြုပြင်ထိန်းသိမ်းရေး ဆပ်ကော်မတီ ရွေးချယ်ခြင်း
	ဒု-အကြိမ်အစည်းအဝေး	ဘဏ္ဍာရေးစာရေး ရွေးချယ်ခြင်း

၃- လူထုပူးပေါင်းပါဝင်သော လူမှုဆန်းစစ်ခြင်းနှင့် အကဲဖြတ်ခြင်းလုပ်ငန်းစဉ်တွင် အသုံးပြုသော နည်းလမ်းများ

လူထုပူးပေါင်းပါဝင်သော လူမှုဆန်းစစ်ခြင်းနှင့် အကဲဖြတ်ခြင်းလုပ်ငန်းစဉ်တွင် အသုံးပြုသော နည်းလမ်းများမှာ

- ✦ လူမှုရေးအရင်းအမြစ်ပြုခြင်း
- ✦ ဥစ္စာနေ အဆင့်သတ်မှတ်ခြင်း
- ✦ ရာသီခွင်ပြု ပြုကွဲဒီဇိုင်း
- ✦ ပိုင်ဆိုင်မှုအား သုံးသပ်ခြင်း
- ✦ အဖွဲ့အစည်းချိတ်ဆက်မှုဇယား
- ✦ ပင့်ကူအိမ် (ကျား၊ မ ရေးရာကဏ္ဍအား ခွဲခြမ်းစိတ်ဖြာခြင်း)
- ✦ အမျိုးသားအမျိုးသမီးများ၏ အခက်အခဲနှင့် မျှော်မှန်းချက်

# အရှက်ချိတ်ကားရွာ၏ အရင်းအမြစ်ပြန့်ဖြူးမှု

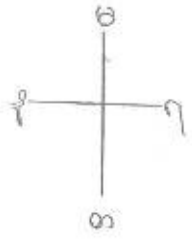

သရက်ဥပဒ်ကျေးဇူးတင် လူရွေးအား အဖြစ်ပြုမေပေ

သရက်ဥပဒ်ကျေးဇူးတင် ဖွဲ့စည်းတင်ပြသောကြောင့် ဖွဲ့စည်းပေးပြီး ငါးနှစ်အတွင်း

နှစ် သရက်ဥပဒ်အပိုင်းတွင် တည်ရှိပြီး ငါးနှစ်အတွင်းနှင့် ၃၃ နှစ်အတွင်း ကွာခြားပါ

သည်။ လမ်းပန်းဆက်သွယ်ရေး အဖွဲ့နှင့် ကျောက်ကမ်းလမ်းဖွဲ့စည်းရေး ကော်မတီ

သွားလာရေး ဝန်ဆောင်မှုများကို ငါးနှစ်အတွင်း အဖွဲ့အစည်း တည်ရှိပြီး ဆီမီးဆိုင်

အဖွဲ့နှင့် ကပ်လျက်ရှိပါသည်။ အိမ်ထောင်စု ( ၁၀၄ ) စု ရှိပြီး

အမျိုးသား ( ၄၁၁ )၊ အမျိုးသမီး ( ၅၁၁ )၊ စုစုပေါင်း ( ၉၂၂ ) ဦးတို့ကို

သော ကျေးဇူးတင်ပါသည်။ မူဝါဒအရ ကိုယ်စားပြုပြီး ၁ နှစ်အတွင်း

ကုလားတော်များ ရှိပါသည်။ မူဝါဒအရ အဖွဲ့နှင့် မူဝါဒအရ ကျေးဇူးတင်ပြီး ကျေးဇူး

တော်ပေးဆောင်ပါသည်။

ဥစ္စာနေပြောင်းရွှေ့ခြင်းအခါ အဆင့်သတ်မှတ်ခြင်း				
စဉ်	အမျိုးအစား	သတ်မှတ်ချက်/စံနှုန်းများ	အိမ်ထောင်စု	ရာခိုင်နှုန်း
၁	ချမ်းသာ	လယ်ယာ ၁၀ ဧကအထက်၊ ကား၊ ထော်လာဂျီ၊ လယ်ထွန်စက်	၈	၄ %
၂	အဆင်ပြေ	လယ်ယာ ၅ ဧက၊ ဆိုင်ကယ်၊ TV	၁၀၆	၅၂ %
၃	အဆင်မပြေ	လက်လုပ်လက်စား၊ မြေယာမဲ့များ	၉၀	၄၄ %
	စုစုပေါင်း		၂၀၄	၁၀၀ %



### ဥစ္စာနေ အဆင့်သတ်မှတ်ခြင်း

Date \_\_\_\_\_

စဉ်	အမည်	အိမ်ထောင်ဦးစီး		စီးပွားရေးအခြေနေ			လူဦးရေ		စုစုပေါင်း	မှတ်ချက်
		ကျား	မ	ချစ်သား	အဆင်ပြေ	အဆင်မပြေ	ကျား	မ		
	ဦးဇွဲ၊ ဇနီး	၁			၁		၂	၂	၅	
	ဦးကျော်စင်	၁				၁	၁	၂	၂	
	ဦးဦးဝင်း	၁				၁	၂	၃	၂	
	ဦးသန်းဝင်း	၁				၁	၂	၃	၄	
	ဦးတင်ဝင်း	၁				၁	၄	၅	၆	
	ဦးသိန်း	၁				၁	၃	၄	၄	
	ဦးအောင်ကျော်	၁			၁		၃	၃	၆	
	ဦးအောင်ကျော်	၁			၁		၂	၁	၃	
	ဦးကျော်မြတ်	၁			၁		၄	၅	၉	
	ဦးညိုစွယ်	၁			၁		၃	၂	၅	
	ဦးသန်းအောင်	၁			၁		၁	၃	၄	
	ဦးဦးစိန်	၁			၁		၃	၆	၉	
	ဦးတင်မင်း	၁				၁	၃	၁	၄	
	ဒေါ်မြဦး		၁			၁	၁	၂	၃	
	ဦးတင်ဆွေ	၁		၁			၃	၁	၄	
	ဒေါ်အိ		၁		၁			၄	၄	
	ဦးစန်းစိန်	၁			၁		၃	၃	၆	
	ဒေါ်အိသိန်း		၁		၁		၃	၅	၈	
	ဒေါ်ခိုင်		၁		၁		၁	၂	၄	
	ဦးသိန်းဇွဲ	၁				၁	၃	၃	၆	
	ဦးမြတ်စိန်	၁				၁	၄	၃	၇	
	ဒေါ်အောင်မြင်		၁		၁		၂	၅	၇	

17+5 1 12 4 (53 111) 14

ဥပဒေ အဆင့်သတ်မှတ်ခြင်း

Date \_\_\_\_\_

စဉ်	အမည်	အိမ်ထောင်စဉ်းစီး		စီးပွားရေးအခြေနေ			လူဦးရေ		ရရပေါင်း	မှတ်ချက်
		ကျား	မ	ရင်းသာ	အဆင်ပြေ	အဆင်မပြေ	ကျား	မ		
	ဦးမြင့်ထွန်း	၁				၁	၂	၂	၆	
	ဦးအောင်နိုင်စိုး	၁				၁	၂	၁	၃	
	ဦးဇော်စွာ	၁				၁	၁	၂	၄	
	ဦးသန်းဝင်း	၁				၁	၅	၂	၇	
	ဦးကျော်အေးမိုး	၁				၁	၂	၂	၄	
	ဒေါ်ဦးစိန်စိန်		၁			၁		၁	၁	
	ဦးမျိုးမြင့်	၁			၁		၂	၂	၅	
	ဦးဇော်အောင်	၁			၁		၄	၂	၆	
	ဒေါ်စန်းစိန်		၁			၁		၁	၁	
	ဦးစိုးဝင်း	၁		၁			၅	၇	၁၂	
	ဒေါ်စန်းဦး		၁			၁		၁	၁	
	ဦးကျော်တင်	၁				၁	၁	၁	၂	
	ဦးမာ်ဝင်း	၁				၁	၂	၂	၅	
	ဒေါ်ဇော်စိန်		၁			၁		၄	၄	
	ဦးသန်းအောင်	၁				၁	၂	၂	၅	
	ဦးအောင်ကျော်	၁			၁		၂	၁	၄	
	ဒေါ်ခွေမာ်		၁			၁	၂	၁	၃	
	ဦးကျော်စိန်	၁			၁		၂	၄	၆	
	ဒေါ်စိန်အေး		၁			၁	၁	၅	၆	
	ဦးသန်းအောင်	၁				၁	၅	၂	၇	
	ဒေါ်တင်အောင်		၁			၁		၁	၁	
	ဒေါ်စိန်တင်		၁	၁			၁	၂	၄	

14 + 8 2 4 16 (45 + 52) 97

ခွဲစွဲအနု အထက်ပုဂံမြင်း

Date \_\_\_\_\_

စဉ်	အမည်	ဒေါ်ထောင်ဦးစီး		စီးပွားရေးအခြေနေ			လူဦးရေ		စုစုပေါင်း	ပတ်ချက်
		ကျား	မ	ချမ်းသာ	အဆင်ပြေ	အဆင်မပြေ	ကျား	မ		
	ဦးတင်ညွန့်	၃			၁		၃	၁	၄	
	ဦးကင်စက္က	၁			၁		၃	၃	၆	
	ဦးကျော်ရွှေ	၁			၁		၅	၄	၉	
	ဦးကောင်းရွှေ	၁				၁	၁	၁	၂	
	ဦးအုန်းအုန်းစိုင်း	၁		၁			၂	၁	၃	
	ဒေါ်သောင့်မေ		၁		၁		၁	၃	၄	
	ဒေါ်ဇွန်		၁			၁	၁	၄	၅	
	ဦးဗိုလ်အုန်း	၁			၁		၂	၂	၄	
	ဒေါ်အိန်မေ		၁		၁		၄	၄	၈	
	ဦးတင်ဝင်း	၁				၁	၁	၁	၂	
	ဦးဝင်းဇွေ	၁			၁		၁	၄	၅	
	ဦးစွန်ဇွေ	၁			၁		၃	၃	၆	
	ဦးဝင်းမေ	၁			၁		၂	၂	၄	
	ဦးဆယ်ဘင်	၁		၁			၄	၅	၉	
	ဦးရှင်ကင်း	၁				၁	၁	၄	၅	
	ဒေါ်ဝင်းမေ		၁			၁		၁	၁	
	ဦးဗွေဇွေ	၁			၁		၄	၂	၆	
	ဦးဆန်း	၁			၁		၂	၂	၄	
	ဦးမင်းသန်း	၁			၁		၁	၁	၂	
	ဦးသောင့်မေ	၁			၁		၄	၃	၇	
	ဦးဦး	၁			၁		၂	၃	၅	
	ဦးတင်မောင်	၁			၁		၃	၃	၆	

၁၀၃ ၇၆ ၀၆ ၆ ၆၀ ၃ ၆ ၁၆



ညွှန်းနမူနာ အဆင့်သတ်ပုံစံပြင်

Date \_\_\_\_\_

စဉ်	အမည်	အိမ်ထောင်စဉ်		စီးပွားရေးအခြေအနေ			လူဦးရေ		စုစုပေါင်း	မှတ်ချက်
		ကျား	မ	ချင်းသာ	အဆင်ပြေ	အဆင်မပြေ	ကျား	မ		
	ဒေါ်တင်		၁			၁		၁		
	ဦးမြင့်စောင့်	၁			၁		၆	၂	၈	
	ဦးချစ်ရှင်	၁			၁		၃	၆	၉	
	ဦးစောင့်စိုး	၁			၁		၂	၁	၃	
	ဦးကျော်စင်	၁			၁		၁	၃	၄	
	ဦးထွန်းလင်း	၁			၁		၁	၂	၃	
	ဒေါ်သန်းစော		၁		၁		၁	၂	၃	
	ဦးဦးထွန်း	၁			၁		၃	၁	၄	
	ဦးဦးစိုး	၁			၁		၂	၁	၃	
	ဒေါ်ဦးစု		၁		၁			၁	၁	
	ဦးတင်စိုး	၁			၁		၄	၁	၅	
	ဦးစိုးရွှေ	၁			၁		၃	၃	၆	
	ဦးကျော်စွယ်	၁			၁		၃	၁	၄	
	ဦးစိန်တင်စောင့်	၁			၁		၁	၃	၄	
	ဦးစိန်	၁			၁		၄	၅	၉	
	ဒေါ်ကြွေ		၁		၁		၃	၃	၆	
	ဒေါ်အေးမေ		၁		၁			၃	၃	
	ဦးဟန်စိန်	၁			၁		၂	၂	၄	
	ဦးလှစေ	၁			၁		၄	၃	၇	
	ဦးချစ်ရွှေ	၁		၁			၂	၃	၅	
	ဦးလှရွှေ	၁			၁		၂	၃	၅	
	ဦးမြင့်	၁			၁		၄	၂	၆	

၁၀၀ ၉၆ ၉၅ ၉၄ ၉၃ ၉၂ ၉၁ ၉၀ ၈၉ ၈၈ ၈၇ ၈၆ ၈၅ ၈၄ ၈၃ ၈၂ ၈၁ ၈၀ ၇၉ ၇၈ ၇၇ ၇၆ ၇၅ ၇၄ ၇၃ ၇၂ ၇၁ ၇၀ ၆၉ ၆၈ ၆၇ ၆၆ ၆၅ ၆၄ ၆၃ ၆၂ ၆၁ ၆၀ ၅၉ ၅၈ ၅၇ ၅၆ ၅၅ ၅၄ ၅၃ ၅၂ ၅၁ ၅၀ ၄၉ ၄၈ ၄၇ ၄၆ ၄၅ ၄၄ ၄၃ ၄၂ ၄၁ ၄၀ ၃၉ ၃၈ ၃၇ ၃၆ ၃၅ ၃၄ ၃၃ ၃၂ ၃၁ ၃၀ ၂၉ ၂၈ ၂၇ ၂၆ ၂၅ ၂၄ ၂၃ ၂၂ ၂၁ ၂၀ ၁၉ ၁၈ ၁၇ ၁၆ ၁၅ ၁၄ ၁၃ ၁၂ ၁၁ ၁၀ ၉ ၈ ၇ ၆ ၅ ၄ ၃ ၂ ၁

ညွှန်ပေး အသုံးပြုမှုစာရင်း

Date -----

စဉ်	အမည်	အိမ်ထောင် ဦးစီး			စီးပွားရေးအဖွဲ့အစည်း			လူဦးရေ		စုစုပေါင်း	မှတ်ချက်
		ကျား	မ	ချင်းသာ	အဆင်မပြေ	အဆင်မပြေ	ကျား	မ			
	ဒေါ်မ		၁			၁		၁		၁	
	ဒေါ်အေး ၁၆	၁				၁		၄	၃	၇	
	ဒေါ်အေး	၁				၁		၁	၁	၂	
	ဒေါ်အေးအေး	၁			၁			၂	၃	၅	
	ဒေါ်အေးအေး	၁				၁		၃	၁	၄	
	ဒေါ်အေးအေး	၁			၁			၃	၂	၅	
	ဒေါ်အေးအေး		၁			၁		၁	၂	၃	
	ဒေါ်အေးအေး		၁		၁				၃	၄	
	ဒေါ်အေးအေး	၁				၁		၂	၃	၅	
	ဒေါ်အေးအေး		၁		၁				၃	၄	
	ဒေါ်အေးအေး	၁				၁		၂	၃	၅	
	ဒေါ်အေးအေး		၁			၁		၁	၂	၃	
	ဒေါ်အေးအေး	၁			၁			၂	၃	၅	
	ဒေါ်အေးအေး		၁			၁			၃	၄	
	ဒေါ်အေးအေး	၁				၁		၂	၃	၅	
	ဒေါ်အေးအေး		၁		၁				၃	၄	
	ဒေါ်အေးအေး	၁				၁		၃	၃	၆	
	ဒေါ်အေးအေး		၁		၁				၃	၄	

၂၅ ၅၅ ၆၄ ၇၀ ၇၀ - ၀၀ ၇၀

ဥစ္စာရန် အသက်မွေးဝမ်းကျောင်း

Date -----

စဉ်	အမည်	အိမ်ထောင် ဦးစီး		စီးပွားရေးအခြေအနေ			လူဦးရေ		စုစုပေါင်း	မှတ်ချက်
		ကျား	မ	ရင်းသား	အဆင်ပြေ	အဆင်မပြေ	ကျား	မ		
	ဦးညွှန် ဝင်း	၁			၁		၂	၂	၄	
	ဒေါ်လှဖြူ		၁		၁		၁	၁	၂	
	ဒေါ်ခင်ဂြိုဟ်		၁		၁		၂	၁	၃	
	ဒေါ်ဌေးဌေး		၁		၁			၁	၁	
	ဦးဆန်း ၇၄	၁			၁		၂	၂	၄	
	ဒေါ်စိန် တင်		၁			၁		၂	၂	
	ဦးဖြူ ဝင်း	၁				၁	၂	၂	၄	
	ဦးညွှန် တင်	၁		၁			၂	၂	၄	
	ဒေါ်လှစိန်		၁		၁		၁	၁	၂	
	ဒေါ်မိမိ		၁			၁	၁	၂	၃	
	ဦးဆန်း စော	၁			၁		၁	၁	၃	
	ဦးစွာဒိန်း	၁			၁		၂	၂	၄	
	ဒေါ်ညိုညို		၁	၁				၂	၂	
	ဦးမိုးမြ	၁				၁	၂	၂	၄	
	ဦးကျော်စွာ	၁			၁		၂	၁	၃	
	ဒေါ်လှစိန်မိုး		၁			၁		၂	၂	
	ဒေါ်ခွေးမ		၁		၁		၁	၂	၃	
	ဒေါ်သန်းလှ		၁			၁		၂	၂	
	ဦးစံစွာ	၁				၁	၂	၂	၄	
	ဒေါ်ခင်စု		၁		၁		၂	၂	၄	
	ဦးထွန်းမိုး	၁			၁		၂	၂	၄	
	ဦးဆန်း မိုး	၁			၁		၂	၁	၃	

၁၀၀၀ ၂၀၀၀ ၃၀၀၀ ၄၀၀၀ ၅၀၀၀ ၆၀၀၀ ၇၀၀၀ ၈၀၀၀ ၉၀၀၀ ၁၀၀၀၀

ရတနာအနု အဆင့်သတ်မှတ်ခြင်း

Date \_\_\_\_\_

စဉ်	အမည်	အိမ်ထောင်ဦးစီး		စီးပွားရေးအခြေနေ			လူဦးရေ		စုစုပေါင်း	မှတ်ချက်
		ကျား	မ	ချင်းသာ	အဆင်မပြေ	အဆင်မပြေ	ကျား	မ		
	ဦးတုတ်သီ	၁			၁		၁	၁	၂	
	ဒေါ်စန်းဌေး		၁			၁	၂	၂	၄	
	ဒေါ်ဌေးစို		၁			၁	၂	၅	၇	
	ဦးတိုးစော	၁			၁		၁	၃	၄	
	ဒေါ်ဝင်း		၁			၁		၁	၁	
	ဒေါ်ဇော်စန်း		၁			၁		၂	၂	
	ဦးစစ်ရွှေ	၁			၁		၃	၄	၇	
	ဦးဝင်းရွှေ	၁			၁		၂	၁	၃	
	ဒေါ်ဌေးလွ		၁			၁	၂	၃	၅	
	ဒေါ်မိအိန်		၁			၁		၂	၂	
	ဦးစောစောစော	၁			၁		၁	၁	၂	
	ဦးအိန်စော	၁			၁		၁	၃	၄	
	ဦးစိန်မင်း	၁			၁		၃	၃	၆	
	ဦးစစ်စော	၁			၁		၄	၁	၅	
	ဦးအိန်စော	၁			၁		၂	၆	၈	
	ဦးအောင်အောင်အောင်	၁			၁		၁	၁	၂	
	ဒေါ်အောင်မေ		၁			၁	၃	၃	၆	
	ဦးမိုးအိန်	၁				၁	၁	၃	၄	
	ဦးအိန်	၁				၁	၂	၂	၄	
	ဒေါ်အိန်		၁			၁	၂	၂	၄	
	ဦးအိန်	၁				၁	၂		၂	
	ဦးအိန်	၁			၁		၂	၂	၄	

၁၃၅၆၇၈၉၁၀၁၁၂

### ဥက္ကဋ္ဌနှင့် အထောက်အပံ့ပေးသူများ

Date \_\_\_\_\_

စဉ်	အမည်	အိမ်ထောင်စဉ်းစီး		စီးပွားရေးအခြေအနေ			လူဦးရေ		စုစုပေါင်း	မှတ်ချက်
		ကျား	မ	ချင်းသာ	အဆင်မပြေ	အဆင်မပြေ	ကျား	မ		
	ဒေါ်မိုးမိုး	၁			၁		၂	၂	၄	
	ဒေါ်အိမ်မိုး	၁			၁		၄	၂	၂	
	ဒေါ်မိုးမိုး	၁			၁		၂	၄	၂	
	ဒေါ်မိုးမိုး		၁		၁		၂	၂	၄	
	ဒေါ်မိုးမိုး		၁		၁		၁	၂	၂	
	ဒေါ်မိုးမိုး	၁			၁		၂	၂	၄	
	ဒေါ်မိုးမိုး	၁			၁		၂	၂	၄	
	ဒေါ်မိုးမိုး	၁			၁		၂	၂	၄	
	ဒေါ်မိုးမိုး		၁		၁		၂	၂	၄	
	ဒေါ်မိုးမိုး	၁			၁		၂	၂	၄	
	ဒေါ်မိုးမိုး	၁			၁		၂	၂	၄	
	ဒေါ်မိုးမိုး	၁			၁		၂	၂	၄	
	ဒေါ်မိုးမိုး		၁		၁		၂	၂	၄	
	ဒေါ်မိုးမိုး		၁		၁		၂	၂	၄	
	ဒေါ်မိုးမိုး	၁			၁		၂	၂	၄	
	ဒေါ်မိုးမိုး	၁			၁		၂	၂	၄	
	ဒေါ်မိုးမိုး		၁		၁		၂	၂	၄	
	ဒေါ်မိုးမိုး		၁		၁		၂	၂	၄	
	ဒေါ်မိုးမိုး	၁			၁		၂	၂	၄	
	ဒေါ်မိုးမိုး	၁			၁		၂	၂	၄	
	ဒေါ်မိုးမိုး	၁			၁		၂	၂	၄	
	ဒေါ်မိုးမိုး	၁			၁		၂	၂	၄	

၀၀၀ ၇၆ ၂၅ ၅ ၀၀ ၀ ၀ ၀ ၀ ၀ ၀

ညွှန်စာရင်း အထောက်အပံ့ပေးခြင်း

Date \_\_\_\_\_

စဉ်	အမည်	အိမ်ထောင် ဦးစီး		စီးပွားရေးအခြေနေ			လူဦးရေ		စုစုပေါင်း	မှတ်ချက်
		ကျား	မ	ချမ်းသာ	အဆင်မပြေ	အဆင်မပြေ	ကျား	မ		
	ဒေါ်တင်အိုင်		၁			၁		၃	၃	
	ဦးကျော်ဌေး	၁			၁		၃	၂	၅	
	ဦးကျော်ကျော်	၁				၁	၁		၁	
	ဒေါ်တင်အိ		၁		၁			၅	၅	
	ဒေါ်အေးရီ		၁			၁		၁	၁	
	ဒေါ်သန်းလွှာ		၁		၁		၁	၅	၆	
	ဒေါ်အေးတင်		၁			၁		၁	၁	
	ဒေါ်ဌေးရင်		၁			၁	၃	၆	၃	
	ဒေါ်စွေ		၁			၁	၃	၄	၅	
	ဦးထွန်းဝေ	၁			၁		၃	၆	၃	
	ဒေါ်ကျော်စိန်		၁		၁			၃	၃	
	ဦးအောင်	၁				၁	၁	၁	၂	
	ဦးတင်စိန်	၁			၁		၁	၃	၆	
	ဦးအောင်ဦး	၁			၁		၃	၃	၆	
	ဦးအောင်	၁				၁	၂	၅	၃	
	ဦးကျော်စိန်	၁			၁		၂	၃	၅	
	ဒေါ်သန်းအိ		၁			၁		၂	၂	
	ဦးကျော်ဌေး	၁			၁		၃	၃	၆	
	ဦးကျော်ဌေး	၁			၁		၂	၂	၆	
	ဦးကျော်ဌေး	၁			၁		၂	၂	၆	
	ဒေါ်ပေါ		၁			၁		၂	၂	
	ဦးကျော်စိန်	၁				၁	၃	၁	၆	

၀၂ ၇၆ ၃၄ ၆၀ ၀ ၀၀ ၆၀

ရတနာ အသုံးပြုမှုစာရင်း

Date \_\_\_\_\_

စဉ်	အမည်	အိမ်ထောင်စဉ်		စီးပွားရေးအခြေအနေ			လှူဒါန်း		စုစုပေါင်း	မှတ်ချက်
		ကျား	မ	ရင်းသာ	အဆင်ပြေ	အဆင်မပြေ	ကျား	မ		
	ဦးညိုဝင်း	၁			၁		၄	၂	၆	
	ဒေါ်ဆွေစု		၁		၁		၁	၁	၂	
	ဦးမင်းစိန်	၁				၁	၅	၁	၆	
	ဦးကျော်စွာ	၁				၁	၂	၃	၅	
	ဦးတင်ဆောင်	၁				၁	၁	၁	၂	
	ဦးကျော်စိန်	၁				၁	၃	၆	၁၂	
		၅	၁	၀	၄	၄	၁၆	၁၇	၃၃	
၁	ကျော်စွာ P1	၁၇	၅	၁	၁၂	၆	၅၃	၆၁	၁၁၄	
၂	" P2	၁၄	၈	၂	၄	၁၆	၄၅	၅၂	၉၇	
၃	" P3	၁၈	၄	၂	၁၅	၅	၅၀	၅၇	၁၀၇	
၄	" P4	၁၇	၅	၁	၁၈	၃	၅၁	၅၂	၁၀၃	
၅	" P5	၁၂	၁၀	-	၁၀	၁၂	၃၅	၅၆	၉၁	
၆	" P6	၁၁	၁၁	၂	၁၃	၇	၄၈	၆၅	၁၁၃	
၇	" P7	၁၄	၈	-	၆	၁၃	၃၇	၄၅	၈၂	
၈	" P8	၁၄	၈	-	၁၃	၆	၄၃	၅၇	၁၀၀	
၉	" P9	၅	၁	-	၂	၄	၁၆	၁၇	၃၃	
၁၀	" P10	၁၂	၁၀	-	၁၀	၁၂	၃၃	၄၅	၇၈	
	စုစုပေါင်း	၁၃၆	၇၀	၈	၁၀၆	၆၀	၄၁၁	၅၂၂	၉၃၃	

၂၀၁၇

ရာသီချိန်ခွင်ပြုပြင်မှု

အမျိုးအမည်	တန်ဖိုး	ကုန်ပစ္စည်း	နယုန်	ဝါဆို	ဝါခေါင်	တော်သလင်း	သီတင်းကျွတ်	တန်ဆောင်မုန်း	နတ်တော်	ပြာသို	တပို့တွဲ	တပေါင်း
သီးနှံ	-	-	✓	-	-	-	-	-	-	-	-	-
ပဲ	-	-	-	-	-	-	-	-	-	-	✓	✓
ပဲခူး	✓	-	-	-	-	-	✓	-	-	-	-	-
ပဲခူး	-	-	-	-	-	✓	-	-	-	-	-	-
ပဲခူး	-	-	-	-	-	-	-	-	-	-	✓	✓
ပဲခူး	-	-	-	-	-	-	-	-	-	-	-	-
ပဲခူး	-	-	-	-	-	-	-	-	-	-	-	-



သရက်ချိုပင်ရွာ၏ ရာဘီခွင့်ဖြင့် ပြဋ္ဌာနိန်

သရက်ချိုပင်ရွာ၏ စိုက်ပျိုးရာဘီအချိန်များမှာ ဓမ္မာပညာ၊ နေ့ရက်တွင် နှစ်၊  
ပဲခူး၊ ဝမ်း၊ ဝါ သာဓုတို့ စိုက်ပျိုးကြပါသည်။ ကပိုတွဲ၊ တပေါင်း၊ လမ္ပာ  
တွင် ဝမ်းတွဲ နှစ်ကြပါသည်။ မွေးမြူရေးအဖွဲ့နှင့် သိုး၊ ဆိတ်၊ ဝက်၊ ကြက်၊ နွား  
သာဓုတို့အား စီးပွားဖြစ် မွေးမြူကြပါသည်။ ကျေးလက်တွင် အလုပ်သမားများ  
သို့ကား၊ ကျွတ်လက်တွင် အလုပ်သမားများ ဖွဲ့စည်းကြပါသည်။

ပိုင်ဆိုင်မှုသုံးသပ်ခြင်း

အရက်ချိုမင်္ဂလာ

စဉ်	အရင်းအမြစ်	အသုံးပြုသူ		အသုံးပြုရန်ဆုံးဖြတ်ချက်ချသူ	
		ကျား	မ	ကျား	မ
၁	စိုက်ပျိုးမြေ	*		*	*
၂	အားကစားကွင်း	*		*	
၃	စာသင်ကျောင်း	*	*	*	*
၄	ရေတွင်း၊ ရေကန်		*		*
၅	ထင်းတော	*			*
၆	ဆေးခန်း	*	*	*	*

သရက်ချိုပင်စွမ်း ကျား-မ ပိုနေချိန်မှာ သုံးသပ်ခြင်း

သရက်ချိုပင်စွမ်း ပိုနေချိန်မှာ သုံးသပ်ခြင်းကို ဣသု ဣသား များ ခြံ

စာရေးဆရာ (၅) ခုဖြင့် ဖော်ထုတ်ခဲ့ပါသည်။ ၎င်းတို့မှာ

၁။ ဘုန်းကြီးကျောင်း

၂။ ဆင်းစော

၃။ ယာခင်း

၄။ ဣသုပစ္စည်း

၅။ ဓမ္မာရုံ နေရာတို့ ဖြစ်ပါသည်။ ဘုန်းကြီးကျောင်း ၊ ယာခင်း ၊ ဣသု

ပစ္စည်း ၊ ဓမ္မာရုံတို့မှာ ကျား-မ အသုံးပြုကြပြီး ဆင်းစောများမှာ ကမ္ဘာ့

များစွာ အသုံးပြုကြပြီး တွေ့ရှိရပါသည်။

සෘණ ජීව පද්ධතියේ සෘජු සාමාන්‍ය ජීව විකල්ප සාධක ප්‍රමාණය

---

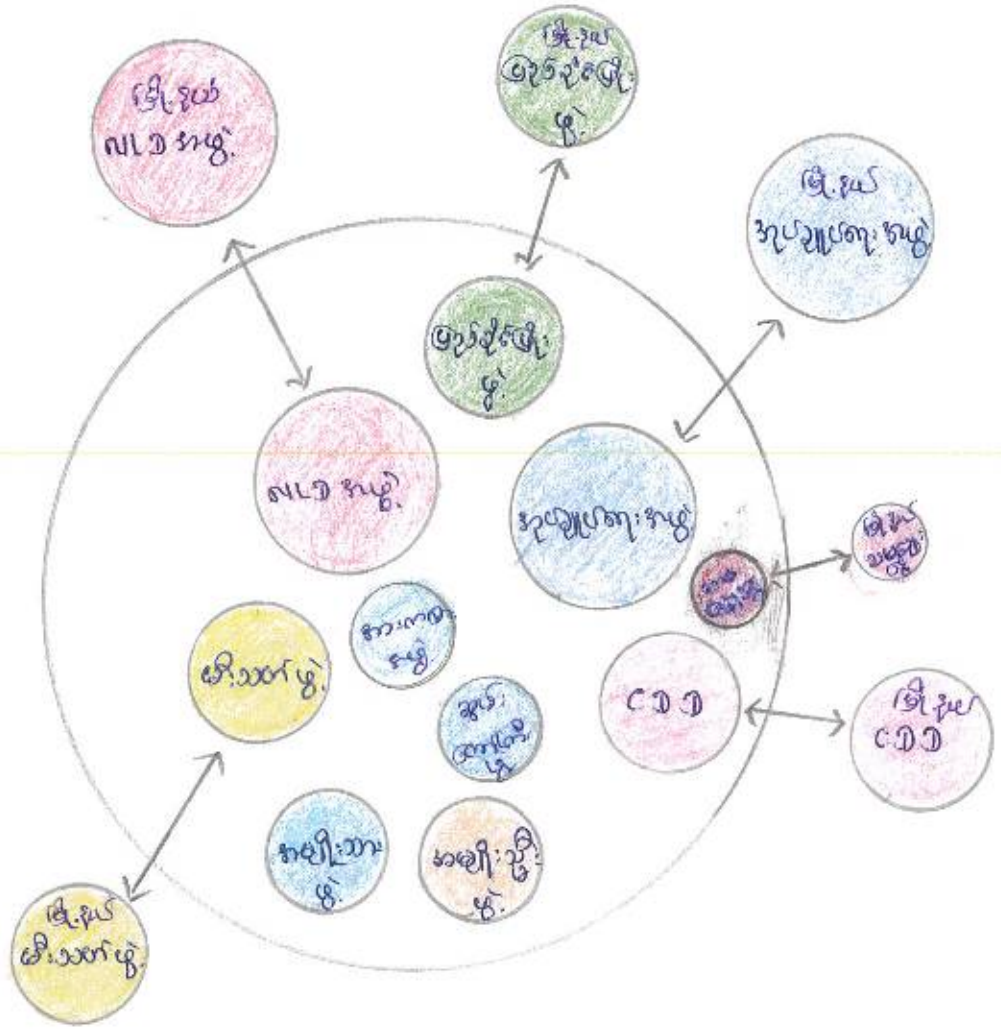

သရက်ချိုပင်ရွက် အဖွဲ့အစည်း ဆိုင်ရာ ချိတ်ဆက် မြှူ

သရက်ချိုပင်ရွက် အဖွဲ့အစည်း ဆိုင်ရာ ချိတ်ဆက် မြှူ များမှာ-

၁။ အူ မျှ၊ အူ ညို ရေး အဖွဲ့

၂။ ဒုဗျာချိုပင် ရေး အဖွဲ့

၃။ အားကစား အဖွဲ့

၄။ ဓမ္မာစင်္ဂဟ အဖွဲ့

၅။ ဆွမ်းကော်ကြီး အဖွဲ့

၆။ သမဇ္ဈာန် အဖွဲ့

၇။ ဂူတုအဟိတ အဖွဲ့၊ စာပေတိုက်၊ ဖြစ်တည်။

ဂူတုအဟိတ အဖွဲ့ နှင့် သမဇ္ဈာန် အဖွဲ့ များသည် မြို့နယ်နှင့် ချိတ်

ဆက်သွယ် ခြင်းဖြစ်ပါသည်။

# ပုဂ္ဂိုလ်ရေးသုံးသပ်မှုအဖွဲ့အစည်း

ပုဂ္ဂိုလ်ရေးသုံးသပ်မှု

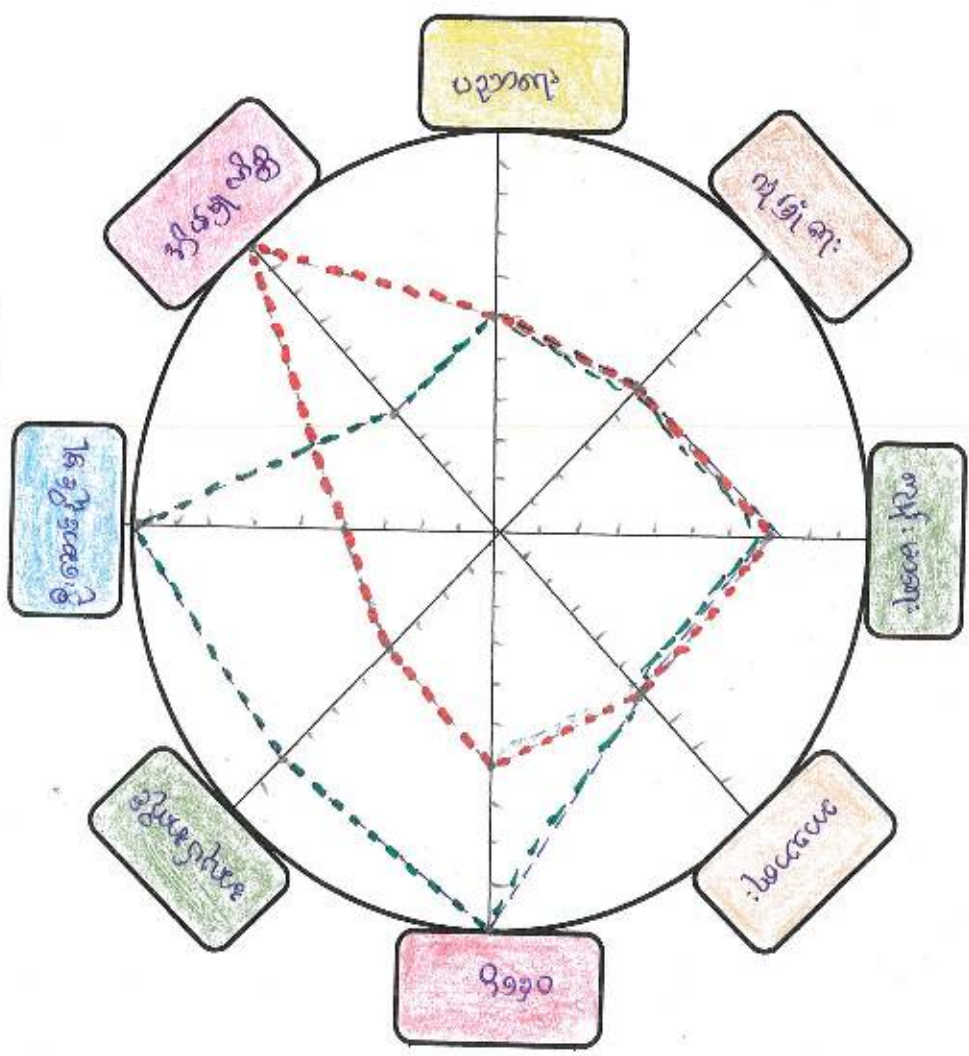

အစီအစဉ်  
 အကောင်အထည်ဖော်မှု  
 အားပေးမှု

သရက် ချိပ်ခဲ ကျားစွာ ပင်ကူ ခိတ် သုံး သပ်ခြင်း

ခိတ်ခွက်စွာ များတွင် အမျိုးသမီး များက ဦးဆောင်ပြီး အမျိုးသားများက  
ကုန်ခြင်း၊ အပျင်းယပ်သော ပါဝင်ဆောင်ရွက် နိုင်ခြင်း၊ ကျွေးရပါသည်။ မညာရေး  
မှာ အမျိုးသမီး အမျိုးသား အမျိုးတူညီစွာ ဖြစ်ပါသည်။ နှုတ်ဖြူ ပေးနိုင်ခြင်းမှာ  
အမျိုးသားများက ကုန်ခြင်းဖြင့် ပေးနိုင်ပြီး အမျိုးသမီး များက ၅၀% သာပေးနိုင်ခြင်း၊  
ကျွေးရပါသည်။

ကျွမ်းမာရေး ကဏ္ဍမှာ အမျိုးသမီး အမျိုးသား အမျိုးတူညီစွာ ဖြစ်ပါသည်။  
ဦးဆောင်နိုင်ခြင်းမှာ အမျိုးသားများက ကုန်ခြင်းဖြင့် ဦးဆောင်ပြီး အမျိုးသမီး များမှာ  
၄၀% သာ ဦးဆောင်နိုင်ခြင်း၊ ကျွေးရပါသည်။ သာသနာရေးတွင်လည်း သူများ  
ကျောင်းထဲ၊ စာရေးရိပ်သာ သွားရာမှာ အမျိုးသား အမျိုးသမီး အမျိုးတူညီခြင်း၊  
ကျွေးရပါသည်။

ဝင်ငွေရှာရာမှာလည်း အမျိုးသားများက အမျိုးသမီး များထက် ပိုက်ဆံ  
ရှာနိုင်ခြင်း၊ ကျွေးရပါသည်။ အလုပ်အကိုင်အဖွဲ့အစည်းမှာလည်း အမျိုးသားများက  
ဦးဆောင်ရာတွင် ဦးဆောင်ပြီး အမျိုးသမီး များက အလုပ်အကိုင်ရေးရာ အပျင်းယပ်သော  
ရှာနိုင်ခြင်း၊ သုံးသပ်ကျွေးရပါသည်။

ဝိသုဒ္ဓိသင်္ဂဟ် နိဗ္ဗာန် ဝိသုဒ္ဓိသင်္ဂဟ် ၊ သရဏ်သီလဝိသုဒ္ဓိသင်္ဂဟ် အဆင်အခါ ၊ မြတ်ဗျူးချက်ဒွင်

ဦးစားပေးပျဉ်းစဉ်များ

အမျိုးသား အဆင်အခါ	အမျိုးသမီး အဆင်အခါ
<p>၀။ ဣန္ဒြေသိင်္ဂဟ် အလွတ်တရား ရရှိရန် ဆင်ခြင်သည်။</p> <p>၂။ ဣန္ဒြေသိင်္ဂဟ် များ သွားလာရန် ဆင်ခြင်သည်။</p> <p>၃။ ဣန္ဒြေသိင်္ဂဟ် များ လမ်းကြား ရရှိရန် ဆင်ခြင်သည်။</p>	<p>၀။ ဣန္ဒြေသိင်္ဂဟ် အလွတ်တရား ရရှိရန် ဆင်ခြင်သည်။</p> <p>၂။ ဣန္ဒြေသိင်္ဂဟ် များ သွားလာရန် ဆင်ခြင်သည်။</p> <p>၃။ ဣန္ဒြေသိင်္ဂဟ် များ လမ်းကြား ရရှိရန် ဆင်ခြင်သည်။</p>
အမျိုးသား မြတ်ဗျူးချက်	အမျိုးသမီး မြတ်ဗျူးချက်
<p>၀။ ကျမ်းဂန်များ ကောင်းလာနိုင်မည်။</p> <p>၂။ သွားလာရန် အဆင်ပြေလာနိုင်မည်။ စီးပွားရေး လိုက်လံလာနိုင်မည်။</p> <p>၃။ မီးသီး အန္တရာယ် ကင်းဝေးနိုင်မည်။ ဒုက္ခဒုက္ခများ အဆင်ပြေလာနိုင်မည်။</p>	<p>၀။ စိတ်ပျက်ရေး ပျဉ်းများ လျော့ပါးလာနိုင်မည်။</p> <p>၂။ သွားလာရန် အဆင်ပြေလာနိုင်မည်။ စီးပွားရေး လိုက်လံလာနိုင်မည်။</p> <p>၃။ ဒုက္ခဒုက္ခများ လွယ်ကူစွာ ဆောင်ရွက်လာနိုင်မည်။</p>

ဦးစားပေးပျဉ်းစဉ်များ

- ၀။ ဣန္ဒြေသိင်္ဂဟ် ပျက်သွယ်တိုင်းခြင်း
- ၂။ ဣန္ဒြေသိင်္ဂဟ် ခင်းခြင်း
- ၃။ ကျွန်ုပ်တို့၏ မီး



PRA GROUP WORK ဆောင်ရွက်နေပုံ

သရက်ချိုပင်စု

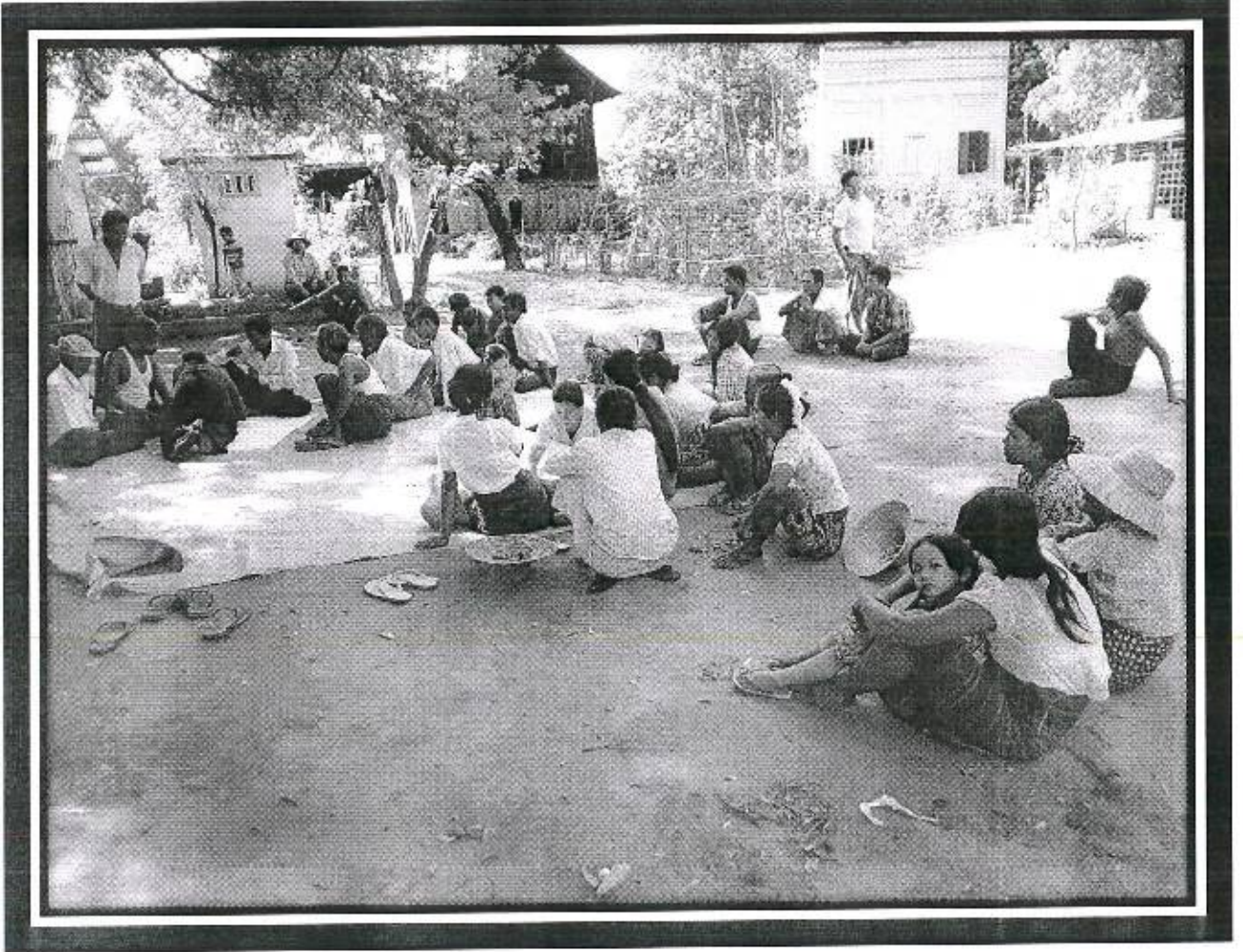

ကောလိပ်အထက်တန်းကျောင်း

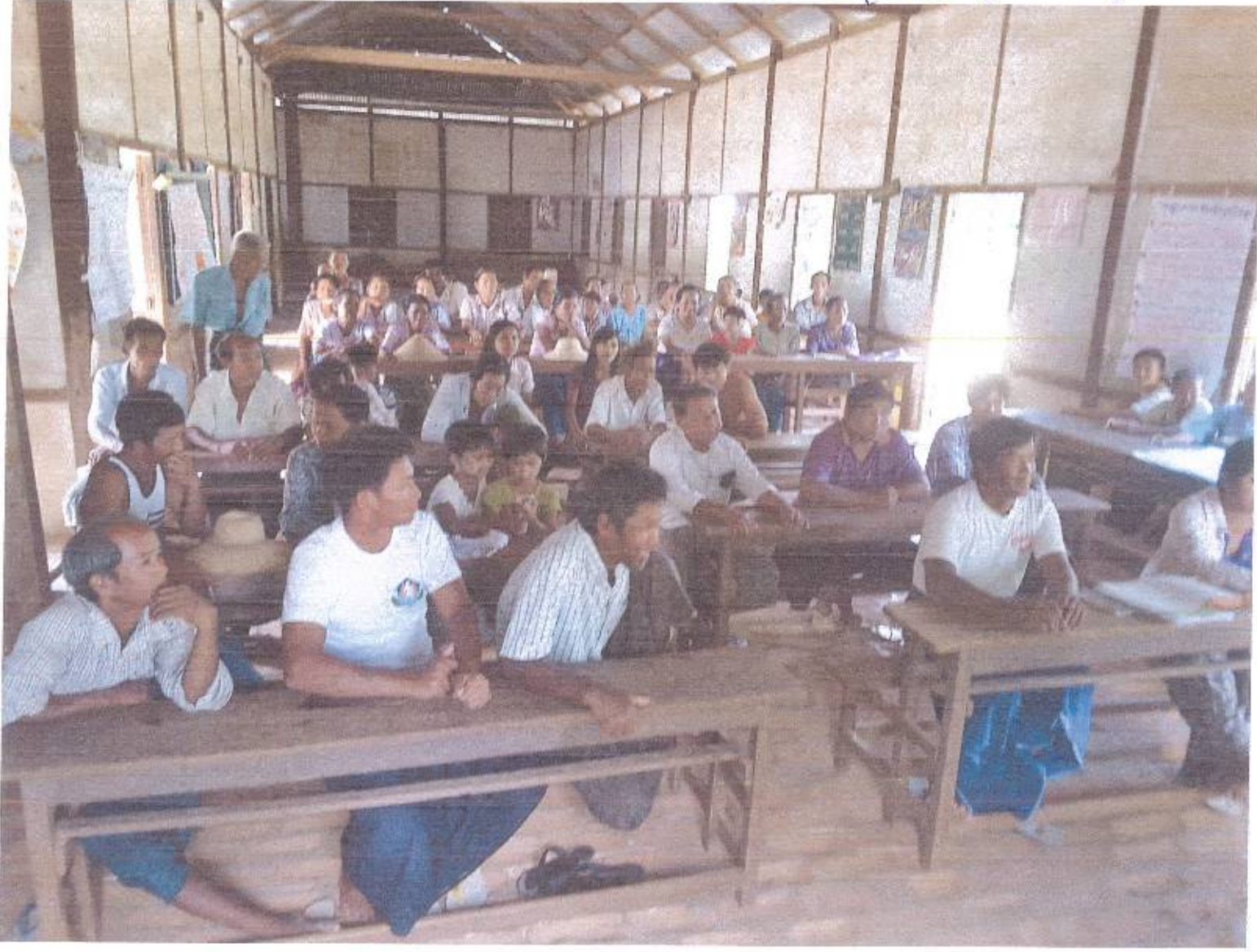





လူထုဗဟိုပြုစီမံကိန်းစီမံကိန်းလက်စွဲ

အပိုင်း-၃ ၂၉.၉.၂၀၁၅

ပုံစံ-၁ ကျေးရွာအခြေခံအချက်အလက်များ (Form PC 1)

လမ်းညွှန်ချက်/ ကျေးရွာတစ်ရွာသို့ ပထမဆုံး မိတ်ဆက်ရေးသွားရောက်သောအခါ လူထုစည်းရုံးရေးမှူးသည် ကျေးရွာခေါင်းဆောင်များအားကျေးရွာအချက်အလက်များကိုမေတ္တာရပ်ခံ၍တောင်းခံရသည်။ ဤအချက်အလက်များကိုစီမံကိန်းမိတ်ဆက်အစည်းဝေးပတ်ပိုင်ပိုင်တောင်းခံရမည်။ စီမံကိန်းမိတ်ဆက်အစည်းဝေးတွင် လူထုစည်းရုံးရေးမှူးသည် ဤအချက်အလက်များအားစစ်ဆေးပြီးမှန်ကန်အောင်ပြုလုပ်ရမည်။ ပြီးနောက်တွင် လူထုစည်းရုံးရေးမှူးမှ သတင်းအချက်အလက်ထဲသို့ Tablets မှတစ်ဆင့်ဖြည့်သွင်းရမည်။

ကျေးရွာအုပ်ချုပ်ရေးမှူးအမည်	ကျေးရွာအုပ်ချုပ်ရေးမှူး၏ဖုန်းနံပါတ်	လူထုစည်းရုံးရေးမှူး၏အမည် ဦးစောလတ်နိုင်ဝင်း
ပြည်နယ်/တိုင်းဒေသကြီး၊ မန္တလေးတိုင်း၊ မြို့နယ် ငါးဖြူမြို့နယ်၊ ကျေးရွာအုပ်စု ၁၁၇၈၈၅၊ ကျေးရွာ ၁၁၇၈၈၅ ချိုပင်		

က. လူဦးရေ

လူမျိုးစု	အိမ်ထောင်စုအရေအတွက်	ကိုးကွယ်သည့်ဘာသာ	အိမ်ထောင်စုအရေအတွက်
လူမျိုးစု (၁) - မြန်မာ	၁၆၆	ဘာသာ(၁) - မြန်မာ	၁၆၆
လူမျိုးစု (၂) -----		ဘာသာ(၂) -----	
လူမျိုးစုရော -----		ဘာသာရော -----	

	အမျိုးသား(အရေအတွက်)	အမျိုးသမီးအရေအတွက်
လူဦးရေ	၃၇၄	၄၆၈
အိမ်ထောင်ဦးစီး	၁၂၁	၄၅

(ခ) လက်လှမ်းမီအသုံးပြုနိုင်သည့်အဆောက်အဦများ

စာသင်ကျောင်း	အမှတ်ခြံပေါ	ကျန်းမာရေး	အမှတ်ခြံပေါ	ဘာသာရေးအဆောက်အဦ	အမှတ်ခြံပေါ
အထက်တန်းကျောင်း	<input type="checkbox"/>	ဆေးရုံ	<input type="checkbox"/>	စေတီ	<input checked="" type="checkbox"/>
အလယ်တန်းကျောင်း	<input type="checkbox"/>	ကျန်းမာရေးဌာန	<input type="checkbox"/>	ဘုန်းကြီးကျောင်း	<input checked="" type="checkbox"/>
မူလတန်းကျောင်း	<input checked="" type="checkbox"/>	ကျန်းမာရေးဌာနခွဲ	<input type="checkbox"/>	ဟိန္ဒူဘုရားကျောင်း	<input type="checkbox"/>
မူကြိုကျောင်း	<input type="checkbox"/>	ဆေးပေးခန်း	<input checked="" type="checkbox"/>	ခရစ်ယာန်ကျောင်း	<input type="checkbox"/>
အခြား	<input type="checkbox"/>	အခြား	<input type="checkbox"/>	ဗလီ	<input type="checkbox"/>
				အခြား	<input type="checkbox"/>
မှတ်ချက်		မှတ်ချက်		မှတ်ချက်	



လူထုဘဟိုပြုစီမံကိန်း၊စီမံကိန်းလက်ဦး

အပိုင်း-၃ ၂၉.၉.၂၀၁၅

(ဂ) ကျွမ်းကျင်သူများမှတ်တမ်း ၊ ကျေးရွာတွင်နေထိုင်သော သို့မဟုတ် တခြားရွာမှလာရောက်သောကျွမ်းကျင်သူများ

(၁) ဗာသင်ကျောင်း			(၂) ကျန်းမာရေး			(၃) လက်မှုပညာရှင်		
	ရွာတွင်နေထိုင်သူ	အခြားရွာမှလာသူ		ရွာတွင်နေထိုင်သူ	အခြားရွာမှလာသူ		ရွာတွင်နေထိုင်သူ	အခြားရွာမှလာသူ
မူလတန်းပြဆရာဆရာမ	<input checked="" type="checkbox"/>	<input checked="" type="checkbox"/>	ဆရာဝန်	<input type="checkbox"/>	<input type="checkbox"/>	လက်သမား	<input checked="" type="checkbox"/>	<input type="checkbox"/>
အထက်တန်းပြဆရာဆရာမ	<input type="checkbox"/>	<input type="checkbox"/>	လက်ထောက်ကျန်းမာရေးမှူး	<input type="checkbox"/>	<input type="checkbox"/>	ပန်းချီ	<input checked="" type="checkbox"/>	<input type="checkbox"/>
အလယ်တန်းပြဆရာဆရာမ	<input type="checkbox"/>	<input type="checkbox"/>	အမျိုးသမီးကျန်းမာရေးဆရာမ	<input type="checkbox"/>	<input type="checkbox"/>	လျှပ်စစ်ဆိုင်ရာ	<input type="checkbox"/>	<input type="checkbox"/>
မူကြံဆရာဆရာမ	<input type="checkbox"/>	<input type="checkbox"/>	အရံသားဖွား	<input type="checkbox"/>	<input type="checkbox"/>	ရေပိုက်သွယ်သူ	<input type="checkbox"/>	<input type="checkbox"/>
အခြား	<input type="checkbox"/>	<input type="checkbox"/>	ပြည်သူ့ကျန်းမာရေးလုပ်သား (၁)/(၂)	<input type="checkbox"/>	<input type="checkbox"/>	စက်ပြင်ဆရာ	<input checked="" type="checkbox"/>	<input type="checkbox"/>
မှတ်ချက်			မှတ်ချက်			မှတ်ချက်		

(ဃ) ကျေးရွာသို့ ရောက်ရှိနိုင်သည့်လမ်းအခြေအနေ / ကျေးရွာတစ်ရွာသည် ၎င်း၏ကျေးရွာအုပ်စုနှင့် ဆက်သွယ်ထားသော လမ်းအခြေအနေ (အောက်ပါတို့ကိုပိုင်းပါ)

ကျောက်ကြမ်းလမ်း: \_\_\_\_\_  
 ကျောက်ခင်းလမ်း: \_\_\_\_\_  
 ကတ္တရာလမ်း: မြေသားလမ်း  
 တွန့်ကရစ်လမ်း: \_\_\_\_\_  
 လူသွားလမ်း: \_\_\_\_\_  
 မော်တော်ဆိုင်ကယ်လမ်း: \_\_\_\_\_  
 အခြား: \_\_\_\_\_

(င) ကျေးရွာဖွံ့ဖြိုးမှုစီမံချက်

- (၁) လူထုဘဟိုပြုစီမံကိန်းမတင်မှီ ဤကျေးရွာတွင်ကျေးရွာဖွံ့ဖြိုးမှု စီမံချက်ရှိခဲ့ပါသလား? ပိုင်းပါ  
ရှိပါသည် (မရှိပါ) မသိပါ
- (၂) ရှိခဲ့ပါလျှင် ဤစီမံချက်ကို မည်သည့် ခုနှစ်တွင်ပြင်ဆင်ခဲ့ပါသနည်း? နှစ်-----/မသိပါ
- (၃) ဤစီမံချက်ကို မြို့နယ်မှအတည်ပြုခဲ့ပါသလား? ပြုခဲ့ပါသည်/မပြုခဲ့ပါ /မသိပါ

(စ) ခရီးအကွာအဝေး

- (၁) ဤကျေးရွာ၏ပဟိုမှ၎င်းကျေးရွာအုပ်စု၏ပဟိုအထိခရီးမိုင်မည်မျှကွာဝေးသနည်း? မိုင်-----/မသိပါ
- (၂) ဤကျေးရွာမှ ၎င်းကျေးရွာအုပ်စုပဟိုအထိသွားလာရာတွင်ကြာမြင့်သည့်အချိန်

ခြောက်သွေ့ရာသီတွင်ကြာချိန် ----- ထော်လာဂျီ/မော်တော်ဆိုင်ကယ်/ခြေလျှင်/လား/မော်တော်တုတ်/  
 အခြား: -----  
 မိုးရာသီတွင်ကြာချိန် ----- ထော်လာဂျီ/မော်တော်ဆိုင်ကယ်/ခြေလျှင်/လား/မော်တော်တုတ်/  
 အခြား: -----

(ဆ) ပတ်ဝန်းကျင်ဆိုင်ရာသဘာဝဘေးအန္တရာယ် -

ဤကျေးရွာတွင်ကြီးကြီးကဲ့သို့ သဘာဝဘေးအန္တရာယ်ကျရောက်ဖူးခြင်းရှိပါသလား။

မရှိပါ  ရှိပါသည်  ရှိလျှင်ဖော်ပြပါ-----

ပုံစံ - ၈ - ၁ ကျေးရွာအခြေခံအချက်အလက်များ (Form PC 1)

လမ်းညွှန်ချက်။ ကျေးရွာတစ်ရွာသို့ ပထမဆုံးမိတ်ဆက်ခရီး သွားရောက်သောအခါ လူထုစည်းရုံးရေးမှူးသည် ကျေးရွာ ခေါင်းဆောင်များအား ကျေးရွာအချက်အလက်များကို မေတ္တာရပ်ခံ၍ တောင်းခံရသည်။ ဤအချက်အလက်များကို စီမံကိန်း မိတ်ဆက်အစည်းဝေးမတိုင်မီတောင်းခံရမည်။ စီမံကိန်းမိတ်ဆက်အစည်းဝေးတွင် လူထုစည်းရုံးရေးမှူးသည် ဤအချက်အလက် များအား စစ်ဆေးပြီး မှန်ကန်အောင်ပြုလုပ်ရမည်။ ပြီးနောက်တွင် လူထုစည်းရုံးရေးမှူးမှ သတင်းအချက်အလက်ထံသို့ Tablets မှ တဆင့် ဖြည့်သွင်းရမည်။

ကျေးရွာခေါင်းဆောင် အမည် ဦးတင်အောင်	ကျေးရွာခေါင်းဆောင်၏ ဖုန်းနံပါတ် ၀၇၇၄၆၅၁၇၇၅၃	လူထုစည်းရုံးရေးမှူး၏ အမည် ဦးကျော်နိုင်ဝင်း
ပြည်နယ်/တိုင်းဒေသကြီး	မြို့နယ်	ကျေးရွာအုပ်စု
	၀၂၂၊ ၃၃	၁၁၇-၆၅၂၊ ၀၂၂-၆၅၂၊ ၀၂၂-၆၅၂

က။ လူဦးရေ

လူမျိုးစု	အိမ်ထောင်စုအရေအတွက်	ကိုးကွယ်သည့်ဘာသာ	အိမ်ထောင်စုအရေအတွက်
လူမျိုးစု (၁) ----- မြန်မာ	၂၀၈	ဘာသာ (၁) ----- မြန်မာ	၂၀၈
လူမျိုးစု (၂) -----		ဘာသာ (၂) -----	
လူမျိုးစု (၃) -----		ဘာသာ (၃) -----	
လူမျိုးစုရော -----		ဘာသာရော -----	
အခြား	အရေအတွက်		
မသန်စွမ်းသူများ သက်ကြီးရွယ်အိုများ (၆၅ နှစ် နှင့် အထက်)	၇၅		
စစ်ဘေးရှောင်			

	အမျိုးသား (အရေအတွက်)	အမျိုးသမီး (အရေအတွက်)
လူဦးရေ		
လူမျိုးစု (၁) -----	၄၁၆	၅၅၂
လူမျိုးစု (၂) -----		
လူမျိုးစု (၃) -----		
အခြား		
အိမ်ထောင်ဦးစီး	၁၃၇	၆၇

(ခ) အခြေခံအထောက်အပံ့ အသုံးအဆောင်များ

စာသင်ကျောင်း	အမှတ် ခြံရံပါ	ကျန်းမာရေး	အမှတ် ခြံရံပါ	ဘာသာရေး အဆောက် အအုံများ	အမှတ် ခြံရံပါ
အထက်တန်းကျောင်း	<input type="checkbox"/>	ဆေးရုံ	<input type="checkbox"/>	စေတီ	<input type="checkbox"/>

အလယ်တန်းကျောင်း	<input type="checkbox"/>	ကျန်းမာရေးဌာန	<input type="checkbox"/>	ဘုန်းကြီးကျောင်း	<input checked="" type="checkbox"/>
မူလတန်းကျောင်း	<input checked="" type="checkbox"/>	ကျန်းမာရေးဌာနခွဲ	<input checked="" type="checkbox"/>	ဟိန္ဒူဘုရားကျောင်း	<input type="checkbox"/>
မူကြိုကျောင်း	<input type="checkbox"/>	ဆေးပေးခန်း	<input type="checkbox"/>	ခရစ်ယာန်ကျောင်း	<input type="checkbox"/>
အခြား	<input type="checkbox"/>	အခြား	<input type="checkbox"/>	ဝလီ	<input type="checkbox"/>
				အခြား	<input type="checkbox"/>
မှတ်ချက်		မှတ်ချက်		မှတ်ချက်	

(ဂ) ကျွမ်းကျင်သူများမှတ်တမ်း (ကျေးရွာတွင်နေထိုင်သော သို့မဟုတ် တခြားရွာမှလာရောက်သော ကျွမ်းကျင်သူများ)

(၁) စာသင်ကျောင်း			(၂) ကျန်းမာရေး			(၃) လက်မှုပညာရှင်		
	ရွာတွင်နေထိုင်သူ	အခြားရွာမှလာသူ		ရွာတွင်နေထိုင်သူ	အခြားရွာမှလာသူ		ရွာတွင်နေထိုင်သူ	အခြားရွာမှလာသူ
မူလတန်းပြဆရာ/မ	<input checked="" type="checkbox"/>	<input checked="" type="checkbox"/>	ဆရာပန်	<input type="checkbox"/>	<input type="checkbox"/>	လက်သမား	<input checked="" type="checkbox"/>	<input checked="" type="checkbox"/>
အထက်တန်းပြဆရာ/မ	<input type="checkbox"/>	<input type="checkbox"/>	လက်ထောက်ကျန်းမာရေးမှူး	<input type="checkbox"/>	<input type="checkbox"/>	ပန်းရံ	<input checked="" type="checkbox"/>	<input checked="" type="checkbox"/>
အလယ်တန်းပြဆရာ/မ	<input type="checkbox"/>	<input type="checkbox"/>	အမျိုးသမီးကျန်းမာရေးဆရာမ	<input checked="" type="checkbox"/>	<input type="checkbox"/>	လျှပ်စစ်ကျွမ်းကျင်သမား	<input type="checkbox"/>	<input type="checkbox"/>
မူကြိုဆရာ/မ	<input type="checkbox"/>	<input type="checkbox"/>	သားဖွားဆရာမ	<input checked="" type="checkbox"/>	<input type="checkbox"/>	ရေပိုက်သွယ်သူ	<input type="checkbox"/>	<input type="checkbox"/>
အခြား	<input type="checkbox"/>	<input type="checkbox"/>	ပြည်သူ့ကျန်းမာရေးလုပ်သား	<input type="checkbox"/>	<input type="checkbox"/>	စက်ပြင်ဆရာ	<input checked="" type="checkbox"/>	<input type="checkbox"/>
မှတ်ချက်			မှတ်ချက်			မှတ်ချက်		

(ဃ) ကျေးရွာသို့ ရောက်ရှိနိုင်သည့် လမ်းအခြေအနေ / ကျေးရွာတစ်ရွာသည် ၎င်း၏ ကျေးရွာအုပ်စုနှင့် ဆက်သွယ်ထားသော လမ်းအခြေအနေ (အောက်ပါတို့ကိုဝိုင်းပါ)

ကျောက်ကြမ်းလမ်း      ကတ္တရာလမ်း      ကွန်ကရစ်လမ်း      မော်တော်ဆိုင်ကယ်လမ်း  
ကျောက်ခင်းလမ်း      မြေသားလမ်း      လူသွားလမ်း      အခြား \_\_\_\_\_

(င) ကျေးရွာဖွံ့ဖြိုးမှုစီမံချက်

- (၁) လူထုပဟိုပြုစီမံကိန်းမစတင်မှီ ဤကျေးရွာတွင်ကျေးရွာဖွံ့ဖြိုးမှု စီမံချက်ရှိခဲ့ပါသလား? ဝိုင်းပါ  
ရှိပါသည်/မရှိပါ/မသိပါ
- (၂) ရှိခဲ့ပါလျှင် ဤစီမံချက်ကို မည်သည့် ခုနှစ်တွင်ပြင်ဆင်ခဲ့ပါသနည်း? နှစ်-----/မသိပါ
- (၃) ဤစီမံချက်ကို မြို့နယ်မှအတည်ပြုခဲ့ပါသလား? ပြုခဲ့ပါသည်/မပြုခဲ့ပါ /မသိပါ

(စ) ခရီးအကွာအဝေး

- (၁) ဤကျေးရွာ၏ပဟိုမှ ၎င်းကျေးရွာအုပ်စု၏ပဟိုအထိ ခရီးခိုင်မည်မျှကွာဝေးသနည်း? ဝိုင်း-----/မသိပါ
- (၂) ဤကျေးရွာမှ ၎င်းကျေးရွာအုပ်စုပဟိုအထိ သွားလာရာတွင်ကြာမြင့်သည့်အချိန်။

ခြောက်သွေ့ ရာသီတွင်ကြာချိန် ----- ထော်လာဂျီ/မော်တော်ဆိုင်ကယ်/မြေလျင်/လား/မော်တော်ဘုတ်/  
အခြား -----

မိုးရာသီတွင်ကြာချိန် ----- ထော်လာဂျီ/မော်တော်ဆိုင်ကယ်/မြေလျင်/လား/မော်တော်ဘုတ်/  
အခြား -----







အမျိုးအစား	II	အမျိုးအစား	II	တပ်အမျိုးအစား	II
မှတ်ချက်		မှတ်ချက်		မှတ်ချက်	

(ဂ) ကျွမ်းကျင်သူများမှတ်တမ်း (ကျေးရွာတွင်းနေထိုင်သော သို့မဟုတ် တခြားရွာမှလာရောက်သော ကျွမ်းကျင်သူများ)

(၁) တစ်ခဲကျောင်း			(၂) ကျွမ်းကျင်သူများ			(၃) လက်မှတ်များ		
	ရွာတွင်းနေထိုင်သူ	အခြားရွာမှလာသူ		ရွာတွင်းနေထိုင်သူ	အခြားရွာမှလာသူ		ရွာတွင်းနေထိုင်သူ	အခြားရွာမှလာသူ
ပူးတွဲအစည်းအဝေး/အစည်းအဝေး	II	M	အထူးအစည်းအဝေး	II	II	လက်မှတ်	II	
အထူးအစည်းအဝေး	M	II	အထူးအစည်းအဝေး	M	II	အခြားအစည်းအဝေး	II	
အထူးအစည်းအဝေး	M	II	အထူးအစည်းအဝေး	II	II	အထူးအစည်းအဝေး		
အထူးအစည်းအဝေး	II	II	အထူးအစည်းအဝေး	M	II	အထူးအစည်းအဝေး	M	
အထူးအစည်းအဝေး	II	II	အထူးအစည်းအဝေး	II	II	အထူးအစည်းအဝေး	M	

(ပ.၁) ကျေးရွာသို့ ရောက်ရှိနိုင်သည့် လမ်းအခြေအနေ / ကျေးရွာတစ်ရွာသည် ၎င်း၏ ကျေးရွာအုပ်စုနှင့် ဆက်သွယ်ထားသော လမ်းအခြေအနေ (အောက်ပါတို့ကို ဝိုင်းပါ)

ကျောက်ကြမ်းလမ်း      ကတ္တရာလမ်း      ကွန်ကရစ်လမ်း      ဖော်တော်ဆိုင်ကယ်လမ်း  
 ကျောက်ခင်းလမ်း      မြေကားလမ်း      လူသွားလမ်း      အခြား \_\_\_\_\_

(၁) ကျေးရွာအုပ်စုမှ ဝတ်စုံ

- (၁) လူထုဝတ်ပြု ဝတ်စုံလက်ခွဲ အပိုင်းကို ကျေးရွာတွင် ကျေးရွာအုပ်စုမှ ဝတ်စုံ ဖြန့်ဖြူးပေးပါသလား? ဝိုင်းပါ
- (၂) ဝတ်စုံ ဖြန့်ဖြူးပေးပါသည့် နေရာတွင် ဝတ်စုံ ဖြန့်ဖြူးပေးပါသလား? ဝိုင်းပါ / မဝိုင်းပါ
- (၃) ဝတ်စုံ ဖြန့်ဖြူးပေးပါသည့် နေရာတွင် ဝတ်စုံ ဖြန့်ဖြူးပေးပါသလား? ဝိုင်းပါ / မဝိုင်းပါ

(၂) ဝတ်စုံ အခြေအနေ

- (၁) ဝတ်စုံ အခြေအနေကို ဝတ်စုံ အခြေအနေ အပေါ်တွင် ဝတ်စုံ အခြေအနေ ဖြန့်ဖြူးပေးပါသလား? ဝိုင်းပါ / မဝိုင်းပါ
  - (၂) ဝတ်စုံ အခြေအနေကို ဝတ်စုံ အခြေအနေ အပေါ်တွင် ဝတ်စုံ အခြေအနေ ဖြန့်ဖြူးပေးပါသလား? ဝိုင်းပါ / မဝိုင်းပါ
- ကျေးရွာအုပ်စုမှ ဝတ်စုံ ဖြန့်ဖြူးပေးပါသည့် နေရာတွင် ဝတ်စုံ ဖြန့်ဖြူးပေးပါသလား? ဝိုင်းပါ / မဝိုင်းပါ
- ကျေးရွာအုပ်စုမှ ဝတ်စုံ ဖြန့်ဖြူးပေးပါသည့် နေရာတွင် ဝတ်စုံ ဖြန့်ဖြူးပေးပါသလား? ဝိုင်းပါ / မဝိုင်းပါ

(ဆ) ဝတ်စုံ အခြေအနေ

ကျေးရွာအုပ်စုမှ ဝတ်စုံ ဖြန့်ဖြူးပေးပါသည့် နေရာတွင် ဝတ်စုံ ဖြန့်ဖြူးပေးပါသလား? ဝိုင်းပါ / မဝိုင်းပါ

ကျေးရွာအုပ်စုမှ ဝတ်စုံ ဖြန့်ဖြူးပေးပါသည့် နေရာတွင် ဝတ်စုံ ဖြန့်ဖြူးပေးပါသလား? ဝိုင်းပါ / မဝိုင်းပါ



(ဇ) ကျေးရွာတွင် ဖွဲ့စည်းထားသော အဖွဲ့အစည်းများ

လူထုဝန်ထမ်းချိမ်းညှိရေး ဝန်ထမ်းချိမ်းညှိရေး အဖွဲ့အစည်းတွင် အဖွဲ့အစည်း (သို့) ရွာသားများတိုင်ပင်ဆွဲချက် (သို့) ဝန်ထမ်းချိမ်းညှိရေး ဖွဲ့စည်းထားသည့် အဖွဲ့အစည်းများရှိပါသလား။

(၁) ဖြူဖွဲ့ရေး ၂၀၁၆ ခုနှစ်

(၂) \_\_\_\_\_

ကျေးရွာခေါင်းဆောင်

အမည် ဦး တင်ဦး

လက်မှတ်

နေ့စွဲ 18.10.2017

လူထုဝန်ထမ်းချိမ်းညှိရေး

အမည် ဦး သက်ဝင်းစော

လက်မှတ်

နေ့စွဲ 18.10.2017



လူထုပဟိုပြုစီမံကိန်းစီမံကိန်းလက်ဖွဲ့  
အပိုင်း-၃ ၂၉.၂၀၀၅

ပုံစံ စ-၂ - စီမံကိန်းစက်ဝန်းအချိန်ဇယား (PC 2)

လမ်းညွှန်ဖွဲ့စည်းသက်ဆိုင်ရာလူထုပဟိုပြုစီမံကိန်း/လက်ထောက်နည်းပညာနည်းပညာများ/လက်ထောက်နည်းပညာများအဆင့်တစ်ခုစီ ဖြစ်ပေါ်စေရန်အတွက်  
အတွက်တိုက်ပုံစံကိုဖြည့်သွင်းရမည်။  
စည်းရုံးရေးများ/ဝန်ထမ်း အမည် မြ၊ဖေ၊မင်း ဇွဲဝင်း

စနစ် ၁.၃.၂၀၁၆  
ပြည်နယ်/တိုင်း မန္တလေး မြို့နယ် ဘိက္ခုနော် ကျေးရွာအုပ်စု ၁၁၇၆ ချောင်း ကျေးရွာ ၁၁၇၆ ချောင်း

စက်ဝန်းအားအမှတ်ကြိုပါ  စက်ဝန်း(၆)  စက်ဝန်း(၂)  စက်ဝန်း(၃)  
စက်ဝန်း(၄)

စီမံကိန်းထောင်ရွက်မှုအဆင့်များ	စနစ်		အစည်းအဝေးတွင်တက်ရောက်သူအရေအတွက်				
	စတင်သည့်နေ့	ပြီးဆုံးသည့်နေ့	အမျိုးသားအရေအတွက်	အမျိုးသမီးအရေအတွက်	အိမ်ထောင်စုအရေအတွက်	လူမျိုးစုတက်ရောက်သူအရေအတွက်နှင့် လူမျိုးစုအမည်	
၁. ကျေးရွာစီမံကိန်း မိတ်ဆက်အစည်းအဝေး	၁.၃.၂၀၁၆	၁.၄.၂၀၁၆	၁၅၇	၂၄၃	၄၀၇		
၂. ကျေးရွာဖွံ့ဖြိုးရေး စီမံချက်ရေးဆွဲခြင်း အစည်းအဝေး	၁.၃.၂၀၁၆	၁.၃.၂၀၁၆	၁၅၇	၂၄၃	၄၀၇		
၃. ကျေးရွာအုပ်စု လုပ်ငန်း ဆုံးဖြတ်ချက်ချသည့်အစည်းအဝေး	၂၀.၅.၂၀၁၆	၂၀.၅.၂၀၁၆					
၄. မြို့နယ်အစဉ်စီမံကိန်းရေးဆွဲရေးနှင့်အကောင်အထည်ဖော်ရေးကော်မတီ၏ စီမံကိန်း သုံးသပ်မှုအစည်းအဝေး	၀၅.၆.၂၀၁၆	၀၅.၆.၂၀၁၆	မလို	မလို	မလို	မလို	
၅. မြို့နယ် စီမံကိန်းရေးဆွဲရေးနှင့်အကောင်အထည်ဖော်ရေးကော်မတီ၏ဆုံးဖြတ်ချက်ချသည့်အစည်းအဝေး	၅.၆.၂၀၁၆	၅.၆.၂၀၁၆	၇	၃	၁၀		
၆. စီမံကိန်းလုပ်ငန်းဖွံ့ဖြိုးရေးစီမံချက်ရေးဆွဲခြင်း အစည်းအဝေး	မလို	မလို	မလို	မလို	မလို	မလို	
၆.၀၁။ စီမံကိန်းလုပ်ငန်း အကောင်အထည်ဖော်ရေးအစီအစဉ် ရေးဆွဲခြင်း	၁၇.၆.၂၀၁၆	၁၇.၆.၂၀၁၆	၁၂	၈	၂၀		
၆.၂။ ဝယ်ယူရေးအစီအစဉ် ရေးဆွဲခြင်း	၁၇.၆.၂၀၁၆	၁၇.၇.၂၀၁၆	၁၀	၆	၁၆		



လူထုဗဟိုပြုစီမံကိန်း၊စီမံကိန်းလက်ဖွဲ့  
အပိုင်း-၃ ၂၆.၆.၂၀၁၅

၆.၃။ တက္ကသိုလ်ကျောင်းများ၊ လူ့စားအိမ်အစဉ် ရေးဆွဲခြင်း	၀၅.၀၇.၂၀၁၆	၀၅.၇.၂၀၁၆	၇၀	၆	၆	၁၆	
၆.၄။ ပြင်/ထိန်းသိမ်းရေးအစဉ် ရေးဆွဲခြင်း							
၇. စီမံကိန်းလုပ်ငန်းခွဲ တိုးတက်မှု စောင့်ကြည့် လေ့လာရေးအစဉ်အစား	မလို	မလို	မလို	မလို	မလို	မလို	မလို
၇.၀။ အစဉ်အစား ပထမအကြိမ်	၀၅.၇.၂၀၁၆	၀၅.၇.၂၀၁၆	၇၀	၆	၆	၁၆	
၇.၂။ အစဉ်အစား စတင်အကြိမ်	၁၇.၇.၂၀၁၆	၁၇.၇.၂၀၁၆	၇၀	၆	၆	၁၆	
၇.၃။ အစဉ်အစား တတိယအကြိမ်	၁၆.၆.၂၀၁၆	၁၆.၆.၂၀၁၆	၇၀	၆	၆	၁၆	
၈. စီမံကိန်းလုပ်ငန်းခွဲ အပြီးသတ်စစ်ဆေးခြင်း အစဉ်အစား							
၉. လူထုစစ်ဆေးရေးအစဉ်အစား							

ပုံစံ - ၀ - ၂ - စီမံကိန်းစက်ဝန်းအချိန်ဇယား (PC 2)

လယ်ဥယျာဉ်များ သက်ဆိုင်ရာလူထုစည်းရုံးရေးမှူး/လက်ထောက်နည်းဗညာမှူးများမှ စီမံကိန်းစက်ဝန်းအဆင့်တစ်ခုစီပြီးစီးတိုင်း ကျေးရွာနှင့် ကျေးရွာအုပ်စုအတွက် ဤပုံစံကို ဖြည့်သွင်းရမည်။

စည်းရုံးရေးမှူး/ဝန်ထမ်း အမည် ဦးအောင်နိုင်

နေ့စွဲ 20.1.2017 စက်ဝန်းအားအမှတ်ဖြစ်ပါ  စက်ဝန်း(၀)  စက်ဝန်း(၂)  စက်ဝန်း(၃)

ပြည်နယ်/တိုင်း အင်းစိန် မြို့နယ် လျှပ်စစ် ကျေးရွာအုပ်စု ၁၁၇၆ မြို့နယ် ကျေးရွာ ၁၁၇၆ ဖြစ်ပါသည်

စီမံကိန်းဆောင်ရွက်မှုအဆင့်များ	နေ့စွဲ		အချိန်အား အရေအတွက်	အမျိုးသမီး အရေအတွက်	အစည်းအဝေးတွင်တက်ရောက်သူအရေအတွက်	လူမျိုးစုတက်ရောက်သူ အရေအတွက် နှင့် လူမျိုးစုအမည်
	စတင်သည့် နေ့	ပြီးဆုံးသည့်နေ့				
၁။ ကျေးရွာစီမံကိန်း မိတ်ဆက်အစည်းအဝေး	20.1.17	20.1.17	30	67	97	
၂။ ကျေးရွာဖွံ့ဖြိုးရေး စီမံချက်ရေးဆွဲခြင်း အစည်းအဝေး	20.1.17	20.1.17	30	67	97	
၃။ ကျေးရွာအုပ်စု လုပ်ငန်းဆုံးဖြတ်ချက်ချသည့် အစည်းအဝေး	20.1.17	20.1.17	12	10	22	
၄။ မြို့နယ်အဆင့် စီမံကိန်းရေးဆွဲရေး နှင့် အကောင်အထည်ဖော်ရေးကော်မတီ၏ စီမံကိန်း သုံးသပ်မှု အစည်းအဝေး				မရှိ	မရှိ	မရှိ
၅။ မြို့နယ် စီမံကိန်းရေးဆွဲရေး နှင့် အကောင်အထည်ဖော်ရေး ကော်မတီ၏ဆုံးဖြတ်မှုကို ရွာသို့ အသိပေး အကြောင်းကြားသည့် အစည်းအဝေး	23.3.17	23.3.17	20	11	31	
၆။ စီမံကိန်းလုပ်ငန်းခွဲစီမံချက်ရေးဆွဲခြင်း အစည်းအဝေး						
၆.၀။ စီမံကိန်းလုပ်ငန်း အကောင်အထည်ဖော်	23.3.17	23.3.17	20	11	31	

ရေအစိအစဉ် ရေးဆွဲခြင်း									
၆.၂။ ဝယ်ယူရေးအစိအစဉ် ရေးဆွဲခြင်း	၂၃.၃.၁၇	၂၃.၃.၁၇	၂၀	၂၁	၃၁				
၆.၃။ ဘဏ္ဍာရေးဝန်ကြီးရုံး လျာထားအစိအစဉ် ရေးဆွဲခြင်း	၂၀.၁.၁၇	၂၀.၁.၁၇	၁၂	၈	၃၀				
၆.၄။ ပြင်/ထိန်းအစိအစဉ် ရေးဆွဲခြင်း	၃၁.၈.၁၇	၃၁.၈.၁၇	၅၀	၈၀	၁၃၀				
၇။ စီမံကိန်းလုပ်ငန်းခွဲ တိုးတက်မှု စောင့်ကြည့် အစည်းအဝေး									
၇.၁။ အစည်းအဝေး ယထာအကြိမ်	၅.၅.၁၇	၅.၅.၁၇	၁၀	၆	၁၆				
၇.၂။ အစည်းအဝေး ဒုတိယအကြိမ်	၁၅.၅.၁၇	၁၅.၅.၁၇	၁၀	၆	၁၆				
၇.၃။ အစည်းအဝေး တတိယအကြိမ်	၃၀.၈.၁၇	၃၀.၈.၁၇	၁၀	၆	၁၆				
၈။ စီမံကိန်းလုပ်ငန်းခွဲ အပြီးသတ်စစ်ဆေးခြင်း အစည်းအဝေး	၃၀.၈.၁၇	၃၀.၈.၁၇	၁၀	၆	၁၆				
၉။ လူထုစစ်ဆေးပွဲအစည်းအဝေး	၃၁.၈.၁၇	၃၁.၈.၁၇	၅၀	၈၀	၁၃၀				





၁။ ဝင်ရောက်ခံယူရန်အတွက် အချက်အလက်	၂၇.၂.၇၈	၉.၃.၇၈	၈	၈	၇၆	၇၆	၇
၂။ ဝင်ရောက်ခံယူရန်အတွက် အချက်အလက်	၉.၃.၇၈	၉.၃.၇၈	၈	၈	၇၆	၇၆	၇
၃။ မြန်မာနိုင်ငံအတွက် အချက်အလက်	၂၀.၃.၇၈	၂၀.၃.၇၈	၈	၈	၇၆	၇၆	၇
၄။ စီမံကိန်းလုပ်ငန်းနှင့် ဘက်စုံသက်သက် အကျိုးပြုအောင်							
အထူးအားပေးခြင်း							
၅။ အထူးအားပေးခြင်း ပေးပေးခြင်း							
၆။ အထူးအားပေးခြင်း ပေးပေးခြင်း							
၇။ အထူးအားပေးခြင်း ပေးပေးခြင်း							
၈။ စီမံကိန်းလုပ်ငန်းနှင့် အကျိုးသက်တမ်းအားဖြင့်							
အထူးအားပေးခြင်း							



ပုံစံ ၈-၃ ကျေးရွာဖွံ့ဖြိုးရေး ဦးစားပေးအစီအစဉ်

လမ်းညွှန်ချက်/ အသင့် (၃) ကျေးရွာ မျှော်မှန်းချက်အစည်းအဝေး ပြီးဆုံးသောအခါ ကျေးရွာပိုင်ဆိုင်မှု အထောက်အကူ ပြုကော်မတီသည် လူထုစည်းရုံးရေးမှူး အကူအညီဖြင့် ဤပုံစံကို ပြည့်စုံအောင် ဖြည့်သွင်းရမည်။ အားလုံးသော အခက်အခဲအတားအဆီးများ၊ ဖွံ့ဖြိုးမှု ဦးစားပေးအစီအစဉ်များ၊ လူထုဗဟိုပြုပိုင်ဆိုင်မှု၏ ရန်ပုံငွေ အရင်းအမြစ်နှင့် သောက်ဆိုင်သည့် လုပ်ငန်းများအားလုံးကို ဖော်ပြရမည်။

လူထုစည်းရုံးရေးမှူး/ ဝန်ထမ်း အမည် ဦးစောဝင်းမြင့်ဝင်း

နေ့စွဲ 1. 3. 2016 စက်ဝန်းအား အမှတ်ခြစ်ပါ (V)  စက်ဝန်း (၈)   
 စက်ဝန်း (၂)  စက်ဝန်း (၃)  စက်ဝန်း (၄)

ပြည်နယ်/တိုင်း	မြို့နယ်	ကျေးရွာအုပ်စု	ကျေးရွာ
မန္တလေး	ကျွန်းဘွယ်	ကျေးရွာအုပ်စု	ကျေးရွာ

က. အခက်အခဲအတားအဆီးများအား ဆွေးနွေးခြင်း - ယခုလက်ရှိအခြေအနေတွင် ဤကျေးရွာဖွံ့ဖြိုး တိုးတက်ရေး အတွက် အဓိက အခက်အခဲ အတားအဆီးများသည် မည်သည့်အရာများ ဖြစ်ပါသနည်း။ (အမျိုးသား/သမီး အနည်းဆုံး အခက်အခဲ ၅ ခုစီ ဖော်ပြပါ)

အမျိုးသား အဖွဲ့မှ တင်ပြသော အခက်အခဲ အတားအဆီးများ		အမျိုးသမီး အဖွဲ့မှ တင်ပြသော အခက်အခဲ အတားအဆီးများ	
၁	ကျောင်း မြေ ချွမ်း ချိုး	၁	ကျေးရွာရောက်
၂	ကျေးရွာရောက်	၂	ကျောင်း မြေ ချွမ်း ချိုး
၃	ရွာချင်း ဆက်သွယ်ရေး	၃	ကျေးရွာရောက်
၄	ကျောင်း မြေ ချွမ်း ချိုး	၄	ကျောင်း မြေ ချွမ်း ချိုး
၅	ကျောင်း မြေ ချွမ်း ချိုး	၅	ရွာချင်း ဆက်သွယ်ရေး

ခ. မျှော်မှန်းခြင်း- ဤကျေးရွာဖွံ့ဖြိုး တိုးတက်ရေးအတွက် နောင်လာမည့် (၅) နှစ်အား ရည်ရွယ်၍ ဆောင်ရွက်ရန်အတွက် မည်သည့်အရာများသည် အဓိက မျှော်မှန်းချက် ဖြစ်သနည်း။

အမျိုးသား အဖွဲ့မှ တင်ပြသော အခက်အခဲ အတားအဆီးများ		အမျိုးသမီး အဖွဲ့မှ တင်ပြသော အခက်အခဲ အတားအဆီးများ	
၁	ကလေးများ လုံခြုံမှု မရှိစေရန်	၁	ကလေးများ လုံခြုံမှု မရှိစေရန်
၂	ကျေးရွာရောက်	၂	ကျေးရွာရောက်
၃	ကျေးရွာရောက်	၃	ကျေးရွာရောက်
၄		၄	
၅		၅	

လူထုဗဟိုပြုစီမံကိန်း အထောက်အကူပြုဖော်ရေးလက်ခွဲ

ဂ. ဤကျေးရွာ၏ လာမည့် (၃) နှစ်အတွက် ဦးစားပေး ဖွံ့ဖြိုးတိုးတက်မှု လုပ်ငန်းအစီအစဉ်များအား ဖော်ပြပါ။  
(လူထုဗဟိုပြုစီမံကိန်း ရံပုံငွေအတွက် အဆိုပြုသော အစီအစဉ်များကို ဦးစားပေးအဆင့်အလိုက် ဖော်ပြပြီး ကျန် လူထု  
ဗဟိုပြု စီမံကိန်း ရန်ပုံငွေအရင်းအမြစ်နှင့် မပတ်သက်သည့်အစီအစဉ်များလည်း ဖော်ပြရန်ဖြစ်သည်။ )

	ကျေးရွာအတွက် ဦးစားပေး ဖွံ့ဖြိုးတိုးတက်မှု လုပ်ငန်းစဉ်များ	အဆိုပြုသူ (အမျိုးသားများ /အမျိုးသမီးများ /အမျိုးသား + အမျိုးသမီး)	လူထုဗဟိုပြု စီမံကိန်းအတွက် အဆိုပြုသည် (ဦးစားပေး အဆင့်အလိုက် ဖော်ပြပါ)	ခန့်မှန်း ကုန်ကျ စရိတ်	အကျိုး ဝိတားခွင့် ရှိသူ ခန့်မှန်းခြေ အရေအတွက်
၁.	ကျောင်း မြင်စစ်ခြင်း				
၂.	ကျောင်း ဆောက်				
၃.	ကျောင်း အဆောက်အအုံ				
၄.	ကျောင်း အဆောက်အအုံ				
၅.	ကျောင်း အဆောက်အအုံ				
၆.	ကျောင်း အဆောက်အအုံ				

ဥက္ကဋ္ဌ ၊ ကျေးရွာစီမံကိန်းအထောက်အကူပြုကော်မတီမှ အတည်ပြုသည်။

အမည် ဦး မျတ် လက်မှတ် ၆၈ နေ့စွဲ 1.3.2016



လူထုဗဟိုပြုစီမံကိန်း၊စီမံကိန်းလက်စွဲ

အပိုင်း-၃ ၂၉.၉.၂၀၁၅

(၈) ကျေးရွာတွင် ဖွဲ့စည်းထားသော အဖွဲ့အစည်းများ

လူထုဗဟိုပြုစီမံကိန်းမတိုင်မီ ဤကျေးရွာတွင် ကျေးရွာဖွံ့ဖြိုးရေးအတွက် အစိုးရ(သို့)ရွာသားများကိုယ်တိုင်(သို့) စီမံကိန်းတစ်ခုခုမှ ဖွဲ့စည်းထားသည့် အဖွဲ့အစည်းများရှိပါသလား။

(၁)-----

(၂)-----

ကျေးရွာခေါင်းဆောင်

အမည် *U. Mye*

လက်မှတ် *[Signature]* နေ့စွဲ ၀.၂.၂၀၁၆

လူထုစည်းရုံးရေးမှူး

အမည်

လက်မှတ် နေ့စွဲ

ပုံစံ - ၈ - ၃ ကျေးရွာဖွံ့ဖြိုးရေး ဦးစားပေးအစဉ်အစဉ် (Form PC 3)

လမ်းညွှန်ချက်၊ အဆင့်(၃) ကျေးရွာမျှော်မှန်းချက်အစည်းအဝေး ပြီးဆုံးသောအခါ ကျေးရွာစီမံကိန်း အထောက်အကူပြု ကော်တော်သည် လူထုစည်းရုံးရေးမှူးအကူအညီဖြင့် ဤပုံစံကိုပြည့်စုံအောင် ဖြည့်သွင်းရမည်။

လူထုစည်းရုံးရေးမှူး/ဝန်ထမ်း အမည် ဦးနောင်နီ

နေ့စွဲ 20-1-2017 စက်ဝန်းအား အမှတ်ခြစ်ပါ (✓) □ စက်ဝန်း(၁) □ စက်ဝန်း(၂) □ စက်ဝန်း(၃) □ စက်ဝန်း(၄)

ပြည်နယ်/တိုင်း မန္တလေး ငြိမ်းချမ်းပြည်နယ် ကျေးရွာအုပ်စု သုသာန် ကျေးရွာ သုသာန် ချိတ်

က။ အခက်အခဲအတားအဆီးများအားဆွေးနွေးခြင်း - ယခုလက်ရှိအခြေအနေတွင် ဤကျေးရွာဖွံ့ဖြိုးတိုးတက်ရေးအတွက် အဓိက အခက်အခဲအတားအဆီးများသည် မည်သည်များဖြစ်ပါသနည်း။ (အမျိုးသား/သမီး အနည်းဆုံးအခက်အခဲ ၅ ခုစီဖော်ပြပါ)

အမျိုးသား အဖွဲ့မှ တင်ပြသောအခက်အခဲအတားအဆီးများ		အမျိုးသမီး အဖွဲ့မှ တင်ပြသောအခက်အခဲအတားအဆီးများ	
၁	အခက်အခဲအတားအဆီးများ	၁	အခက်အခဲအတားအဆီးများ
၂	ကျေးရွာအုပ်စု	၂	ကျေးရွာအုပ်စု
၃	ကျေးရွာအုပ်စု	၃	ကျေးရွာအုပ်စု
၄		၄	
၅		၅	

ခ။ မျှော်မှန်းခြင်း - နောင်လာမည့် ( ၅ ) နှစ် အတွင်း ကျေးရွာဖွံ့ဖြိုးရေး မျှော်မှန်းလျာထားချက်များအား တင်ပြပါ။

အမျိုးသားအဖွဲ့မှ တင်ပြသောမျှော်မှန်းချက်များ		အမျိုးသမီးအဖွဲ့မှ တင်ပြသောမျှော်မှန်းချက်များ	
၁	မျှော်မှန်းချက်များ	၁	မျှော်မှန်းချက်များ
၂	မျှော်မှန်းချက်များ	၂	မျှော်မှန်းချက်များ
၃	မျှော်မှန်းချက်များ	၃	မျှော်မှန်းချက်များ
၄		၄	
၅		၅	

ဂ။ လူထုစီမံကိန်း၏ လာမည့် ( ၄ ) နှစ်အတွက် အကျုံးမဝင်သော ဦးစားပေး ဖွံ့ဖြိုးတိုးတက်မှု လုပ်ငန်း အစီအစဉ်များအားဖော်ပြပါ။

အဆင့်	ကျေးရွာအတွက် ဦးစားပေး ဖွံ့ဖြိုးတိုးတက်မှု လုပ်ငန်းစဉ်များ	အဆိုပြုသူ (အမျိုးသားများ/ အမျိုးသမီးများ/အမျိုးသား+ အမျိုးသမီး)	ခန့်မှန်းကုန်ကျ စရိတ်	အကျိုးခံစားခွင့်ရှိသူ ခန့်မှန်းခြေ အရေအတွက်
၁	အစီအစဉ်များ <td> <td> <td> </td></td></td>	<td> <td> </td></td>	<td> </td>	
၂	အစီအစဉ်များ <td> <td> <td> </td></td></td>	<td> <td> </td></td>	<td> </td>	
၃	အစီအစဉ်များ <td> <td> <td> </td></td></td>	<td> <td> </td></td>	<td> </td>	
၄				
၅				

ဃ။ လူထုစီမံကိန်း၏ လာမည့် ( ၄ ) နှစ်အတွက် အကျုံးမဝင်သော ဦးစားပေး ဖွံ့ဖြိုးတိုးတက်မှု လုပ်ငန်း အစီအစဉ်များအားဖော်ပြပါ။

အဆင့်	ကျေးရွာအတွက် ဦးစားပေး ဖွံ့ဖြိုး တိုးတက်မှု လုပ်ငန်းစဉ်များ	အဆိုပြုသူ (အမျိုးသားများ/ အမျိုးသမီးများ/အမျိုးသား+ အမျိုးသမီး)	အခန်းကဏ္ဍ
၁			
၂			
၃			
၄			
၅			

ခေါင်းစောင်၊ ကျေးရွာစီမံကိန်းအထောက်အကူပြုကော်မီတီမှ အတည်ပြုသည်။

အမည် ----- လက်မှတ် ----- နေ့စွဲ -----





လှူထုတ်ပို့မှု စီမံကိန်း၊ စီမံကိန်းလက်ခွဲ အပိုင်း (၃) ၂၉.၁၀.၂၀၁၆

	ပို့ဆောင်မှု လုပ်ငန်းစဉ်များ	အဆိုပြုသမားများ/အဆိုပြုသမား + အဆိုပြုသမား	
၁			
၂			
၃			
၄			
၅			

ဥက္ကဋ္ဌ၊ ကျေးဇူးစီမံကိန်းအလေးတင်အဖွဲ့ကြီးတော်မီ၊ ကိမှ အတည်ပြုသည်။

အမည် ဦးကျော်စွာ လက်မှတ် [Signature] ရက်စွဲ 18.10.17

မန္တလေးတိုင်းဒေသကြီး၊ မြောက်ဥက္ကလာပတိုင်းဒေသကြီး၊ နေပြည်တော်  
 အစိုးရ - ၇ ၉.၉.၂၀၁၅  
 ပုံစံ ၈-၄ ကျေးရွာအုပ်စုစီမံကိန်းလုပ်ငန်းခွဲရွေးချယ်ခြင်းပုံစံ

လက်ညွှန်ချက်။ ။ ကျေးရွာအုပ်စုစီမံချက်ရေးဆွဲသည့်အစည်းအဝေးတွင် ဤပုံစံအားလုံးထည့်သွင်းပြီးပါက ကျေးရွာအုပ်စုဖွဲ့စည်းထက်ရှေ့မီချက်တွင် နောက်ဆက်တွဲအဖြစ်တွဲထားရမည်။ CF မှ အချက်အလက်များကို MIS သို့ ထည့်သွင်းရမည်။  
 ကျေးရွာစည်းရုံးရေးမှ/ဝန်ထမ်းအမည် စောအောင်အောင်  
 ရက်စွဲ ၇.၇.၂၀.၂၀၁၆

ပြည်နယ်/တိုင်း ဝန်ထမ်း: မြို့နယ် ဝန်ထမ်း: ၁၁၂၃၄၅  
 စက်ဝန်းအားအမှတ်ဖြစ်ပေးပါ(✓)၊ စက်ဝန်း(၁)၊ စက်ဝန်း(၂)၊ စက်ဝန်း(၃)၊ စက်ဝန်း(၄)

ကျေးရွာအမည်	ထောင်ရွက်မည် လုပ်ငန်းများ	အထိမ်းအထား	ခန့်မှန်း တိုက်ရိုက်အကျိုး ခံစားခွင့်ရှိသူများ	အဆိုပြုတင်ပြသူ	ခန့်မှန်းကုန်ကျစရိတ်			စုစုပေါင်း
					စီမံကိန်းမှ ထည့်ဝင်မှု	ကျေးရွာမှ ထည့်ဝင်မှု (ဖော်ပြပါ)	အခြားထည့်ဝင်မှု ထည့်ဝင်ငွေ / အမည်/အဖွဲ့	
ဦးအောင်	အောက်တိုဘာ	အောက်တိုဘာ	၂၅၀	ကျား ၂၆ ကျား+မ ၂၆	၄၂၀၀၀၀၀	-	-	၄၂၀၀၀၀၀
အောင်စော	အောက်တိုဘာ	အောက်တိုဘာ	၃၀၀	ကျား ၂၆ ကျား+မ ၂၆	၅၃၀၀၀၀၀	-	-	၅၃၀၀၀၀၀
အောင်စိန်	အောက်တိုဘာ	အောက်တိုဘာ	၁၀၀	ကျား ၂၆ ကျား+မ ၂၆	၃၀၀၀၀၀၀	-	-	၃၀၀၀၀၀၀
အောင်စိန်	အောက်တိုဘာ	အောက်တိုဘာ	၁၀၀	ကျား ၂၆ ကျား+မ ၂၆	၆၈၀၀၀၀၀	-	-	၆၈၀၀၀၀၀

အမည်: စောအောင်၊ လက်မှတ်: စောအောင်၊ ရက်စွဲ: ၇.၇.၂၀.၂၀၁၆



ပုံစံ - ၈ - ၄ ကျေးရွာအုပ်စုစီမံကိန်းလုပ်ငန်းခွဲရွေးချယ်ခြင်းပုံစံ (Form PC 4)

လမ်းညွှန်ရွာ၊ စီမံကိန်းလုပ်ငန်းခွဲရွေးချယ်မှုအစည်းအဝေးအကျဉ်းချုပ်တွင် ကျေးရွာအုပ်စုမှ CF/TF တို့၏ အကူအညီရယူ၍ ကျေးရွာစီမံကိန်းကော်မတီမှ လက်မှတ်ရေးထိုးပြီး အဆိုပါပုံစံအား ပြည့်စုံအောင်ဖြည့်သွင်းရမည်။ ဤပုံစံအား ပြည့်စုံစွာဖြည့်သွင်းပြီးပါက ကျေးရွာအုပ်စုမှ ဖြိုဖျက်တက်ရောက်ချက်တွင် TPIC သို့ ပေးပို့ရန်အတွက် နောက်ဆက်တွဲအဖြစ် ထားရှိရမည်။ CF မှ ကျေးရွာတစ်ရွာချင်းစီ၏ စီမံကိန်းလုပ်ငန်းခွဲစီမံရာ အချက်အလက်များကို MIS သို့ ထည့်သွင်းရမည်။ (ယခုနှစ်စီမံကိန်းလုပ်ငန်းခွဲ မလုပ်ကိုင်သော ကျေးရွာများ မပါဝင်ပါ။)

ကျေးရွာတစ်ရွာချင်းစီ/လုပ်ငန်းခွဲအမည် ခြောက်စဉ်ခင်း  
 ရက်စွဲ 14.1.2017  
 ပြည်နယ်/တိုင်း မန္တလေး မြို့နယ် အင်းစိန်  
 စက်ဝန်းအသားအပတ်ဖြစ်ပေါ်(✓) ဝက်ဝန်း(၂) ဝက်ဝန်း(၃) ဝက်ဝန်း(၄) ဝက်ဝန်း(၅)  
 ကျေးရွာအုပ်စု ၁၁၇၆ ချီပင်

ကျေးရွာအမည်	အထက်ရွက်မည် လုပ်ငန်းများ	အပိုင်အတော	ရန်ပုံငွေ ထိန်းသိမ်းမှု အကျိုးစီးပွား ချိတ်ဆက်မှု	အဆိုပြုတင်ပြသူ	စီမံကိန်း ထည့်သွင်းမှု		ရန်ပုံငွေ ထည့်သွင်းမှု		စာရင်း
					စီမံကိန်း ထည့်သွင်းမှု	ကျေးရွာမှ ထည့်သွင်းမှု	ရန်ပုံငွေ ထည့်သွင်းမှု	အခြားထည့်သွင်းမှု (ဖော်ပြပါ) ထည့်သွင်းမှု	
ဦးဒီး	ဗွန်ကုန် လမ်း	330x8x8"	398	<input type="checkbox"/> ကျား <input type="checkbox"/> မ <input type="checkbox"/> ကျား+မ	4972000	-	-	-	
လယ်လှိုင်	ကျေးစင် ဧည့်ပို့	780x5'	200	<input type="checkbox"/> ကျား <input type="checkbox"/> မ <input type="checkbox"/> ကျား+မ	4800000				
၁၁၇၆ ချီပင်	ကျေးစင် ကျေးစင်	9'x7'x5'	968	<input type="checkbox"/> ကျား <input type="checkbox"/> မ <input type="checkbox"/> ကျား+မ	6336000				
ရွာသာစေ	ဗွန်ကုန် လမ်း	330x8x8"	358	<input type="checkbox"/> ကျား <input type="checkbox"/> မ <input type="checkbox"/> ကျား+မ	4972000				

ကျေးရွာအုပ်စု စီမံကိန်းကော်မတီ ဥက္ကဋ္ဌ အမည် လက်မှတ် ရက်စွဲ

ဦးစိန်လင်း 14.1.2017

Form PC 4

Form PC 4

Form PC 4

Form PC 4	Form PC 4	Form PC 4	Form PC 4	Form PC 4	Form PC 4	Form PC 4	Form PC 4	Form PC 4	Form PC 4
Form PC 4	Form PC 4	Form PC 4	Form PC 4	Form PC 4	Form PC 4	Form PC 4	Form PC 4	Form PC 4	Form PC 4
Form PC 4	Form PC 4	Form PC 4	Form PC 4	Form PC 4	Form PC 4	Form PC 4	Form PC 4	Form PC 4	Form PC 4
Form PC 4	Form PC 4	Form PC 4	Form PC 4	Form PC 4	Form PC 4	Form PC 4	Form PC 4	Form PC 4	Form PC 4
Form PC 4	Form PC 4	Form PC 4	Form PC 4	Form PC 4	Form PC 4	Form PC 4	Form PC 4	Form PC 4	Form PC 4

Form PC 4

လူထုဗဟိုပြုစီမံကိန်း ပထမအကြိမ်အစည်းအဝေး

နေ့ရက်။ ။ ၂၈ . ၁၀ . ၂၀၁၇

အချိန်။ ။နံနက်/နေ့လည်( ၁၂ : ၀၀)နာရီ

နေရာ။ ။ အသင်းကျောင်း

(က) အစည်းအဝေးတက်ရောက်သူများ

- (၁) ဦး/ဒေါ် သက်ထွန်းကျော် (လူထုစည်းရုံးရေးမှူး)
- (၂) ဦး/ဒေါ် အောင်ကျော်စင်မြင့် (လက်ထောက်နည်းပညာမှူး)
- (၃) ဦး တင်ညွန့် (ကျေးရွာအုပ်ချုပ်ရေးမှူး၊ အရှေ့ပျံရွာ)
- (၄) ကျေးရွာလူထု ၁၂၄ ဦး (ကျား- ၅၆ ၊ မ- ၆၈)

(ခ) ဆွေးနွေးချက်များ

- (၁) ရှေးဦးစွာ စီမံကိန်းဝန်ထမ်းများမှ ကျေးရွာလူထုနှင့် မိတ်ဆက်ပါသည်။
- (၂) လူထုစည်းရုံးရေးမှူး ဦး/ဒေါ် သက်ထွန်းကျော် မှ စီမံကိန်းအကြောင်း မိတ်ဆက်ဆွေးနွေးပါသည်။
- (၃) ကျေးရွာစေတနာ့ဝန်ထမ်း၏ တာဝန်ဝတ္တရားများ၊ ကျေးရွာစေတနာ့ဝန်ထမ်းရွေးချယ်ပုံ အကြောင်းရှင်းလင်းဆွေးနွေးပါသည်။ ၎င်းနောက်ကျေးရွာစေတနာ့ဝန်ထမ်းကို ကျေးရွာလူထု၏ ဆန္ဒဖြင့် ရွေးချယ်ခဲ့ပါသည်။
- (၄) စေတနာ့ဝန်ထမ်းရွေးချယ်ပြီးနောက် ကျေးရွာလူထုအား အစုအဖွဲ့များခွဲပြီး လူမှုဆန်းစစ်ခြင်းအစီအစဉ် ကိုဆောင်ရွက်ခဲ့ပါသည်။

(ဂ) ဆုံးဖြတ်ချက်

ဦး မြင့်စိုး နှင့် ဒေါ် အေးစုချာ တို့အား ကျေးရွာစေတနာ့ဝန်ထမ်းများအဖြစ် ကျေးရွာလူထုမှ ရွေးချယ်တာဝန်ပေးရန် ဆုံးဖြတ်ခဲ့ပါသည်။

(ဃ) ဆက်လက်ပြီး လိုအပ်သည်များကို လူထုစည်းရုံးရေးမှူး ဦးသက်ထွန်းကျော် မှ ဖြည့်စွက်ဆွေးနွေးပြီး ပထမအကြိမ် စီမံကိန်းအစည်းအဝေးကိုနေ့လည်/ညနေ ( ၃ : ၀၀ )နာရီ အချိန်တွင် ရုပ်သိမ်း ခဲ့ပါသည်။

အတည်ပြုသူ

မှတ်တမ်းတင်သူ

ဒုတိယအကြိမ် အစည်းအဝေး

နေ့ရက်။ ။ ၁၈ . ၁၀ . ၂၀၁၇  
အချိန်။ ။နံနက်/နေ့လည်( ၇ : ၀၀ ။ ၃ : ၀၀)နာရီ  
နေရာ။ ။ ဆားတော

(က) အစည်းအဝေးတက်ရောက်သူများ

- (၁) ဦး/ဒေါ် သက်လွင်အောင် (လူထုစည်းရုံးရေးမှူး)
- (၂) ဦး သင်္ဘော (အုပ်ချုပ်ရေးမှူး၊ သက်လွင်အောင်ရွာ)
- (၃) ဦး အောင်စိန် (စေတနာ့ဝန်ထမ်း)
- (၄) ဒေါ် အေးအေး (စေတနာ့ဝန်ထမ်း)
- (၅) ကျေးရွာလူထု ၁၂၄ ဦး(ကျား- ၅၆ ၊ မ- ၆၈ )

(ခ) ဆွေးနွေးချက်များ

- (၁) ရှေးဦးစွာ လူထုဗဟိုပြုစီမံကိန်းဝန်ထမ်းများက ကျေးရွာလူထုနှင့် တစ်ဦးချင်းမိတ်ဆက်ပါသည်။
- (၂) လူထုစည်းရုံးရေးမှူး ဦး သက်လွင်အောင် မှ စီမံကိန်းအထောက်အကူပြုကော်မတီ၏ တာဝန်ဝတ္တရားများကို ရှင်းလင်းဆွေးနွေးပါသည်။ ၎င်းနောက် စီထောက်ဥက္ကဋ္ဌ၏တာဝန်ဝတ္တရားများ၊ ဝယ်ယူရေးဆပ်ကော်မတီ၏တာဝန်ဝတ္တရားများ၊ ဘဏ္ဍာရေးဆပ်ကော်မတီ၊ စာရင်းကိုင်၊ စောင့်ကြည့်ကြီးကြပ်ရေးဆပ်ကော်မတီ၊ လည်ပတ်ထိန်းသိမ်းရေးဆပ်ကော်မတီ၊ ဝေဖန်အကြံပြုတိုင်ကြားချက်ဖြေရှင်းရေးကိုယ်စားလှယ်တို့၏တာဝန်ဝတ္တရားများကို ရှင်းလင်းဆွေးနွေးပါသည်။
- (၃) ဆက်လက်ပြီး လူထုစည်းရုံးရေးမှူး ဦး သက်လွင်အောင် မှ ကျေးရွာစီမံကိန်းအထောက်အကူပြုကော်မတီကို ကျေးရွာလူထု၏သဘောဆန္ဒအရ ရွေးချယ်ဖွဲ့စည်းခဲ့ပါသည်။
- (၄) လက်ထောက်နည်းပညာမှူး ဒေါ်အောင်အေးအေး မှ ပထမအကြိမ်အစည်းအဝေး လူမှုဆန်းစစ်ခြင်းအစီအစဉ်မှ ရရှိလာသော ကျေးရွာမှန်းချက်များ၊ ကျေးရွာအခက်အခဲများ၊ ဦးစားပေးလုပ်ငန်းများမှ ကျေးရွာ ဦးစားပေးလုပ်ဆောင်ကြမည့် စီမံကိန်းလုပ်ငန်းခွဲများကို ကျေးရွာလူထု၏ဆန္ဒဖြင့် ရွေးချယ်ခဲ့ကြပါသည်။

(ဂ) ဆုံးဖြတ်ချက်များ

(၁) ကျေးရွာစီမံကိန်းအထောက်အကူပြုကော်မတီ အဖွဲ့ဝင်များကို ကျေးရွာလူထုမှ ရွေးချယ်ဖွဲ့စည်းခဲ့သော ပုဂ္ဂိုလ်များအား တာဝန်ပေးဖွဲ့စည်းရန် အားလုံးကသဘောတူဆုံးဖြတ်ကြပါသည်။

(၂) တတိယနှစ်စီမံကိန်းစက်ဝန်းတွင် ဆောင်ရွက်မည့်စီမံကိန်းလုပ်ငန်းခွဲများကို ယနေ့စည်းအဝေးတွင် ရွေးချယ်ခဲ့သော ဦးစားပေးအစီအစဉ်အတိုင်းဆောင်ရွက်သွားရန် သဘောတူဆုံးဖြတ်ကြပါသည်။

ဦးစားပေးလုပ်ငန်းအစီအစဉ်

(က) ----- ရွာထွင်းကျောက် သွယ်တန်း (၃ နှစ်) -----

(ခ) ----- ရွာထွင်းလမ်းခင်း (၅ နှစ်) -----

(ဂ) ----- ရွာ လှယ်စစ်ဖိတ် -----

(ဃ) -----

(င) -----

(ဃ) ဆက်လက်ပြီးလိုအပ်သည်များကို ပေါ်မြောက်ရွာစီမံကိန်း မှ ဖြည့်စွက်ဆွေးနွေးပြီး အစည်းအဝေးကို နေ့လည်/ညနေ ( 3 : ၀၀ ) နာရီတွင် ရုပ်သိမ်းခဲ့ပါသည်။

အတည်ပြုသူ

မှတ်တမ်းတင်သူ

သရက်ချိုပင်စွာ

အညွှန်းအစေး တက်ရောက်သူ စာရင်း

Date \_\_\_\_\_

စဉ်	အမည်	ကျား (✓)	မ (✓)	အိမ်ထောင်စု ကိုးကားလှယ်	လူမျိုးစု	လက်မှတ်
၁	ဦးတင်ညွန့်	✓				
၂	ဦးတင်စောော်	✓				တင်စောော်
၃	ဦးဟန်လျော်	✓				ဟန်
၄	ဦးကျော်စွာ	✓				ကျော်စွာ
၅	ဦးစောော်လေး	✓				စောော်လေး
၆	ဦးစောော်လွင်	✓				စောော်လွင်
၇	ဦးစိုးဇော်	✓				စိုးဇော်
၈	ဦးလျော်တင်	✓				လျော်တင်
၉	ဒေါ်စွာ		✓			စွာ
၁၀	ဒေါ်ခိုင်		✓			ခိုင်
၁၁	ဒေါ်စန်းဖြူ		✓			စန်းဖြူ
၁၂	ဒေါ်ဝင်းမာ		✓			ဝင်းမာ
၁၃	ဒေါ်ချောစု		✓			ချောစု
၁၄	ဒေါ်လှိုင်		✓			လှိုင်
၁၅	ဒေါ်ခိုင်နီ		✓			ခိုင်နီ
၁၆	ဒေါ်ခင်		✓			ခင်
၁၇	ဒေါ်စုဝင်းဖြူ		✓			စုဝင်းဖြူ
၁၈	ဒေါ်စွာ		✓			စွာ
၁၉	ဒေါ်မာလင်းခိုင်		✓			မာလင်းခိုင်
၂၀	ဦးလှိုင်ခိုင်	✓				လှိုင်ခိုင်
၂၁	ဒေါ်ခင်စု		✓			ခင်စု
၂၂	ဦးအောင်	✓				အောင်

သရက်ချုပ်ပင်စွာ

အမည်အစား တက်ရောက်သူ စာရင်း

Date \_\_\_\_\_

စဉ်	အမည်	ကျား (✓)	မ (✓)	ဒီပဲတောင်စု ကိုတားလှယ်	လူမျိုးစု	လက်မှတ်
၂၃	ဦးကျော်ကျော်	✓				ကျော်ကျော်
၂၄	ဦးကျော်လှ	✓				ကျော်လှ
၂၅	ဒေါ်ခင်စန်း		✓			ဒေါ်ခင်စန်း
၂၆	ဒေါ်လှစန်း		✓			ဒေါ်လှစန်း
၂၇	ဒေါ်မာမာမာမာ		✓			ဒေါ်မာမာမာမာ
၂၈	ဒေါ်ဝင်းစန်း		✓			ဒေါ်ဝင်းစန်း
၂၉	ဒေါ်စို		✓			ဒေါ်စို
၃၀	ဒေါ်အောင်စန်း		✓			ဒေါ်အောင်စန်း
၃၁	ဒေါ်ကျော်စွာ		✓			ဒေါ်ကျော်စွာ
၃၂	ဒေါ်မိ		✓			ဒေါ်မိ
၃၃	ဒေါ်ခင်စိန်		✓			ဒေါ်ခင်စိန်
၃၄	ဦးကျော်စွာ	✓				ဦးကျော်စွာ
၃၅	ဦးကျော်စွာ	✓				ဦးကျော်စွာ
၃၆	ဒေါ်ခင်စိန်		✓			ဒေါ်ခင်စိန်
၃၇	ဦးကျော်စွာ	✓				ဦးကျော်စွာ
၃၈	ဦးကျော်စွာ	✓				ဦးကျော်စွာ
၃၉	ဒေါ်ခင်စိန်		✓			ဒေါ်ခင်စိန်
၄၀	မာမာ		✓			မာမာ
၄၁	ဒေါ်ခင်စိန်		✓			ဒေါ်ခင်စိန်
၄၂	ဒေါ်ခင်စိန်		✓			ဒေါ်ခင်စိန်
၄၃	ဒေါ်ခင်စိန်		✓			ဒေါ်ခင်စိန်
၄၄	ဒေါ်ခင်စိန်		✓			ဒေါ်ခင်စိန်

၅၆ ၅၆

သရုပ်ဖော်ပေးရန်

အမည်အစား: ပေးကမ်းပေးသည့် စာရင်း

Date -----

စဉ်	အမည်	ကျား (✓)	မ (✓)	အိမ်ထောင်စု တို့စားလှယ်	လူမျိုးစု	လက်မှတ်
၄၅	ကိုစောစုန် နိုင်	✓				ရန်နိုင်
၄၆	ကိုယုကျား	✓				ကျား
၄၇	ကိုဘွဲ့	✓				ဘွဲ့
၄၈	ကိုမောင်မောင်	✓				မောင်
၄၉	ကိုအောင်	✓				အောင်
၅၀	ဒေါ်မောင်	✓	✓			မောင်
၅၁	ဒေါ်ခင်မောင်		✓			ခင်
၅၂	ဒေါ်အောင်မောင်		✓			အောင်
၅၃	ဒေါ်ခင်ခင်		✓			ခင်
၅၄	ဒေါ်ခင်မောင်		✓			ခင်
၅၅	ဒေါ်ခင်ခင်		✓			ခင်
၅၆	ကိုခင်ခင်	✓				ခင်
၅၇	ဒေါ်ခင်ခင်		✓			ခင်
၅၈	ဒေါ်ခင်ခင်	✓				ခင်
၅၉	ဒေါ်ခင်ခင်	✓				ခင်
၆၀	ဒေါ်ခင်ခင်		✓			ခင်
၆၁	ဒေါ်ခင်ခင်		✓			ခင်
၆၂	ဒေါ်ခင်ခင်		✓			ခင်
၆၃	ဒေါ်ခင်ခင်		✓			ခင်
၆၄	ဒေါ်ခင်ခင်		✓			ခင်
၆၅	ဒေါ်ခင်ခင်		✓			ခင်
၆၆	ဒေါ်ခင်ခင်		✓			ခင်
၆၇	ဒေါ်ခင်ခင်		✓			ခင်
၆၈	ဒေါ်ခင်ခင်		✓			ခင်
၆၉	ဒေါ်ခင်ခင်		✓			ခင်
၇၀	ဒေါ်ခင်ခင်		✓			ခင်

၇၀



အမည်အစေး တက်ရောက်သူ စာရင်း

Date \_\_\_\_\_

စဉ်	အမည်	ကျား (✓)	မ (✓)	အိမ်ထောင်စု ကိုစားလှယ်	လူမျိုးစု	လက်မှတ်
၆၇	ခေါ်တင်စို		✓			စာပေ
၆၈	ခေါ်စိုစိုစို		✓			စိုစိုစို
၆၉	ခေါ်စာ၊ နွယ်		✓			စာ၊ နွယ်
၇၀	ခေါ်စိုစို		✓			စိုစို
၇၁	ခေါ်စိုစို		✓			စိုစို
၇၂	ခေါ်စိုစို	✓				စိုစို
၇၃	ခေါ်စို		✓			စို
၇၄	ခေါ်စိုစိုစို		✓			စိုစိုစို
၇၅	ခေါ်စို		✓			စို
၇၆	ခေါ်စိုစို	✓				စိုစို
၇၇	ခေါ်စိုစို	✓				စိုစို
၇၈	ခေါ်စိုစို		✓			စိုစို
၇၉	ခေါ်စိုစို	✓				စိုစို
၈၀	ခေါ်စိုစို	✓				စိုစို
၈၁	ခေါ်စိုစို	✓				စိုစို
၈၂	ခေါ်စိုစို	✓				စိုစို
၈၃	ခေါ်စိုစို	✓				စိုစို
၈၄	ခေါ်စိုစို		✓			စိုစို
၈၅	ခေါ်စိုစို	✓				စိုစို
၈၆	ခေါ်စိုစို	✓				စိုစို
၈၇	ခေါ်စိုစို	✓				စိုစို

အမည်အစား တက်ရောက်သူ စာရင်း

Date \_\_\_\_\_

စဉ်	အမည်	ကျား (✓)	မ (✓)	အိမ်ထောင်စု ကိုးကားလှယ်	လူမျိုးစု	လက်မှတ်
၈၀	ဒေါ်အေးအေး		✓			အေးအေး
၈၁	ဒေါ်ခင်ခင်		✓			ခင်ခင်
၈၂	ကျော်စွာစွာ	✓				ကျော်စွာ
၈၃	ဒေါ်ခင်စိန်		✓			ခင်စိန်
၈၄	ဒေါ်ခင်စိန်		✓			ခင်စိန်
၈၅	ဒေါ်ခင်စိန်	✓				ခင်စိန်
၈၆	ဒေါ်ခင်စိန်	✓				ခင်စိန်
၈၇	ဒေါ်ခင်စိန်	✓				ခင်စိန်
၈၈	ဒေါ်ခင်စိန်	✓				ခင်စိန်
၈၉	ဒေါ်ခင်စိန်	✓				ခင်စိန်
၉၀	ဒေါ်ခင်စိန်	✓				ခင်စိန်
၉၁	ဒေါ်ခင်စိန်	✓				ခင်စိန်
၉၂	ဒေါ်ခင်စိန်	✓				ခင်စိန်
၉၃	ဒေါ်ခင်စိန်	✓				ခင်စိန်
၉၄	ဒေါ်ခင်စိန်	✓				ခင်စိန်
၉၅	ဒေါ်ခင်စိန်	✓				ခင်စိန်
၉၆	ဒေါ်ခင်စိန်	✓				ခင်စိန်
၉၇	ဒေါ်ခင်စိန်	✓				ခင်စိန်
၉၈	ဒေါ်ခင်စိန်	✓				ခင်စိန်
၉၉	ဒေါ်ခင်စိန်	✓				ခင်စိန်
၁၀၀	ဒေါ်ခင်စိန်	✓				ခင်စိန်

၁၁၇၇၇၅၅၅၅၅၅

အမည်အစား: တာဝန်ပေးရန် အကျိုး

Date -----

စဉ်	အမည်	ကျား (✓)	မ (✓)	အိမ်ထောင်စု ကိုးကားလုပ်	လူမျိုးစု	လက်မှတ်
၁	ဦးကျော်စွာ	✓				ကျော်စွာ
၂	ဦးမြင့်စေ	✓				မြင့်စေ
၃	ဦးကျော်စွာ	✓				ကျော်စွာ
၄	ဦးမြင့်စွာ	✓				မြင့်စွာ
၅	ဦးမြင့်စွာ	✓				မြင့်စွာ
၆	ဒေါ်ဇော်စွာ		✓			ဇော်စွာ
၇	ဦးကျော်စွာ	✓				ကျော်စွာ
၈	ဦးကျော်စွာ	✓				ကျော်စွာ
၉	ဦးကျော်စွာ	✓				ကျော်စွာ
၁၀	ဦးကျော်စွာ	✓		ကျော်စွာ		ကျော်စွာ
၁၁	ဒေါ်ဇော်စွာ		✓			ဇော်စွာ
၁၂	ဒေါ်ဇော်စွာ		✓			ဇော်စွာ
၁၃	ဒေါ်ဇော်စွာ		✓			ဇော်စွာ
၁၄	ဒေါ်ဇော်စွာ		✓			ဇော်စွာ
၁၅	ဒေါ်ဇော်စွာ		✓			ဇော်စွာ
၁၆	ဒေါ်ဇော်စွာ		✓			ဇော်စွာ

ကျေးရွာအုပ်စု အစည်းအဝေး

နေ့ရက်။ ။ ၁၈ . ၁၀ . ၂၀၁၈

အချိန်။ ။ ၂၂ ။ ၀၀ နာရီ

နေရာ။ ။ သာသနာ့ဗဟို

(က) အစည်းအဝေးတက်ရောက်သူများ

၁။ ဦးသက်သွေးနိုး ကေတ (လူထုစည်းရုံးရေးမှူး)

၂။ ဒေါ်ဖြူမာရ (လက်ထောက်နည်းပညာမှူး)

၃။ ကျေးရွာအသီးသီးမှ ကော်မတီဝင်များ ၂၂ ဦး(ကျား ၁၃ ၊ မ ၉ )(ပူးတွဲလျက်)

(ခ) ဆွေးနွေးချက်များ (လူထုစည်းရုံးရေးမှူး)

၁။ ကျေးရွာအုပ်စု စီမံကိန်းအထောက်အကူပြုကော်မတီ၏ တာဝန်ဝတ္တရားများကို ဆွေးနွေးခြင်း

၂။ ကျေးရွာအုပ်စု ဘဏ္ဍာရေးဆပ်ကော်မတီ၏ တာဝန်ဝတ္တရားများကို ဆွေးနွေးခြင်း

၃။ ကျေးရွာအုပ်စု ဝေဖန်အကြံပြုတိုင်ကြားချက်ဖြေရှင်းရေးဆပ်ကော်မတီ၏ တာဝန်ဝတ္တရားများကို ဆွေးနွေးခြင်း

လက်ထောက်နည်းပညာမှူးမှ ဆွေးနွေးခြင်း

၄။ စီမံကိန်းထောက်ပံ့ရန်ပုံငွေ ခွဲဝေသတ်မှတ်ခြင်း

၅။ စီမံကိန်းလုပ်ငန်းခွဲများကို ဦးစားပေးအစီအစဉ်ရေးဆွဲခြင်း

(ဂ) ဆုံးဖြတ်ချက်များ

၁။ အုပ်စုစီမံကိန်းအထောက်အကူပြုကော်မတီကို ရွေးချယ်ဖွဲ့စည်းခဲ့သည့်ပုံစံအတိုင်း အတည်ပြုရန်ကော်မတီများက ဆုံးဖြတ်ကြပါသည်။

၂။ အုပ်စုဘဏ္ဍာရေးဆပ်ကော်မတီကို ရွေးချယ်ဖွဲ့စည်းခဲ့သည့်ပုံစံအတိုင်း အတည်ပြုရန် ကော်မတီများက ဆုံးဖြတ်ကြပါသည်။

၃။ အုပ်စုဝေဖန်အကြံပြုတိုင်ကြားချက်ဖြေရှင်းရေးဆပ်ကော်မတီကို ရွေးချယ်ဖွဲ့စည်းခဲ့သည့်အတိုင်း အတည်ပြုရန် ကော်မတီများက သဘောတူဆုံးဖြတ်ကြပါသည်။

၄။ တတိယနှစ်ဝက်ဝန်းတွင် စီမံကိန်းထောက်ပံ့ရန်ပုံငွေကို ခွဲဝေခဲ့သည့်ပမာဏအတိုင်းတစ်ရွာချင်းအလိုက် သုံးစွဲသွားကြရန်နှင့် ဒုတိယနှစ်မှ လက်ကျန်ငွေများကိုလည်း မိမိတို့ကျေးရွာအလိုက် သုံးစွဲသွားကြရန် ကော်မတီများက ဆုံးဖြတ်ကြပါသည်။

၅။ တတိယနှစ်ဝက်ဝန်းတွင် အကောင်အထည်ဖော်ဆောင်ရွက်မည့် စီမံကိန်းလုပ်ငန်းခွဲများကိုလည်း ကျေးရွာ၌ ပထမအကြိမ်အစည်းအဝေးမှ ရွေးချယ်ခဲ့သော ဦးစားပေးလုပ်ငန်းအစီအစဉ်အတိုင်း ဆောင်ရွက်သွားကြရန် ကော်မတီများက သဘောတူဆုံးဖြတ်ကြပါသည်။

(ဃ) အထွေထွေ

ဆက်လက်ပြီးလိုအပ်သည်များကို ၂၀၀၂-၀၃ ခုနှစ် ဖြည့်စွက်ဆွေးနွေးပြီး အစည်းအဝေးကို ၃ : ၀၀ နာရီတွင် ရုပ်သိမ်းခဲ့ပါသည်။

အတည်ပြုသူ

မှတ်တမ်းတင်သူ

အမည်အစား အင်္ဂလိပ်ဘာသာ အမည်

Date 18.10.2017

စဉ်	အမည်	ကျား (✓)	မ (✓)	အိမ်ထောင်စု ကိုတားလှယ်	လူမျိုးစု	လက်မှတ်
	ဦးထင်စိုး	✓		✓	ဗမာ	ဦးထင်စိုး
	ဦးကျော်စိုး	✓		✓	"	ကျော်စိုး
	ဦးကျော်စွာ	✓		✓	"	ကျော်စွာ
	စာအုပ်စိုက်		✓	✓	"	စိုက်
	စာအုပ်စိုက်		✓	✓	"	စိုက်
	ဦးအောင်ဆန်းကျော်	✓		✓	"	အောင်ဆန်းကျော်
		၄	၂			
	ဦးတင်ညွန့်	✓		✓	ဗမာ	တင်ညွန့်
	ဦးမျတ်စွာ	✓		✓	"	မျတ်စွာ
	စာအုပ်စိုက်		✓	✓	"	စိုက်
	ဦးထင်စွာ	✓		✓	"	ထင်စွာ
	စာအုပ်စိုက်		✓	✓	"	စိုက်
	စာအုပ်စိုက်		✓	✓	"	စိုက်
		၃	၃			
	ဦးမျတ်စွာ	✓		✓	"	မျတ်စွာ
	စာအုပ်စိုက်		✓	✓	"	စိုက်
	စာအုပ်စိုက်		✓	✓	"	စိုက်
	ဦးအောင်ဆန်း	✓		✓	"	အောင်ဆန်း
		၂	၂			

စဉ်	အမည်	ကျား (✓)	မ (✓)	အိမ်ထောင်စု တိုင်းလွယ်	လူနီးစု	လက်မှတ်
	ဒေါ်အိမ်အောင်		✓	✓	၀၈	အိမ်အောင်
	ဒေါ်အိမ်စိန်		✓	✓	✓	
	ဒေါ်အိမ်စိန်	✓		✓	✓	အိမ်စိန်
	ဒေါ်အိမ်စိန်	✓		✓	✓	အိမ်စိန်
	ဒေါ်အိမ်စိန်	✓		✓	✓	အိမ်စိန်
	ဒေါ်အိမ်စိန်	✓		✓	✓	အိမ်စိန်
		✓	✓			

ရောက်စွာကပ်ပွဲ(၄) ခြားနားမထားအပ်ပါးအသွယ် ဦးစားပေး၍ ငြိမ်းချမ်းလှမ်းမင်း  
 အောင်အောင်

ပုဂ္ဂိုလ်ထုအား VPS ဝယ်ယူရရှိရမည့်အခြေအနေများနှင့် ညှိနှိုင်းချိတ်ဆက်ပေး ဝိသွယ်အား TPIC ဝါးပျက်ပါမည်။ MIS data အစုအဝေး  
 သွင်းရန် ဝန်ဆောင်ပါ။

	အဆင့်	လုပ်ငန်း	ဆောင်ရွက်ထားပေးပါ	ဆောင်ရွက်မှုအဆင့် (သို့) ဆက်စဉ်	ပြင်ဆင်မှုအဆင့် ဆောင်ရွက်ပါ
အခြေခံအဆောက်အအုံ	၀		<input type="checkbox"/> မ <input type="checkbox"/> ကျား		
	၂		<input type="checkbox"/> မ <input type="checkbox"/> ကျား		
	၃		<input type="checkbox"/> မ <input type="checkbox"/> ကျား		
	၄		<input type="checkbox"/> မ <input type="checkbox"/> ကျား		
	၅		<input type="checkbox"/> မ <input type="checkbox"/> ကျား		
အသွယ်ပေးမှုအဆင့်	၀	ဒီဂျစ်လ် နှစ်ပတ်	<input checked="" type="checkbox"/> မ <input type="checkbox"/> ကျား	ကော်မတီဝင်များ	
	၂	ဒီဂျစ်လ် နှစ်ပတ်	<input checked="" type="checkbox"/> မ <input type="checkbox"/> ကျား	ကော်မတီ ဝင်များ	
	၃		<input type="checkbox"/> မ <input type="checkbox"/> ကျား		
	၄		<input type="checkbox"/> မ <input type="checkbox"/> ကျား		
	၅		<input type="checkbox"/> မ <input type="checkbox"/> ကျား		
လျှောက်ထားမှုနှင့် အသွယ်	၀		<input type="checkbox"/> မ <input type="checkbox"/> ကျား		
	၂		<input type="checkbox"/> မ <input type="checkbox"/> ကျား		
	၃		<input type="checkbox"/> မ <input type="checkbox"/> ကျား		
	၄		<input type="checkbox"/> မ <input type="checkbox"/> ကျား		
	၅		<input type="checkbox"/> မ <input type="checkbox"/> ကျား		
အခြေခံ	၀		<input type="checkbox"/> မ <input type="checkbox"/> ကျား		
	၂		<input type="checkbox"/> မ <input type="checkbox"/> ကျား		
	၃		<input type="checkbox"/> မ <input type="checkbox"/> ကျား		



:ccp :ccp	8		<input type="checkbox"/> :ccp <input type="checkbox"/> :ccp		
	7		<input type="checkbox"/> :ccp <input type="checkbox"/> :ccp		
	6		<input type="checkbox"/> :ccp <input type="checkbox"/> :ccp		
	5		<input type="checkbox"/> :ccp <input type="checkbox"/> :ccp		
	4		<input type="checkbox"/> :ccp <input type="checkbox"/> :ccp		
	3		<input type="checkbox"/> :ccp <input type="checkbox"/> :ccp		
	2		<input type="checkbox"/> :ccp <input type="checkbox"/> :ccp		
	1		<input type="checkbox"/> :ccp <input type="checkbox"/> :ccp		
	0		<input type="checkbox"/> :ccp <input type="checkbox"/> :ccp		
	9		<input type="checkbox"/> :ccp <input type="checkbox"/> :ccp		

စဉ်	အမည်	ရာထူး	ဖုန်းနံပါတ်	ပညာအရည်အချင်း	ဆေးရပ်	ခုနှစ်	လက်မှတ်
၁	ဦးမြင့်ဦး	ဝေလကန်	-796900831	ပညာမရှိ		၂၀၂၀	
၂	ဒေါ်အေးခင်	ဝေလကန်	၀၅၇၄၆၄၀၈၈၁	၄			
၃	ဦးလှိုင်	စီမံကိန်းဦးစီးဌာန	-787435374	၈၀၀၀			
၄	ဒေါ်အေးလှ	စီမံကိန်းဦးစီးဌာန	-797448693	၇၀၀၀			
၅	ဦးစိုးမိုး	ဝယ်ယူရေးဦးစီးဌာန	-၀၅၆၆၆၆၆၆၆	၄			
၆	ဦးစိုးမိုး	အဖွဲ့ဝင်	-786243682	၄			
၇	ဒေါ်အေးခင်	အဖွဲ့ဝင်		၂၇ / ၈၀၀၀၀		၂၀၁၇	
၈	ဦးစိုးထွန်း	စောင့်ကြည့်ကြီးကြပ်ရေး		၄			
၉	ဒေါ်အေးခင်	စောင့်ကြည့်ကြီးကြပ်ရေး		၄			
၁၀	ဒေါ်အေးခင်	စောင့်ကြည့်ကြီးကြပ်ရေး		၅၄ / ၈၀၀၀၀		၂၀၁၇	
၁၁	ဦးမြင့်ဦး	လယ်ပတ်ထိန်းသိမ်းရေး		၄			
၁၂	ဦးစိုးမိုး	လယ်ပတ်ထိန်းသိမ်းရေး		၆			
၁၃	ဒေါ်အေးခင်	လယ်ပတ်ထိန်းသိမ်းရေး		၄			
၁၄	ဒေါ်အေးခင်	စာရင်းကိုင်		၁၅.၇			
၁၅	ဦးမြင့်ဦး	အကြံပြုကော်မတီ		၄			
၁၆	ဒေါ်အေးခင်	အကြံပြုကော်မတီ		၄			