

ပြည်ထောင်စုသမ္မတမြန်မာနိုင်ငံတော်အစိုးရ
စိုက်ပျိုးရေး ၊ မွေးမြူရေးနှင့်ဆည်မြောင်းဝန်ကြီးဌာန
ကျေးလက်ဒေသဖွံ့ဖြိုးတိုးတက်ရေးဦးစီးဌာန
ရမည်းသင်းမြို့နယ်



လူထုဗဟိုပြုစီမံကိန်း

National Community Driven Development Project
(NCDDP)



ကျေးရွာဖွံ့ဖြိုးရေးအစီအစဉ်

Village Development Plan (VDP)

သရက်ပင်ကျေးရွာ၊ ပဲဆည်ကျေးရွာအုပ်စု

၂၀၁၈ခုနှစ်

မာတိကာ		
စဉ်	အကြောင်းအရာ	စာမျက်နှာအမှတ်
၁	မြို့နယ်မြေပုံ	၃
၂	ကျေးရွာအုပ်စုမြေပုံနှင့် ကျေးရွာတည်နေရာ	၄
၃	အုပ်စုတွင်ပါဝင်သောကျေးရွာများစာရင်း	၄
၄	ကျေးရွာအခြေခံအချက်အလက်များ (ကျေးရွာသမိုင်းကြောင်း)	၅
၅	လူထုပူးပေါင်းပါဝင်သောလူမှုဆန်းစစ်ခြင်းနှင့်အကဲဖြတ်ခြင်းလုပ်ငန်းစဉ် (PSA/PRA)အကျဉ်းချုပ်ဇယား	၆ မှ ၇
၆	ကျေးရွာဖွံ့ဖြိုးရေးအစီအစဉ်အတွက်အသုံးပြုခဲ့သော PRA tools များနှင့်တစ်ခုချင်းစီ အတွက်သုံးသပ်ချက်များ	၈ မှ ၂၆
၇	ကော်မတီဝင်များရွေးချယ်ခြင်းနှင့်ကျေးရွာဖွံ့ဖြိုးရေးအစီအစဉ်ဆောင်ရွက်မှုမှတ်တမ်းဓါတ်ပုံများ	၂၇
၈	ကျေးရွာအချက်အလက် (ပုံစံ-၁)	နောက်ဆက်တွဲ-က
၉	စီမံကိန်းစက်ဝန်းအချိန်ဇယား (ပုံစံ-၂)	နောက်ဆက်တွဲ-ခ
၁၀	ကျေးရွာဖွံ့ဖြိုးရေးဦးစားပေးအစီအစဉ် (ပုံစံ-၃)	နောက်ဆက်တွဲ-ဂ
၁၁	ကျေးရွာအုပ်စုစီမံကိန်းလုပ်ငန်းခွဲရွေးချယ်ခြင်း (ပုံစံ-၄)	နောက်ဆက်တွဲ-ဃ
၁၂	အစည်းအဝေးမှတ်တမ်းများ(ပထမအကြိမ်၊ဒုတိယအကြိမ်)	နောက်ဆက်တွဲ-င
၁၃	ကဏ္ဍအလိုက်ဦးစားပေးဖွံ့ဖြိုးရေးလုပ်ငန်းစဉ်များ	နောက်ဆက်တွဲ-စ

၁။ မြို့နယ်မြေပုံ

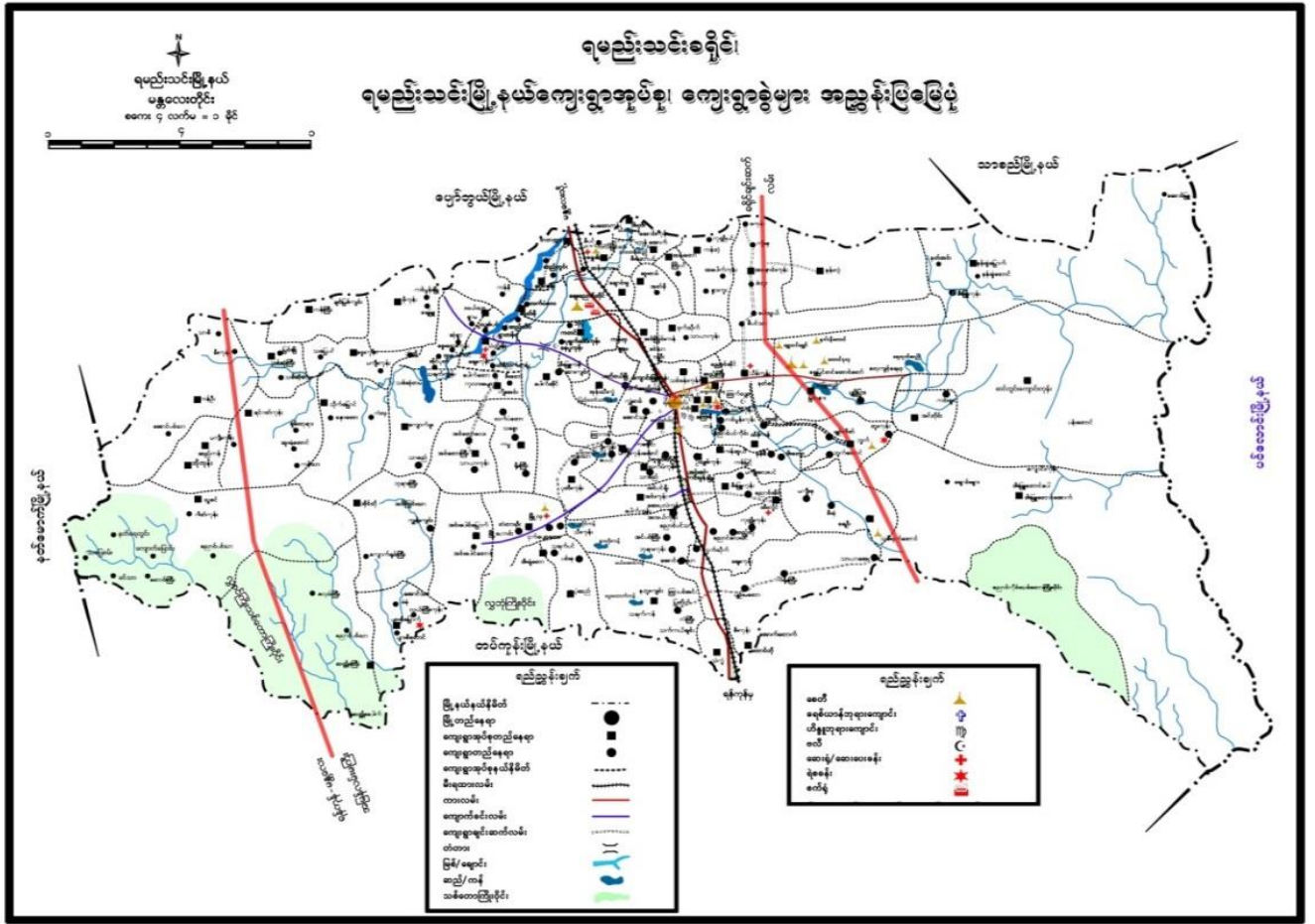

၂။ ကျေးရွာအုပ်စုမြေပုံနှင့် ကျေးရွာတည်နေရာ

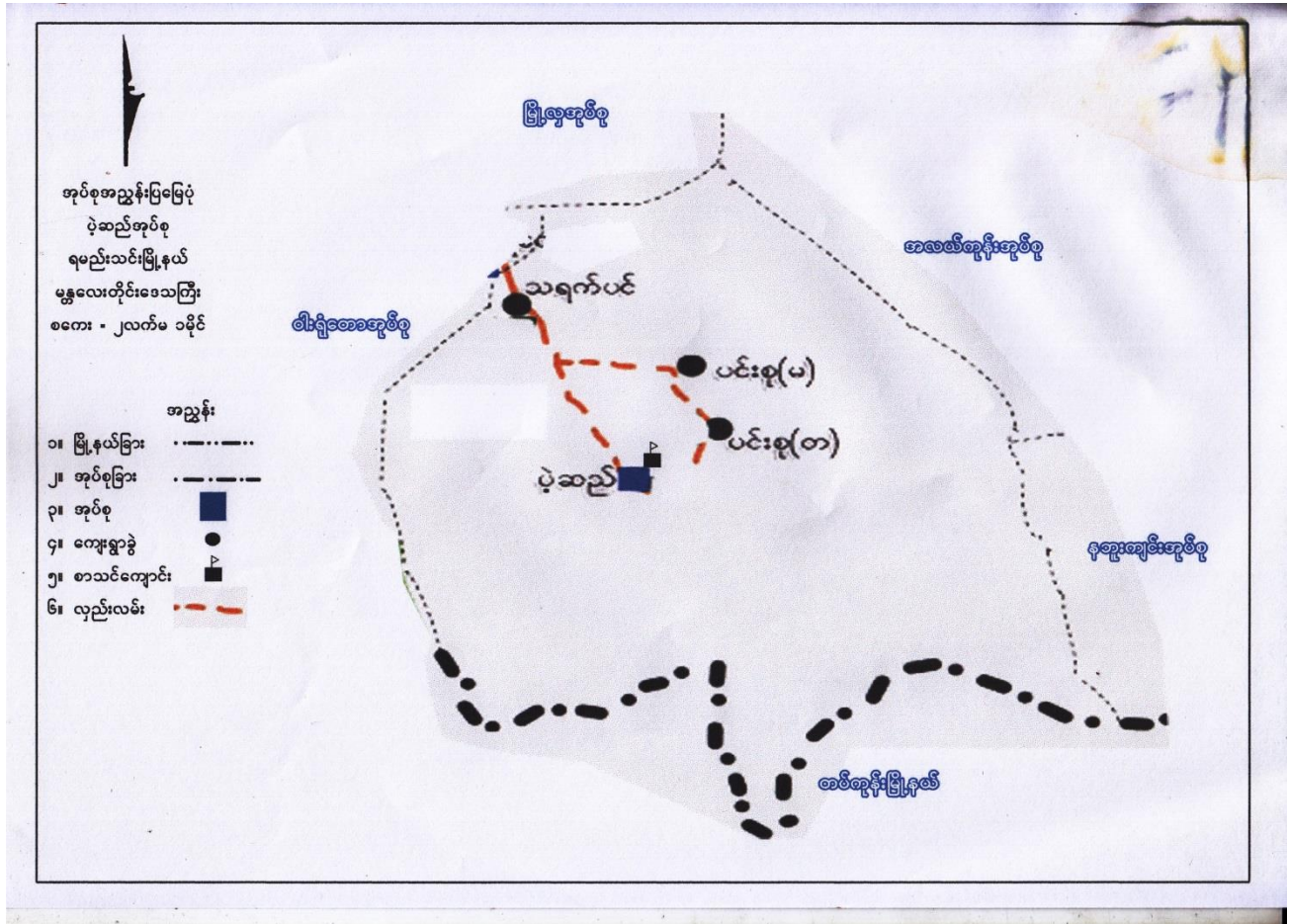

၃။ အုပ်စုတွင်ပါဝင်သောကျေးရွာများစာရင်း

စဉ်	ကျေးရွာအုပ်စုအမည်	ကျေးရွာအမည်	မှတ်ချက်
၁	ပဲ့ဆည်	ပဲ့ဆည်	
		ပင်းစု(တောင်)	
		ပင်းစု(မြောက်)	
		သရက်ပင်	

(၄) ကျေးရွာအခြေခံအချက်အလက်များ

စဉ်	အကြောင်းအရာ	အရေအတွက်	မှတ်ချက်
၁	အိမ်ထောင်စုအရေအတွက်	၄၀၅	
၂	လူဦးရေ (ကျား၊မ)	၁၄၁၅	ကျား-၆၉၅၊ မ-၇၂၀
၃	အခြေခံအဆောက်အအုံများ	မူလတန်းကျောင်း	
၄	ကျွမ်းကျင်သူများ	လက်သမား၊ ပန်းရံ၊ စက်ပြင် ကျန်းမာရေးဆရာမ မူပြ	နေထိုင် အခြား နေထိုင်
၅	ကျေးရွာသို့ ရောက်ရှိနိုင်သောလမ်းအခြေ အနေ	ကျောက်ချောလမ်း	
၆	သဘာဝဘေးအန္တရာယ်	လေဘေး	
၇	အထွေထွေအုပ်ချုပ်ရေးဦးစီးဌာနမှမှတ်တမ်း တင်ထားခြင်း	ရှိပါသည်	

(၅) လူထုပူးပေါင်းပါဝင်သောလူမှုဆန်းစစ်ခြင်းနှင့်အကဲဖြတ်ခြင်းလုပ်ငန်းစဉ် (PSA)အကျဉ်းချုပ်ဇယား

စဉ်	အကြောင်းအရာ	ရက်စွဲ	ဦးတည်အုပ်စု	တက်ရောက်သူ			အဓိကဆွေးနွေးချက်များ
				ကျား	မ	ပေါင်း	
၁	လူမှုရေးနှင့်အရင်းအမြစ်ပြုပြင်မှု	၁၀.၁၂.၁၀၁၇	စေတနာ့ဝန်ထမ်း၊ အမျိုးသား၊ အမျိုးသမီး	၃၀	၁၁	၄၁	လမ်းပန်းဆက်သွယ်ရေးအခြေအနေအခြေခံအဆောက်အအုံများ၊ လယ်ယာမြေများ၊ မြစ်ချောင်းများ၊ ရေတွင်းရေကန်များ၊ သစ်တောများ၊ ဆည်မြောင်းများ။
၂	ဥစ္စာနေပိုင်ဆိုင်မှု၊ အဆင့်များသုံးသပ်ခြင်း	၁၀.၁၂.၁၀၁၇	ပြေလည်သော အုပ်စု၊ အလယ်အလတ်အုပ်စု၊ မပြေလည်သော အုပ်စု	၃၀	၁၁	၄၁	ပိုင်ဆိုင်မှုစံနှုန်းများသတ်မှတ်ခြင်း၊ စံနှုန်းများအပေါ်အခြေခံပြီးအဆင့်သတ်မှတ်ပိုင်သော အိမ်ထောင်စုအရေအတွက်ခန့်မှန်းခြင်း၊ အဓိကအသက်မွေးဝမ်းကြောင်းလုပ်ငန်းများအားမှတ်တမ်းတင်ခြင်း။
၃	ပိုင်ဆိုင်မှုသုံးသပ်ခြင်း	၁၀.၁၂.၁၀၁၇	အမျိုးသားများ၊ အမျိုးသမီးများ	၃၀	၁၁	၄၁	ပိုင်ဆိုင်မှုအပေါ် အမျိုးသား၊ အမျိုးသမီးတိုင်းချုပ်လွှမ်းမိုးမှုအခြေအနေအရအားဆွေးနွေးမှတ်တမ်းတင်ခြင်း။
၄	ကျား-မအခန်းကဏ္ဍသုံးသပ်ခြင်း (cobweb)	၁၀.၁၂.၁၀၁၇	အမျိုးသားများ၊ အမျိုးသမီးများ	၃၀	၁၁	၄၁	အမျိုးသား၊ အမျိုးသမီးတန်းတူအခွင့်အရေးရရှိမှုအခြေအနေအရအားဆွေးနွေးမှတ်တမ်းတင်ခြင်း။
၅	ရာသီခွင်ဇယား	၁၀.၁၂.၁၀၁၇	စေတနာ့ဝန်ထမ်း၊ အမျိုးသားများ၊ အမျိုးသမီးများ	၃၀	၁၁	၄၁	ရာသီဥတု၊ အဓိကအသက်မွေးဝမ်းကြောင်းလုပ်ငန်းများရောဂါဘယများ၊ ပွဲတော်များအားဆွေးနွေးမှတ်တမ်းတင်ခြင်း။

၆	အဖွဲ့အစည်းဆိုင်ရာ အကဲဖြတ်ချက်နှင့် ဗင်းကားချပ်	၁၀.၁၂.၁၀၀၇	အမျိုးသားများ၊ အမျိုးသမီးများ	၃၀	၁၁	၄၁	လူထုနှင့်ထိတွေ့ဆက်ဆံပြီး လူထုအကျိုးစီးပွားအတွက် ဆောင်ရွက်လျက်ရှိသောရွာအတွင်း၊ ရွာပြင်ပအဖွဲ့အစည်းများ အားဖော်ထုတ်ခြင်းနှင့်ဆက်သွယ်မှုပုံသဏ္ဍာန်ကိုကားချပ်ပေါ်တွင်မှတ်တမ်းတင်ခြင်း။
၇	အခက်အခဲများ (ပြဿနာများ)	၁၀.၁၂.၁၀၀၇	အမျိုးသား၊ အမျိုးသမီး	၃၀	၁၀	၄၁	အမျိုးသားများနှင့်အမျိုးသမီးများနေ့စဉ်လူနေမှုဘဝတွင် ကြုံတွေ့နေရသောအခက်အခဲအတားအဆီးများအားဆွေးနွေးဖော်ထုတ်ခြင်း။
၈	နောင်၅နှစ်စာမျှော်မှန်းချက်	၁၀.၁၂.၁၀၀၇	အမျိုးသားများနှင့်အမျိုးသမီးများ	၃၀	၁၁	၄၁	အဓိကပြဿနာကိုပြေလည်စေသောအကြောင်းရင်းများအားပြေလည်စေမည့်လုပ်ငန်းများအားဖော်ထုတ်ခြင်း။
၉	ဦးစားပေးလုပ်ငန်းများရွေးချယ်ဆုံးဖြတ်ခြင်း။	၁၀.၁၂.၁၀၀၇	အမျိုးသား၊ အမျိုးသမီး	၃၀	၁၁	၄၁	ဖော်ထုတ်ထားသောလုပ်ငန်းများအားဦးစားပေးအဆင့်နှိုင်းယှဉ်သတ်မှတ်ခြင်း။

၆။ ကျေးရွာဖွံ့ဖြိုးရေးအစီအစဉ်အတွက်အသုံးပြုခဲ့သော PRA tools များနှင့်တစ်ခုချင်းစီ အတွက်သုံးသပ်ချက်များ

၆။ (က) လူမှုရေးနှင့်အရင်း အမြစ်ပြုမြေပုံ

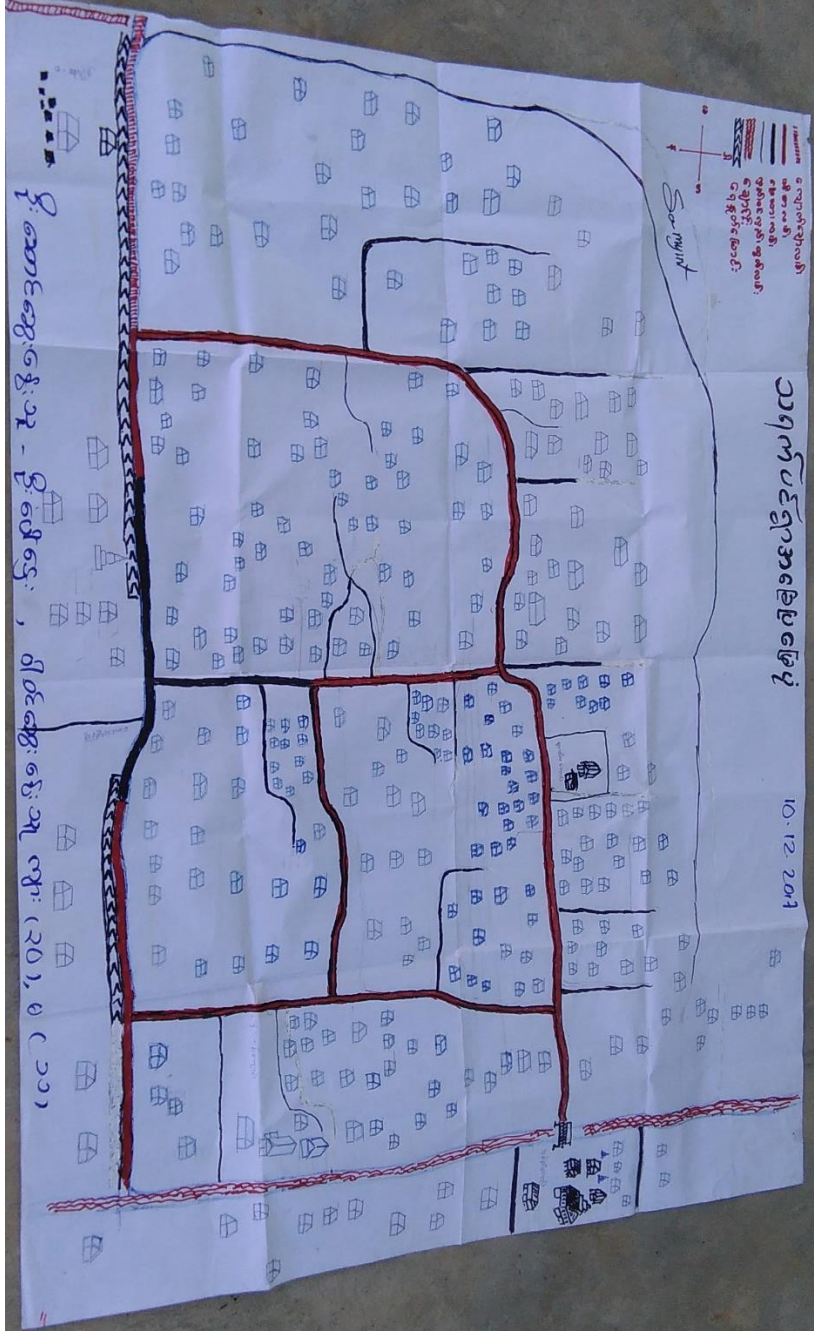

လူမှုရေးနှင့်အရင်းအမြစ်ပြုပြင်ဆုံးသုံးသပ်ချက်

သက်ပင်ကျော့ နှာ
ပျံပျံအား အရင်း ပြစ်ဖြေဖြေ ပျံ
ဆွေ နှေး ဖြေး နှင်း ဆိုင်း ခပ်ဖြင့်

- စောင့် ယာဇာပ ပျံ ကို ဦး အား ဖေး လှပ
ကို ငါ့ ခြေသည်။

- ဆို ကြောင့် မှီ ခေ ဝေ ဖြစ် ကျ ဖြစ် သာ
စိုး ဖွား ဇား အဆင် ဖြေ သည်။

- မှီ ခေ ဝေ ဖောက် ဖြစ် ပါ က စိုး ဖွား
ဇား အဆင် အခဲ ကြံ လည်။

- အမျိုး သမီး များ အလှပ အကို ငါ့ ဇား
ဝါး စ ဖြင့် ပျံ ဖြစ် ဝေ ဖြေ သည် ပျံ
သည်။

၆။ (ခ) ဥစ္စာနေပိုင်ဆိုင်မှု အဆင့်များသုံးသပ်ခြင်း

သရက်ပင်ကျေးရွာ၊ ပဲခူးတိုင်းဒေသကြီး

ဥစ္စာမူဝါဒအခြေအနေဖြင့် ဖြစ်ပေါ်လာခြင်း

ရက်စွဲ။ 10.12.17

အမျိုးအစား	ဘတ်ဂျစ်ချက်/ညှိနှိုင်းမှု	အိမ်ထောင်စု အရေအတွက်	ရာခိုင်နှုန်း (%)
ချင်းဘာ	တိုက်အိမ်၊ ကား၊ လယ် (၁၀)ဧက၊ ထွက်စက်၊ အောက်ကန်၊ ညှိနှိုင်းမှု (၄) ခု	၃၀	7.41
အလယ်အလတ်	ဘက်စားအိမ် (၁၀)၊ အိုင်ကယ်၊ လယ် (၅)ဧက၊ ညှိနှိုင်းမှု (၁၁) ခု၊ အကလေးများကို အထက်တန်း ကျောင်း ထားရှိခြင်း	၁၅၅	38.27
အဆင့်မြင့်	ဝါးစုံ၊ ဝါးစားလှုပ်သီး၊ ဝါးစုံ၊ ဝါးစား၊ ကလေးများ၊ နေထိုင်မှု၊ အဆင့်မြင့် ထားရှိခြင်း	၂၀၀	49.38
နှမ်းပါးသော (ချို့တဲ့)	အိမ်မရှိ၊ လယ်မရှိ၊ အခြေအနေများရှိ	၂၀	4.93
စုစုပေါင်း		၄၀၅	၁၀၀%

၂၀၁၇ ခုနှစ်

ဦးဆောင်ဆွေးနွေးသူ - ဒေါ်နီနီ၊ နေထိုင်မှုဦးစီးဌာန

ပါဝင်ဆွေးနွေးသူ - ကျား (30)၊ မ (11)

ဥစ္စာနေပိုင်ဆိုင်မှုအဆင့်များအား အုပ်စုအလိုက်သုံးသပ်ခြင်း

ဆွေးနွေးခြင်းနှင့် ဆုံးဖြတ်ခြင်း

- ချမ်းသာသော အိမ်ခြေမှာ (၃၀) သာရှိသည်။
- အလုပ်အလက်တိုးတိုး တိုးတိုး ~~ထက်ထက်~~ ^{ပေးပို့လာပုံ} ~~ပါသည်။~~ ^{သာရှိ}

တောင်းခံမှုကိုသာ အားကိုးရာရသဖြင့် ပုံမှန်ဝင်ငွေ
မရှိ။ ဖြစ်နိုင်ပါက ပုံမှန်ဝင်ငွေရှိသော အဖွဲ့
ကို ရရှိစေပါသည်။

- ဆင်းရဲသော အိမ်ခြေမှာ အများများ ရှိသည်။ အားထက်
ရေ၊ မြစ်၊ နှစ်ပျိုး ရေ စသည်၊ အရာများတွင် ငွေကို ယူ၍
ပျက်စီးနေသည်။ ထို့ကြောင့် အပိုဝင်ငွေမရှိသည့် အဖွဲ့
အများစု ထပ်မံ ခြံအကြမ်းစားသည်။ ထို့ကြောင့် အထက်
တန်းတွင် အများဆုံးသည်။ ၎င်း ဗဟိုများကို အဆင့်
မြှင့်တင်ပေးသော အဖွဲ့ဝင်များ ဖြစ်ပါသည်။
မြှင့်တင်ပေးသော အဖွဲ့ဝင်များ ဖြစ်ပါသည်။
- နှစ်ပျိုးသော အိမ်ခြေ (၁၅) ခုကို ရမိသည့် ဖွဲ့စည်းမှုများ
တောကြား၊ ၎င်းတို့အဖွဲ့ကို အဖွဲ့ဝင်များ ဖြစ်ပါသည်။

အဖွဲ့ဝင်များ

တစ်ဖွဲ့ကို သည့်တောင်းခံမှုများဖြစ်သောကြောင့် ဝင်ငွေမရသေးပါ။
ထို့ကြောင့် ပုံမှန်ဝင်ငွေရရှိသော အဖွဲ့ဝင်များ ဖြစ်ပြီး ကူညီ
ပေးစေပါသည်။

၆။(ဂ) ပိုင်ဆိုင်မှုသုံးသပ်ခြင်း

ပုံဆွဲခွင့်၊ အရက်ပင် ပိုင်ဆိုင်မှု သုံးသပ်ခြင်း
 ရက်စွဲ 10.12.2017

အရင်းအမြစ် သုံးစွဲမှု ပြုလေ့လာခြင်း
 အရင်းအမြစ် တိုးချုပ်မှု ပြုလေ့လာခြင်း

ကျား	မ	ကျား + မ	ကျား	မ	ကျား + မ
ကောလုံးကျွန်း	မီးပူတိုက်	စာသင်ကျောင်း	ကောလုံးကျွန်း	မီးပူ	ပယ်ယာခြံ
ကား	အက်ပူပန်	အုန်းကြီးကျောင်း	ကား	အက်ပူပန်	ဘုဘာန်
စာအုပ်ကျွန်း/	ပိ.ဖိုချောင်း	သိပ္ပံကျောင်း	ကောလုံးကျွန်း	ပိ.ဖိုချောင်း	
ခြင်းကျွန်း	အုပ်ငို	ရေတွင်း/ကျွန်း	ခြင်းကျွန်း	စာသင်ကျောင်း	
		ပင်မိ	အုန်းကြီးကျွန်း	သိပ္ပံကျွန်း	
		ပယ်ယာခြံ	ရေတွင်း/ကျွန်း	ကျွန်း	
		ဘုဘာန်	ပင်မိ		

စိုးဆောင်ဆွေးနွေးသူ - စိုးဘုန်းဝေင်
 ပါဝင်ဆွေးနွေးသူ - ကျား (၃၀), မ (၁၁)

ပိုင်ဆိုင်မှုအား သုံးသပ်ချက်

ပိုင်ဆိုင်မှု မှု သုံးသပ်ခြင်း

အဖွဲ့အစည်းနှင့် ဆိုင် စစ် ခြင်း

- စောယု ကွင်း၊ ကား၊ ခြံ၊ ကွင်း စသည်တို့ကို အဖျက်
သမားများ သား ဖျား က ထိန်း သွယ်ထားခြင်း ဖြစ်ပြီး ပါးစပ်တို့ကို ခြင်း
အပင်များကို ဖြိုဖျက် သုံးစွဲခြင်း စသည်တို့ကို
စော အဖျက် သမား ဖျား က ထိန်း သွယ်ထားသည်။

- သုံးစွဲမှု မှု မှုစား စားစားများ၊ အဖျက် ဖြိုဖျက်
သို့ လက်ခံ ကျောင်း၊ အဖျက် ကျ ကျ လက်၊ လက်၊ လက်ပတ်ပတ်
သွယ် စသည်တို့ကို စော အဖျက် သား (သမား အား ဖျက် စား) ခြင်း
ဖြစ်သည်။

အဖျက် သွယ်

စံ အကုန်ပင် အဖျက် မှု သွယ် ထိန်း သွယ် မှု ပျားစွန်း
တိုးတိုး ဖြစ် နှိုး ဝါး ခြင်း စသည်။ ကျား လက်ခံ ကျ ခြင်း စားပေး
စော အဖျက် ဖြစ်သည်။

၆။ (ဃ) ကျား-မအခန်းကဏ္ဍ သုံးသပ်ခြင်း (cobweb)

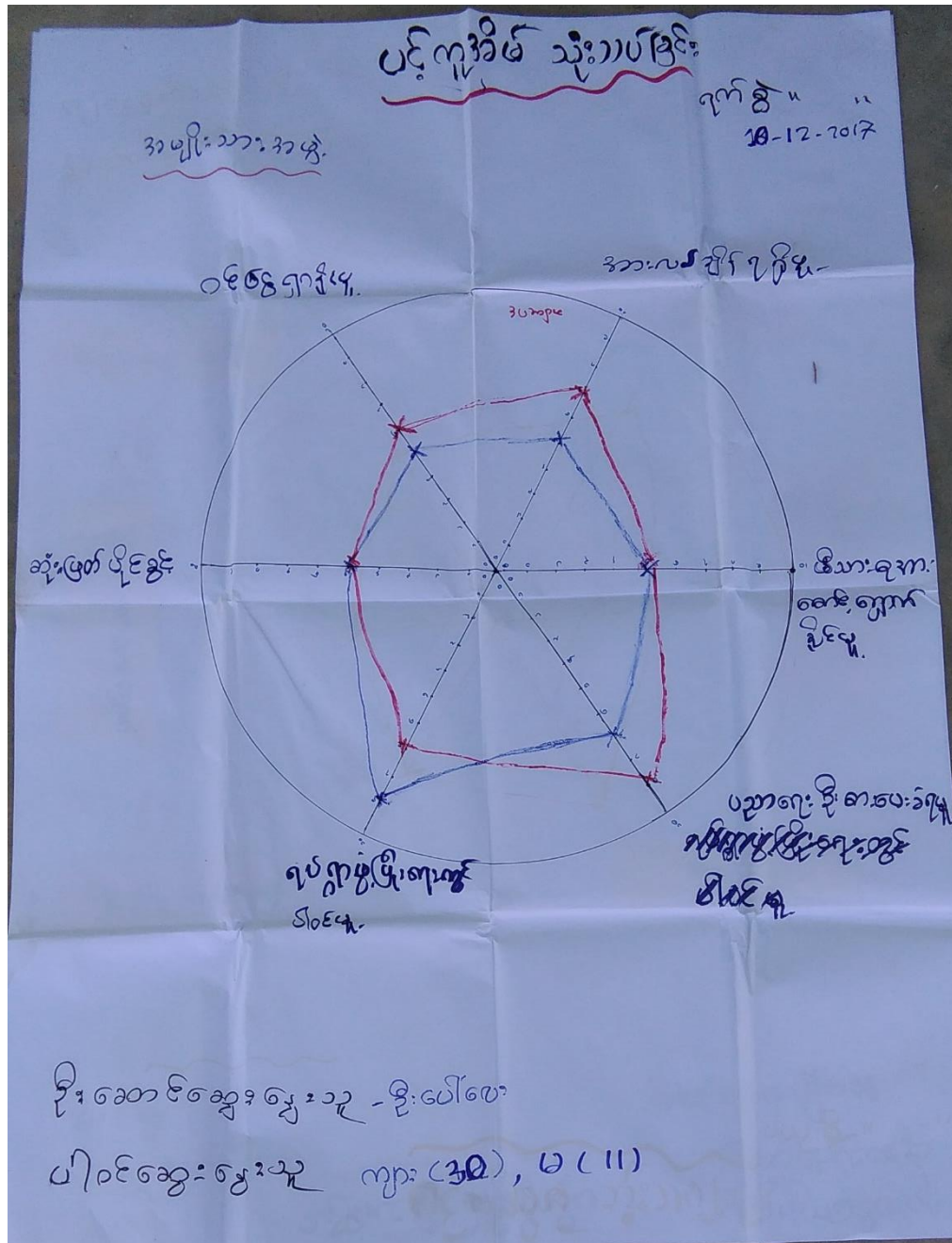

သရက်ပင်ကျေးရွာ၊
ဦးဆောင်အုပ်စု
အမျိုးသမီးအဖွဲ့

ပင်ကုန်ပုံစံ သုံးသပ်ခြင်း

ရက်စွဲ
10-12-2017

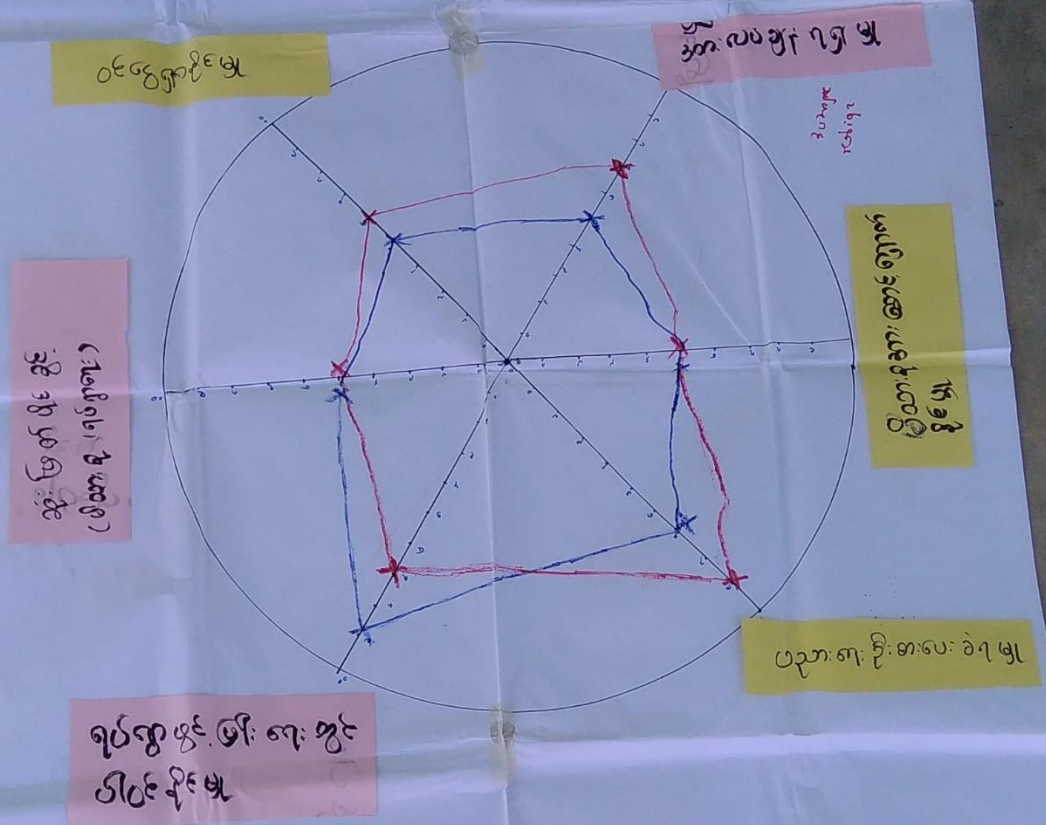

— အဖွဲ့
— မ

ဦးဆောင်အဖွဲ့အဖွဲ့အား - အောင်မြင်သော
 ပါဝင်အဖွဲ့အဖွဲ့အား - ~~မ(၁၄)ခု~~

၆။ (စ) အဖွဲ့အစည်းဆိုင်ရာအကဲဖြတ်ချက် (ပင်းကားချပ်)

သရက်ပင်ကျေးဇူး၊
ပုံဆန်အုပ်စု

မင်းယုဝ်

ရက်စွဲ " 10.12.2017

ကျေးဇူးအတွင်းရှိအဖွဲ့အစည်းများ

ကျေးဇူးပြုပြင်ပေးပါမည့်အဖွဲ့အစည်းများ

- ပုဂံပင်အဖွဲ့
- ယု.ယု.ကျေးကော်မတီ
- ကျောင်းကျေးကော်မတီ
- ကမ္ဘာကျေးကော်မတီ
- ဇင်းကော်မတီ
- ဗျာဉ်စစ်စစ်ကော်မတီ
- ဆယ်အိမ်များ/ ရာအိမ်များ

- ကျေးဇူးပြုပေးပါမည့်အဖွဲ့အစည်း
- ရဲစခန်း
- ဇီးသတ်
- စားရုံ၊ စားခန်း
- ဇွန်ကန်
- ကလေးဝါယမ (ကျေးဇူး)

အဖွဲ့အစည်းဆိုင်ရာအကဲဖြတ်ချက်အားသုံးသပ်ခြင်း

ပင်မပုံစံ

အဖွဲ့အစည်း၏ ဖွဲ့စည်းပုံနှင့် ဆုံးမခြင်း

- ကျေးဇူး ဖွဲ့ ဖြိုးတိုးတက်ဖို့အတွက် အဖွဲ့အစည်းများ၊ ဂရုတစိုက်
များ ၈ အစီအစဉ်ဆောင်ရွက်ရန်။

- ကျေးဇူးအဖွဲ့တွင်း မှာ ဖွဲ့စည်းထားသော အဖွဲ့စည်း
အားလုံး နှိုးပါး မှာ - သက်ကြိုရွယ်အိုများ၊ အမျိုးသား / သမီး
ဘဝ၊ အစိုးရ ချမ်းသာ မရွေး ပါဝင်သည်။

- ကျေးဇူး ဖွဲ့ ဖြိုးတိုးတက်ရေး အဖွဲ့ ကျေးဇူးအဖွဲ့ / သား အားလုံး
ပါဝင်စောင့်ရှောက်ကြသည်။

- (အခြေအနေ) - လမ်း ၅၆ ပတ်ဘတ်ဖြင့် မြေဧရိယာ အပို ၅-၆ များကို
- မြို့နယ်မှ (၅၀၀၀၀) ကျယ်ထိ တွက်ပေး ပေးခြင်း။
- အများဆုံး ခြေမားကို ပြန်လည်ဖော်ထုတ်ပေး ဖို့၊
(၅၀၀၀၀၀၀) ကို ပြန်လည်ဖော်ထုတ်ပေးရန်။

အနှစ်ချုပ် -
ကျေးဇူးအဖွဲ့ / သား များ အားလုံး ဖိစီးရပ် ရွာ ဖွဲ့ဖြိုးရေးအဖွဲ့ စည်းစည်း
ထုံးထုံး ပါဝင်စောင့်ရှောက်ကြသည်။

၆။ (ဆ) အခက်အခဲများ (ပြဿနာများ)

ယုံဆည်အုပ်စု , စာဂျက်ပင်ကျေးရွာ 10.12.17
 အမျိုးသားများမှ စင်ပြုသော အခက်အခဲများ
 (၁) မိုးကုသိတွင် ရွာအတွင်း သွားဂုဏ်အဆင်မပြေ။
 (၂) ရွာချင်းဆက်လမ်းများ မကောင်းသောကြောင့် လျှင်
 ပစ္စည်းများ ဝင်ဖို့ လျှင်ဆက်ခဲခြင်း
 (၃) လျှင်စစ်ဖို့ မရှိသောကြောင့် ညဘက်အဆိပ်သတ္တဝါ
 အန္တရာယ်ကြောက်ရွံ့ခြင်း
 (၄) ရွာအတွင်း အစဉ်အစား လူဖ်လျှင် ရေရာဆက်ခဲခြင်း
 (၅) ကလေးလူငယ်များ စာကြည့်တိုက်မရှိခြင်း
 ကြောင့် စာပေလေ့လာမှု အားနည်းခြင်း
 (၆) လျှင်သစ်များ မောပန်းလာချိန်တွင် နားခိုရန်
 မရှိခြင်း
 (၇) ရေခန့်ပုံဖြန့်ဝင်ငွေ မရှိခြင်း
 (၈) ဆရာ/ပညာအတွက် ရေထိုင်ရန် အဆောက်
 အအုံ မရှိခြင်း

ပဲ.ဆည်အုပ်စု , ဝေဂျက်ပင်ကျေးရွာ 10.12.17

အမျိုးသမီးများမှ စင်ပြသော အခက်အခဲများ

(၁) မိုးကုတ်တွင် ရွာအတွင်း သွားဂုဏ်အဆင်မပြေ။

(၂) ရွာတွင်းဆက်လမ်းများ မကောင်းသောကြောင့် လျှင်ပစ္စည်းများ ဝင်ဖို့လျှင် ခက်ခဲခြင်း

(၃) လျှင်စစ်ဖို့ မရှိသောကြောင့် ညဘက်အခိပ် သတ္တဝါအန္တရာယ် ကြောက်ရွံ့ခြင်း

(၄) ရွာအတွင်း အစည်းအစည်း လုပ်ငန်းရှေ့ရှာခက်ခဲခြင်း

(၅) ကလေးလူငယ်များ စာကြည့်တိုက်မရှိခြင်း
ကြောင့် စာပေလေ့လာမှု အားနည်းခြင်း

(၆) ထုတ်သစ်များ မောပန်းလာချိန်တွင် နားချိန်မရှိခြင်း

(၇) ရေခဲပုံဖွဲ့ ဝင်ငွေ မရှိခြင်း

(၈) ဆရာမများ အတွက် ရေထိုင်ရန် အဆောက်အအုံ မရှိခြင်း

၅။ (ဇ) နောင် ၅ နှစ်စာမျှော်မှန်းချက်

ပဲခူးတိုင်းဒေသကြီး၊ သာယာဝတီ ပရိယတ္တိတိုင်း 10.12.17
 အမျိုးသားများနှင့် မိန်းမများ ပွားများခြင်း
 (၁) မိုးကုသိတို့က ကွဲကွဲစွာ အားပေးသော အားပေး ဖြစ်
 လာမည်။
 (၂) ကျန်းမာရေးနှင့် ပတ်သက်၍ ကျန်းမာရေး ဖြစ် လျက် ပစ္စည်းများ
 တင်သော လွယ်ကူလာမည်။
 (၃) နောက်သွားရတာ အားပေး ဖြစ်လာမည်။
 (၄) အားပေး အားပေးလျက် အားပေး ဖြစ်လာမည်။
 (၅) လျှပ်စစ်ပစ္စည်း အားပေးလျက် အားပေး ဖြစ်လာမည်။
 (၆) ဇနီး သားများ နားခို ရတာ အားပေး ဖြစ်လာမည်။
 (၇) ရေခဲ ပုံ ဖြစ် ဝင် ဖြစ် ဖြစ် လာမည်။
 (၈) ဆရာ မပျား အတွက် ရေ ဝိုင်လ် အဆောက်အအုံ
 လုပ်ဆောင် စွာ ဖြစ် လာမည်။

ပဲခူးတိုင်းဒေသကြီး၊ သာယာဝတီ ပရိယတ္တိတိုင်း 10.12.17

အမျိုးသမီးများ၏ နေထိုင်မှုနှင့် ဖွံ့ဖြိုးရေးများ

- (၁) ငါးကောင်စီတွင် ကျွန်ုပ်တို့အတွက် သွားရလာ အဆင်ပြေ လာမည်။
- (၂) ကျွန်ုပ်တို့အတွက် လမ်း၊ မြေ၊ ကောင်းလား ဖြစ်လျှင် ပစ္စည်းများ တင်ရလာ လွယ်ကူလာမည်။
- (၃) နောက်သွားရလာ အဆင်ပြေလာမည်။
- (၄) အစားအသောက် လုပ်ရတာ အဆင်ပြေလာမည်။
- (၅) လူငယ်များ အပေးလေ့လာမှု အားကောင်းလာမည်။
- (၆) ဇနီးသားများ နားခိုရတာ အဆင်ပြေလာမည်။
- (၇) ငွေ၊ ခန့် ဖွံ့ဖြိုးစေ ငွေ ဤလာမည်။
- (၈) ဆရာမများ အတွက် ငွေအိမ်အိမ် အဆောက်အအုံ လုပ်ဆောင် ရွာ ဤလာမည်။

၆။ (၇)ကျေးရွာဖွံ့ဖြိုးရေး ဦးစားပေးလုပ်ငန်းများ

ပဲ ဆည် အုပ်စု ၊ သရက်ပင် ကျေးရွာ	
ဦးစားပေးလုပ်ငန်း ခန့်မှန်း	10.12.17
(၁) ကျွဲအတွင်း လမ်း ဂျိစာ (အိ) ကျောက်	
ရွာခင်းခြင်း	က+မ
(၂) ကျွဲအတွင်း ဆက်လမ်း များ ပြုပြင်ခြင်း	က+မ
(၃) လျှပ်စစ်ဖိ သွယ်တန်း ခြင်း	က+မ
(၄) ခရီး မတည်ဆောက်ခြင်း	က+မ
(၅) စာကြည့်တိုက် သစ်တည်ဆောက်ခြင်း	က+မ
(၆) ကျွဲအုပ်စု အုပ်စု သစ်တည်ဆောက်ခြင်း	က+မ
(၇) အသက်မွေးဝမ်းကျောင်း သင်တန်း များ	က+မ
(၈) ဆရာမများ အတွက် ဝန်ထမ်း အိမ်ယာ	
တည်ဆောက်ခြင်း	က+မ

၇။ ကော်မတီဝင်များရွေးချယ်ခြင်းနှင့်ကျေးရွာဖွံ့ဖြိုးရေးအစီအစဉ်ဆောင်ရွက်မှုမှတ်တမ်းခါတ်ပုံများ

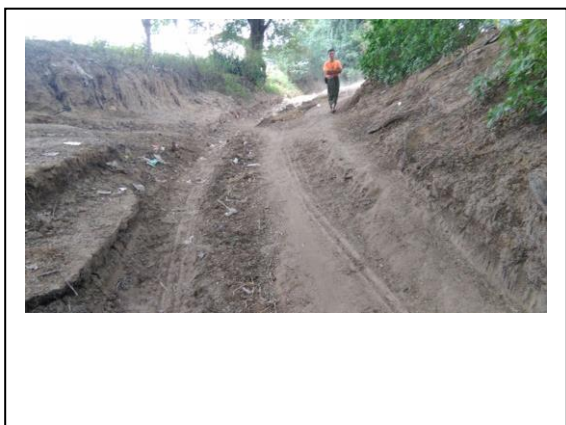

ကျေးရွာပီခဲခန့်ခွဲမှုအဖွဲ့များ

စဉ်	အမည်	ရာထူး (ကျေးရွာအဆင့်)	ရာထူး (အုပ်စုအဆင့်)
၁	ဦးပေါ်ဌေး	စီ/ထောက်ဥက္ကဋ္ဌ	အဖွဲ့ဝင်
၂	ဒေါ်ပြည့်ပြည့်ဝင်း	စီ/ထောက်ဥက္ကဋ္ဌ	ဥက္ကဋ္ဌ
၃	ဦးစိုးမြင့်	စောင့်ကြည့်ကြီးကြပ်-ဥက္ကဋ္ဌ	
၄	ဒေါ်ကျော့	စောင့်ကြည့်ကြီးကြပ်-အဖွဲ့ဝင်	
၅	ဒေါ်ခိုင်နှင်းဝေ	စောင့်ကြည့်ကြီးကြပ်-အဖွဲ့ဝင်	
၆	ဦးမျိုးဇော်ထွန်း	ဝယ်ယူရေး-ဥက္ကဋ္ဌ	
၇	ဦးစောရွှေ	ဝယ်ယူရေး-အဖွဲ့ဝင်	
၈	ဒေါ်ထက်ထက်ဝင်း	ဝယ်ယူရေး-အဖွဲ့ဝင်	
၉	ဦးလှိုင်ဝင်း	လည်ပတ်ထိန်းသိမ်းရေး-ဥက္ကဋ္ဌ	
၁၀	ဦးထွန်းဦး	လည်ပတ်ထိန်းသိမ်းရေး-အဖွဲ့ဝင်	
၁၁	ဒေါ်ပိုးခိုင်	လည်ပတ်ထိန်းသိမ်းရေး-အဖွဲ့ဝင်	
၁၂	ဦးဖုန်းဇော်	အကြံပြုတိုင်ကြားရေး	
၁၃	ဦးဌေးအောင်	အကြံပြုတိုင်ကြားရေး	
၁၄	ဒေါ်ကြည်သာ	အကြံပြုတိုင်ကြားရေး	
၁၅	ဦးငွေသိန်း	စေတနာ့ဝန်ထမ်း	
၁၆	ဦးလှဦး	စေတနာ့ဝန်ထမ်း	
၁၇	ဒေါ်ငြိမ်းနွဲ့	စေတနာ့ဝန်ထမ်း	
၁၈	ဒေါ်အမာရီ	စေတနာ့ဝန်ထမ်း	
၁၉	ဦးအောင်တင်မင်း	ဘဏ္ဍာရေးစာရေး	

အထက်တန်းကျောင်း	<input type="checkbox"/>	ဆေးရုံ	<input type="checkbox"/>	စေတီ	<input checked="" type="checkbox"/>
အလယ်တန်းကျောင်း	<input type="checkbox"/>	ကျန်းမာရေးဌာန	<input type="checkbox"/>	သန့်ကြီးကျောင်း	<input checked="" type="checkbox"/>
မူလတန်းကျောင်း	<input checked="" type="checkbox"/>	ကျန်းမာရေးဌာနခွဲ	<input type="checkbox"/>	ဟိန္ဒူဘုရားကျောင်း	<input type="checkbox"/>
မူကြိုကျောင်း	<input type="checkbox"/>	ဆေးပေးခန်း	<input type="checkbox"/>	ရေစိမ့်ကျောင်း	<input type="checkbox"/>
အခြား	<input type="checkbox"/>	အခြား	<input type="checkbox"/>	ဇလီ	<input type="checkbox"/>
မှတ်ချက်		မှတ်ချက်		အခြား	<input type="checkbox"/>
				မှတ်ချက်	

(ဂ) ကျွမ်းကျင်သူများမှတ်တမ်း (ကျေးရွာတွင်နေထိုင်သော သို့မဟုတ် တခြားရွာမှလာရောက်သော ကျွမ်းကျင်သူများ)

(၁) စာသင်ကျောင်း			(၂) ကျန်းမာရေး			(၃) လက်မှုပညာရှင်		
ရွာတွင်နေထိုင်သူ	အခြားရွာမှလာသူ		ရွာတွင်နေထိုင်သူ	အခြားရွာမှလာသူ		ရွာတွင်နေထိုင်သူ	အခြားရွာမှလာသူ	
မူလတန်းပြဆရာ/မ	<input checked="" type="checkbox"/>	<input checked="" type="checkbox"/>	ဆရာဝန်	<input type="checkbox"/>	<input type="checkbox"/>	လက်သမား	<input checked="" type="checkbox"/>	<input type="checkbox"/>
အထက်တန်းပြဆရာ/မ	<input type="checkbox"/>	<input type="checkbox"/>	လက်ထောက်ကျန်းမာရေးမှူး	<input type="checkbox"/>	<input type="checkbox"/>	ပန်းရံ	<input checked="" type="checkbox"/>	<input type="checkbox"/>
အလယ်တန်းပြဆရာ/မ	<input type="checkbox"/>	<input type="checkbox"/>	အမျိုးသမီးကျန်းမာရေးဆရာမ	<input type="checkbox"/>	<input type="checkbox"/>	လျှပ်စစ်ကျွမ်းကျင်ပညာရှင်	<input type="checkbox"/>	<input type="checkbox"/>
မူကြိုဆရာ/မ	<input type="checkbox"/>	<input type="checkbox"/>	သားဖွားဆရာမ	<input type="checkbox"/>	<input type="checkbox"/>	ရေပိုက်သူ	<input type="checkbox"/>	<input type="checkbox"/>
အခြား	<input type="checkbox"/>	<input type="checkbox"/>	ပြည်သူ့ကျန်းမာရေးလုပ်သား	<input type="checkbox"/>	<input type="checkbox"/>	စက်ပြင်ဆရာ	<input checked="" type="checkbox"/>	<input type="checkbox"/>
မှတ်ချက်			မှတ်ချက်			မှတ်ချက်		

(ဃ) ကျေးရွာသို့ ရောက်ရှိနိုင်သည့် လမ်းအခြေအနေ / ကျေးရွာတစ်ရွာသည် ၎င်း၏ ကျေးရွာအုပ်စုနှင့် ဆက်သွယ်ထားသော လမ်းအခြေအနေ (အောက်ပါတို့ကိုစိုင်းပါ)

ကျောက်ကြမ်းလမ်း ကတ္တရာလမ်း ကွန်ကရစ်လမ်း မော်တော်ဆိုင်ကယ်လမ်း
 ကျောက်ခင်းလမ်း မြေသားလမ်း လူသွားလမ်း အခြား _____

(င) ကျေးရွာဖွံ့ဖြိုးမှုစီမံချက်

- (၁) လူထုတို့ပြုစီမံကိန်းမစတင်မှီ ဤကျေးရွာတွင်ကျေးရွာဖွံ့ဖြိုးမှု စီမံချက်ရှိခဲ့ပါသလား? ဝိုင်မပါ
- (၂) ရှိခဲ့ပါလျှင် ဤစီမံချက်ကို မည်သည့် ခုနှစ်တွင်ပြင်ဆင်ခဲ့ပါသနည်း? ရှိပါသည် (မရှိပါ) / မသိပါ
- (၃) ဤစီမံချက်ကို မြို့နယ်မှအတည်ပြုခဲ့ပါသလား? နှစ် _____ / မသိပါ

(စ) ခရီးအကွာအဝေး

- (၁) ဤကျေးရွာ၏တပ်မှ ၎င်းကျေးရွာအုပ်စု၏တပ်အထိ ခရီးပိုင်မည်မျှကွာဝေးသနည်း? ပိုင် 1.5 / မသိပါ
- (၂) ဤကျေးရွာမှ ၎င်းကျေးရွာအုပ်စုတပ်အထိ သွားလာရာတွင်ကြာမြင့်သည့်အချိန်

ခြောက်သွေ့ ရာသီတွင်ကြာချိန် --- 30 မိနစ် --- ထော်လာဂျီ/မော်တော်ဆိုင်ကယ်/မြေလျင်/လား/မော်တော်ဘုတ်/
 အခြား _____
 မိုးရာသီတွင်ကြာချိန် --- 30 မိနစ် --- ထော်လာဂျီ/မော်တော်ဆိုင်ကယ်/မြေလျင်/လား/မော်တော်ဘုတ်/
 အခြား _____

(က) ပတ်ဝန်းကျင်ဆိုင်ရာ ထိခိုက်စေမှုများ
ဤကျေးရွာသည် အောက်ဖော်ပြပါ အထောက်အထားအချက်များကို ဖြည့်စွက်ရန် ရှိပါသလား
 ဖြစ်ပါသည် ရှိပါသည် ရှိလျှင်ဖော်ပြပါ

(ခ) အကျိုးရှိမှုရှိစေရန် ဖြည့်စွက်ထားသော အခြေအနေအထားများ
လူထုအကျိုးရှိစေရန် ဖြည့်စွက်ထားသည့် ကျေးရွာဖွံ့ဖြိုးရေးအတွက် အစီအစဉ် (သို့) ရွာသားများကိုယ်တိုင် (သို့) စီမံကိန်းတစ်ခုခုမှ
ဖွဲ့စည်းထားသည့် အဖွဲ့အစည်းများရှိပါသလား

(၁) ဦးကျော်မောင်
(၂) မယ်အေး

(ဇ) အထွေထွေအုပ်ချုပ်ရေး ဦးစီးဌာန (GAD) မှ မှတ်တမ်းတင်ထားခြင်း
ဤကျေးရွာသည် အထွေထွေအုပ်ချုပ်ရေး ဦးစီးဌာန (GAD) မှ မှတ်တမ်းတင်ထားမှု ရှိပါသလား
 ဖြစ်ပါသည် ရှိပါသည်

ကျေးရွာအုပ်စုအဖွဲ့ဝင်

အမည် ဦးကျော်မောင်
လက်မှတ် [Signature] ဇူလိုင် ၁၂ ၂၀၁၇

လူထုအကျိုးရှိစေရန်

အမည် မိ. မှတ်မောင်
လက်မှတ် [Signature] ဇူလိုင် ၁၂ ၂၀၁၇

၆.၂။ ယ်လူရေအစီအစဉ် ရေးဆွဲခြင်း	၅.၅.၂၀၁၇	၅.၅.၂၀၁၇	၅၂	၁၄၄	၂၂၆	၆၀၁	၂၂၆
၆.၃။ ၁၁လူ့ရေးရာကုန်ကျမှု လျာထားအစီအစဉ် ရေးဆွဲခြင်း	၅.၅.၂၀၁၇	၅.၅.၂၀၁၇	၅၂	၁၄၄	၂၂၆	၆၀၁	၂၂၆
၆.၄။ ပြင်/ထိန်းအစီအစဉ် ရေးဆွဲခြင်း	၅.၅.၂၀၁၇	၅.၅.၂၀၁၇	၅၂	၁၄၄	၂၂၆	၆၀၁	၂၂၆
၇။ စီမံကိန်းလုပ်ငန်းခွဲ တိုးတက်မှု စောင့်ကြည့်အစည်းအဝေး							
၇.၁။ အစည်းအဝေး ပထမအကြိမ်							
၇.၂။ အစည်းအဝေး ဒုတိယအကြိမ်							
၇.၃။ အစည်းအဝေး တတိယအကြိမ်							
၈။ စီမံကိန်းလုပ်ငန်းခွဲ အပြီးသတ်စစ်ဆေးခြင်းအစည်းအဝေး							
၉။ လူထုစစ်ဆေးပွဲအစည်းအဝေး	၁၅.၅.၂၀၁၇	၁၅.၅.၂၀၁၇	၅၂	၆၅	၂၂၆	၆၀၁	၂၂၆

၁၀။ ကျေးရွာဖွံ့ဖြိုးရေးဦးစားပေးအစီအစဉ် (ပုံစံ - ၈ - ၃)

ပုံစံ - ၈ - ၃ ကျေးရွာဖွံ့ဖြိုးရေး ဦးစားပေးအစီအစဉ် (Form PC 3)

လမ်းညွှန်မှုကော်မတီ (၃) ကျေးရွာမှော်မှန်းချက်အစည်းအဝေး ငြိမ်းဆုံးသောအခါ ကျေးရွာစီမံကိန်း အထောက်အကူပြုကော်မတီသည် လူထုစည်းရုံးရေးမှူးအကူအညီဖြင့် ဤပုံစံကိုပြည့်စုံအောင် ဖြည့်သွင်းရမည်။			
လူထုစည်းရုံးရေးမှူး/ဝန်ထမ်း အမည်		ဦး မြတ် မင်း < ၂၄ >	
နေ့စွဲ	12.12. 2017	စက်ဝန်းအား အမှတ်ခြစ်ပါ (✓) □ စက်ဝန်း(၁)	စက်ဝန်း(၂) □ စက်ဝန်း(၃) □ စက်ဝန်း(၄)
ပြည်နယ်/တိုင်း	မန္တလေး	မြို့နယ်	ကျေးရွာအုပ်စု
ကျေးရွာ ၁၇၂၈၂၆			
က။ အခက်အခဲအတားအဆီးများအားဆွေးနွေးခြင်း - ယခုလက်ရှိအခြေအနေတွင် ဤကျေးရွာဖွံ့ဖြိုးတိုးတက်ရေး အတွက် အဓိက အခက်အခဲအတားအဆီးများသည် မည်သည့်များဖြစ်ပါသနည်း။ (အမျိုးသား/သမီး အနည်းဆုံးအခက်အခဲ ၅ ခုစီဖော်ပြပါ)			
အမျိုးသား အဖွဲ့မှ တင်ပြသောအခက်အခဲအတားအဆီးများ		အမျိုးသမီး အဖွဲ့မှ တင်ပြသောအခက်အခဲအတားအဆီးများ	
၁	မြို့နယ်အတွင်း ရွာထဲတွင် မြေအခက်ခဲ	၁	မြို့နယ်အတွင်း ရွာထဲတွင် မြေအခက်ခဲ
၂	လမ်းမကောင်းသောကြောင့် လျှို့ဝှက် ဖြစ်နေခြင်း	၂	ရွာအတွင်း လမ်းမကောင်းသောကြောင့် လျှို့ဝှက် ဖြစ်နေခြင်း
၃	ရွာအတွင်း မြေအခက်ခဲ ဖြစ်နေခြင်း	၃	မြို့နယ်အတွင်း ရွာထဲတွင် မြေအခက်ခဲ ဖြစ်နေခြင်း
၄	ရွာအတွင်း အခက်ခဲ အခက်ခဲ ဖြစ်နေခြင်း	၄	အခက်ခဲ အခက်ခဲ ဖြစ်နေခြင်း
၅	အခက်ခဲ အခက်ခဲ ဖြစ်နေခြင်း	၅	အခက်ခဲ အခက်ခဲ ဖြစ်နေခြင်း
၆	အခက်ခဲ အခက်ခဲ ဖြစ်နေခြင်း	၆	အခက်ခဲ အခက်ခဲ ဖြစ်နေခြင်း
၇	အခက်ခဲ အခက်ခဲ ဖြစ်နေခြင်း	၇	အခက်ခဲ အခက်ခဲ ဖြစ်နေခြင်း
၈	အခက်ခဲ အခက်ခဲ ဖြစ်နေခြင်း	၈	အခက်ခဲ အခက်ခဲ ဖြစ်နေခြင်း
၉		၉	
၁၀		၁၀	

ခ။ မှော်မှန်းခြင်း - (၅) နှစ် အတွင်း ကျေးရွာဖွံ့ဖြိုးရေး မှော်မှန်းချက်များအား တင်ပြပါ။

အမျိုးသားအဖွဲ့မှ တင်ပြသောမှော်မှန်းချက်များ		အမျိုးသမီးအဖွဲ့မှ တင်ပြသောမှော်မှန်းချက်များ	
၁	အားကျေး၊ လာကျေး၊ အဆင်ပြေလာမည်	၁	အားကျေး၊ လာကျေး၊ အဆင်ပြေလာမည်
၂	ရွာအတွင်း ဆက်လက် ဖွံ့ဖြိုး တက်လာမည်	၂	ရွာအတွင်း ဆက်လက် ဖွံ့ဖြိုး တက်လာမည်
၃	အဆင်ပြေလာမည်	၃	အဆင်ပြေလာမည်
၄	အဆင်ပြေလာမည်	၄	အဆင်ပြေလာမည်
၅	အဆင်ပြေလာမည်	၅	အဆင်ပြေလာမည်

ဝဏ္ဏမဂ္ဂ

၆	အောပဂ်၊ လာပျိုတွင် နာဆီစာ ၅၇၀၅၅ လာမည်	၆	အောပဂ်၊ လာပျိုတွင် နာဆီစာ ၅၇၀၅၅ လာမည်
၇	၇၀၀၅၀၅၀၅၀ ငြိလာမည်	၇	၇၀၀၅၀၅၀၅၀ ငြိလာမည်
၈	အောပဂ်၊ လာပျိုတွင် နာဆီစာ ၅၇၀၅၅ လာမည်	၈	အောပဂ်၊ လာပျိုတွင် နာဆီစာ ၅၇၀၅၅ လာမည်
၉		၉	
၁၀		၁၀	

၁။ လူထုဝင်ကိန်း၏ လာမည့် (၄) နှစ်အတွက် အကျုံးဝင်သော ဦးစားပေး ဖွံ့ဖြိုးတိုးတက်မှု လုပ်ငန်း အစီအစဉ်များ ဇယားဖော်ပြပါ။

အဆင့်	ကျေးရွာအတွက် ဦးစားပေး ဖွံ့ဖြိုးတိုးတက်မှု လုပ်ငန်းစဉ်များ	အဆိုပြုသူ (အမျိုးသားများ/ အမျိုးသမီးများ/အမျိုးသား+ အမျိုးသမီး)	ခန့်မှန်းကုန်ကျ စရိတ်	အကျိုးခံစားခွင့်ရှိသူ ခန့်မှန်းခြေ အရေ အတွက်
၁	ရွာအတွင်း လမ်းဖွဲ့ခြင်း	က+မ	၁၀၀၀၀၀၀၀	၁၄၀၀
၂	ရွာအတွင်း လမ်းဖွဲ့ခြင်း	က+မ	၁၀၀၀၀၀၀၀	၁၄၀၀
၃	ရွာအတွင်း လမ်းဖွဲ့ခြင်း	က+မ	၂၀၀၀၀၀၀၀	၁၄၀၀
၄	ရွာအတွင်း လမ်းဖွဲ့ခြင်း	က+မ	၅၀၀၀၀၀၀	၁၄၀၀
၅	ရွာအတွင်း လမ်းဖွဲ့ခြင်း	မ	၁၀၀၀၀၀၀၀	၁၄၀၀
၆	ရွာအတွင်း လမ်းဖွဲ့ခြင်း	က+မ	၁၂၀၀၀၀၀၀	၁၄၀၀
၇				

၂။ လူထုဝင်ကိန်း၏ လာမည့် (၄) နှစ်အတွက် အကျုံးဝင်သော ဦးစားပေး ဖွံ့ဖြိုးတိုးတက်မှု လုပ်ငန်း အစီအစဉ်များ ဇယားဖော်ပြပါ။

အဆင့်	ကျေးရွာအတွက် ဦးစားပေး ဖွံ့ဖြိုးတိုးတက်မှု လုပ်ငန်းစဉ်များ	အဆိုပြုသူ (အမျိုးသားများ/ အမျိုးသမီးများ/အမျိုးသား+ အမျိုးသမီး)	အစိုးရအဖွဲ့
၁	အထက်ဖွဲ့စည်းရေး ဝန်ထမ်း	က+မ	မူဝါဒရေး
၂	အထက်ဖွဲ့စည်းရေး ဝန်ထမ်း	က+မ	
၃	အထက်ဖွဲ့စည်းရေး ဝန်ထမ်း		
၄			
၅			

ခေါင်းဆောင်၊ ကျေးရွာဝင်ကိန်းအထောက်အကူပြုကော်မတီမှ အတည်ပြုသည်။

အမည် ဒေါ်မောင်မောင် လက်မှတ် [လက်မှတ်] နေ့စွဲ ၁၂.၁၂.၂၀၁၇

ပြန်ယူရန် အမည်အရင်း

ရက်စွဲ - 10.12.2017

အမျိုး - ဥပဒေ ကျောင်း

ရေရာ - အသင်း ကျောင်း

ကျေးဇူး - ဆုတောင်း

အမည် - ပဲခူး

အင်္ဂလိပ်အက္ခရာဖြင့် အမည် - (ဥပဒေ) + (ဥပဒေ) = ၂၄၄

ရည်ရွယ်ချက် - ကျေးဇူးတင် ဖွဲ့ ဖြစ် ဖြစ် အစီအစဉ် ဖွဲ့ အား ကျေးဇူး တောင်းခြင်း
ကျေးဇူး တောင်း ဖွဲ့ ဖြစ် ဖြစ် ဖွဲ့ ဖွဲ့ ဖွဲ့ ဖွဲ့ ဖွဲ့ ဖွဲ့

အေး ဇွဲ ချက် ယာ - ကျေးဇူးတင် စားပေး ဖွဲ့ ဖြစ် ဖြစ် အစီအစဉ် ဖွဲ့ အား မဲပေး ဖွဲ့ ချက်
ပမည် ဖြစ် ကြောင်း ဖွဲ့ ဖြစ် ဖြစ် ဆက်လက် ဖွဲ့ ကျေးဇူး တောင်း
မဲပေး ဖွဲ့ ဖွဲ့ ဖွဲ့ (CMT) ဖွဲ့ ကျေးဇူးတင် စားပေး ဖွဲ့ ဖွဲ့
(UPSC) ဖွဲ့ အား ဆက်လက် မဲပေး ဖွဲ့ ချက် မည် ဖြစ်
ကြောင်း ဖွဲ့ ဖြစ် ဖြစ်

ဆုံး ဖြစ် ချက် ယာ - ကျေးဇူး ဖွဲ့ ဖွဲ့ မည် ဖွဲ့ စားပေး ဖွဲ့ ဖွဲ့ ဖွဲ့ ဖွဲ့ အဖွဲ့ အား
မဲပေး ဖွဲ့ အဖွဲ့ အား မဲပေး ဖွဲ့ ဖွဲ့ ဖွဲ့ ဖွဲ့ အဖွဲ့ အား
မဲပေး ဖွဲ့ ဖွဲ့ ဖွဲ့ ဖွဲ့ အဖွဲ့ အား မဲပေး ဖွဲ့ ဖွဲ့ ဖွဲ့ ဖွဲ့
မဲပေး ဖွဲ့ ကျေးဇူးတင် စားပေး ဖွဲ့ ဖွဲ့ ဖွဲ့ ဖွဲ့ အဖွဲ့ အား
မဲပေး ဖွဲ့ ဖွဲ့ ဖွဲ့ ဖွဲ့ အဖွဲ့ အား မဲပေး ဖွဲ့ ဖွဲ့ ဖွဲ့ ဖွဲ့
မဲပေး ဖွဲ့ ကျေးဇူးတင် စားပေး ဖွဲ့ ဖွဲ့ ဖွဲ့ ဖွဲ့ အဖွဲ့ အား
မဲပေး ဖွဲ့ ဖွဲ့ ဖွဲ့ ဖွဲ့ အဖွဲ့ အား မဲပေး ဖွဲ့ ဖွဲ့ ဖွဲ့ ဖွဲ့

၁၃။ ကဏ္ဍအလိုက်ဦးစားပေးဖွံ့ဖြိုးရေးလုပ်ငန်းစဉ်များ

	အဆင့်	လုပ်ငန်း	မည်သူ့ဦးစားပေးလဲ	လ/နှစ်	ကျေးရွာမှတာဝန်ခံသူ သို့မဟုတ်အုပ်စု	ပြင်ပမှမည်သူထောက်ပံ့မလဲ
အခြေခံအဆောက်အအုံ	၁	ရွာတွင်းလမ်းပြုပြင်ခြင်း	မ (✓) ကျား(✓)	၂၀၁၇	ကျေးရွာစီ/ထောက်	လူထုဗဟိုပြုစီမံကိန်း
	၂	ရေစင်တည်ဆောက်ခြင်း	မ (✓) ကျား()	၂၀၁၉	ကျေးရွာစီ/ထောက်	လူထုဗဟိုပြုစီမံကိန်း
	၃	လျှပ်စစ်မီးတိုင်တိုးချဲ့ခြင်း	မ (✓) ကျား(✓)	၂၀၂၀	ကျေးရွာစီ/ထောက်	လူထုဗဟိုပြုစီမံကိန်း
	၄	တံတားတည်ဆောက်ခြင်း(သရက်ပင်-ပဲ့ဆည်)	မ () ကျား(✓)	၂၀၂၀	ကျေးရွာစီ/ထောက်	လူထုဗဟိုပြုစီမံကိန်း
	၅		မ (✓) ကျား()			
အသက်မွေးဝမ်းကြောင်းမျိုးစုံ/စိုက်ပျိုးရေး	၁		မ () ကျား(✓)			
	၂		မ () ကျား()			
	၃		မ () ကျား()			
	၄		မ ()			

) ကျား()			
	၅		မ () ကျား()			
ကျန်းမာရေးနှင့်အဟာရ	၁	ကျေးလက်ဆေးပေးခန်းတည်ဆောက်ခြင်း	မ (✓) ကျား(✓)		ကျေးရွာစီ/ထောက်	လူထုဗဟိုပြုစီမံကိန်း
	၂		မ () ကျား(✓)		ကျေးရွာစီ/ထောက်	လူထုဗဟိုပြုစီမံကိန်း
	၃		မ () ကျား()			
	၄		မ () ကျား()			
	၅		မ () ကျား()			
ပညာရေး	၁	စာသင်ကျောင်း	မ (✓) ကျား(✓)	၂၀၁၈	ကျေးရွာစီ/ထောက်	လူထုဗဟိုပြုစီမံကိန်း
	၂		မ (✓) ကျား()			
	၃		မ (✓) ကျား(✓)			

)			
	၄		မ ()) ကျား()			
	၅		မ ()) ကျား()			
အခြား (ဖွဲ့ခြင်း)	၁		မ () ကျား(✓)			
	၂		မ () ကျား(✓)			
	၃		မ () ကျား()			
	၄		မ () ကျား()			
	၅		မ () ကျား()			

