



ပြည်ထောင်စုမြန်မာနိုင်ငံတော်အစိုးရ
 ခွဲကဲပေးရေး၊ မွေးမြူရေးနှင့် ဆည်မြောင်းဝန်ကြီးဌာ
 ကျေးလက်ဒေသဖွံ့ဖြိုးတိုးတက်ရေးဦးစီးဌာန

National Community Driven Development Project
 လူထုဗဟိုပြုစီမံကိန်း၊ လှိုင်းဘွဲ့မြို့နယ်

ကျေးရွာဖွံ့ဖြိုးရေးအစီအစဉ်



မိကြောင်ကျေးရွာအုပ်စု
 သောနယ်ကျေးရွာ

မာတိကာ

<u>စဉ်</u>	<u>အကြောင်းအရာ</u>	<u>စာမျက်နှာ</u>
၁။	လှိုင်းဘွဲ့မြို့နယ်အခြေပြမြေပုံ	၁
၂။	ကျေးရွာမြေပုံ (တည်နေရာ)	၂
၃။	အုပ်စုတွင်ပါဝင်သော ကျေးရွာများစာရင်း	၃
၄။	ကျေးရွာအခြေခံအချက်အလက်များ (ကျေးရွာသမိုင်းကြောင်း)	၄
၅။	လူထုပူးပေါင်းပါဝင်သော လူမှုဆန်းစစ်ခြင်းနှင့် အကဲဖြတ်ခြင်း လုပ်ငန်းစဉ် (PSA/PRA) အကျဉ်းချုပ်ဇယား	၅
၆။	ကျေးရွာဖွံ့ဖြိုးရေးအစီအစဉ်အတွက်အသုံးပြုခဲ့သော PRA tools တစ်ခုချင်းစီအတွက် သုံးသတ်ချက်များ	
	၁။ ကျေးရွာလူမှုရေးနှင့်အရင်းအမြစ်ပြမြေပုံ (Social Map)	၆-၇
	၂။ ရာသီခွင်ပြပြကွဲဒီဇိုင်း (Seasonal Cleander)	၈-၉
	၃။ ဥစ္စာနေကြွယ်ဝမှုပြဇယား (Wealth Ranking)	၁၀-၁၁
	၄။ ကျား၊မ ပင့်ကူအိမ်သုံးသပ်ခြင်း (Cob Web)	၁၂-၁၃
	၅။ အရင်းအမြစ်အသုံးချမှုပုံစံပြဇယား (Asset Mapping)	၁၄-၁၆
	၆။ အဖွဲ့အစည်းချိတ်ဆက်မှုပြဇယား (Veen Diagram).....	၁၇-၁၈
၇။	ကော်မတီဝင်များရွေးချယ်ခြင်းနှင့် ကျေးရွာဖွံ့ဖြိုးရေးအစီအစဉ် ဆောင်ရွက်မှုမှတ်တမ်း	၁၉-၂၀
၈။	ကျေးရွာအချက်အလက်များ (PC 1)	၂၁-၂၄
၉။	စီမံကိန်းစက်ဝန်းအချိန်ဇယား (PC 2)	၂၅
၁၀။	ကျေးရွာဖွံ့ဖြိုးရေးဦးစားပေးအစီအစဉ် (PC 3)	၂၆-၂၇
၁၁။	အစည်းဝေးမှတ်တမ်းများ	၂၈
၁၂။	ကဏ္ဍအလိုက်ဦးစားပေးဖွံ့ဖြိုးရေးလုပ်ငန်းစဉ်များ	၂၉

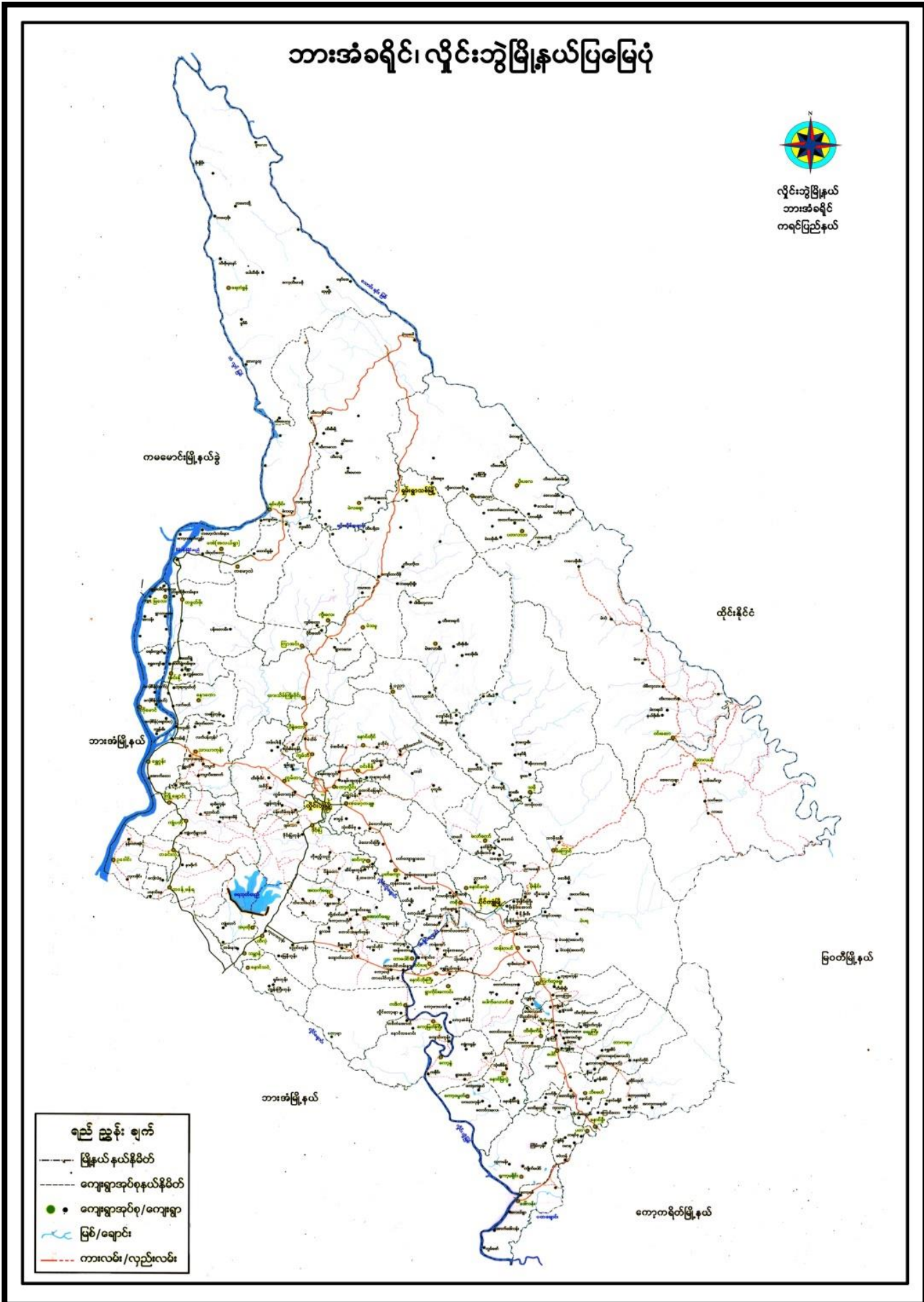

၃။ အုပ်စုတွင်ပါဝင်သော ကျေးရွာများစာရင်း

- ၁။ မိကြောင်
- ၂။ ဒညင်းကုန်း
- ၃။ တော်အေးဖော်
- ၄။ သမိုလာဒီး
- ၅။ သောနယ်

၄။ ကျေးရွာအခြေခံအချက်အလက်များ (ကျေးရွာသမိုင်းကြောင်း)

“သောနယ်ကျေးရွာ သမိုင်းကြောင်း”

သောနယ်သည် ဂျွန် ပန်ကျ ရောက်လာတဲ့ အချိန်က စတင်ဖွဲ့စည်းလာတာ
ဆိုတော့ ပါတယ်။ ဂျွန် ပန်ကျ ရောက်လာတဲ့ အချိန်မှာ အဖွဲ့အစည်း အဖွဲ့အစည်း
တို့ နေထိုင်လာခဲ့တဲ့ အချိန်က အိမ်တွင် တဲတွင် နှစ်လုံး သုံးလုံး လောက်
ပဲ ရှိခဲ့ပါတယ်။ ဒဲ့ ဒီအချိန်က သစ်ပင်ကြီး တွင် ဝါး ပင် တွင် ရှိပါတယ်
ဒဲ့ ဒီအချိန်က တော နှစ်ဘေး ပါတယ်။ အဖွဲ့အစည်း တို့ကလဲ နေထိုင်လာ
ရတာ သိပ် မြို့ အဆင် ပြင်သေး ပါ။ သူ့ နောက်တော့ ဂျွန် ပန်ကျ
ပြန် သွား တဲ့ အချိန်က နောက် မိုင်း မြေ သူ့ သား တွင် နေထိုင်လာ ရတာ မြို့
အဆင် ပြင်လာ ပါတယ်။ ဒီကြောင့် အိမ် တွင် များ လာ တယ်။ သူ့ လူ
လာတယ်။ သစ်ပင် ကြီး လဲ မှ ရှိတော့ သူ့ ဝါး ပင် လဲ မှ ရှိတော့ သူ့ အဖွဲ့
စင်စား အပင် မဲ ရှိ ပါတော့ တယ်။ သူ့ အဖွဲ့ တွင် ပြန်လာ နေထိုင်ခဲ့တဲ့
အကြောင်း ရှာ တွင် ငြိမ်သာ ခဲ့ ပါတယ်။ ဒီအိမ် တွင် စာပိုဒ် လောက် နဲ့ စာပိုဒ် လောက်
စာပိုဒ် ဆက်လာ ခဲ့တော့ သူ့ အဖွဲ့ က သောနယ် ကျေး ရွာ လို့ အမည် ပေး
လိုက် ပါတယ်။ အချိန် က ခြေ သောနယ် ကျေး ရွာ လို့ ပဲ ခေါ် ပါတော့
တယ်။ သောနယ် ကျေး ရွာ ရဲ့ သမိုင်း အကြောင်း က စာ ပါ ပဲ။

၅။ လူထုပူးပေါင်းပါဝင်သော လူမှုဆန်းစစ်ခြင်းနှင့် အကဲဖြတ်ခြင်းလုပ်ငန်းစဉ် အကျဉ်းချုပ်ဇယား

စဉ်	အသုံးပြုခဲ့သော PRA tools များ	ဦးတည်အုပ်စုများ	အစည်းအဝေး		အဓိကဆွေးနွေးချက်များ
			ကျား	မ	
၁	ကျေးရွာအရင်းအမြစ်ပြမြေပုံ (Social Map)	ရပ်မိရပ်ဖ၊ ကော်မတီဝင်များ၊ ကျေးရွာလူထုအားလုံး။	၁၂	၁၁	အခြေခံအဆောက်အဦများလမ်းပန်းဆက်သွယ်ရေးအခြေအနေ၊ လယ်ယာမြေများ၊ ကျေးရွာရှိသဘာဝအရင်းအမြစ်များ။
၂	ရာသီခွင်ပြပြကွဲဒီဇိုင်း (Seasonal Cleander)	ကော်မတီဝင်များ၊ အမျိုးသား/အမျိုးသမီး၊ ဆင်းရဲနွမ်းပါးသူများ။	၁၂	၁၁	စိုက်ပျိုး၊ ရိတ်သိမ်းကာလ (တောင်ယာ၊ လယ်ယာ)၊ စီးပွားရေး၊ ဝင်ငွေရရှိမှု၊ ပွဲတော်ချိန်၊ ရာသီဥတု၊ ကျန်းမာရေးဆိုင်ရာရေးရာရှိမှု။
၃	ဥစ္စာနေကြွယ်ဝမှုပြဇယား (Wealth Ranking)	ရမ်းသာ၊ အလယ်အလတ်၊ နွမ်းပါးစသော အုပ်စုများ	၁၂	၁၁	ကျေးရွာလူမှုစီးပွားရေးအခြေအနေကို ခွဲခြားသတ်မှတ်နိုင်ရေးအတွက် အခြေခံစံနှုန်းများ သတ်မှတ်လူထုအားလုံးသဘောတူသတ်မှတ်ခြင်း။
၄	ကျား၊ မ ပင့်ကူအိမ်သုံးသပ်ခြင်း (Cob Web)	ကျေးရွာရှိ အမျိုးသားနှင့် အမျိုးသမီး များ	၁၂	၁၁	အမျိုးသားနှင့် အမျိုးသမီးများ တန်းတူအခွင့်အရေးရရှိမှုနှင့် မရရှိသည့်အကြောင်း အရင်းများကို ဖော်ထုတ်ဆွေးနွေးခြင်း။
၅	အရင်းအမြစ်အသုံးချမှုပုံစံပြဇယား (Asset Mapping)	ကျေးရွာလူထုအားလုံး။	၁၂	၁၁	ကျေးရွာရှိ သဘာဝအရင်းအမြစ်များနှင့် လူမှုဆိုင်ရာအရင်း အမြစ်များအား မည်သူက အသုံးပြုပြီး မည်သူက ထိန်းချုပ်ထားရှိခြင်း။
၆	အဖွဲ့အစည်းချိတ်ဆက်မှုပြဇယား (Veen Diagram)	ကျေးရွာအုပ်ချုပ်ရေးအဖွဲ့၊ ကျေးရွာဖွံ့ဖြိုးရေးလုပ်ဆောင်နေသည့် အဖွဲ့၊ ကျေးရွာလူထု	၁၂	၁၁	ကျေးရွာအတွင်းရှိ အဖွဲ့အစည်းများနှင့် မည်သို့သော လုပ်ငန်းများအတွက် မည်သည့်အဖွဲ့များနှင့် ချိတ်ဆက်လုပ်ကိုင်ဆောင်ရွက်မှုရှိခြင်း။
၇	ကျေးရွာအခြေခံအချက်အလက် (PC 1)	အမျိုးသား၊ အမျိုးသမီးနှင့် ကျေးရွာလူထုအားလုံး	၁၂	၁၁	အိမ်ခြေလူဦးရေ၊ လူမျိုး၊ ဘာသာစသော ကျေးရွာ အခြေခံအချက်အလက်များ ဖော်ထုတ်ခြင်း။
၈	အခက်အခဲများ၊ မျှော်မှန်းချက်များ၊ ကျေးရွာဖွံ့ဖြိုးရေးဦးစားပေးလုပ်ငန်းများ ဖော်ထုတ်ခြင်း။ (PC 3)	အမျိုးသား၊ အမျိုးသမီးနှင့် ကျေးရွာလူထုအားလုံး	၁၂	၁၁	ကျေးရွာတွင်းရင်ဆိုင်နေရသော အခက်အခဲများ၊ ကျေးရွာလူထု၏ မျှော်မှန်းချက်များ၊ ကျေးရွာဖွံ့ဖြိုးရေးအတွက် ဦးစားပေးလုပ်ငန်းများ ဖော်ထုတ်နိုင်ရန်။

၆။ ကျေးရွာဖွံ့ဖြိုးရေးအစဉ်အတွက်အသုံးပြုခဲ့သော PRA tools တစ်ခုချင်းစီအတွက် သုံးသတ်ချက်များ

၁။ ကျေးရွာလူမှုရေးနှင့်အရင်းအမြစ်ပြမြေပုံ (Social Map)

ကျေးရွာအခြေအနေအထားပြမြေပုံ

ကျေးရွာအမည် - သောခိုင်

ကျေးရွာအုပ်စု - မြစ်ကြောင်း

ပါဝင်ဆွေးနွေးသူဦးရေ - လူ - ၁၂ ၊ ၈ - ၁၁

ရက်စွဲ ၃ - ၆ - ၂၀၁၉

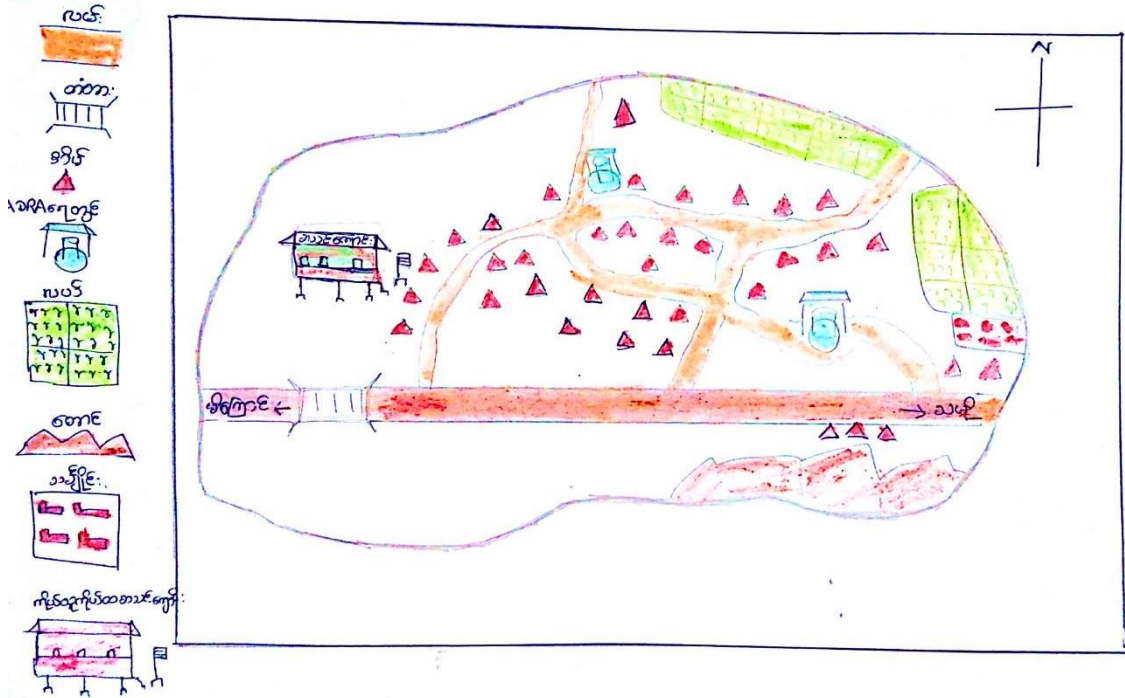

ကျေးရွာအရင်းအမြစ်ပြုပြင်ဆေးမွေးခြင်းနှင့်ဆေးဝါးစစ်ခြင်း

ကျေးရွာအမည် - သောရည်

ရက်စွဲ - ၃.၆.၁၉

ပါဝင်ဆေးမွေးသူဦးရေ - ကျား-၁၂၊ မ-၁၁

- * ယခုရေစွဲထားသော လူမှုရေးနှင့် အရင်းအမြစ်ပြုပြင်ဆေးတွင် ကျေးရွာရှိ အခြေခံအဆောက်အအုံ အားလုံး ပါရှိပါသည်။
- * ကျေးရွာတွင် အဓိက အသက်မွေးဝမ်းကြောင်းလုပ်ငန်းအနေဖြင့် လယ်ယာစိုက်ပျိုးရေးကို လုပ်ကိုင်ကြပြီး တစ်ဦးတစ်ဦး မွေးဖွားရေးလုပ်ငန်းများကိုလည်း လုပ်ကိုင်ကြသည်။
- * ကျေးရွာသူ /သားအားလုံးသည် ဗုဒ္ဓဘာသာကို ကွယ်ကြပြီး အားလုံး စင်္ကာကုန် လူမျိုးများ ဖြစ်ကြသည်။
- * ကျေးရွာတွင် ထပ်မံဖြုတ်ရှင်းလိုအပ်သော အခြေခံအဆောက်အအုံများမှာ လမ်း၊ ဝံတား၊ ကျောင်း စသည်တို့ ဖြစ်ပါသည်။

ဦးစောစောဆေးမွေးသူ - အောင်းမင်းအောင်

၂။ ရာသီခွင်ပြပြကွဲဒီနီ (Seasonal Cleander)

ရာသီခွင်ပြ ပြကွဲဒီနီ

လေးရွာအမည် - ဘောဟပ်

လေးရွာအရွယ် - ၈၆၅

ပိုင်ဆွယ်ပေးသူဦးစေ့ - လှူး - ၁၂ ၂၈ - ၁၁

ရက်စွဲ - ၃-၆-၂၀၁၉

အကြောင်းအရာ	တန်ခူး	ဇူလိုင်	အောက်	ဇူလိုင်	ဇူလိုင်	ဇူလိုင်	ဇူလိုင်	ဇူလိုင်	ဇူလိုင်	ဇူလိုင်	ဇူလိုင်	ဇူလိုင်
ရာသီဥတု												
ပျက်ပျက်စီးစီး	-	-									-	-
ပွဲသဘင်		-	-	-								
ဝင်ငွေ		-	-	-	-							
ထွက်ငွေ						-	-					

ရာသီခွင်ပြုပြင်ရေးနှင့် ဆေးကုသခြင်း၊ ခြင်းနှင့် ဆေးကုသခြင်း

ရက်စွဲ - ၃-၆ - ၂၀၁၉

ကျေးဇူးအမည် - ဘာသာ

ပါဝင်ဆေးကုသမှုအမျိုးအစား - ၁၂ ၁၆-၁၁

- * ယခု ရေ၊ နေထွေး၊ သော ရာသီခွင်ပြုပြင်ရေးတွင် ရာသီဥတု၊ မိုး၊ ဝေဠု၊ ထွက်ငွေ၊ ပွဲလမ်းသဘင် စသော အချက်များ ပါဝင်သည်။
- * ကျေးဇူးတွင် စပါးကို အဓိက မိုးရေပျိုးသည်။
- * ကျေးဇူးတွင် မိုးရေကို နုပျော်မှု စတင်မိုးရေဖြင့် တာဝန်ဆောင်မှု လာတွင် အပြီးသတ် ပါသည်။
- * ကျေးဇူးတွင် တာဝန်လ၊ ကဆုန်လ၊ ဝါဆိုလ၊ ဝါခေါင်လ၊ ကော်သောင်းလ များတွင် ဝေဠု၊ ထွက်ငွေ များများမရှိပေ။ ကျန်တစ်လများမှာ ဝေဠု နှင့် ထွက်ငွေ ညီမျှမှုရှိပါသည်။
- * ရွာသူရွာသားများ အနေဖြင့် မိုးအခါတွင် အလုပ်များသောကြောင့် ပွင့်လင်းရာသီတွင် စိမ့်ကိန်းအား အကောင်အထည်ဖော် ဆောင်ရွက်သင့်သည်။

ဦးစောဆေးကုသမှု - စေတနာ့မင်းအောင်

၃။ ဥစ္စာရေးကြွယ်ဝမှုပြဇယား (Wealth Ranking)

ဥစ္စာရေးကြွယ်ဝမှု ပုံစံပြဇယား

လျှော့စွာအမည် - ဘေးမည်
လျှော့စွာအမည် - မိကြောင်

ပါဝင်စာရင်းအကျဉ်းချုပ် = လျှော့ - ၁၂ ၂၈ - ၁၁

ရက်စွဲ - ၃.၆.၁၉

အဆင့်	သတ်မှတ်ချက်	ခန့်မှန်းထားသော အရေအတွက်	ရာခိုင်နှုန်း
အဆင့်မြင့်စွာ အုပ်စု	ပတ်ငံ ၆၁၈၈ ၊ နား ၂၁၅၅ ကောင် ၊ ဝက် ၄၂၈၈၈ ၊ ဆိပ်ကန် ၁၁၁၁ ၊ ဆားပျက် ၊	၆	၁၆.၇%
အရင်းအမြစ် အုပ်စု	ပတ်ငံ ၄၁၈၈ ၊ နား ၂၆၁၈ ကောင် ၊ ဝက် ၂၁၈၈၈ ၊ ဆိပ်ကန် ၁၁၈၈ ၊ ဆိပ်ကန် ၊	၇	၁၈.၅%
အဆင့်အောက်စွာ အုပ်စု	ဆိပ် ၊ ပြက် ၊ ၁၁၁၈ ၊	၂၄	၆၄.၈%
	စုစုပေါင်း	၃၇	၁၀၀%

ဥက္ကဋ္ဌအဖြစ် ပြောဆိုခြင်း

ဆွေးနွေးခြင်းနှင့် ဆုံးဖြတ်ခြင်း

ရက်စွဲ -

၃-၆-၂၀၁၉

လျှောက်ထားသူ - စာတိုက်

လျှောက်ထားသူ - မိမိကြောင့်

ပါဝင်ဆွေးနွေးသူများ - လူများ ၁၂ ယောက်

- ၁။ စာတိုက်လျှောက်ထားသူ အိမ်ထောင်စု ၂ ခုရှိပါသည်။
- ၂။ ဥက္ကဋ္ဌအဖြစ် ပြောဆိုရာတွင် ပြောဆိုသူသည် စာတိုက်အတွင်း၌ နေထိုင်သူအဖြစ် နှင့် ပြောဆိုသူ၏ အသက်အရွယ်နှင့် ကိုယ်ပိုင်အိမ်ထောင်စုအဖွဲ့အစည်းများ ပါဝင်ဆွေးနွေးခြင်းဖြင့် ဆုံးဖြတ်ရမည်။
- ၃။ စာတိုက်လျှောက်ထားသူ၏ အိမ်ထောင်စုအဖွဲ့အစည်းများနှင့် ဆွေးနွေးခြင်းဖြင့် ဆုံးဖြတ်ရမည်။
- ၄။ စာတိုက် (၂) နှင့် စာတိုက် (၃) တို့ များစွာဖြစ်ပြီး အိမ်ထောင်စုအဖွဲ့အစည်းများ ပါဝင်ဆွေးနွေးခြင်းဖြင့် ဆုံးဖြတ်ရမည်။
- ၅။ ထိုအချက်အလက်များကို စိစစ်ပြီး ဖြစ်ပြီးပါက အဆုံးအဖြတ်ချက်ကို ပြောဆိုရမည်။

ဦးဆောင်ဆွေးနွေးသူ - အောင်မင်းအောင်

၄။ ကျား၊မ ပင့်ကူအိမ်သုံးသပ်ခြင်း(Cob Web)

ယိုးကျွတ်အိမ်ပြုစုထား

ကျား + မ

ရက်စွဲ-၃-၆-၂၀၁၉

ကျား၊မအမည် - သောနုဟ်

ကျေးဇူးအလှူ - မိမိရှာစေ

ပိတ်ဆွဲပေးသူဦးဆုံး-ကျား-၀၂ ၁၆-၀၀

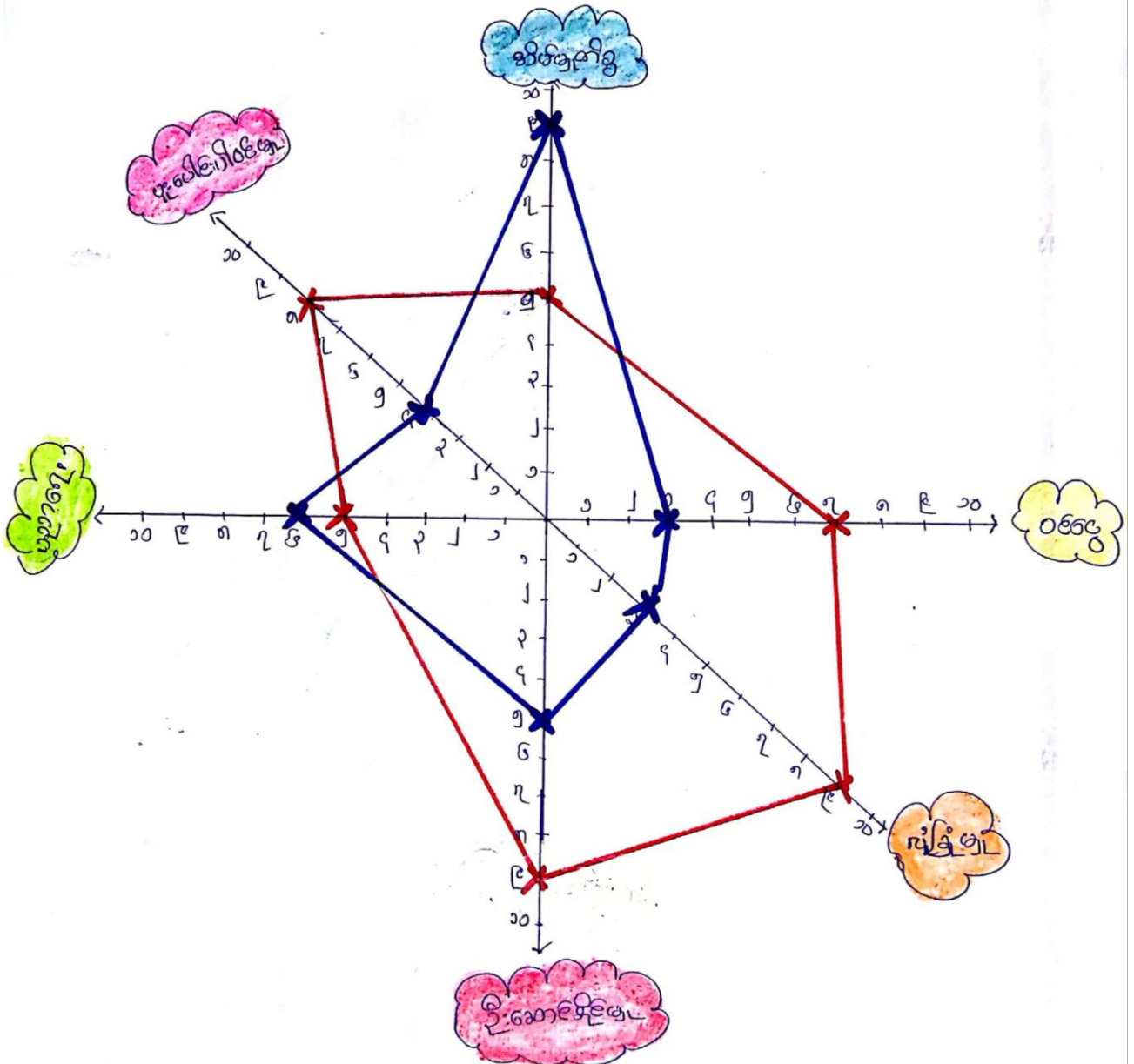

ပဋိကုဒ်ခိမ်ပြုပေးရေးအဖွဲ့ကြီးနှင့်ဆန်းစစ်ခြင်း

လျှောက်ထားသူ - သောမနာ
လျှောက်ထားသူ - မိမိကြား



ရက်စွဲ -
၃ - ၆ - ၂၀၁၉

ပါဝင်ဆွေးနွေးသူဦးရေ = လျား - ၁၂ ၁၈ - ၁၁

- ၁။ အမျိုးသား / သမီးများ၏ အခန်းကဏ္ဍနှင့် အခြေအနေအထား ပဋိကုဒ်ခိမ်ပြုရေးသုံး သပ်ရှာတွင် အမျိုးသားများက နှစ်ပေါင်းပါဝင်မှု၊ ဦးဆောင်နိုင်မှု၊ ဝင်ငွေ၊ ဆံ့ခြံစားရုံ၊ ဝါးဖြူ အမှတ်များပြု၊ အိမ်ပိုင်မှုနှင့် ပညာရေးတို့တွင် အခြေအနေကြည့်၍ အမျိုးသမီးများက အိမ်ပိုင်မှုနှင့် ပညာရေးတို့မှာ အမှတ်များပြု၊ ကျင့်သောကဏ္ဍများတွင် အမှတ်ရရှိကြသည်။
- ၂။ ဝါးဖြူကွဲများဖြင့် အဓိက အခြေအနေအထားမှာ အထူးတမ်းတမ်းရိုးရှားအခါအလာများအရ အမျိုးသမီးများအား ခွဲခြားသတ်မှတ်ကြတာကြောင့် အမျိုးသမီးများအနေဖြင့် မိမိတို့၏ ယုံကြည်စွာ နေထိုင်မှုအား အမျိုးသားများ၏ ဖွဲ့စည်းမှုကို ခံရခြင်းတို့ကြောင့် ဖြစ်သည်။
- ၃။ အမျိုးသား / သမီး များ ကွဲများချက်အရ ဝါးဖြူကွဲများ အမျိုးသမီးအား ဖျက်ဖျက်ခြင်း၊ ယက်အောင်ခြင်းဖြင့် ယုံကြည်မှု ဝန်ဆောင်မှုပေးရမည်။
- ၄။ ကျေးဇူးတင်စွာ ခွဲခြားမှုအား အထူးတမ်းတမ်းရိုးရှားအခါအလာတွင် အမျိုးသမီးများ၏ အကြံဉာဏ်များ အား အလေးထားစဉ်းစားပြီး ဆုံးဖြတ်ချက်ချမှုများတွင် ပါဝင်ပေးရန် စောင့်ရှောက်ပေးပါသည်။

ဦးဆောင်ဆွေးနွေးသူ - စောထွန်းစန်း

၅။ အရင်းအမြစ်အသုံးချမှုပုံစံပြဇယား (Asset Mapping)

ပိကျောင်းကျေးရွာအုပ်စု အမျိုးသား 	အရင်းအမြစ်အသုံးပြုမှုဇယား အမျိုးသမီး 	ကျေးရွာ - သောနယ် အမျိုးသား + အမျိုးသမီး 
သစ်	ပက်ယက်ကျေး	၁၅
		ကျောက်
		စာအိမ်ကျောင်း
		သစ်ပျိုင်း
		ရယ်

ဦးစောလေးကျေးရွာ - စောင်းမင်းကျောင်း
 ရေ.ခွဲ - ၃-၆-၂၀၁၉

မိကျောင်းကျေးရွာအုပ်စု

အခြားအမြတ်ထိန်းချုပ်မှုဇယား

ကျေးရွာ - ဘောဇာ

အမျိုးသား	အမျိုးသမီး	အမျိုးသား + အမျိုးသမီး
၁	လက်ယက်ကန်	စာသင်ကျောင်း
ကျောက်		ပယ်
သစ်		
သစ်		

ဦးစွာစာရေးရေးရာ - အောင်မင်းကျော်
ရက်စွဲ - ၃-၉-၂၀၁၉

ဘာဝင်းအဖြစ်သို့ရောက်ရှိစေရန်အတွက် အထူးအားပေးခြင်း

- ၁။ အမျိုးသားသီးသန့် အသုံးပြုသော အရင်းအမြစ်မှာ သစ်လုပ်ခြင်း ဖြစ်သည်။ အမျိုးသမီးများက ယက်ကန်း ယက်ခြင်း ဖြစ်သည်။ ထို့နောက် သံ၊ ကျောက်၊ စာသင်ကျောင်း၊ သင်္ချိုင်း၊ လယ် စသည်တို့ကို အမျိုးသား၊ သမီး၊ နှစ်ဦးစလုံးမှ သုံးစွဲမှုတူညီကြသည်။
- ၂။ အမျိုးသားများ ထိန်းချုပ်သော အရင်းအမြစ်များမှာ သံ၊ ကျောက်၊ သစ်နှင့် သင်္ချိုင်း တို့ဖြစ်ပြီး အမျိုးသမီးများမှာမူ ယက်ကန်း တစ်ခုတည်းသာဖြစ်သည်။ ထို့နောက် စာသင်ကျောင်းနှင့်လယ် စသည်တို့ကို အမျိုးသား၊ သမီး၊ နှစ်ဦးစလုံးမှ တူညီစွာထိန်းချုပ်မှု ရှိကြပါသည်။
- ၃။ အမျိုးသမီးများသည် အမျိုးသားများကဲ့သို့ တူညီစွာထိန်းချုပ်နိုင်သော်လည်း မိမိကိုယ်ကို ယုံကြည်မှုမရှိခြင်း၊ အားနည်းခြင်း၊ အမျိုးသားများကို မှီခိုလိုစိတ်များခြင်း၊ အတွေ့အကြုံနည်းပါးခြင်း၊ ဝေလေထုံးစံများကြောင့် ကုန်တူထိန်းချုပ်သုံးစွဲမှု မတွေ့ရပေ။
- ၄။ ထို့ကြောင့် အမျိုးသားများက အမျိုးသမီးများကို လက်တွဲအားပေးခြင်း၊ အားပေးခြင်း၊ အတွေ့အကြုံများ မျှဝေပေးခြင်းတို့ဖြင့် အမျိုးသမီးသည် အမျိုးသားနှင့် ကုန်တူအခွင့်အရေးများ ရရှိနိုင်ပါသည်။

ဦးအောင်အေးအေး - ဓာတ်မင်းမင်းအောင်
 ပါဝင်ဆွေးနွေးသူ - ၀၇/၀၁/၂၀၂၁

၆။ အဖွဲ့အစည်းချိတ်ဆက်မှုပြပုံ (Venn Diagram)

အဖွဲ့အစည်းချိတ်ဆက်မှုပြပုံ

ကျေးရွာအမည် - စာအုပ်
 ကျေးရွာအုပ်စု - အခြေအနေ

ရက်စွဲ -
 ၃-၆-၁၉

ပါဝင်ဆွေးနွေးသူဦးရေ = လူကား-၂၂၊ - ၆ - ၁၁

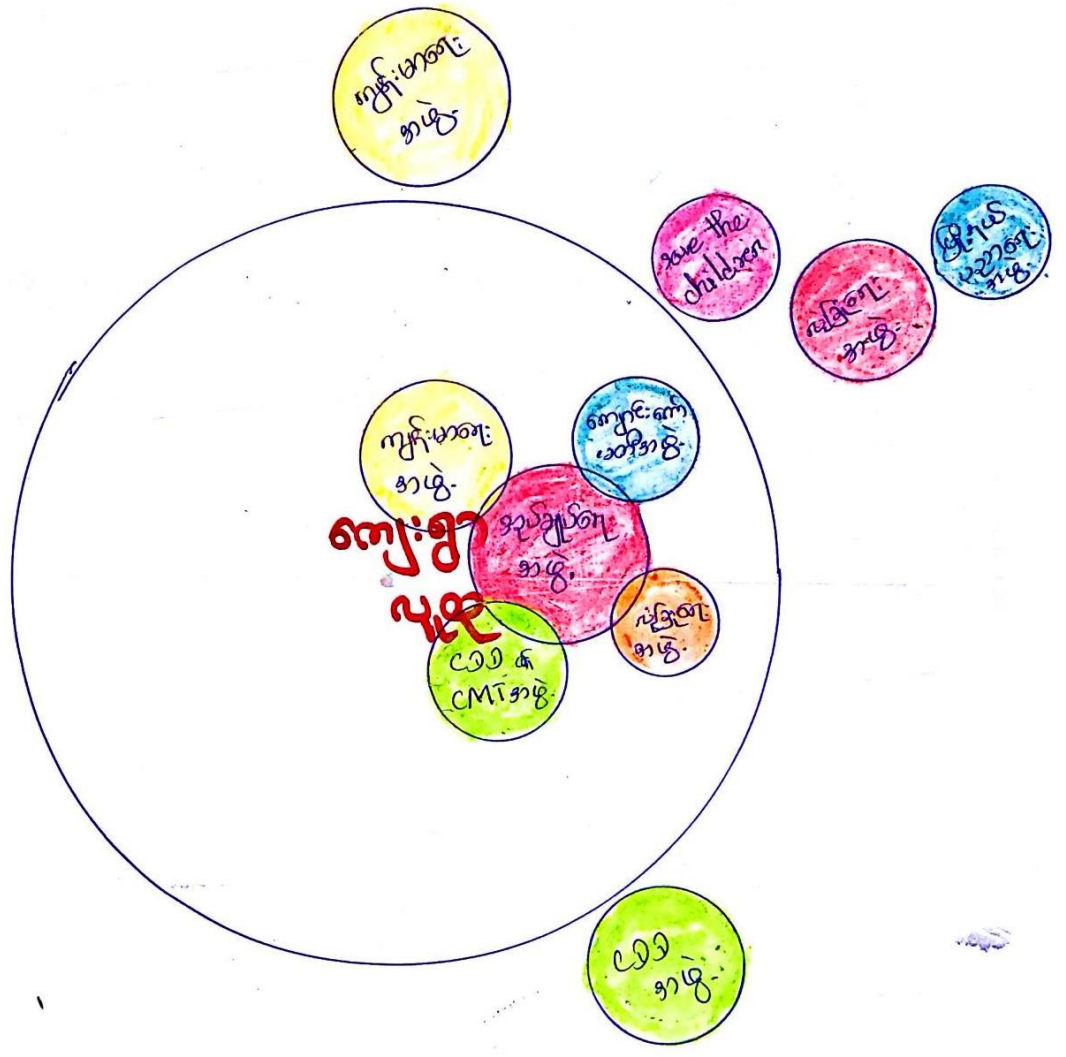

အဖွဲ့အစည်း ချိတ်ဆက်မှုပုံစံ ပြုလုပ်ပေး ဆွေးနွေးခြင်း နှင့် ဆန်းစစ်ခြင်း

ကျေးဇူးအမည် - ဓာတ်နုယ်

ရက်စွဲ - ၃-၆-၁၉

ကျေးဇူးအုပ်စု - မိကျောင်း

ပါဝင်ဆွေးနွေးသူ ဦးရေ = လူငယ် - ၁၉ -

- ၁။ ကျေးဇူးအတွင်း၌ ဖွဲ့စည်းထားသော အဖွဲ့အစည်းမှာ (၅) ဖွဲ့ရှိပြီး ကျေးဇူးပြင်ပ၌ ဖွဲ့စည်းထားသော အဖွဲ့အစည်းမှာ (၅) ဖွဲ့ရှိပါသည်။
- ၂။ ကျေးဇူးအတွင်း၌ ဖွဲ့စည်းထားသော အဖွဲ့အစည်းများမှာ - အုပ်ချုပ်ရေးအဖွဲ့၊ ကျောင်းကော်မတီအဖွဲ့၊ C၁၁ ၏ CMT အဖွဲ့၊ ကျန်းမာရေးကော်မတီအဖွဲ့၊ လုံခြုံရေးအဖွဲ့တို့ဖြစ်ကြပြီး ကျေးဇူးပြင်ပ၌ ချိတ်ဆက်နေသော အဖွဲ့အစည်းများမှာ - ကျန်းမာရေးအဖွဲ့၊ (C၁၁)အဖွဲ့၊ လုံခြုံရေးအဖွဲ့၊ save the children အဖွဲ့၊ ဖြိုနှိပ်ပညာရေးအဖွဲ့ တို့ဖြစ်ကြသည်။
- ၃။ ကျေးဇူးအတွင်း၌ ချိတ်ဆက်မှုအား အကောင်းဆုံးအဖွဲ့မှာ အုပ်ချုပ်ရေးအဖွဲ့ဖြစ်ပြီး ကျန်သော အဖွဲ့များလည်း ကျေးဇူးအတွင်းတွင် အသီးသီးချိတ်ဆက်မှုရှိပါသည်။
- ၄။ ကျေးဇူးပြင်ပ၌ ချိတ်ဆက်မှုအား အကောင်းဆုံးအဖွဲ့မှာ ကျန်းမာရေးအဖွဲ့ဖြစ်ပြီး ကျန်သော အဖွဲ့များလည်း ကျေးဇူးပြင်ပ၌ အသီးသီးချိတ်ဆက်လျက်ရှိကြပါသည်။

ဦးစောဇဆွေးနွေးသူ - ဓာတ်နုယ်၊ မင်း၊ အောင်

၇။ ကော်မတီဝင်များရွေးချယ်ခြင်းနှင့် ကျေးရွာဖွံ့ဖြိုးရေးအစီအစဉ် ဆောင်ရွက်မှုမှတ်တမ်း





၈။ ကျေးရွာအချက်အလက်များ(PC 1)

ပုံစံ - ၈ - ၁ ကျေးရွာအခြေခံအချက်အလက်များ (Form PC 1)

လမ်းညွှန်ချက်၊ ကျေးရွာတစ်ရွာသို့ ပထမဆုံးမိတ်ဆက်ခရီးသွားရောက်သောအခါ လူထုစည်းရုံးရေးမှူးသည် ကျေးရွာခေါင်းဆောင်များအားကျေးရွာအချက်အလက်များကိုမေတ္တာရပ်ခံ၍တောင်းခံရသည်။ ဤအချက်အလက်များကိုစီမံကိန်းမိတ်ဆက်အစည်းဝေးမတိုင်မီတောင်းခံရမည်။ စီမံကိန်းမိတ်ဆက်အစည်းဝေးတွင် လူထုစည်းရုံးရေးမှူးသည် ဤအချက်အလက်များအားစစ်ဆေးပြီး မှန်ကန်အောင်ပြုလုပ်ရမည်။ ပြီးနောက်တွင် လူထုစည်းရုံးရေးမှူးမှ သတင်းအချက်အလက်ထဲသို့ Tablets မှ တဆင့်ဖြည့်သွင်းရမည်။

ကျေးရွာခေါင်းဆောင် အမည် ဦးအောင်စိန်	ကျေးရွာခေါင်းဆောင်၏ ဖုန်းနံပါတ်	လူထုစည်းရုံးရေးမှူး၏အမည် ဇော်စိုးဝင်း
ပြည်နယ်/တိုင်းဒေသကြီး ကရင်	မြို့နယ် ကျွန်းဘွဲ့	ကျေးရွာအုပ်စု မိကျောင်း
		ကျေးရွာ ဝေဟံနယ်

က။ လူဦးရေ

လူမျိုးစု	အိမ်ထောင်စုအရေအတွက်	ကိုးကွယ်သည့်ဘာသာ	အိမ်ထောင်စုအရေအတွက်
လူမျိုးစု (၁) မြန်မာ	၃၇	ဘာသာ(၁) မြန်မာ	၃၇
လူမျိုးစု (၂)-----		ဘာသာ(၂)-----	
လူမျိုးစု (၃)-----		ဘာသာ(၃)-----	
လူမျိုးစုရော-----		ဘာသာရော-----	
အခြား			
✓	အရေအတွက်		
မသန်စွမ်းသူများ	၂		
သက်ကြီးရွယ်အိုများ (၆၅ နှစ် နှင့် အထက်)	၇		
စစ်ဘေးရှောင်			

	အမျိုးသား(အရေအတွက်)	အမျိုးသမီး(အရေအတွက်)	စုစုပေါင်းအရေအတွက်
လူဦးရေ			
လူမျိုးစု (၁)- အဏာ ကရင်	126	111	237
လူမျိုးစု (၂)-----			
လူမျိုးစု (၃)-----			
အခြား			
အိမ်ထောင်ဦးစီး	၃၁	၆	၃၇

(ခ)အခြေခံအဆောက်အအုံ အသုံးအဆောင်များ

စာသင်ကျောင်း	အမှတ် ခြံစံပါ	ကျန်းမာရေး	အမှတ် ခပ်ပါ	ဘာသာရေးအဆောက် အအုံများ		အမှတ် ခြံစံပါ
အထက်တန်းကျောင်း	<input type="checkbox"/>	ဆေးရုံ	<input type="checkbox"/>		စေတီ	<input type="checkbox"/>
အလယ်တန်းကျောင်း	<input type="checkbox"/>	ကျန်းမာရေးဌာန	<input type="checkbox"/>		ဘုန်းကြီးကျောင်း	<input type="checkbox"/>
မူလတန်းကျောင်း	<input type="checkbox"/>	ကျန်းမာရေးဌာနခွဲ	<input type="checkbox"/>		ဟိန္ဒူဘုရားကျောင်း	<input type="checkbox"/>
မူကြိုကျောင်း	<input type="checkbox"/>	ဆေးပေးခန်း	<input type="checkbox"/>		ခရစ်ယာန်ကျောင်း	<input type="checkbox"/>
အခြား ကိုယ်ကျွန်ုပ်တို့ ရွေးကျပန်း	<input checked="" type="checkbox"/>	အခြား	<input type="checkbox"/>		ဗလီ	<input type="checkbox"/>
					အခြား	<input type="checkbox"/>
မှတ်ချက်		မှတ်ချက်			မှတ်ချက်	

(ဂ) ကျွမ်းကျင်သူများမှတ်တမ်း (ကျေးရွာတွင်နေထိုင်သော သို့မဟုတ် တခြားရွာမှလာရောက်သောကျွမ်းကျင်သူများ)

(၁) စာသင်ကျောင်း			(၂) ကျန်းမာရေး			(၃) လက်မှုပညာရှင်		
	ရွာတွင်နေထိုင်သူ	အခြားရွာမှလာသူ		ရွာတွင်နေထိုင်သူ	အခြားရွာမှလာသူ		ရွာတွင်နေထိုင်သူ	အခြားမှလာ
မူလတန်းပြဆရာ/မ	<input type="checkbox"/>	<input type="checkbox"/>	ဆရာဝန်	<input type="checkbox"/>	<input type="checkbox"/>	လက်သမား	<input checked="" type="checkbox"/>	<input type="checkbox"/>
အထက်တန်းပြဆရာ/မ	<input type="checkbox"/>	<input type="checkbox"/>	လက်ထောက်ကျန်းမာရေးမှူး	<input type="checkbox"/>	<input type="checkbox"/>	ပန်းရံ	<input type="checkbox"/>	<input type="checkbox"/>
အလယ်တန်းပြဆရာ/မ	<input type="checkbox"/>	<input type="checkbox"/>	အမျိုးသမီးကျန်းမာရေးဆရာမ	<input type="checkbox"/>	<input type="checkbox"/>	လျှပ်စစ်ကျွမ်းကျင်၊ မီးသမား	<input type="checkbox"/>	<input type="checkbox"/>
မူကြိုဆရာ/မ	<input type="checkbox"/>	<input type="checkbox"/>	သားဖွားဆရာမ	<input type="checkbox"/>	<input type="checkbox"/>	ရေပိုက်သွယ်သူ	<input type="checkbox"/>	<input type="checkbox"/>
အခြား	<input checked="" type="checkbox"/>	<input type="checkbox"/>	ပြည်သူ့ကျန်းမာရေးလုပ်သား	<input type="checkbox"/>	<input type="checkbox"/>	စက်ပြင်ဆရာ	<input type="checkbox"/>	<input type="checkbox"/>
မှတ်ချက်			မှတ်ချက်			မှတ်ချက်		

(ဃ) ကျေးရွာသို့ ရောက်ရှိနိုင်သည့်လမ်းအခြေအနေ / ကျေးရွာတစ်ရွာသည် ၎င်း၏ကျေးရွာအုပ်စုနှင့် ဆက်သွယ်ထားသော လမ်းအခြေအနေ (အောက်ပါတို့ကိုဝိုင်းပါ)

ကျောက်ကြမ်းလမ်း ကတ္တရာလမ်း ကွန်ကရစ်လမ်း မော်တော်ဆိုင်ကယ်လမ်း
 ကျောက်ခင်းလမ်း မြေသားလမ်း လူသွားလမ်း အခြား _____

(င) ကျေးရွာဖွံ့ဖြိုးမှုစီမံချက်

ဝိုင်းပါ

(၁) လူထုဗဟိုပြုစီမံကိန်းမစတင်မီ ဤကျေးရွာတွင်ကျေးရွာဖွံ့ဖြိုးမှု ရှိပါသည်/မရှိပါ/မသိပါ

စီမံချက်ရှိခဲ့ပါသလား?

(၂) ရှိခဲ့ပါလျှင် ဤစီမံချက်ကို မည်သည့် ခုနှစ်တွင်ပြင်ဆင်ခဲ့ပါသနည်း? နှစ်-----/မသိပါ

(၃) ဤစီမံချက်ကို မြို့နယ်မှအတည်ပြုခဲ့ပါသလား? ပြုခဲ့ပါသည်/မပြုခဲ့ပါ /မသိပါ

(စ) ခရီးအကွာအဝေး

(၁) ဤကျေးရွာ၏ပဟိုမှ ၎င်းကျေးရွာအုပ်စု၏ပဟိုအထိခရီးပိုင်မည်မျှကွာဝေးသနည်း? မိုင်- ၃.၅၄ မသိပါ

(၂) ဤကျေးရွာမှ ၎င်းကျေးရွာအုပ်စု၏ပဟိုအထိသွားလာရာတွင်ကြာမြင့်သည့်အချိန်။

ခြောက်သွေ့ရာသီတွင်ကြာချိန် ၃၀ min ထောင်လာရှိ/မော်တော်ဆိုင်ကယ်/ခြေလျင်/လား/မော်တော်ဘုတ်/

အခြား: -----

မိုးရာသီတွင်ကြာချိန် ၅၄ min ထောင်လာရှိ/မော်တော်ဆိုင်ကယ်/ခြေလျင်/လား/မော်တော်ဘုတ်/

အခြား: -----

(ဆ) ပတ်ဝန်းကျင်ဆိုင်ရာသဘာဝဘေးအန္တရာယ်

ဤကျေးရွာတွင်ရေကြီးခြင်းကဲ့သို့ သဘာဝဘေးအန္တရာယ်ကျရောက်ဖူးခြင်း ရှိပါသလား။

မရှိပါ ရှိပါသည် ရှိလျှင်ဖော်ပြပါ-----

(ဇ) ကျေးရွာတွင် ဖွဲ့စည်းထားသော အဖွဲ့အစည်းများ

လူထုပဟိုပြုစီမံကိန်းမတိုင်မီ ဤကျေးရွာတွင် ကျေးရွာဖွံ့ဖြိုးရေးအတွက် အစိုးရ(သို့)ရွာသားများကိုယ်တိုင်(သို့) စီမံကိန်းတစ်ခုခုမှ ဖွဲ့စည်းထားသည့် အဖွဲ့အစည်းများရှိပါသလား။

(၁) -----

(၂) -----

(ဈ) အထွေထွေအုပ်ချုပ်ရေး ဦးစီးဌာန (GAD) မှ မှတ်တမ်းတင်ထားခြင်း

ဤကျေးရွာသည် အထွေထွေအုပ်ချုပ်ရေး ဦးစီးဌာန (GAD) မှ မှတ်တမ်းတင်ထားမှု ရှိပါသလား။

မရှိပါ ရှိပါသည်

ကျေးရွာခေါင်းဆောင်

အမည် ဦးချာတိတ်

လက်မှတ် တိတ် နေ့စွဲ ၂၀၁၉ ခုနှစ်

ကျေးရွာအုပ်စုအုပ်ချုပ်ရေးမှူး
ဦးစိုးလင်းကျေးရွာအုပ်စု
အုပ်ချုပ်ရေးဌာန

လူထုစည်းရုံးရေးမှူး

အမည် အောင်စိုးစိန်

လက်မှတ် [Signature] နေ့စွဲ ၂၀၁၉ ခုနှစ်

၉။ စီမံကိန်းစက်ဝန်းအချိန်ဇယား(PC 2)

ပုံစံ - စ-၂ - စီမံကိန်းစက်ဝန်းအချိန်ဇယား (PC 2)

လမ်းညွှန်ချက်၊ သက်ဆိုင်ရာလူထုစည်းရုံးရေးမှူး/လက်ထောက်နည်းပညာမှူးများမှ စီမံကိန်းစက်ဝန်းအဆင့်တစ်ခုစီပြီးစီးတိုင်းကျေးရွာနှင့် ကျေးရွာအုပ်စုအတွက် ဤပုံစံကိုဖြည့်သွင်းရမည်။

စည်းရုံးရေးမှူး/လက်ထောက်နည်းပညာရေးမှူးဝန်ထမ်း အမည် - **ဇော်ဇော်မင်း**

နေ့စွဲ **၁၀.၆.၂၀၁၉** စက်ဝန်းအားအမှတ်ခြစ်ပါ စက်ဝန်း(၁) စက်ဝန်း(၂) စက်ဝန်း(၃)
 စက်ဝန်း(၄)

ပြည်နယ်/တိုင်း **ဧရာဝတီ** မြို့နယ် **အင်းစိန်** ကျေးရွာအုပ်စု **အင်းစိန်** ကျေးရွာ **ဘေးနယ်**

စီမံကိန်းဆောင်ရွက်မှုအဆင့်များ	နေ့စွဲ		အစည်းအဝေးတွင်တက်ရောက်သူအရေအတွက်					
	စတင်သည့်နေ့	ပြီးဆုံးသည့်နေ့	အမျိုးသားအရေအတွက်	အမျိုးသမီးအရေအတွက်	အိမ်ထောင်စုအရေအတွက်	လူမျိုးစုတက်ရောက်သူအရေအတွက်နှင့် လူမျိုးစုအမည်	အိမ်ထောင်စုပေါင်း	အိမ်ထောင်စု %
၁။ ကျေးရွာစီမံကိန်း မိတ်ဆက်အစည်းအဝေး	၁၀.၆.၂၀၁၉	၁၀.၆.၂၀၁၉	၁၂	၁၁	၂၃	၂၃ (၁၆၈၅)ကျား	၃၇	၆၃.၁၆%
၂။ ကျေးရွာဖွံ့ဖြိုးရေး စီမံချက်ရေးဆွဲခြင်းအစည်းအဝေး	၁၀.၆.၂၀၁၉	၁၀.၆.၂၀၁၉	၁၂	၁၁	၂၃	၂၃ (၁၆၈၅)ကျား	၃၇	၆၃.၁၆%
၃။ ကျေးရွာအုပ်စုလုပ်ငန်းဆုံးဖြတ်ချက်ချသည့်အစည်းအဝေး						၁		
၄။ မြို့နယ်အဆင့်စီမံကိန်းရေးဆွဲရေးနှင့်အကောင်အထောင်အထည်ဖော်ရေးကော်မတီ၏			မလုပ်	မလုပ်	မလုပ်	မလုပ်		

၁၀၁။ ကျေးရွာဖွံ့ဖြိုးရေးဦးစားပေးအစီအစဉ် (PC 3)

ပုံစံ - ၈-၃ ကျေးရွာဖွံ့ဖြိုးရေး ဦးစားပေးအစီအစဉ် (Form PC 3)

လမ်းညွှန်ချက်၊ အဆင့်(၃)ကျေးရွာမျှော်မှန်းချက်အစည်းအဝေးပြီးဆုံးသောအခါ ကျေးရွာစီမံကိန်း အထောက်အကူပြု ကော်မတီသည် လူထုစည်းရုံးရေးမှူးအကူအညီဖြင့် ဤပုံစံကိုပြည့်စုံအောင် ဖြည့်သွင်းရမည်။			
လူထုစည်းရုံးရေးမှူး/ဝန်ထမ်း အမည် - စောစင်စော			
နေ့စွဲ ၅.၅.၂၀၁၇	စက်ဝန်းအား အမှတ်ခြစ်ပါ (✓) <input type="checkbox"/> စက်ဝန်း(၁) ✓စက်ဝန်း(၂) <input type="checkbox"/> စက်ဝန်း(၃) <input type="checkbox"/> စက်ဝန်း(၄)		
ပြည်နယ်/ခရိုင် ကရင်	မြို့နယ် လှိုင်ဘွဲ့	ကျေးရွာအုပ်စု အကြာ	ကျေးရွာ သာယာ

က။ အခက်အခဲအတားအဆီးများအားဆွေးနွေးခြင်း - ယခုလက်ရှိအခြေအနေတွင်ဤကျေးရွာဖွံ့ဖြိုးတိုးတက်ရေးအတွက် အဓိကအခက်အခဲအတားအဆီးများသည် မည်သည်များဖြစ်ပါသနည်း။ (အမျိုးသား/သမီး အနည်းဆုံးအခက်အခဲ ၅ ခုစီဖော်ပြပါ)

အုပ်စုဖွဲ့ဆွေးနွေးမှုများမှ တင်ပြသောအခက်အခဲအတားအဆီးများ	
အစားကျောင်း၊ မကောင်းသော ကြောင့်၊ စားနပ်ရိက္ခာမညာ	<input type="checkbox"/> ကျား <input type="checkbox"/> မ <input type="checkbox"/> ကျား+ မ
၁၅၀၀၀၀ ရှိ အခက်အခဲရှိခြင်း။	
ရွာကွက်ရှိ ရေဥယျာဉ်၊ ရေအားလျှော့ချသော ရေအားလျှော့ချ	<input type="checkbox"/> ကျား <input type="checkbox"/> မ <input type="checkbox"/> ကျား+ မ
စောကင်းရက် အခက်အခဲ ကျေခံခြင်း။	
မလေးစားမှု၊ အခက်အခဲ ကျေခံခြင်း။	<input type="checkbox"/> ကျား <input type="checkbox"/> မ <input type="checkbox"/> ကျား+ မ
အားလုံးပေးပို့ပေးရန် ကျောင်းဆရာမများ	<input type="checkbox"/> ကျား <input type="checkbox"/> မ <input type="checkbox"/> ကျား+ မ
အားလုံးပေးပို့ပေးရန် အခက်အခဲရှိခြင်း။	
မီးစားရုံး၊ မရှိသောကြောင့်၊ ညကွင်းအားလုံး	<input type="checkbox"/> ကျား <input type="checkbox"/> မ <input type="checkbox"/> ကျား+ မ
အခက်အခဲရှိခြင်း။	

ခ။ မျှော်မှန်းခြင်း- နောင်လာမည့် (၅) နှစ် အတွင်း ကျေးရွာဖွံ့ဖြိုးရေး မျှော်မှန်းလျာထားချက်များအား တင်ပြပါ။

အုပ်စုဖွဲ့ဆွေးနွေးမှုများမှ တင်ပြသောအခက်အခဲအတားအဆီးများ	
ကျောင်းဆရာမ၏ ရေမညာရှိပါက ပညာရေးကို	<input type="checkbox"/> ကျား <input type="checkbox"/> မ <input type="checkbox"/> ကျား+ မ
အခက်အခဲရှိခြင်း။	
ရွာကွက်ရှိ ရေအားလျှော့ချသော ရေအားလျှော့ချ	<input type="checkbox"/> ကျား <input type="checkbox"/> မ <input type="checkbox"/> ကျား+ မ
မလေးစားမှု၊ အခက်အခဲ ကျေခံခြင်း။	
မလေးစားမှု၊ အခက်အခဲ ကျေခံခြင်း။	<input type="checkbox"/> ကျား <input type="checkbox"/> မ <input type="checkbox"/> ကျား+ မ
မလေးစားမှု၊ အခက်အခဲ ကျေခံခြင်း။	
မလေးစားမှု၊ အခက်အခဲ ကျေခံခြင်း။	<input type="checkbox"/> ကျား <input type="checkbox"/> မ <input type="checkbox"/> ကျား+ မ
မလေးစားမှု၊ အခက်အခဲ ကျေခံခြင်း။	
ရွာကွက် မီးစားရုံး ရရှိလာမည်။	<input type="checkbox"/> ကျား <input type="checkbox"/> မ <input type="checkbox"/> ကျား+ မ

၈။ လူထုစီမံကိန်း၏ လာမည့် (၄)နှစ်အတွက် အကျုံးဝင်သော ဦးစားပေး ဖွံ့ဖြိုးတိုးတက်မှု လုပ်ငန်း အစီအစဉ်များအားဖော်ပြပါ။

ဦးစားပေး အဆင့် သတ်မှတ်ချက်	ကျေးရွာအတွက် ဦးစားပေး ဖွံ့ဖြိုးတိုးတက်မှု လုပ်ငန်းစဉ်များ	အဆိုပြုသူ (အမျိုးသားများ/ အမျိုးသမီးများ/အမျိုးသား+ အမျိုးသမီး)	အခန်းကဏ္ဍ	ခန့်မှန်း ကုန်ကျစရိတ်	အကျိုးခံစားခွင့်ရှိသူခန့်မှန်းခြေအရေအတွက်		
					ကျား	မ	ပေါင်း
၁	ကျေးရွာအစားအကွယ် (၂၀၂၀-၂၀၂၅)	ကမ	ပညာရေး	၁၂,၄၀၀,၀၀၀	၇၂၆	၇၇၇	၁၅၀၃
၂	ကျေးရွာအစားအကွယ် (၂၀၂၀-၂၀၂၅)	ကမ	ကျေးလက်	၁၅,၀၀၀,၀၀၀	၇၂၆	၇၇၇	၁၅၀၃
၃	ကျေးရွာအစားအကွယ် (၂၀၂၀-၂၀၂၅)	မ	ကျေးလက်	၂,၀၀၀,၀၀၀	၇၂၆	၇၇၇	၁၅၀၃
၄	ကျေးရွာအစားအကွယ် (၂၀၂၀-၂၀၂၅)	က	ပတ်ဝန်းကျင်	၁၅,၀၀၀,၀၀၀	၇၂၆	၇၇၇	၁၅၀၃
၅	ကျေးရွာအစားအကွယ် (၂၀၂၀-၂၀၂၅)	က	စီးပွားရေး	၂၄,၁၅၀,၀၀၀	၇၂၆	၇၇၇	၁၅၀၃

၉။ လူထုစီမံကိန်း၏ လာမည့် (၄) နှစ်အတွက် အကျုံးဝင်သော ဦးစားပေး ဖွံ့ဖြိုးတိုးတက်မှု လုပ်ငန်း အစီအစဉ်များအားဖော်ပြပါ။

အဆင့်	ကျေးရွာအတွက် ဦးစားပေး ဖွံ့ဖြိုးတိုးတက်မှု လုပ်ငန်းစဉ်များ	အဆိုပြုသူ (အမျိုးသားများ/ အမျိုးသမီးများ/အမျိုးသား+ အမျိုးသမီး)	အခန်းကဏ္ဍ
၁	ကျေးရွာအစားအကွယ် (၂၀၂၀-၂၀၂၅)	က	ကျေးလက်
၂			
၃			
၄			
၅			

ခေါင်းဆောင်၊ ကျေးရွာစီမံကိန်းအထောက်အကူပြုကော်မတီမှအတည်ပြုသည်။

အမည် ----- ဦးစောကျော်မင်း ----- လက်မှတ် -----  ----- နေ့စွဲ ----- 3.6.19 -----

ပထမအကြိမ်နှင့်ဒုတိယအကြိမ် အစည်းအဝေးမှတ်တမ်း

အစည်းအဝေးမှတ်တမ်း

ကျေးရွာ- ဘော့မုတ်
ကျေးရွာအုပ်စု- မိကြောင်
အစည်းအဝေးကျင်းပသည့်နေရာ- ရွာလူထုဦးစီးဌာန

မြို့နယ်- လှိုင်ဘွဲ့
ရက်စွဲ- ၁. ၆. ၂၀၁၇

ပထမဦးစွာ တက်ရောက်သူစာရင်းကို စာရင်းကိုင်မှ ကောက်ယူခဲ့ပါသည်။

ထို့နောက် အစည်းအဝေး စတင်ပြီး ဦးစွာ အုပ်စုအုပ်ချုပ်ရေးမှူးမှ အဖွဲ့အမှားစကား ပြောကြားခဲ့ပါသည်။ ထို့နောက် စည်းရုံးရေးမှူးများမှ မိမိကိုယ်ကို မိတ်ဆက်ကာ အစည်းအဝေး၏ ရည်ရွယ်ချက်အား ကျေးရွာလူထုကို ရှင်းပြခဲ့ပါသည်။ ထို့နောက် စည်းရုံးရေးမှူးမှ စီမံကိန်း မိတ်ဆက် ၁၅ ချက်ကို အဆိုချုပ်ဖွဲ့ဖြင့် ကျေးရွာလူထု အားလုံးအားဖြင့် ပြန်လည်ရှင်းပြခဲ့ပါသည်။

ထို့နောက် စည်းရုံးရေးမှူးများမှ ဦးစောင့်ကာ ကျေးရွာလူထုကို နှစ်ဖွဲ့ခွဲပြီး လူထုစုစုစစ်မှု ပြုလုပ်ခဲ့ပါသည်။ လူမှုစုစစ်မှုတွင် ယမန်နှစ်နှင့် ယခုနှစ်သည် အနည်းငယ်မျှသာ ပြောင်းလဲလာသည်ကို တွေ့ရပါသည်။ ထို့နောက် ကျေးရွာလူထု၏ အဆက်အခံပြုသည့် ၆ မှော်မှန်းချက်နှင့် ဖွံ့ဖြိုးရေးလုပ်ငန်းတို့ကို ပြန်လည်အတည်ပြုခဲ့ကြပါသည်။ ဖွံ့ဖြိုးရေးလုပ်ငန်းတွင် ဦးစားပေး ၁၊ ၂၊ ၃၊ ၄ ကို အတည်ပြုရွေးချယ်ကာ T.P.I.C (၁) လုပ်ငန်း တစ်လျှောက်ပါက (၂) လုပ်ငန်းသည် အတည်ဖြစ်သည်ဟု ရွာလူထုအားလုံးက သဘောတူ ဆုံးဖြတ်ချက်ချခဲ့ပါသည်။

ထို့နောက် ကော်မတီစီမံခန့်ခွဲမှု အဖွဲ့ဝင်များကို ပြန်လည်အတည်ပြုရွေးချယ်ရန် စည်းရုံးရေးမှူးမှ ကျေးရွာလူထုနှင့် ကော်မတီတို့၏အဖွဲ့ကို မေးမြန်းခဲ့ပါသည်။ ကျေးရွာလူထုနှင့် ကော်မတီတို့၏အဖွဲ့အရ ယမန်နှစ်က အဖွဲ့များကိုသာ ပြန်လည်ရွေးချယ်အတည်ပြုခဲ့ကြသည်။ ထို့နောက် စည်းရုံးရေးမှူးမှ တက်ရောက်လာကြသော ကျေးရွာလူထုအားလုံးကို ကျေးဇူးတင်စကားပြောကာ ယခုနှစ်တွင်လည်း အားလုံးပူးပေါင်းပါဝင်ပေးပါလို ပြောကြားရန်ဖြင့် အစည်းအဝေးကို ပိတ်သိမ်းခဲ့ပါသည်။

မြစုစု
လက်မှတ် - 
အမည် - ဦးအောင်မင်းအောင်
ဥက္ကဋ္ဌ - CF

အာဇာနည်
၀
ကျေးရွာအုပ်စုအုပ်ချုပ်ရေးမှူး
မိကြောင်ကျေးရွာအုပ်စု
ပိုင်ကျေးရွာ လှိုင်ဘွဲ့မြို့နယ်

