

ပြည်ထောင်စုသမ္မတမြန်မာနိုင်ငံတော်အစိုးရ
စိုက်ပျိုးရေး၊ မွေးမြူရေးနှင့် ဆည်မြောင်းဝန်ကြီးဌာန
ကျေးလက်ဒေသဖွံ့ဖြိုးတိုးတက်ရေးဦးစီးဌာန
ဗဟိုဌာန



လူထုပဟိုပြုစီမံကိန်း
National Community Driven Development Project
(NCDDP)



ကျေးရွာဖွံ့ဖြိုးရေး အစီအစဉ်
Village Development Plan (VDP)

သော်ကကွင်းကျေးရွာ၊ ကြာကွင်းကျေးရွာအုပ်စု

မာတိကာ

စဉ်	အကြောင်းအရာ	စာမျက်နှာ
၁	မြို့နယ်မြေပုံ	၁
၂	ကျေးရွာအုပ်စုမြေပုံ	၂
၃	ကျေးရွာအုပ်စုတွင် ပါဝင်သောကျေးရွာများစာရင်း	၂
၄	ကျေးရွာသမိုင်းကြောင်းအကျဉ်းချုပ်	၃
၅	လူထုပူးပေါင်းပါဝင်သော ဆန်းစစ်ခြင်းနှင့် အကဲဖြတ်ခြင်း လုပ်ငန်းစဉ် PRA/PSA အကျဉ်းချုပ်ဇယား	၅
၆	ကျေးရွာဖွံ့ဖြိုးရေးအစီအစဉ်အတွက်အသုံးပြုခဲ့သော PRA tools များနှင့် တစ်ခုချင်းစီအတွက် သုံးသပ်ချက်များ	၅
၇	ကျေးရွာကော်မတီရွေးချယ်ခြင်းနှင့် ကျေးရွာဖွံ့ဖြိုးရေးအစီအစဉ် ဆောင်ရွက်မှုမှတ်တမ်းခါတ်ပုံများ	၁၇
၈	ကျေးရွာစီမံကိန်းအထောက်အကူပြုကော်မတီဝင်များစာရင်း	၁၈
၉	ကျေးရွာအခြေခံအချက်အလက်များ (ပုံစံ ၈ - ၁)	၁၉
၁၀	စီမံကိန်းစက်ဝန်းအချိန်ဇယား (ပုံစံ ၈-၂)	၃၀
၁၁	ကျေးရွာဖွံ့ဖြိုးရေး ဦးစားပေး အစီအစဉ် (ပုံစံ ၈-၃)	၃၅
၁၂	အစည်းအဝေးမှတ်တမ်းများ	၄၁
၁၃	ကဏ္ဍအလိုက် ဖွံ့ဖြိုးရေး ဦးစားပေးလုပ်ငန်းများ	၄၅

၁။ ငပုတောမြို့နယ်အခြေပြမြေပုံ

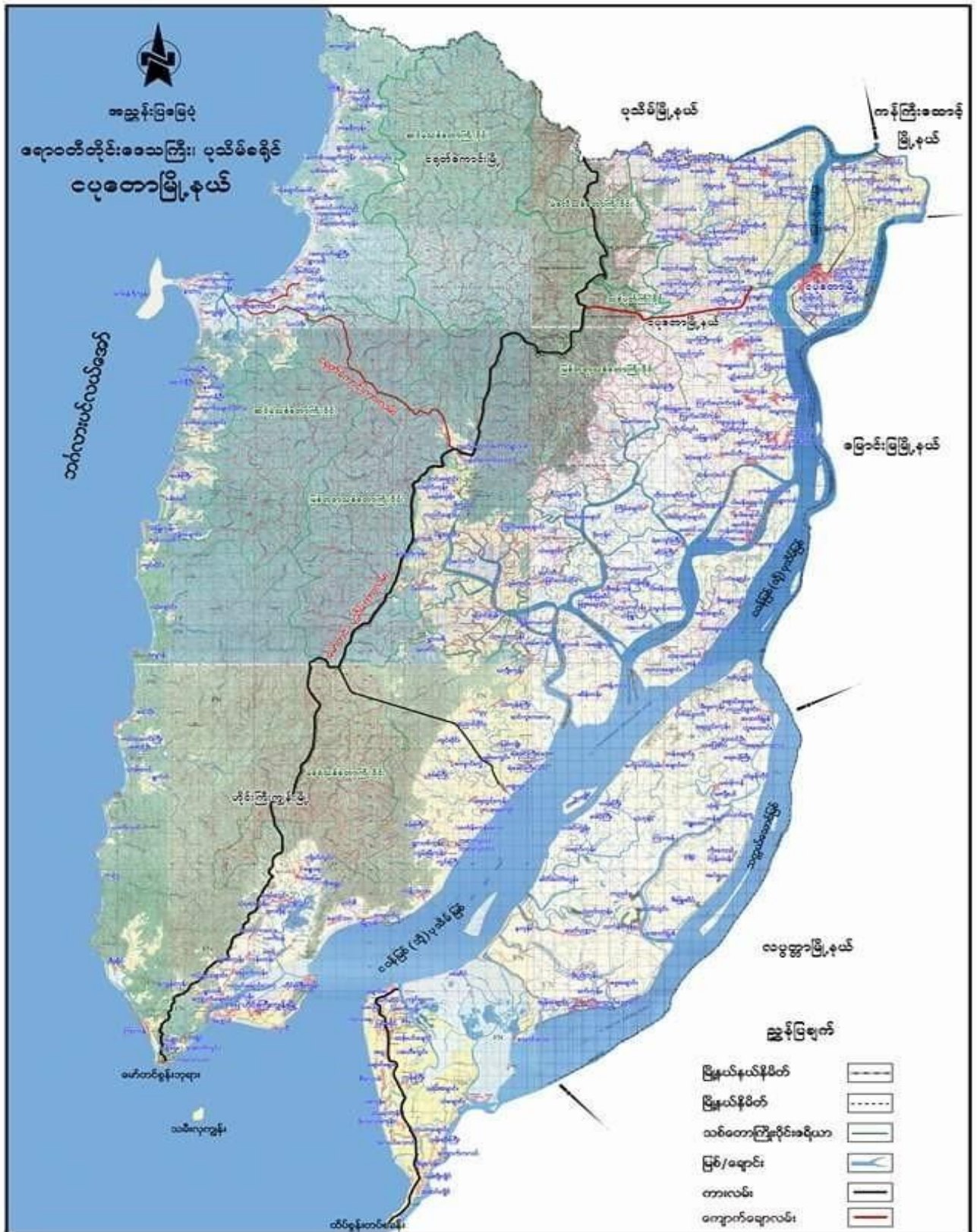

၂။ ကျေးရွာအုပ်စုမြေပုံ

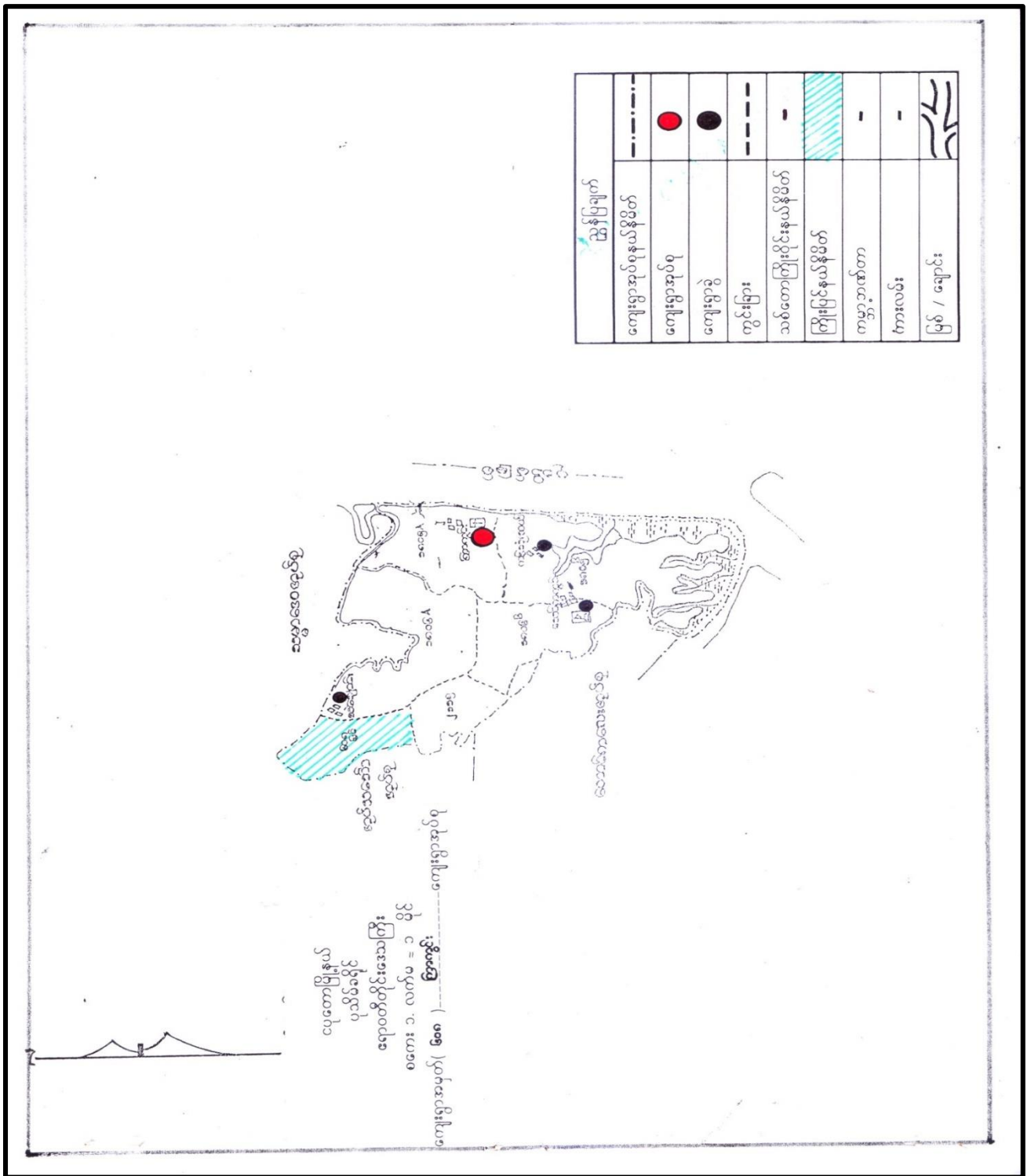

၃။ ကျေးရွာအုပ်စုအတွင်းပါဝင်သော ကျေးရွာများစာရင်း

- ၁ - အိပ်စပုံ
- ၂ - ကြာကွင်း

- ၃ - ကံသုံးဆယ်
- ၄ - သောကကွင်း

- ၅ - ကံရွာ
- ၆ - ရေတွင်းကုန်း

၅။ လူထုပူးပေါင်းပါဝင်သော ဆန်းစစ်ခြင်းနှင့် အကဲဖြတ်ခြင်း လုပ်ငန်းစဉ် PRA/PSA အကျဉ်းချုပ်ဇယား

စဉ်	အသုံးပြုခဲ့သော PRA Tools များ	ကျား	မ
၁	ကျေးရွာအရင်းမြစ်ပြမြေပုံ (Social Map)	၄၂	၄၃
၂	ရာသီခွင်ပြပြက္ခဒိန် (Seasonal Clender)	၄၂	၄၃
၃	ဥစ္စာနေကြွယ်ဝမှု ဦးစားပေးအဆင့်သတ်မှတ်ခြင်း (Wealth Ranking)	၄၂	၄၃
၄	ကျား၊ မ ပင့်ကူအိမ်သုံးသပ်ခြင်း (Cob Web)	၄၂	၄၃
၅	အရင်းအမြစ်အသုံးချမှုဖော်ထုတ်ခြင်း ဇယား (Asset Mapping)	၄၂	၄၃
၆	အဖွဲ့အစည်းချိတ်ဆက်မှုမြေပုံ (Veen diagram)	၄၂	၄၃

၆။ ကျေးရွာဖွံ့ဖြိုးရေးအစဉ်အတွက်အသုံးပြုခဲ့သော PRA tools များနှင့် တစ်ခုချင်းစီအတွက် သုံးသပ်ချက်များ

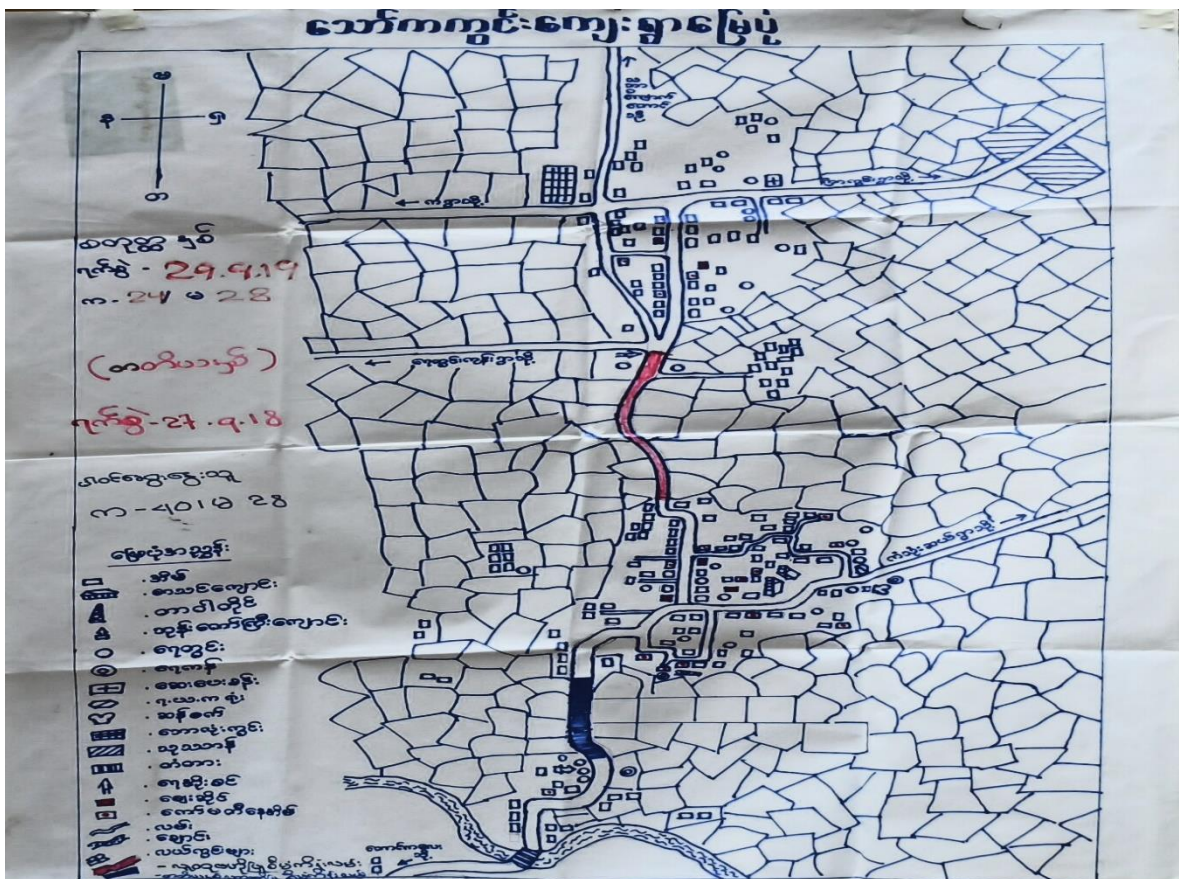

* လူ့မျိုးရိုး စာရင်း အဖြစ် ဖြစ်ပေါ်မှု *

ကျေးဇူး - ဆော်ကလွင်း

* ဆွေးနွေးခြင်း နှင့် ဆင့်ခမ်းခြင်း

ဆော်ကလွင်း ကျေးဇူးအသစ် အရာဝတ်တို့နှင့် ဝေဖန်ခြင်း၊ လေ့လာ
ဖြည့်စွက်ခြင်း၊ ဤကွင်းအုပ်စု တွင် တည်ရှိပါသည်။ ကျေးဇူးအသစ် တစ်ခုတစ်
ခုတည်းတည်းပျက်ခြင်း၊ ကျေးဇူး အသစ် ဝေဖန်ခံရကာ ကျေးဇူးများကို သိပြီး စ
နည်းဖြင့် ဖွဲ့စည်းထားပါသည်။ ကျေးဇူးအသစ် ခပ်က ချစ်ခင်စောစောလူမျိုး ရှေး
စာရင်းလူမျိုးများ ဖြစ်ပြီး ယခင် လူငယ်ကို အဓိက အာဏာစွဲ ဝမ်းကျောင်း
ဖြင့် ဖြစ်ပါသည်။

အထူးအရေးအကြီး အလယ်ကျောင်းဆောင် ဤဖြစ်ပါသည်။ ဒဂုံတက်တက်
ကို စတင်ကလေးအုပ်စု တွင် အွှားရောက်သင်ကြား ဖြစ်ပြီး ဤဖြစ်ပါသည်။
ကျောင်းဆောင် အသစ်အသစ် ကျောင်းဆောင် လုံလောက် မှု မရှိပေ။

ကျန်းမာရေး အရေးအကြီး ကျန်းမာရေး ဖွဲ့စည်း ဖြစ်ပြီး ကျန်းမာရေး
ပုံစံဆောင်မျှတို့ ကျေးဇူးအသစ် ဖြစ်ပေါ်ပါသည်။

လူဝတ်ဖတ်ဖြင့် စိစစ်ပြီး တွင် နှစ်ပတ်စက်စက် နှင့် နှစ်ပတ်စက်
ကျွန်ုပ်တို့အဖို့ ဖွင့် ထားပါသော နှစ်စက်စက် နှင့် နှစ်ပတ်စက် ကျွန်ုပ်တို့အဖို့ < စတင်
ကွင်းစတင်ကလေး > လူငယ်များကို အကောင်အထည်ဖော် စတင် စွက်ပုံဖြင့်
ယခုအခါတွင် နှစ်ပတ်စက် ကျွန်ုပ်တို့အဖို့ လူငယ်များကို အကောင်အထည်
ဖော်စတင်စွက်ပုံပါသည်။

၁။ ရာသီဥတုပြဿနာနှင့် (ကန်သော်ကလေး) (၁၃-၃-၂၀၁၇) (23.1).A

ရာသီဥတု	အပူချိန်	အပူချိန်	အပူချိန်	အပူချိန်	အပူချိန်	အပူချိန်	အပူချိန်	အပူချိန်	အပူချိန်	အပူချိန်	အပူချိန်	အပူချိန်
ရာသီဥတု												
ရေအရင်းအမြစ်												
ပျော်ဝေမှု												
ရေအရင်းအမြစ်												
ပစ္စည်း/ထွက်ပစ္စည်း												
ရေအရင်းအမြစ်												
အားလပ်ချိန်	X✓	XX	XX	XX	XX	X✓	XX	XX	XX	XX	X✓	X✓
အားလပ်ချိန်		၂၀၁၆-၀၉-၂၇	၀၉-၂၇	၀၉-၂၇	၀၉-၂၇	၀၉-၂၇	၀၉-၂၇	၀၉-၂၇	၀၉-၂၇	၀၉-၂၇	၀၉-၂၇	၀၉-၂၇
အားလပ်ချိန်	၂၇.၉.၂၀၁၆ (Thud)											

၂၉.၉.၂၀၁၆
၀၉-၂၇

ကုသီခွင်ပြ မြေကွဲမှု

၁၃ - ၃ - ၂၀၁၇

Δ ဆွေးနွေးချက် ဖြစ်သွားစေခြင်း

ဆက်ကကွင်း

- လယ် ယာခိုက်ပျိုး ရှေးတွင် ခပေါင်းကို ခပ်ကတား ခိုက်ပျိုးကြသည်။
ကဆုန်၊ ဒုယုန် လများတွင် စတင်ထွက်လာကာ ခိုက်ပျိုးကြပြီး တန်ဆောင်
များ ခုတ်တော် လများတွင် ခိုက်ပျိုးကြသည်။
- ရေငြိမ့်တွင် ဝါခါ၊ ဝါခေါင်၊ တော်ဝါလင်း၊ သီတင်းကျွတ်၊ တန်ဆောင်များ
လများတွင် ရေလုံလောက်စွာ ရရှိပြီး ကျန်လများတွင် ရေရှားပါးလျက် ရှိသည်။
- ပွဲတော် စာပေ့ခိုက်တော့ စာပေ့ခိုက်၊ ကဆုန်၊ သီတင်းကျွတ်၊ တန်ဆောင်များ၊
ပြာသို့ လတွေမှာ ပွဲတော်ရက် များကျပြီးပင် ရှိသည်။
- တစ်နေ့ရက်တွင် လတိုင်း ကတည်းဖြစ်သည်။
- သဘာဝ ကေးကန္တရာယ် စာပေ့ခိုက်တော့ မိုးကုသီတွင် ရံဖန်ရံခါ မိုးသက်
ပေမင်း ကျရောက်တတ်သည်။

<တော်ကတိုင်>

ဥစ္စာရေးအဆင့် သက်မှတ်ချက်

အဆင့် အမျိုးအစား	သက်မှတ်ချက်၊ ပိုင်ဆိုင်မှု	အိမ်ထောင် စုအရေအ တွက်	အိမ်ထောင် စုရေအရေအ တွက်
မြေလည်	→ လယ်၊ ခိုင်း၊ ခေါင်း၊ လယ်ထွန်စက်၊ ခြေဖျတ်၊ ဆိုလာ၊ ဆန်စက်၊ ဆိုင်ကယ်၊ ကျွဲ၊ ငှက်၊ သုံးတီး၊ တိုက်ခဲစိတ်၊ ပျဉ်ထောင်၊ မိမိ	50	
ရေယာယာလတ်	→ လယ်ကျွဲ၊ ငှက်၊ ဆိုလာ၊ ဆိုင်ကယ်၊ သုံးတီး၊ စား၊ ညှော်၊ သွန်သို၊ ပျဉ်ထောင်	43	
မမြေလည်	→ ဝက်၊ ကြက်၊ တဲ၊ စာရင်၊ ငှက်၊ ခိုင်း၊ ထရက်	40	
အမွှေးပါးဆုံး	→ ခိုင်း၊ ခိုကာ၊ ကြက်၊ တဲ၊ ကျွဲ၊	50	

ရက်စွဲ

- 18. 2. 17 (၀)
- 23. 11. 17 <၃>
- 27. 9. 18 <တ>
- 24. 9. 19 <၀>

ပါထဲရေးဌေးသူ

- က- 8 / က- 42 / က- 40 / က- 12
- မ- 12 / မ- 43 / မ- 28 / မ- 15

ခန္ဓာဓမ္မာဘဏ္ဍီ သတ်မှတ်ချက်

၁၃-၃-၂၀၁၇

A သွေးစွေးဖြင့် ဖွင့် ဆန့်ခွဲခြင်း

တော်ကကွင်း

- ကျေးဇူးတင် စိတ်ထားဖြင့် ပျဉ်းစိတ်ထားဖြင့် ခုတ်ခြင်း၊ စာအုပ်အုပ်စုအား

ခွဲခြားရာ စိတ်ထားဖြင့် (ထပ်) ခုတ်ခြင်း၊ ချိတ်ခြင်း၊ ချိတ်ကာ စိတ်ထားဖြင့် ဖြေဆိုခြင်းဖြင့်
ဖြေဆိုခြင်း ဖြေဆိုရာ များကို မွေးမြူကာ ကျွန်ုပ်တို့၏ စာအုပ်ကို ဖြေဆိုခြင်းဖြင့်

- မပြေလည်သော အားဖြင့် များစွာ စိတ်ထားဖြင့် (ထပ်) ခုတ်ခြင်း၊ သို့မဟုတ် စိတ်ထားဖြင့်
စာအုပ်များ စာအုပ်ကို ဖြေဆိုခြင်းဖြင့် ချိတ်ခြင်း၊ ချိတ်ကာ စိတ်ထားဖြင့် ဖြေဆိုခြင်းဖြင့်

ထက်၊ ဖြေဆိုရာ များကို မွေးမြူကာ ဖြေဆိုခြင်းဖြင့်

- စာအုပ်စာအုပ် အားဖြင့် များစွာ စိတ်ထားဖြင့် (ထပ်) ခုတ်ခြင်း၊ လယ်လယ်
လယ်ကို စာအုပ်စာအုပ်ကို ဖြေဆိုခြင်းဖြင့် ဖြေဆိုရာ များကို မွေးမြူကာ စိတ်ထားဖြင့်
စာအုပ်စာအုပ်ကို ဖြေဆိုခြင်းဖြင့် ဖြေဆိုရာ များကို မွေးမြူကာ စိတ်ထားဖြင့်
ဖြေဆိုခြင်းဖြင့် ဖြေဆိုရာ များကို မွေးမြူကာ စိတ်ထားဖြင့်

- ချိတ်ကာ (ထပ်) စာအုပ်စာအုပ် များစွာ ပျဉ်းစိတ်ထားဖြင့် ခုတ်ခြင်း
စိတ်ထားဖြင့် ဖြေဆိုရာ များကို မွေးမြူကာ စိတ်ထားဖြင့် ဖြေဆိုရာ များကို မွေးမြူကာ
ဖြေဆိုရာ များကို မွေးမြူကာ စိတ်ထားဖြင့် ဖြေဆိုရာ များကို မွေးမြူကာ
စိတ်ထားဖြင့် ဖြေဆိုရာ များကို မွေးမြူကာ စိတ်ထားဖြင့် ဖြေဆိုရာ များကို မွေးမြူကာ

- စာအုပ်စာအုပ် စိတ်ထားဖြင့် စာအုပ်စာအုပ် များစွာ ဖြေဆိုရာ များကို မွေးမြူကာ
ဖြေဆိုရာ များကို မွေးမြူကာ စိတ်ထားဖြင့် ဖြေဆိုရာ များကို မွေးမြူကာ

ပင်လယ်အိုင် သုံး သပ်ပြင်: < ဇာတ်ကဏ္ဍ: >

First - 18. 3. 17
 Second - 23. 11. 17
 Third - 27. 9. 18
 Fourth - 29. 9. 19

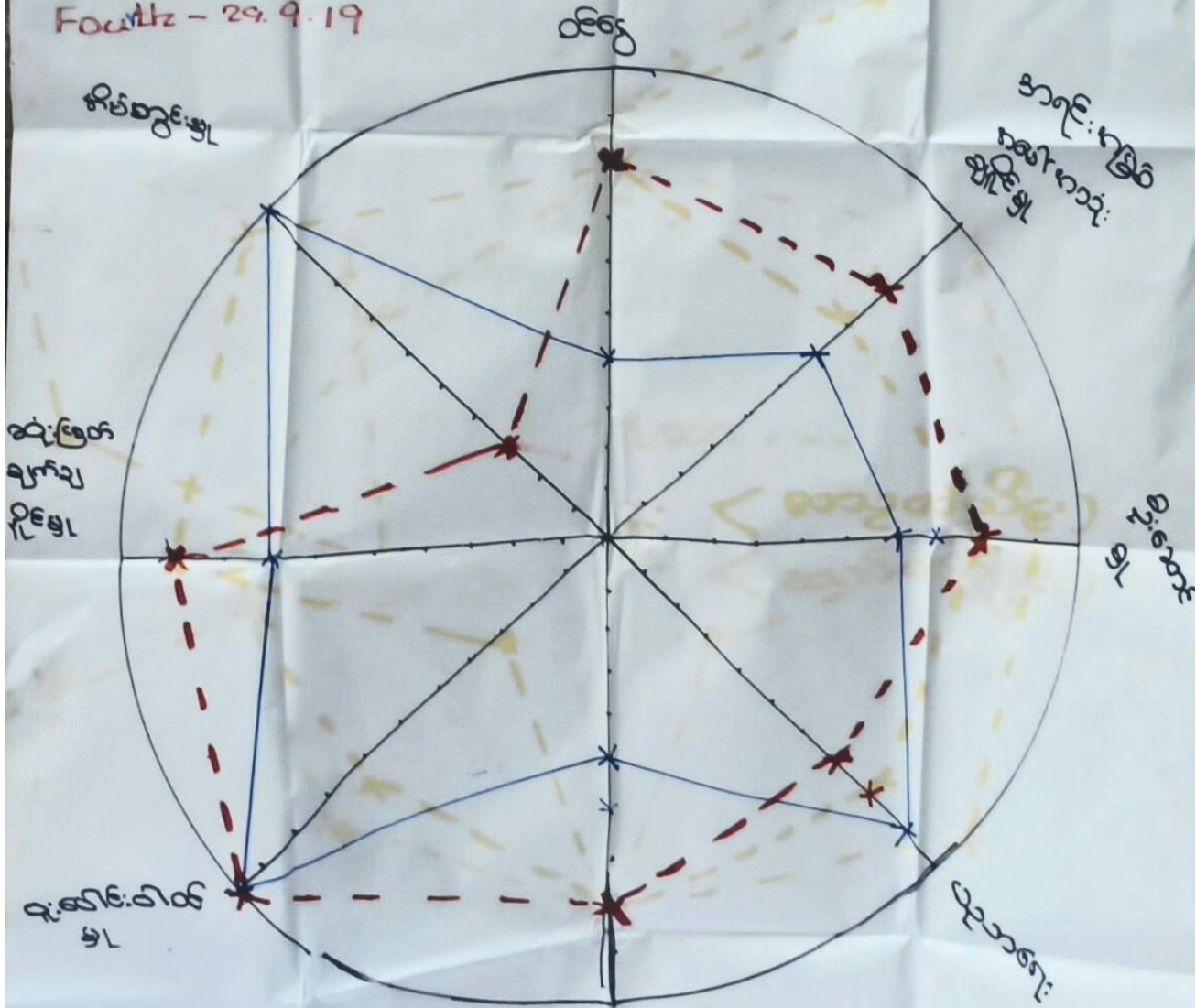

၄၀၆၅၅၅: ၅၅
 က - ၄၂, ဝ - ၄၅
 က - ၈, ဝ - ၁၄
 က - ၄၀, ဝ - ၂၅
 က - ၁၂ / ဝ - ၁၅

အမျိုးသမီး: —
 အမျိုးသား: - - -

ပဏ္ဍိတစိမ်းစန်းစာပေချက်

၁၃-၃-၂၀၁၇

Δ ဆွေးနွေးခြင်း နှင့် ဆန်းစစ်ခြင်း

ဆောင်ကကွင်း

- စာပေအကျဉ်း နှင့် ဦးဆောင်မှုတွင် စာမျိုးအားများက စာအုပ်အကျဉ်းကိုဖြင့်၊
စာမျိုး အဖိုးများက စာအုပ်အကျဉ်း ဖြစ်စေခြင်း တွေ့ရသည်။

- ဂျပန်ကျမ်းဂန် ပါဝင်မှုတွင် စာမျိုးအဖိုး ပါဝင်မှုနှင့် စာမျိုးအားပါဝင်မှုအတိုင်း
ဖြစ်စေခြင်း တွေ့ရသည်။

- ဝင်ရောက်မှုတွင် ယခု စာမျိုးအားများက စာအုပ်အကျဉ်း ဖြစ်စေခြင်း တွေ့ရသည်။

- စာပေအကျဉ်း အဖိုးများ နှင့် ဆုံးဖြတ်ချက် ချိန်မှုတွင် ယခု စာမျိုး အဖိုးများ
စာအုပ်အကျဉ်း ဖြစ်စေခြင်း တွေ့ရသည်။

- စာမျိုးအဖိုး များသည် စာအုပ်အကျဉ်းတွင် စာအုပ်အကျဉ်း ဖြစ်ပြီး ၊ အဖိုးအဖိုး
များတွင်သာ စာအုပ်အကျဉ်း ဖြစ်စေခြင်း တွေ့ရသည်။

အရှင်အမြစ်ထိန်ချုပ် မှာပြုလော့:

<တော်ကကွင်းကျေးရွာ>

အမျိုးသား:	အမျိုးသမီး:	အမျိုးသား/အမျိုးသမီး:
တောလုံးကွင်း ဆိပ်စက် စက်စီး ဧည့်လေ့စက် ဆိုင်ကယပ် နှိပ်ခေါင်း သုံးဘီး <ကား> လှည့် လယ်	စက်ချုပ် အလှပြင် <ဆိုင်> ရွေးရောင်း	ခန့်ခင်း ကောက်ရိတ် <ယပ်> ဆီလာ ဧည့်အဖွဲ့ ချိတ်ပျိုးရေ ရေတွင်း / ရေကန် ရွှေငါး
၇၀၀ ၁၅.၅.၁၇ <၁> ၂၅.၉.၁၈ <၈> ၂၅. ၁၁. ၁၇ <၃> ၂၅.၉.၁၉ <၁>		၅၀၀ ၈-၅ / ၈-၄၃ / ၈-၁၂ / ၈-၂၄ ၅-၉ / ၅-၄၅ / ၅-၁၅ / ၅-၂၅

အရှင်အမြစ် သုံးစွဲ မှာ ပြုလော့:

<တော်ကကွင်းကျေးရွာ>

အမျိုးသား:	အမျိုးသမီး:	အမျိုးသား+အမျိုးသမီး:
တောလုံးကွင်း နှိပ်ခေါင်း လယ်စွန်းစက် ဧည့်လေ့စက် ဆိပ်စက် သုံးဘီး လှည့်	စက်ချုပ် ရွေးဆိုင်	ရေတွင်း ရေကန် လယ်ကွင်း ရွှေငါး ခန့်ခင်း ဆီလာ ဆိုင်ကယပ် ဧည့်အဖွဲ့ ချိတ်ပျိုးရေ
၇၀၀ ၁၅.၅.၁၇ <၃> ၂၅.၉.၁၉ <၁> ၂၅. ၉. ၁၈ <၈>		၅၀၀ ၈-၅ / ၈-၄၀ / ၈-၁၂ / ၈-၂၄ ၅-၉ / ၅-၂၅ / ၅-၁၅ / ၅-၂၅

၁ ဆေးဝါးများ ဖြစ်ပြီး ဆေး ဝတ်ခြင်း

ဆေးကုသခြင်း

- နားထောင်ခြင်း ကို ချစ်သော ချစ်ခင် စာသုံး ပြုကြပြီး ကရိုဏ်းကုသရန်အတွက် ဆေးဝါးများ ဖြစ်သည်။

- နားထောင်ခြင်း၊ နားထောင်ခြင်း ချစ်ခင် စာသုံး ပြုကြပြီး ကရိုဏ်းကုသရန်အတွက် ဆေးဝါးများ ဖြစ်သည်။

- နားထောင်ခြင်း၊ နားထောင်ခြင်း ချစ်ခင် စာသုံး ပြုကြပြီး ကရိုဏ်းကုသရန်အတွက် ဆေးဝါးများ ဖြစ်သည်။

- နားထောင်ခြင်း ကို ချစ်သော ချစ်ခင် စာသုံး ပြုကြပြီး ကရိုဏ်းကုသရန်အတွက် ဆေးဝါးများ ဖြစ်သည်။

Δဗင်းပုံစံ (ကျေးဇူးအတွင်း ဂြိုဟ်အသုံးများ)

သော်ကကွင်း (ကြာကွင်းအုပ်စု) (၁၃.၂.၂၀၁၇) (၂၀၀၀)

23. 11. 2017 (ဒုတိယနှစ်စက်တို)

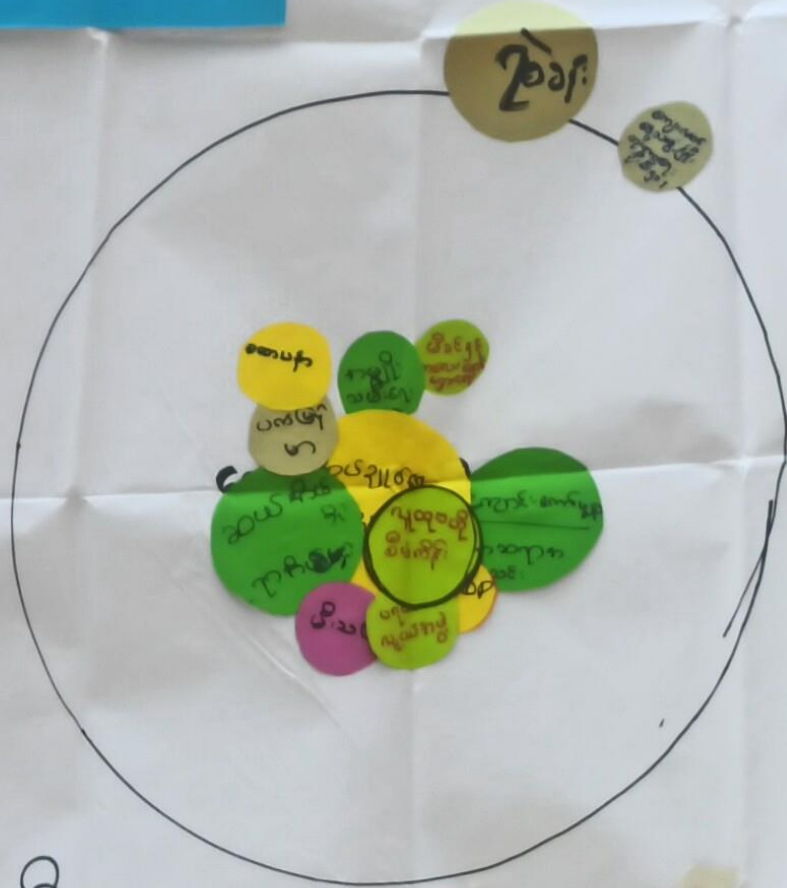

ကျား - ၄၂ ဦး
မ - ၄၃ ဦး

27.9.2018 <Third>

မွေးနေ့သူ - 40 - က
- 28 - မ

၂၅.၉.၁၉<၅>

က(၇)နီ၊ မ(၈)ခွီ

မွေးနေ့သူ ၂၅

က-၂၄.၈-၂၈

Date 23.11.2019.

အဖွဲ့အစည်းချိတ်ဆက်မှုပုံစံ

(ဒုတိယနှစ်စက်ဝန်း)

ကျေးဇူး - ဓာတ်ကမ္ဘာ

အုပ်စု - ဣန္ဒြေ

အဖွဲ့ဝင်များနှင့် ဆင်းစစ်ချက်များ (ဒုတိယနှစ်စက်ဝန်း)

⇒ ရာခိုင်နှုန်း၊ ဆယ်နှစ်နှုန်း၊ ရက်စက်နှုန်း တို့သည် ကျေးဇူး
နှင့် သာဓက၊ နာရေးများကို ဆောင်ရွက်ကြသည်။

⇒ ဖွဲ့စည်းကမ်းဆောင်ရွက်ရေး၊ အဖွဲ့ဝင်စာရင်း၊ ပေးပို့ရန်
ရည်ရွယ်ချက်၊ ကျောင်းကော်မတီတို့သည် ဖြစ်ကြသည်။

⇒ SC၊ ပတ်ဝန်းကျင် တို့သည် ဝင်ရောက်မှုများကို ဖြစ်စေသည်။

⇒ လူမှုစာတိုက်၊ အဖွဲ့အစည်း၊ အဖွဲ့ဝင်များ၊ အဖွဲ့ဝင်များ
အဖွဲ့ဝင်များ၊ အဖွဲ့ဝင်များ၊ အဖွဲ့ဝင်များ အဖွဲ့ဝင်များ ဖြစ်ကြသည်။

၇။ ကျေးရွာကော်မတီရွေးချယ်ခြင်းနှင့် ကျေးရွာဖွံ့ဖြိုးရေးအစီအစဉ် ဆောင်ရွက်မှုမှတ်တမ်းခါတ်ပုံများ



၈။ ကျေးရွာစီမံကိန်းအထောက်အကူပြုကော်မတီဝင်များစာရင်း

စဉ်	အမည်	ကျား၊ မ	ရာထူး
၁	မန်းနေမျိုးသိန်း	ကျား	ကျေးရွာ စီ/ထောက် ဥက္ကဋ္ဌ
၂	နမ့်ချိုသဲဝါ	မ	ကျေးရွာ စီ/ထောက် ဥက္ကဋ္ဌ
၃	မန်းရဲထွန်းအောင်	ကျား	စောင့်ကြည့်၊ ကြီးကြပ်ရေး ဆပ်ကော်မတီ
၄	စရဲဇော်ထွန်း	ကျား	စောင့်ကြည့်၊ ကြီးကြပ်ရေး ဆပ်ကော်မတီ
၅	နမ့်သင်းသင်းစန်း	မ	စောင့်ကြည့်၊ ကြီးကြပ်ရေး ဆပ်ကော်မတီ
၆	မန်းသန်းယု	ကျား	ဝယ်ယူရေး ဆပ်ကော်မတီ
၇	နမ့်နိုင်နိုင်ဦး	မ	ဝယ်ယူရေး ဆပ်ကော်မတီ
၈	နမ့်စီအေး	မ	ဝယ်ယူရေး ဆပ်ကော်မတီ
၉	မန်းဘသန်းထိုက်	ကျား	လည်ပတ်ရေးနှင့် ပြင်/ထိန်း ဆပ်ကော်မတီ
၁၀	မန်းသိန်းဝင်း	ကျား	လည်ပတ်ရေးနှင့် ပြင်/ထိန်း ဆပ်ကော်မတီ
၁၁	နမ့်စိမ်းမိုးမိုးကျော်	မ	လည်ပတ်ရေးနှင့် ပြင်/ထိန်း ဆပ်ကော်မတီ
၁၂	မန်းဝင်းမြင့်	ကျား	စေတနာ့ဝန်ထမ်း
၁၃	နမ့်စိုးစိုးမွန်	မ	စေတနာ့ဝန်ထမ်း
၁၄	မန်းဦးပုတ်	ကျား	အကြံပြုတိုင်ကြားဖြေရှင်းရေး
၁၅	နမ့်ခင်ထွေးရီ	မ	အကြံပြုတိုင်ကြားဖြေရှင်းရေး
၁၆	နမ့်မေသစ်	မ	ကျေးရွာ စာရင်းကိုင်

၉။ ကျေးရွာအခြေခံအချက်အလက်များ (ပုံစံ ၀ - ၁)

ပုံစံ - ၀ - ၁ ကျေးရွာအခြေခံအချက်အလက်များ (Form PC 1)

လမ်းညွှန်ချက်၊ ကျေးရွာတစ်ရွာသို့ ပထမဆုံးပိတ်ဆက်ခရီး၊ သွားရောက်သောအခါ လူထုစည်းရုံးရေးမှူးသည် ကျေးရွာ ခေါင်းဆောင်များအား ကျေးရွာအချက်အလက်များကို ပေတ္တာရပ်ခံ၍ တောင်းခံရသည်။ ဤအချက်အလက်များကို စီမံကိန်း၊ ပိတ်ဆက်အစည်းဝေးပတ်ိုင်စီတောင်းခံရမည်။ စီမံကိန်းပိတ်ဆက်အစည်းဝေးတွင် လူထုစည်းရုံးရေးမှူးသည် ဤအချက်အလက်များအား စစ်ဆေးပြီး မှန်ကန်အောင်ပြုလုပ်ရမည်။ ပြီးနောက်တွင် လူထုစည်းရုံးရေးမှူးမှ သတင်းအချက်အလက်ထိသို့ Tablets မှ တစ်ဆင့် ဖြည့်သွင်းရမည်။

ကျေးရွာခေါင်းဆောင် အမည် ဖခင်: သန်းဝင်း	ကျေးရွာခေါင်းဆောင်၏ ဖုန်းနံပါတ် ၀၉ - ၄၅၃၄၄ ၆၈၅၈	လူထုစည်းရုံးရေးမှူး၏ အမည် ဒေါ်သက်ခိုင်
ပြည်နယ်၊ တိုင်းဒေသကြီး ဧရာဝတီ	မြို့နယ် ငယ်တော	ကျေးရွာအုပ်စု ကြာကွင်း
		ကျေးရွာ ဆက်ကွင်း

က။ လူဦးရေ

လူမျိုးစု	အိမ်ထောင်စုအရေအတွက်	ကိုးကွယ်သည့်ဘာသာ	အိမ်ထောင်စုအရေအတွက်
လူမျိုးစု (၀) မြန်မာ	၁၄၀	ဘာသာ (၀) မြန်မာ	၁၄၀
လူမျိုးစု (၂) -----		ဘာသာ (၂) -----	
လူမျိုးစု (၃) -----		ဘာသာ (၃) -----	
လူမျိုးစုရော အခြား		ဘာသာရော -----	
ပညာရေးအဆင့်များ	အရေအတွက်		
သက်ကြီးရွယ်အိုများ (၆၅ နှစ် နှင့် အထက်)	၄	၄	၄
စစ်ဘေးရှောင် (သို့မဟုတ်) ရွှေ့ပြောင်းနေထိုင်၊ ပြောင်းရွှေ့	၄၁	၄၁	၄၁

လူဦးရေ	အမျိုးသား (အရေအတွက်)	အမျိုးသမီး (အရေအတွက်)	အိမ်ခြေအရေအတွက်
လူမျိုးစု (၀) မြန်မာ	၂၈၂	၂၈၉	၁၀၆
လူမျိုးစု (၂) -----			
လူမျိုးစု (၃) -----			
အခြား			
အိမ်ထောင်စုဦးစီး	၁၂၉	၁၁	

(ခ) အခြေခံအဆောက်အအုံ အသုံးအဆောင်များ

တည်ဆောက်ရေး	အမှတ် ခြင်ပါ	ကျန်းမာရေး	အမှတ် ခြင်ပါ	ဘာသာရေး အဆောက်အအုံများ	အမှတ် ခြင်ပါ
အထက်တန်းကျောင်း	၈	ဆေးရုံ	၈	ဝေတီ	၇
အလယ်တန်းကျောင်း	၈	ကျန်းမာရေးဌာန	၈	ဘုန်းကြီးကျောင်း	၁၇
မူလတန်းကျောင်း	၄၄	ကျန်းမာရေးဌာနခွဲ	၈	ဟိန္ဒူဘုရားကျောင်း	၁
ပုဂံကျောင်း	၂	ဆေးပေးခန်း	၂	ခရစ်ယာန်ကျောင်း	၂
အခြား	၂	အခြား	၂	ဝေတီ	၂
မှတ်ချက် ၈၀၀၀၀၀၀၀၀၀		မှတ်ချက်		အခြား	၁
				မှတ်ချက်	

(ဂ) ကျွမ်းကျင်သူများမှတ်တမ်း (ကျေးရွာတွင်နေထိုင်သော သို့မဟုတ် တခြားရွာမှလာရောက်သောကျွမ်းကျင်သူများ)

(ခ) စာသင်ကျောင်း	(၂) ကျန်းမာရေး		(၃) လက်မှုပညာရှင်					
	ရွာတွင်နေထိုင်သူ	အခြားရွာမှလာသူ	ရွာတွင်နေထိုင်သူ	အခြားရွာမှလာသူ				
မူလတန်းပြဆရာ/မ	✓	✓	ဆရာစန့်	ဂ	၇	လက်သမား	၈	ဂ
အထက်တန်းပြဆရာ/မ	၂	၂	လက်ထောက်ကျန်းမာရေးမှူး	၂	၂	ပန်းရံ	၂	၂
အလယ်တန်းပြဆရာ/မ	✓	၇	အမျိုးသမီးကျန်းမာရေးဆရာမ	ဂ	၇	လျှပ်စစ်ကျွမ်းကျင်ပညာရှင်	၇	ဂ
ပုဂံပြန်ဆရာ/မ	၂	၂	သားဖွားဆရာမ	၂	၂	ရေပိုက်သူ	✓	၂
အခြား	၂	၂	ပြည်သူ့ကျန်းမာရေးလုပ်သားမှတ်ချက်	၀	၂	စက်ပြင်ဆရာ	၂	၀

(ဃ) ကျေးရွာသို့ ရောက်ရှိနိုင်သည့် လမ်းအခြေအနေ / ကျေးရွာတစ်ရွာသည် ၎င်း၏ ကျေးရွာအုပ်စုနှင့် ဆက်သွယ်ထားသော လမ်းအခြေအနေ (အောက်ပါတို့ကိုပိုင်းပါ)

ကျောက်ကြမ်းလမ်း: _____ ကတ္တရာလမ်း: ကွန်ကရစ်လမ်း: _____ မော်တော်ဆိုင်ကယ်လမ်း: _____
 ကျောက်ခင်းလမ်း: _____ လူသွားလမ်း: _____ အခြား: _____

(င) ကျေးရွာဖွံ့ဖြိုးမှုစီမံချက်

(၁) လူထုဝဟိုပြုစီမံကိန်းပထမဦးစွာ ဤကျေးရွာတွင်ကျေးရွာဖွံ့ဖြိုးမှု စီမံချက်ရှိခဲ့ပါသလား? ပိုင်းပါ
 (၂) ရှိခဲ့ပါလျှင် ဤစီမံချက်ကို မည်သည့် ဝန်ထုပ်ထွင်းပြင်ဆင်ခဲ့ပါသနည်း? ရှိပါသည်/မရှိပါ/မသိပါ
 (၃) ဤစီမံချက်ကို ဖြည့်ဆည်းပေးအားပေးခဲ့ပါသလား? နှစ် ၂၀၀၆/မသိပါ
 ပြုခဲ့ပါသည်/မပြုခဲ့ပါ/မသိပါ

(စ) ဝေးအကွာအဝေး

(၁) ဤကျေးရွာ၏ဝဟိုမှ ၎င်းကျေးရွာအုပ်စု၏ဝဟိုအထိ ဝေးမိုင်မည်မျှကွာဝေးသနည်း? မိုင် /မသိပါ
 (၂) ဤကျေးရွာမှ ၎င်းကျေးရွာအုပ်စု၏ဝဟိုအထိ သွားလာရာတွင်ကြာမြင့်သည့်အချိန်၊
 ခြောက်သွေ့ရာသီတွင်ကြာချိန် ၁၀ မိနစ် ----- ထော်လာရီ/မော်တော်ဆိုင်ကယ်/ခြေလျင်/လား/မော်တော်ဆိုင်/အခြား: _____
 မိုးရာသီတွင်ကြာချိန် ၁၀ မိနစ် ----- ထော်လာရီ/မော်တော်ဆိုင်ကယ်/ခြေလျင်/လား/မော်တော်ဆိုင်/အခြား: _____

(ဆ) ပတ်ဝန်းကျင်ဆိုင်ရာ သဘာဝဘေးအန္တရာယ်

ဤကျေးရွာတွင် ရေကြီးခြင်းကိုသို့ သဘာဝဘေးအန္တရာယ်ကျရောက်ဖူးခြင်း ရှိပါသလား?
 မရှိပါ ရှိပါသည် ရှိလျှင်ဖော်ပြပါ

(ဇ) ကျေးရွာတွင် ခွဲစည်းထားသော အဖွဲ့အစည်းများ

လူထုဝဟိုပြုစီမံကိန်းပထမဦးစွာ ဤကျေးရွာတွင် ကျေးရွာဖွံ့ဖြိုးရေးအတွက် အစိုးရ (သို့) ရွာသားများကိုယ်တိုင် (သို့) စီမံကိန်းတစ်ခုခုမှ ခွဲစည်းထားသည့် အဖွဲ့အစည်းများရှိပါသလား?

(၁)
 (၂)

(ဈ) အထွေထွေအုပ်ချုပ်ရေး ဦးစီးဌာန (GAD) မှ မှတ်တမ်းတင်ထားခြင်း
 ဤကျေးရွာသည် အထွေထွေအုပ်ချုပ်ရေး ဦးစီးဌာန (GAD) မှ မှတ်တမ်းတင်ထားမှု ရှိပါသလား?
 မရှိပါ ရှိပါသည်

ကျေးရွာခေါင်းဆောင် လူထုစည်းရုံးရေးမှူး
 အမည် အမည်
 လက်မှတ် လက်မှတ်
 နေ့စွဲ ၉-၃-၂၀၁၇ နေ့စွဲ ၉-၃-၂၀၁၇

ပုံစံ - ၀ - ၁ ကျေးရွာအခြေခံအချက်အလက်များ (Form PC 1)

လမ်းညွှန်ချက်၊ ကျေးရွာတစ်ရွာသို့ ပထမဆုံးမိတ်ဆက်ရေး သွားရောက်သောအခါ လူထုစည်းရုံးရေးမှူးသည် ကျေးရွာ ခေါင်းဆောင်များအား ကျေးရွာအချက်အလက်များကို ပေတ္တာရပ်ခံ၍ တောင်းခံရသည်။ ဤအချက်အလက်များကို စီမံကိန်း မိတ်ဆက်အစည်းဝေးပတ်ိုင်ပီတောင်းခံရမည်။ စီမံကိန်းမိတ်ဆက်အစည်းဝေးတွင် လူထုစည်းရုံးရေးမှူးသည် ဤအချက်အလက် များအား စစ်ဆေးပြီး မှန်ကန်အောင်ပြုလုပ်ရမည်။ မြီးနောက်တွင် လူထုစည်းရုံးရေးမှူးမှ သတင်းအချက်အလက်ထံသို့ Tablets မှ တစ်ဆင့် ဖြည့်သွင်းရမည်။

ကျေးရွာခေါင်းဆောင် အမည် ဦးခင်လွင် ကျေးရွာခေါင်းဆောင်၏ ဖုန်းနံပါတ် ၀၉-၄၅၀၀၁၂၇၅ လူထုစည်းရုံးရေးမှူး၏ အမည် စန္ဒြာညို

မြည်နှယ်၊တိုင်းဒေသကြီး ဧရာဝတီ မြို့နယ် လှတော ကျေးရွာအုပ်စု ပြာကွင်း ကျေးရွာ ကုန်းမြင့်သာသာ

က၊ လူဦးရေ

လူမျိုးစု	အိမ်ထောင်စုအရေအတွက်	ကိုးကွယ်သည့်ဘာသာ	အိမ်ထောင်စုအရေအတွက်
လူမျိုးစု (၁) <u>အရင်</u>	<u>၈၂</u>	ဘာသာ (၁) <u>ဗုဒ္ဓ</u>	<u>၈၃</u>
လူမျိုးစု (၂) <u>မအူ</u>	<u>၁</u>	ဘာသာ (၂) -----	
လူမျိုးစု (၃) -----		ဘာသာ (၃) -----	
လူမျိုးစုရော -----		ဘာသာရော -----	
အခြား -----			
မသန်စွမ်းသူများ -----	<u>၂</u>	<u>ဗုဒ္ဓ</u>	<u>၂</u>
သက်ကြီးရွယ်အိုများ (၆၅ နှစ် နှင့် အထက်) -----	<u>၈၈</u>	<u>ဗုဒ္ဓ</u>	<u>၈၈</u>
စစ်ဘေးရှောင် (သို့မဟုတ်) ရွှေ့ပြောင်းနေထိုင်၊ ပြောင်းရွှေ့ -----	<u>-</u>	<u>-</u>	<u>-</u>

လူဦးရေ	အမျိုးသား (အရေအတွက်)	အမျိုးသမီး (အရေအတွက်)	အိမ်ခြေအရေအတွက်
လူမျိုးစု (၁) <u>အရင်</u>	<u>၁၃၄</u>	<u>၁၃၄</u>	<u>၆၉</u>
လူမျိုးစု (၂) <u>မအူ</u>	<u>၁</u>	<u>၁</u>	
လူမျိုးစု (၃) -----			
အခြား -----			
အိမ်ထောင်စဦးစီး	<u>၇၂</u>	<u>၁၁</u>	

(ခ) အခြေခံအထောက်အအံ့ အသုံးအဆောင်များ

တည်ဆောက်ခြင်း	အမှတ် ခြံပင်	ကျန်းမာရေး	အမှတ် ခြံပင်	ဘာသာရေး အထောက်အအံ့များ	အမှတ် ခြံပင်
အထက်တန်းကျောင်း	၈	ဆေးရုံ	၈	ဇေတီ	၇
အလယ်တန်းကျောင်း	၈	ကျန်းမာရေးဌာန	၈	ဘုန်းကြီးကျောင်း	၇
မူလတန်းကျောင်း	၈	ကျန်းမာရေးဌာနခွဲ	၈	ဟိန္ဒူဘုရားကျောင်း	၁
ပုတီးကျောင်း	၈	ဆေးပေးခန်း	၈	ရေစိမ့်ယူရေးကျောင်း	၂
အခြား	၈	အခြား	၈	ဗလီ	၂
				အခြား	၁
မှတ်ချက်		မှတ်ချက်		မှတ်ချက်	

(ဂ) ကျွမ်းကျင်သူများမှတ်တမ်း (ကျေးရွာတွင်နေထိုင်သော သို့မဟုတ် တခြားရွာမှလာရောက်သောကျွမ်းကျင်သူများ)

(၁) အသင်ကျောင်း	ရွာတွင်နေထိုင်သူ	အခြားရွာမှလာသူ	(၂) ကျန်းမာရေး		(၃) လက်မှုပညာကျွမ်းကျင်မှု		
			ရွာတွင်နေထိုင်သူ	အခြားရွာမှလာသူ	ရွာတွင်နေထိုင်သူ	အခြားရွာမှလာသူ	
ပူလတန်းပြဆရာ/မ	၇	၇	ဆရာဝန်	၈	လက်သမား	၁	၈
အထက်တန်းပြဆရာ/မ	၆	၂	လက်ထောက်ကျန်းမာရေးမှူး	၁	ပန်းချီ	၁	၁
အလယ်တန်းပြဆရာ/မ	၇	၇	အမျိုးသမီးကျန်းမာရေးဆရာမ	၈	လှုပ်စက်ကျွမ်းကျင်မှု	၁	၈
ပုဂံပြန်ဆရာ/မ	၆	၂	သားရွာဆရာမ	၁	စေ့စိုက်သူ	၁	၁
အခြား	၆	၁	ပြည်သူ့ကျန်းမာရေးလုပ်သားမှတ်ချက်	၁၈	စက်ပြင်ဆရာ	၁	၀
မှတ်ချက်			၇၅၆-၂	၃	မှတ်ချက်		

(ဃ) ကျေးရွာသို့ ရောက်ရှိနိုင်သည့် လမ်းအခြေအနေ / ကျေးရွာတစ်ရွာသည် ၎င်း၏ ကျေးရွာအုပ်စုနှင့် ဆက်သွယ်ထားသော လမ်းအခြေအနေ (အောက်ပါတို့ကိုစိုင်းပါ)

ကျောက်ကြမ်းလမ်း: _____
 ကျောက်ခင်းလမ်း: _____
 ကတ္တရာလမ်း: မြေသားလမ်း
 ကွန်ကရစ်လမ်း: _____
 လူသွားလမ်း: _____
 မော်တော်ဆိုင်ကယ်လမ်း: _____
 အခြား: _____

(င) ကျေးရွာဖွံ့ဖြိုးမှု စီမံချက်
 (၁) လူထုဝေဟံပြုစီမံကိန်းပထမပိုင်း ဤကျေးရွာတွင်ကျေးရွာဖွံ့ဖြိုးမှု စီမံချက်ရှိခဲ့ပါသလား? ရှိပါသည်/မရှိပါ/မသိပါ
 (၂) ရှိပါလျှင် ဤစီမံချက်ကို မည်သည့် ခုနှစ်တွင်ပြင်ဆင်ခဲ့ပါသနည်း? နှစ်-၂၀၀၆/မသိပါ
 (၃) ဤစီမံချက်ကို ပြုနယ်မှုအတည်ပြုခဲ့ပါသလား? ပြုခဲ့ပါသည်/မပြုခဲ့ပါ/မသိပါ

(စ) ဝေးအကွာအဝေး
 (၁) ဤကျေးရွာ၏ဝေဟံမှ ၎င်းကျေးရွာအုပ်စု၏ဝေဟံအထိ ဝေးပိုင်မည်မျှကွာဝေးသနည်း? ပိုင်-၁- /မသိပါ
 (၂) ဤကျေးရွာမှ ၎င်းကျေးရွာအုပ်စုဝေဟံအထိ သွားလာရာတွင်ကြာမြင့်သည့်အချိန်၊
 ခြောက်သွေ့ ရာသီတွင်ကြာချိန် ၇၀မိနစ် ထော်လာဂျီ/မော်တော်ဆိုင်ကယ်/ခြေလျင်/လား/မော်တော်ဘုတ်/
 အခြား: _____
 မိုးရာသီတွင်ကြာချိန် ၁၀၀မိနစ် ထော်လာဂျီ/မော်တော်ဆိုင်ကယ်/ခြေလျင်/လား/မော်တော်ဘုတ်/
 အခြား: _____

(ဆ) ပတ်ဝန်းကျင်ဆိုင်ရာ သဘာဝဘေးအန္တရာယ်
 ဤကျေးရွာတွင် ရေကြီးခြင်းကဲ့သို့ သဘာဝဘေးအန္တရာယ်ကျရောက်ဖူးခြင်း ရှိပါသလား။
 ၂ မရှိပါ ၂ ရှိပါသည် ရှိလျှင်ဖော်ပြပါ - နှစ်-၂၀၀၆-၂၀၀၇-၀၈

(ဇ) ကျေးရွာတွင် ခွဲစဉ်းထားသော အဖွဲ့အစည်းများ
 လူထုဝေဟံပြုစီမံကိန်းပထမပိုင်း ဤကျေးရွာတွင် ကျေးရွာဖွံ့ဖြိုးရေးအတွက် အစိုးရ (သို့) ရွာသားများကိုယ်တိုင်(သို့) စီမံကိန်းတစ်ခုခုမှ ခွဲစဉ်းထားသည့် အဖွဲ့အစည်းများရှိပါသလား။

(၁) _____
 (၂) _____

(ဈ) အထွေထွေအုပ်ချုပ်ရေး ဦးစီးဌာန (GAD) မှ မှတ်တမ်းတင်ထားခြင်း
 ဤကျေးရွာသည် အထွေထွေအုပ်ချုပ်ရေး ဦးစီးဌာန (GAD) မှ မှတ်တမ်းတင်ထားမှု ရှိပါသလား။
 ၂ မရှိပါ ၂ ရှိပါသည်

ကျေးရွာခေါင်းဆောင်
 အမည် ဒိုင်စွန်း လူထုစည်းရုံးရေးမှူး
 လက်မှတ် ဒိုင်စွန်း အမည်
 နေ့စွဲ _____ လက်မှတ်
 နေ့စွဲ _____ နေ့စွဲ

ပုံစံ - ၀ - ၁ ကျေးရွာအခြေခံအချက်အလက်များ (Form PC 1)

လမ်းညွှန်ချက်၊ ကျေးရွာတစ်ရွာသို့ ပထမဆုံးပိတ်ဆက်ခရီး သွားရောက်သောအခါ လူထုစည်းရုံးရေးမှူးသည် ကျေးရွာခေါင်းဆောင်များအား ကျေးရွာအချက်အလက်များကို မေတ္တာရပ်ခံ၍ တောင်းခံရသည်။ ဤအချက်အလက်များကို စီမံကိန်းပိတ်ဆက်အစည်းအဝေးပထမတိုင်မီတောင်းခံရသည်။ စီမံကိန်းပိတ်ဆက်အစည်းအဝေးတွင် လူထုစည်းရုံးရေးမှူးသည် ဤအချက်အလက်များအား စစ်ဆေးပြီး မှန်ကန်အောင်ပြုလုပ်ရမည်၊ ပြီးနောက်တွင် လူထုစည်းရုံးရေးမှူးမှ သတင်းအချက်အလက်ထိသို့ Tablets မှ တစ်ဆင့် ဖြည့်သွင်းရမည်။

ကျေးရွာခေါင်းဆောင် အမည် မိုးသန်းစိ / ဦးခင်ထွန်း	ကျေးရွာခေါင်းဆောင်၏ ဖုန်းနံပါတ် ၀၅၄၅၄၄၆၈၅၈ / ၀၅၄၅၀၀၁၄၇၅	လူထုစည်းရုံးရေးမှူး၏ အမည် ဒေါ်ခင်စိ၊ သန်းမာ
ပြည်နယ်၊ တိုင်းဒေသကြီး ဧရာဝတီ	မြို့နယ် ဃုတာ	ကျေးရွာအုပ်စု ကြာကွင်း
		ကျေးရွာ ဇော်ကုန်း

က။ လူဦးရေ

လူမျိုးစု	အိမ်ထောင်စုအရေအတွက်	ကိုးကွယ်သည့်ဘာသာ	အိမ်ထောင်စုအရေအတွက်
လူမျိုးစု (၁) ကရင်	၁၇၀	ဗုဒ္ဓ	၁၇၀
လူမျိုးစု (၂) -----		ဘာသာ (၂) -----	
လူမျိုးစု (၃) -----		ဘာသာ (၃) -----	
လူမျိုးစုရော အခြား -----		ဘာသာရော -----	
	အရေအတွက်		
မသန်စွမ်းသူများ	၆	၄၅	၆
သက်ကြီးရွယ်အိုများ (၆၅ နှစ် နှင့် အထက်)	၄၇	၄၅	၄၇
စစ်ဘေးရှောင် (သို့မဟုတ်) ရွှေ့ပြောင်းနေထိုင်၊ ပြောင်းရွှေ့			

လူဦးရေ	အမျိုးသား (အရေအတွက်)	အမျိုးသမီး (အရေအတွက်)	အိမ်ခြေအရေအတွက်
လူမျိုးစု (၁) ကရင်	၄၃၄	၄၈၆	165
လူမျိုးစု (၂) -----			
လူမျိုးစု (၃) -----			
အခြား -----			
အိမ်ထောင်ဦးစီး	143	၇၇	(၃)

(ခ) အခြေခံအဆောက်အအုံ အသုံးအဆောင်များ

တစ်ဆင့်ကျောင်း	အမှတ် ခြင်ပါ	ကျန်းမာရေး	အမှတ် ခြင်ပါ	ဘာသာရေး အဆောက်အအုံများ	အမှတ် ခြင်ပါ
အထက်တန်းကျောင်း	၈	ဆေးရုံ	၈	ဝေတီ	၇
အလယ်တန်းကျောင်း	✓	ကျန်းမာရေးဌာန	✓	ဘုန်းကြီးကျောင်း	✓
မူလတန်းကျောင်း	၂၂	ကျန်းမာရေးဌာနခွဲ	၂၂	ဟိန္ဒူဘုရားကျောင်း	၂
မူကြိုကျောင်း	၂	ဆေးပေးခန်း	၂	ရစ်ယာန်ကျောင်း	၂
အခြား	၂	အခြား	၂	ဓလီ	၂
				အခြား	၂
မှတ်ချက်		မှတ်ချက်		မှတ်ချက်	

(ဂ) ကျွမ်းကျင်သူများမှတ်တမ်း (ကျေးရွာတွင်နေထိုင်သော သို့မဟုတ် တပြားရွာမှလာရောက်သောကျွမ်းကျင်သူများ)

(၁) စာသင်ကျောင်း			(၂) ကျန်းမာရေး			(၃) လက်မှုပညာရှင်		
	ရွာတွင်နေထိုင်သူ	အခြားရွာမှလာသူ		ရွာတွင်နေထိုင်သူ	အခြားရွာမှလာသူ		ရွာတွင်နေထိုင်သူ	အခြားရွာမှလာသူ
မူလတန်းပြဆရာ/မ	✓	✓	ဆရာဝန်	၈	၇	လက်သမား	✓	၈
ဒုတိယတန်းပြဆရာ/မ			လက်ထောက်ကျန်းမာရေးမှူး	၂	၂	ပန်းချီ	✓	၂
အလယ်တန်းပြဆရာ/မ	✓	၇	အမျိုးသမီးကျန်းမာရေးဆရာမ	၈	၇	လျှပ်စစ်ကျွမ်းကျင်ပညာရှင်	၇	၈
မူလကျွမ်းကျင်သူ/မ	✓	၂	သားဖွားဆရာမ	၂	၂	ရေပြန်သွယ်သူ	၂	၂
အခြားမှတ်တမ်း	၂	၂	ပြည်သူ့ကျန်းမာရေးလုပ်သားမှတ်တမ်း	✓	၂	ကော်ပြင်ဆရာ	✓	၀
			အရံသားဖွားဆရာမ					

(ဃ) ကျေးရွာသို့ ရောက်ရှိနိုင်သည့် လမ်းအခြေအနေ / ကျေးရွာတစ်ရွာသည် ၎င်း၏ ကျေးရွာအုပ်စုနှင့် ဆက်သွယ်ထားသော

ကျောက်ကြမ်းလမ်း ကတ္တရာလမ်း ကွန်ကရစ်လမ်း မော်တော်ဆိုင်ကယ်လမ်း
 ကျောက်စင်းလမ်း မြေသားလမ်း လူသွားလမ်း အခြား _____

(င) ကျေးရွာဖွံ့ဖြိုးမှုစီမံချက်

(၁) လူထုဝတ်ပြုစီမံကိန်းမစတင်မီ ဤကျေးရွာတွင်ကျေးရွာဖွံ့ဖြိုးမှု စီမံချက်ရှိခဲ့ပါသလား? မရှိပါ ရှိပါသည် မရှိပါ မသိပါ
 (၂) ရှိပါလျှင် ဤစီမံချက်ကို ပည်သူ့ရန်ကင်းပြင်ဆင်ခဲ့ပါသနည်း? နှစ် / မသိပါ
 (၃) ဤစီမံချက်ကို ဖြန့်နယ်မှအတည်ပြုခဲ့ပါသလား? ပြုခဲ့ပါသည် / မပြုခဲ့ပါ / မသိပါ

(စ) ဝေးအကွာအဝေး

(၁) ဤကျေးရွာ၏ဝတ်ပြုမှု ၎င်းကျေးရွာအုပ်စု၏ဝတ်ပြုမှုအထိ ဝေးပိုင်မည်မျှကွာဝေးသနည်း? ၂ မိုင် ၁ / မသိပါ
 (၂) ဤကျေးရွာမှ ၎င်းကျေးရွာအုပ်စု၏ဝတ်ပြုမှုအထိ သွားလာရာတွင်ကြာမြင့်သည့်အချိန်
 ခြောက်ငွေ့ ရာသီတွင်ကြာချိန် ၁၅ မိနစ် ထော်လာဂျီ/မော်တော်ဆိုင်ကယ်/ခြေလျင်/လား/မော်တော်ဘုတ်/
 အခြား _____
 မိုးရာသီတွင်ကြာချိန် ၀၀:၃၀ ထော်လာဂျီ/မော်တော်ဆိုင်ကယ်/ခြေလျင်/လား/မော်တော်ဘုတ်/
 အခြား _____

(ဆ) ပတ်ဝန်းကျင်ဆိုင်ရာ သဘာဝဘေးအန္တရာယ် ဤကျေးရွာတွင် ရေကြီးခြင်းကိုသို့ သဘာဝဘေးအန္တရာယ်ကျရောက်စေခြင်း ရှိပါသလား။
မရှိပါ ရှိပါသည် ရှိလျှင်ဖော်ပြပါ _____

(ဇ) ကျေးရွာတွင် ဖွဲ့စည်းထားသော အဖွဲ့အစည်းများ လူထုဝတ်ပြုစီမံကိန်းမတိုင်မီ ဤကျေးရွာတွင် ကျေးရွာဖွံ့ဖြိုးရေးအတွက် အစိုးရ (သို့) ရွာသားများကိုယ်တိုင် (သို့) စီမံကိန်းတစ်ခုခုမှ ဖွဲ့စည်းထားသည့် အဖွဲ့အစည်းများရှိပါသလား။

(၁) _____
 (၂) _____

(ဈ) အထွေထွေအုပ်ချုပ်ရေး ဦးစီးဌာန (GAD) မှ မှတ်တမ်းတင်ထားခြင်း ဤကျေးရွာသည် အထွေထွေအုပ်ချုပ်ရေး ဦးစီးဌာန (GAD) မှ မှတ်တမ်းတင်ထားမှု ရှိပါသလား။

မရှိပါ ရှိပါသည်
 ကျေးရွာခေါင်းဆောင် လူထုစည်းရုံးရေးမှူး
 အမည် မအိမ်စိန် အမည် ဒေါ်သန်းသန်းယု
 လက်မှတ် [Signature] လက်မှတ် [Signature]
 နေ့စွဲ ၂၃. ၁၁. ၂၀၁၇ ကြားကွင်းကျေးရွာအုပ်စု နေ့စွဲ ၂၃. ၁၁. ၂၀၁၇
 ငပုတောမြို့နယ်

ပုံစံ - ၈ - ၁ ကျေးရွာအခြေခံအချက်အလက်များ (Form PC 1)

လက်ညှိုးမှတ်၊ ကျေးရွာတစ်ရွာသို့ ပထမဆုံးမိတ်ဆက်ခရီး သွားရောက်သောအခါ လူထုစည်းရုံးရေးမှူးသည် ကျေးရွာ ခေါင်းဆောင်များအား ကျေးရွာအချက်အလက်များကို မေတ္တာရပ်ခံ၍ တောင်းခံရမည်။ ဤအချက်အလက်များကို စီမံကိန်း မိတ်ဆက်အစည်းဝေးပတ်ိုင်စီတောင်းခံရမည်။ စီမံကိန်းမိတ်ဆက်အစည်းဝေးတွင် လူထုစည်းရုံးရေးမှူးသည် ဤအချက်အလက် များအား စစ်ဆေးပြီး မှန်ကန်အောင်ပြုလုပ်ရမည်။ ပြီးနောက်တွင် လူထုစည်းရုံးရေးမှူးမှ သတင်းအချက်အလက်ထံသို့ Tablets မှ တဆင့် ဖြည့်သွင်းရမည်။

ကျေးရွာခေါင်းဆောင် အမည် မာ် ၁၁၄:၀၆:	ကျေးရွာခေါင်းဆောင်၏ ဝန်းနံပါတ် ၀၇ ၄၅၃၄ ၄၆ ၉ ၅၈	လူထုစည်းရုံးရေးမှူး၏ အမည် ဒေါ်စာ.စာ.ဗွာ်
မြည်နယ်တိုင်းဒေသကြီး ၈၇၀၀၁	မြို့နယ် လှိုင်သာ	ကျေးရွာအုပ်စု ဣဂ်ကွီး
		ကျေးရွာ ခေတ်ကွီး

ထ၊ လူဦးရေ

လူမျိုးစု	အိမ်ထောင်စုအရေအတွက်	ကိုးကွယ်သည့်ဘာသာ	အိမ်ထောင်စုအရေအတွက်
လူမျိုးစု (၁) ထရုတ်	၁၅၀	ဘာသာ (၁) ဗုဒ္ဓ	၁၅၀
လူမျိုးစု (၂) -----		ဘာသာ (၂) -----	
လူမျိုးစု (၃) -----		ဘာသာ (၃) -----	
လူမျိုးစုရော -----		ဘာသာရော -----	
အခြား			
	အရေအတွက်		
မသန်စွမ်းသူများ	၃		
သက်ကြီးရွယ်အိုများ (၆၅ နှစ် နှင့် အထက်)	၅၃		

စစ်ဆေးရောင်			
-------------	--	--	--

	အမျိုးသား (အရေအတွက်)	အမျိုးသမီး (အရေအတွက်)
လူဦးရေ		
လူမျိုးစု (၀)-----	၄,၃၆	၄,၈၉
လူမျိုးစု (၂)-----		
လူမျိုးစု (၃)-----		
အခြား		
အိမ်ထောင်ဦးစီး	၁၄၁	၃၉

၉၂၅

(၁) အခြေခံအဆောက်အအုံ အသုံးအဆောင်များ

စာသင်ကျောင်း	အမှတ် ခြံပါ	ကျန်းမာရေး	အမှတ် ခြံပါ	ဘာသာရေး အဆောက် အအုံများ	အမှတ် ခြံပါ
အထက်တန်းကျောင်း	<input type="checkbox"/>	ဆေးရုံ	<input type="checkbox"/>	ဓေတီ	<input type="checkbox"/>
အလယ်တန်းကျောင်း	<input checked="" type="checkbox"/>	ကျန်းမာရေးဌာန	<input type="checkbox"/>	ဘုန်းကြီးကျောင်း	<input checked="" type="checkbox"/>
မူလတန်းကျောင်း	<input checked="" type="checkbox"/>	ကျန်းမာရေးဌာနခွဲ	<input checked="" type="checkbox"/>	ဟိန္ဒူဘုရားကျောင်း	<input type="checkbox"/>
မှကြိုကျောင်း	<input checked="" type="checkbox"/>	ဆေးပေးခန်း	<input type="checkbox"/>	ခရစ်ယာန်ကျောင်း	<input type="checkbox"/>
အခြား	<input type="checkbox"/>	အခြား	<input type="checkbox"/>	ဗလီ	<input type="checkbox"/>
				အခြား	<input type="checkbox"/>
မှတ်ချက်		မှတ်ချက်		မှတ်ချက်	

(ဂ) ကျွမ်းကျင်သူများမှတ်တမ်း (ကျေးရွာတွင်နေထိုင်သော သို့မဟုတ် တခြားရွာမှလာရောက်သော ကျွမ်းကျင်သူများ)

(၁) စာထင်ကျောင်း			(၂) ကျန်းမာရေး			(၃) လက်မှုပညာရှင်		
	ရွာတွင်နေထိုင်သူ	အခြားရွာမှလာသူ		ရွာတွင်နေထိုင်သူ	အခြားရွာမှလာသူ		ရွာတွင်နေထိုင်သူ	အခြားမှလာသူ
မူလတန်းပြဆရာ/မ	<input checked="" type="checkbox"/>	<input type="checkbox"/>	ဆရာဝန်	<input type="checkbox"/>	<input type="checkbox"/>	လက်သမား	<input checked="" type="checkbox"/>	<input type="checkbox"/>
အထက်တန်းပြဆရာ/မ	<input type="checkbox"/>	<input type="checkbox"/>	လက်ထောက်ကျန်းမာရေးမှူး	<input type="checkbox"/>	<input type="checkbox"/>	ပန်းချီ	<input checked="" type="checkbox"/>	<input type="checkbox"/>
အလယ်တန်းပြဆရာ/မ	<input checked="" type="checkbox"/>	<input type="checkbox"/>	အပျိုးသမီးကျန်းမာရေးဆရာမ	<input type="checkbox"/>	<input type="checkbox"/>	လျှပ်စစ်ကျွမ်းကျင်၊ မီးသမား	<input type="checkbox"/>	<input type="checkbox"/>
မူကြံဆရာ/မ	<input checked="" type="checkbox"/>	<input type="checkbox"/>	သားဖွားဆရာမ	<input type="checkbox"/>	<input checked="" type="checkbox"/>	ရေပိုက်သွယ်သူ	<input type="checkbox"/>	<input type="checkbox"/>
အခြား	<input type="checkbox"/>	<input type="checkbox"/>	ပြည်သူ့ကျန်းမာရေးလုပ်သား	<input type="checkbox"/>	<input type="checkbox"/>	တော်ပြင်ဆရာ	<input type="checkbox"/>	<input type="checkbox"/>
မှတ်ချက်			မှတ်ချက်			မှတ်ချက်		

(ဃ) ကျေးရွာသို့ရောက်ရှိနိုင်သည့် လမ်းအခြေအနေ / ကျေးရွာတစ်ရွာသည် ၎င်း၏ ကျေးရွာအုပ်စုနှင့် ဆက်သွယ်ထားသော လမ်းအခြေအနေ (အောက်ပါတို့ကိုပိုင်းပါ)

ကျောက်ကြမ်းလမ်း ကတ္တရာလမ်း ကွန်ကရစ်လမ်း မော်တော်ဆိုင်ကယ်လမ်း
 ကျောက်ခင်းလမ်း ခြေသားလမ်း လူသွားလမ်း အခြား _____

(င) ကျေးရွာဖွံ့ဖြိုးမှုစီမံချက်

ပိုင်းပါ

(၁) လူထုဝတ်ပြုစီမံကိန်းမဝတင်မှီ ဤကျေးရွာတွင်ကျေးရွာဖွံ့ဖြိုးမှု ရှိပါသည်/မရှိပါ/မသိပါ

စီမံချက်ရှိခဲ့ပါသလား?

(၂) ရှိခဲ့ပါလျှင် ဤစီမံချက်ကို မည်သည့် ဝန်ထုပ်ဝန်ပိုးဖြင့် ဆောင်ရွက်ခဲ့ပါသနည်း? နှစ် ၂၀၀၆/မသိပါ

(၃) ဤစီမံချက်ကို မြို့နယ်မှ အတည်ပြုခဲ့ပါသလား? ပြုခဲ့ပါသည်/မပြုခဲ့ပါ /မသိပါ

(စ) ဝန်ထုပ်ဝန်ပိုး

(၁) ဤကျေးရွာ၏ ဝန်ထုပ်ဝန်ပိုးမှ ၎င်းကျေးရွာအုပ်စု၏ ဝန်ထုပ်ဝန်ပိုးအထိ ခရီးဆိုင်မည်မျှ ကွာဝေးသနည်း? မိုင် ၁.၆ /မသိပါ

(၂) ဤကျေးရွာမှ ၎င်းကျေးရွာအုပ်စု၏ ဝန်ထုပ်ဝန်ပိုးအထိ သွားလာရာတွင် ကြာမြင့်သည့် အချိန်

ခြောက်စော့ ရာသီတွင် ကြာချိန် ၁၀ မိနစ် ထော်လာရုံ/မော်တော်ဆိုင်ကယ်/ခြေလျင်/လား/မော်တော်ဘုတ်/
အခြား -----

မိုးရာသီတွင် ကြာချိန် ၁၅ မိနစ် ထော်လာရုံ/မော်တော်ဆိုင်ကယ်/ခြေလျင်/လား/မော်တော်ဘုတ်/
အခြား -----

(ဆ) ပတ်ဝန်းကျင်ဆိုင်ရာ သဘာဝဘေးအန္တရာယ်

ဤကျေးရွာတွင် ရေကြီးခြင်းကဲ့သို့ သဘာဝဘေးအန္တရာယ် ကျရောက်ဖူးခြင်း ရှိပါသလား။

မရှိပါ ရှိပါသည် ရှိလျှင် ဖော်ပြပါ ၂၀၀၈ ၇.၈၀၅ -----

(ဇ) ကျေးရွာတွင် ခွဲစည်းထားသော အဖွဲ့အစည်းများ

လူထုဝန်ထုပ်ဝန်ပိုးစီမံကိန်းမတိုင်မီ ဤကျေးရွာတွင် ကျေးရွာဖွံ့ဖြိုးရေးအတွက် အစိုးရ (သို့) ရွာသားများကိုယ်တိုင် (သို့) စီမံကိန်းတစ်ခုခုမှ ခွဲစည်းထားသည့် အဖွဲ့အစည်းများ ရှိပါသလား။

(၁) မိုးဒီဂျီ. UNDP -----

(၂) -----

(ဈ) အထွေထွေအုပ်ချုပ်ရေး ဦးစီးဌာန (GAD) မှ မှတ်တမ်းတင်ထားခြင်း

ဤကျေးရွာသည် အထွေထွေအုပ်ချုပ်ရေး ဦးစီးဌာန (GAD) မှ မှတ်တမ်းတင်ထားမှု ရှိပါသလား။

မရှိပါ

ရှိပါသည်

ကျေးဇူးတင်အောင်

အမည်

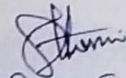
မြင့်စန်းစု

လက်မှတ်

နေ့စွဲ ၂၇.၇.၂၀၁၈

လူထုစည်းရုံးရေးမှူး

အမည်

မိန်းမန်းစု

လက်မှတ်

နေ့စွဲ ၂၇.၇.၂၀၁၈

၁၀။ စီမံကိန်းစက်ဝန်းအချိန်ဇယား (ပုံစံ စ-၂)

ပုံစံ - စ - ၂ - စီမံကိန်းစက်ဝန်းအချိန်ဇယား (PC 2)

လမ်းညွှန်ချက်၊ သက်ဆိုင်ရာလူထုစည်းရုံးရေးမျိုး/လက်ထောက်နည်းပညာများများ၊ စီမံကိန်းစက်ဝန်းအဆင့်တစ်ခုပြီးစီးတိုင်း ကျေးရွာနှင့် ကျေးရွာအုပ်စုအတွက် ဤပုံစံကို ပြည့်သွင်းရမည်။

စည်းရုံးရေးမျိုး/ဝန်ထမ်း အမည် **ဒေါ်သဉ္ဇနာ**

နေ့စွဲ **16. 9. 2017.**

ပြည်နယ်/တိုင်း - **ဧရာဝတီ** ပြို့နယ် **ပျဏ္ဍက** ကျေးရွာအုပ်စု - **ကြာကွဲ** ကျေးရွာ - **မောင်ကဏ္ဍ**

စက်ဝန်းအားအမှတ်ဖြစ်ပါ စက်စွဲ(က) စက်ဝန်း(၂) စက်ဝန်း(၃)

စက်ဝန်းအမှတ် စက်ဝန်း (၄)

စီမံကိန်းစက်ဝန်းအဆင့်များ	နေ့စွဲ		အစည်းအဝေးတွင်တက်ရောက်သူအရေအတွက်			
	စတင်သည့် နေ့	ပြီးဆုံးသည့်နေ့	အမျိုးသား အရေအတွက်	အမျိုးသမီး အရေအတွက်	အိမ်ထောင်စု အရေအတွက်	လူမျိုးစုတက်ရောက်သူ အရေအတွက် နှင့် လူမျိုးစုအမည်
၁။ ကျေးရွာစီမံကိန်း ပိတ်သတ်အစည်းအဝေး	၉.၅.၂၀၁၇	၉.၅.၂၀၁၇	၅၅	၈၇	၁၃၅	ကျဇ
၂။ ကျေးရွာစွဲမြို့ရေး စီမံချက်ရေးဆွဲခြင်း အစည်းအဝေး	၁၄.၅.၂၀၁၇	၁၄.၅.၂၀၁၇	၆၅	၈၆	၁၄၉	ကျဇ
၃။ ကျေးရွာအုပ်စု လုပ်ငန်းဆုံးဖြတ်ချက်ချသည့် အစည်းအဝေး	၁၆.၅.၂၀၁၇	၁၆.၅.၂၀၁၇	၇၁	၇၇	၁၄၈	ကျဇ
၄။ ပြို့နယ်အဆင့် စီမံကိန်းရေးဆွဲရေး နှင့် အကောင်အထည်ဖော်ရေးစက်ဝန်း၏ စီမံကိန်း သုံးသပ်မှု အစည်းအဝေး			၇၅	၈၇	၁၆၂	ကျဇ
၅။ ပြို့နယ် စီမံကိန်းရေးဆွဲရေး နှင့် အကောင်အထည် ဖော်ရေး ကော်မတီ၏ဆုံးဖြတ်ချက်ကို ရွာလို အသိပေး အကြောင်းကြားသည့် အစည်းအဝေး						
၆။ စီမံကိန်းလုပ်ငန်းစီမံချက်ရေးဆွဲခြင်း အစည်းအဝေး						
၆.၁။ စီမံကိန်းလုပ်ငန်း အကောင်အထည်ဖော် ရေးအစီအစဉ် ရေးဆွဲခြင်း						
၆.၂။ ဝယ်ယူရေးအစီအစဉ် ရေးဆွဲခြင်း						
၆.၃။ သက္ကာရကျန်ကျ လျာထားအစီအစဉ် ရေးဆွဲခြင်း						

ပုံစံ - ၀ - ၂ - ဝိသကိန်းဝက်ဝန်းအချိန်ယေား (PC 2)

လမ်းညွှန်ဖွဲ့စည်း၊ သတ်ဆိုင်ရာလုပ်ထုတ်ချိန်ချေး၊
 ပြည်သူ့ဝန်ထမ်း၊
 စည်းမျဉ်းရေးရာ/ဝန်ထမ်း အမည် **ဒေါ်အေး၊ ယု**
 ဝန်ထမ်းအားအမှတ်ဖြစ်ပါ ။ ဝက်ဝန်း(၀) ။ ဝက်ဝန်း(၂) ။ ဝက်ဝန်း(၃)
 ဝန်ထမ်းအမှတ် ဝက်ဝန်း(၄)
 ပြည်နယ်/တိုင်း **ဧရာဝတီ** မြို့နယ် **ကျေးရွာအုပ်စု** **ကြာကွင်း**၊ ကျေးရွာ **စောကကွင်း**၊

ဝိသကိန်းဆောင်ရွက်မှုအဆင့်များ

ဖက်စာအုပ်အမှတ်	အမျိုးအမည်	အစည်းအဝေးအကျဉ်းချုပ်အချက်အလက်			
		အမျိုးအမည်	အမျိုးအမည်	အမျိုးအမည်	အမျိုးအမည်
၁။ ကျေးရွာဝိသကိန်း ဝိသကိန်းအစည်းအဝေး	၂။ ကျေးရွာခွဲ မြို့ရေး ဝိသကိန်းရေးဆွဲခြင်း အစည်းအဝေး	၃။ ကျေးရွာအုပ်စု လုပ်ငန်းဆောင်ရွက်ချက်အစည်းအဝေး	၄။ မြို့နယ်အဆင့် ဝိသကိန်းရေးဆွဲရေး နှင့် အကောင်အထည်ဖော်ရေးကော်မတီ၏ ဝိသကိန်း သုံးသပ်မှု အစည်းအဝေး	၅။ မြို့နယ် ဝိသကိန်းရေးဆွဲရေး နှင့် အကောင်အထည်ဖော်ရေး ကော်မတီဆုံးဖြတ်မှုကို ရွာသို့ အသိပေး အကြောင်းကြားသည့် အစည်းအဝေး	၆။ ဝိသကိန်းလုပ်ငန်းခွဲဝိသကိန်းရေးဆွဲခြင်း အစည်းအဝေး
၆။ ၁။ ဝိသကိန်းလုပ်ငန်း အကောင်အထည်ဖော်ရေးအဖွဲ့အစည်း ရေးဆွဲခြင်း	၆။ ၂။ ဝယ်ယူရေးအဖွဲ့အစည်း ရေးဆွဲခြင်း	၆။ ၃။ သတ္တုရေးရာ/ကျေးရွာ လျာထားအဖွဲ့အစည်း ရေးဆွဲခြင်း			

အစည်းအဝေးအကျဉ်းချုပ်အချက်အလက်

ပုံစံ - ၀ - ၂ - မိမိတို့၏စက်ဝန်အချိန်စာတမ်း (PC 2)

လက်ညှိုးနှိုးသား သက်ဆိုင်ရာလုပ်ငန်းစဉ်/လက်ထောက်နှစ်ပညာပေးရေးမှူး စီမံကိန်းစက်ဝန်အဆင့်တစ်ခုစီဖြစ်ပြီးတိုင်း ကျေးရွာနှင့် ကျေးရွာအုပ်စုအတွက် ဤပုံစံကို ဖြည့်သွင်းရမည်။

စည်ရွာစု/ကျေးရွာ/ဝန်ထမ်း အမည် - ခေါ်ဂေဂေ ဂွါ

ဖက်စွဲ - ၁၇.၄.၁၆ စက်ဝန်အားအမှတ်ဖြစ်ပါ စက်ဝန်(၁) စက်ဝန်(၂) စက်ဝန်(၃) စက်ဝန်(၄)

ဖြစ်နှယ်/တိုင်း - ဒဂုံ ဝက်စွဲအမှတ် - ၆၇၀၀၀၀ ကျေးရွာ - စတင်ကလေး

မိမိတို့၏စက်ဝန်အဆင့်များ	ဖက်စွဲ		အစဉ်အတော်စက်ဝန်ရောက်သူအရေတွက်			
	စတင်သည့် ဖက်စွဲ	ပြီးဆုံးသည့်ဖက်စွဲ	အမျိုးသား အရေတွက်	အမျိုးသမီး အရေတွက်	အိမ်ထောင်စု အရေတွက်	လူမျိုးစုံတက်ရောက်သူ အရေတွက် နှင့် လူမျိုးစုံအမည်
၀၁ ကျေးရွာစီမံကိန်း စီမံကိန်းအစဉ်အတော်	၁၇.၄.၁၆	၁၇.၄.၁၆	၇၇	၁၄	၁၄၆	၈၈၆ ၁၄၆
၀၂ ကျေးရွာစု ဦးစွာ စီမံကိန်းရေးဆွဲခြင်း အစဉ်အတော်	၂၀၂၀.၁၀.၁၆	၂၀၂၀.၁၀.၁၆	၅၁	၅၀	၁၁၄	၈၈၆ ၁၁၄

၃။ တရားရုံးချုပ်မှ လုပ်ငန်းအကောင်အထည်ဖော်မှု အစည်းအဝေး							
၄။ မြို့နယ်အဆင့် ဝင်ရောက်ဆောင်ရွက်ရန် အကောင်အထည်ဖော်ရေးအဖွဲ့ဝင်များ၏ ဝင်ရောက်ချုပ်ကိုင်မှု အစည်းအဝေး			ဟို	ဟို	ဟို	ဟို	ဟို
၅။ မြို့နယ် ဝင်ရောက်ဆောင်ရွက်ရန် အကောင်အထည်ဖော်ရေး အကောင်အထည်ဖော်ရေးအဖွဲ့ဝင်များ၏ ဝင်ရောက်ချုပ်ကိုင်မှု အစည်းအဝေး	၂၁.၁၂.၁၈	၂၁.၁၂.၁၈	၄၀	၃၀	၅၀	၁၀၉	၁၄၆
၆။ ဝင်ရောက်ချုပ်ကိုင်မှုအဖွဲ့ဝင်များအစည်းအဝေး အစည်းအဝေး							
၆.၁။ ဝင်ရောက်ချုပ်ကိုင်မှု အကောင်အထည်ဖော်ရေးအဖွဲ့ဝင်များအစည်းအဝေး	၂၀-၁-၁၉	၂၀-၁-၁၉	၅	၅	၁၀	၁၇၉	၁၇၉
၆.၂။ ဝင်ရောက်ချုပ်ကိုင်မှု အစည်းအဝေး	၂၀-၁-၁၉	၂၀-၁-၁၉	၅	၅	၁၀	၁၇၉	၁၇၉
၆.၃။ တရားရုံးချုပ်မှ လုပ်ငန်းအကောင်အထည်ဖော်မှု အစည်းအဝေး	၂၀-၁-၁၉	၂၀-၁-၁၉	၅	၅	၁၀	၁၇၉	၁၇၉

၆.၄၂	မြစ်/တံတားအစဉ် ရေးဆွဲခြင်း								-
၇၂	မိမိတို့အုပ်စုတွင် တိုးတက်မှု စောင့်ကြည့် အစဉ်အစား								-
၇၂	အစဉ်အစား ပထမအကြိမ်								-
၇၂	အစဉ်အစား ဒုတိယအကြိမ်								-
၇၂	အစဉ်အစား တတိယအကြိမ်								-
၈၂	မိမိတို့အုပ်စု အပြီးသတ်စီမံရေး အစဉ်အစား								-
၉၂	လူထုစီမံရေးအစဉ်အစား								-

၁၁။ ကျေးရွာဖွံ့ဖြိုးရေး ဦးစားပေး အစီအစဉ် (ပုံစံ ၈-၃)

ပုံစံ - ၈ - ၃ ကျေးရွာဖွံ့ဖြိုးရေး ဦးစားပေးအစီအစဉ် (Form PC 3)

လမ်းညွှန်ရွက်၊ အဆင့်(၃) ကျေးရွာဖွံ့ဖြိုးရေးအစီအစဉ်အဝေး ဖြန့်ဝေသောအခါ ကျေးရွာစီမံကိန်း အထောက်အကူပြု
 ကော်မတီသည် လူထုစည်းရုံးရေးမှူးအကူအညီဖြင့် ဤပုံစံကိုပြည့်စုံအောင် ဖြည့်သွင်းရမည်။
 လူထုစည်းရုံးရေးမှူး/ဝန်ထမ်း အမည် ဖေ၊ သိန်းဦး
 ဝန်ထမ်းအား အမှတ်ခြစ်ပါ (✓) မှားကွဲမှန်း(၆)
 ၀ ဝန်ထမ်း(၂) ၀ ဝန်ထမ်း(၃) ၀ ဝန်ထမ်း(၄)

က။ အခက်အခဲအတားအဆီးများအားဆွေးနွေးခြင်း - ယခုလက်ရှိအခြေအနေတွင် ဤကျေးရွာဖွံ့ဖြိုးတိုးတက်ရေးအတွက် အဓိက အခက်အခဲအတားအဆီးများသည် မည်သည့်များဖြစ်ပါသနည်း။ (အမျိုးသား/သမီး အနည်းဆုံးအခက်အခဲ ၅ ခုစီဖော်ပြပါ)

အမျိုးသား အခွဲမှ တစ်ပြိုင်သောအခက်အခဲအတားအဆီးများ	အမျိုးသမီး အခွဲမှတစ်ပြိုင်သောအခက်အခဲအတားအဆီးများ
၀ ဆက်သွယ်ရေးပမာဏမလုံအောင်	၀ သောက်ရေ မလုံလောက်သောအခက်အခဲ
၂ သောက်ရေကွင်းမလုံအောင်	၂ ဗဟိုဓကေဇီသော အခက်အခဲ
၃ ကျောင်းဆောင်မလုံအောင်	၃ ဇီဝိဒ္ဓိသော အခက်အခဲ
၄ ဗဟိုဓကေဇီမလုံအောင်	၄ မြေဇီဝိဒ္ဓိမလုံအောင်
၅ စာပျက်စီးနေသော ကျောင်းဆောင်	၅ စာပျက်စီးနေသော ကျောင်းဆောင်
၆	၆ ကျောင်းဆောင်မလုံအောင်

ခ။ မျှော်မှန်းခြင်း - ခန့်မှန်းလာမည့် (၅) နှစ်အတွင်း ကျေးရွာဖွံ့ဖြိုးရေး မျှော်မှန်းလျာထားချက်များအား တင်ပြပါ။

အမျိုးသားအခွဲမှ တစ်ပြိုင်သောမျှော်မှန်းချက်များ	အမျိုးသမီးအခွဲမှ တစ်ပြိုင်သောမျှော်မှန်းချက်များ
၀ ဆက်သွယ်ရေးပမာဏမလုံအောင်	၀ သောက်ရေကွင်းမလုံအောင်
၂ သောက်ရေကွင်းမလုံအောင်	၂ ဗဟိုဓကေဇီသော အခက်အခဲ
၃ ကျောင်းဆောင်မလုံအောင်	၃ ဗဟိုဓကေဇီသော အခက်အခဲ
၄ ဗဟိုဓကေဇီမလုံအောင်	၄ မြေဇီဝိဒ္ဓိမလုံအောင်
၅ စာပျက်စီးနေသော ကျောင်းဆောင်	၅ စာပျက်စီးနေသော ကျောင်းဆောင်
၆	၆ ကျောင်းဆောင်မလုံအောင်

ဂ။ လူထုစီမံကိန်း၏ လာမည့် (၄) နှစ်အတွက် အကျိုးဝင်သော ဦးစားပေး ဖွံ့ဖြိုးတိုးတက်မှု လုပ်ငန်း အစီအစဉ်များအားဖော်ပြပါ။

အဆင့်	ကျေးရွာအတွက် ဦးစားပေး ဖွံ့ဖြိုးတိုးတက်မှု လုပ်ငန်းစဉ်များ	အဆိုပြုသူ (အမျိုးသားများ/ အမျိုးသမီးများ/အမျိုးသား+ အမျိုးသမီး)	ခန့်မှန်းတန်ကျေ ဝင်ရံ	အကျိုးခံစားခွင့်ရှိသူ ခန့်မှန်းခြေ အရေအတွက်
၀	ရွာတွင်းလမ်း	ကျေးရွာအုပ်စု		၄၃၁
၂	ကျေးရွာအုပ်စု	ကျေးရွာအုပ်စု		၄၃၁
၃	ကျေးရွာအုပ်စု	ကျေးရွာအုပ်စု		၄၃၁
၄	ရွာတွင်းလမ်း (သစ်တင်)	✓		၄၃၁
၅	ကျေးရွာအုပ်စု	✓		၄၃၁
၆	ဗဟိုဓကေဇီမလုံအောင်	✓		၄၃၁
၇	ကျေးရွာအုပ်စု	✓		၄၃၁
၈	ရွာတွင်းလမ်း (ကျေးရွာအုပ်စု)	✓		၄၃၁

ဃ၊ လူထုစီမံကိန်း၏ လာမည့် (၄)နှစ်အတွက် အကျုံးမဝင်သော ဦးစားပေး ဖွံ့ဖြိုးတိုးတက်မှု လုပ်ငန်း အစီအစဉ်များအားဖော်ပြပါ။

အဆင့်	ကျေးရွာအတွက် ဦးစားပေး ဖွံ့ဖြိုးတိုးတက်မှု လုပ်ငန်းစဉ်များ	အဆိုပြုသူ (အမျိုးသားများ/အမျိုးသမီးများ/အမျိုးသား+အမျိုးသမီး)	အစန်းကဏ္ဍ
၁	စာပေပညာရေးစင်္ကြံ	က	ဆိုင် ဝိုင်းကျေး ၇၃၀ ယခင် စာပေပညာရေးစင်္ကြံ
၂			
၃			
၄			
၅			
၆			
၇			
၈			
၉			

ခေါင်းဆောင်၊ ကျေးရွာစီမံကိန်းအထောက်အကူပြုကော်မတီမှ အတည်ပြုသည်။

အမည် စတုတ္ထ ဦး လက်မှတ် mtin ခန့်.ရံ 14.3.2017

၇၈. ဦးသိင်္ခ

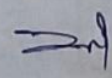

၁၁။ လူ့အဖွဲ့အစည်း၏ လာမည့် (၄) နှစ်အတွက် အကန့်အသတ်မရှိသော ဦးစားပေး ဖွံ့ဖြိုးတိုးတက်မှု လုပ်ငန်း အစီအစဉ်များအားဖော်ပြပါ။

အဆင့်	ကျေးရွာအတွက် ဦးစားပေး ဖွံ့ဖြိုးတိုးတက်မှု လုပ်ငန်းစဉ်များ	အဆိုပြုသူ (အမျိုးသားများ/ အမျိုးသမီးများ/ အမျိုးသား + အမျိုးသမီး)	အခန်းကဏ္ဍ
၁			
၂			
၃			
၄			
၅			
၆			
၇			

ခေါင်းဆောင်၊ ကျေးရွာအဖွဲ့အစည်းအထောက်အကူပြုကော်မတီမှ အတည်ပြုသည်။

အမည် ----- မောင်စုဖြူသိန်း ----- လက်မှတ် ----- ma Shwin ----- ဝန.ရံ -----

ပုံစံ - ၈-၃ ကျေးရွာဖွံ့ဖြိုးရေး ဦးစီးဌာနအစီအစဉ် (Form PC 3)

ကယ်ညွှန်စွဲကိန်း အဆင့်(၃)ကျေးရွာဖွံ့ဖြိုးရေးအစီအစဉ်အပေးပြီးဆုံးသောအခါ ကျေးရွာစီမံကိန်း အထောက်အကူပြု ဝန်ဆောင်မှုပေးရမည်	
လူထုစည်းရုံးရေးမှူး/ဝန်ထမ်း အမည် - <u>ဒေါ်စောစောစွန်း</u>	
နေ့စွဲ - <u>၃.10.18</u>	စက်ဝန်းအား အမှတ်ဖြစ်ပါ (✓) <input type="checkbox"/> စက်ဝန်း(၁) <input type="checkbox"/> စက်ဝန်း(၂) <input type="checkbox"/> စက်ဝန်း(၃) <input type="checkbox"/> စက်ဝန်း(၄)
ပြည်နယ်/တိုင်း - <u>ဧရာဝတီ</u>	မြို့နယ် <u>လှတော</u> ကျေးရွာအုပ်စု <u>ကြာကွင်း</u> ကျေးရွာ <u>ခေတ်ကကွင်း</u>

က။ အဝက်အခဲအတားအဆီးများအားဆေးရွေးခြင်း - ယခုလက်ရှိအခြေအနေတွင်ဤကျေးရွာဖွံ့ဖြိုးတိုးတက်ရေးအတွက် အဓိကအခက်အခဲအတားအဆီးများသည် မည်သည်များဖြစ်ပါသနည်း။ (အမျိုးသား/သမီး အနည်းဆုံးအဝက်အခဲ ၅ ခုစီဖော်ပြပါ)

အုပ်စုဖွဲ့ဆွေးနွေးမှုများမှ တင်ပြသောအခက်အခဲအတားအဆီးများ	
စားဝင်လျှောက်: မလုံလောက်သောကြောင့် လျှောက်ထားရာ တံဆိပ်ရောင်းကောက်ခံရခြင်း	<input type="checkbox"/> ကျား ၀၀ <input type="checkbox"/> ကျား + ၀
ကလေးကလေးကလေးများ: ငွေကြေးမလုံလောက်ခြင်း	<input type="checkbox"/> ကျား ၀၀ <input type="checkbox"/> ကျား + ၀
ယင်းဒီ: မရှိသော ကြောင့် သွားကုသမှု မရခြင်း	<input type="checkbox"/> ကျား ၀၀ <input type="checkbox"/> ကျား + ၀
စားဝင်ကုသမှု: မလုံလောက်သော ကြောင့် ကုသမှု မရခြင်း	<input type="checkbox"/> ကျား ၀၀ <input type="checkbox"/> ကျား + ၀
သွားကုသရေး: မရှိသောကြောင့် ကုသမှု မရခြင်း	<input type="checkbox"/> ကျား ၀၀ <input type="checkbox"/> ကျား + ၀
မူကြမ်းရေး: မရှိသောကြောင့် ကုသမှု မရခြင်း	<input type="checkbox"/> ကျား ၀၀ <input type="checkbox"/> ကျား + ၀

ခ။ မျှော်မှန်းခြင်း - နောင်လာမည့် (၅) နှစ် အတွင်း ကျေးရွာဖွံ့ဖြိုးရေး မျှော်မှန်းလျာထားချက်များအား တင်ပြပါ။

အုပ်စုဖွဲ့ဆွေးနွေးမှုများမှ တင်ပြသောအခက်အခဲအတားအဆီးများ	
စားဝင်လျှောက်: မလုံလောက်သောကြောင့် လျှောက်ထားရာ တံဆိပ်ရောင်းကောက်ခံရခြင်း	<input type="checkbox"/> ကျား ၀၀ <input type="checkbox"/> ကျား + ၀
ကလေးကလေးကလေးများ: ငွေကြေးမလုံလောက်ခြင်း	<input type="checkbox"/> ကျား ၀၀ <input type="checkbox"/> ကျား + ၀
ယင်းဒီ: မရှိသော ကြောင့် သွားကုသမှု မရခြင်း	<input type="checkbox"/> ကျား ၀၀ <input type="checkbox"/> ကျား + ၀
စားဝင်ကုသမှု: မလုံလောက်သော ကြောင့် ကုသမှု မရခြင်း	<input type="checkbox"/> ကျား ၀၀ <input type="checkbox"/> ကျား + ၀
သွားကုသရေး: မရှိသောကြောင့် ကုသမှု မရခြင်း	<input type="checkbox"/> ကျား ၀၀ <input type="checkbox"/> ကျား + ၀
မူကြမ်းရေး: မရှိသောကြောင့် ကုသမှု မရခြင်း	<input type="checkbox"/> ကျား ၀၀ <input type="checkbox"/> ကျား + ၀

ချစ်မြတ်နိုးစွာ နှစ်ကလေးများကတော့ ကျား မ ကျား + မ

၈။ လူထုစိမ့်ကိန်း၏ လာမည့် (၄) နှစ်အတွက် အကျုံးမဝင်သော ဦးစားပေး ဖွံ့ဖြိုးတိုးတက်မှု လုပ်ငန်း အစီအစဉ်များအားဖော်ပြပါ။

ဦးစားပေးအဆင့်	ကျေးရွာအတွက် ဦးစားပေး ဖွံ့ဖြိုးတိုးတက်မှု လုပ်ငန်းစဉ်များ	အဆိုပြုသူ (အမျိုးသားများ/ အမျိုးသမီးများ/ အမျိုးသား + အမျိုးသမီး)	အခန်းကဏ္ဍ	ဦးစားပေး အဆင့် သတ်မှတ်ချက်	ခန့်မှန်း ကုန်ကျစရိတ်	အကျုံးမဝင်သော နှစ်မှန်းခြေအရေအတွက်		
						ကျား	မ	ပေါင်း
၀	ရွာချင်း ဆက်သွယ်ရေး လုပ်ငန်း	က+မ	လမ်းပန်းဆက်သွယ်ရေး	၀	8000000	436	489	925
၂	တာဝန်ကျောင်း	က+မ	ပညာရေး	၂	3000000	436	489	925
၃	ကဏ္ဍစုံ	က+မ	ဂြိုဟ်ရေး	၃	9000000	436	489	925
၄	စက်ရေတွင်း	က+မ	စေ့	၄	8000000	436	489	925
၅	ချစ်မြတ်နိုးစွာ	က+မ	ပညာရေး	၅	10000000	436	489	925

၉။ လူထုစိမ့်ကိန်း၏ လာမည့် (၄) နှစ်အတွက် အကျုံးမဝင်သော ဦးစားပေး ဖွံ့ဖြိုးတိုးတက်မှု လုပ်ငန်း အစီအစဉ်များအားဖော်ပြပါ။

အဆင့်	ကျေးရွာအတွက် ဦးစားပေး ဖွံ့ဖြိုးတိုးတက်မှု လုပ်ငန်းစဉ်များ	အဆိုပြုသူ (အမျိုးသားများ/ အမျိုးသမီးများ/ အမျိုးသား + အမျိုးသမီး)	အခန်းကဏ္ဍ
၀	စက်ရေတွင်း	က+မ	ကုန်သွယ်ရေး
၂	စက်ရေတွင်း	က+မ	"
၃			
၄			
၅			

ခေါင်းစောင်း၊ ကျေးရွာစိမ့်ကိန်းအထောက်အကူပြုကော်မတီမှအတည်ပြုသည်။

အမည် ဂျီ.အိုင်.အိုင် လက်မှတ် [Signature] ဇန်နဝါရီ ၂၀၁၈

ကဆုန်စုဝေး မြတ်တမ်း (တက်ဝါဒနှစ်ကော်မရှင်)

ရက်စွဲ " . . . " ၂၇.၇.၂၀

ဇရာ " " ဘော်ကကွင်း ၊ ကျွန်းကြီးကျောင်း

နာရီ " " ၁၀:၀၀ pm မှ ၅:၀၀ pm

ဦးဆောင်သူ - ဒေါ်ဂေး၊ ဦးမိုး၊ ဒေါ်ဂေး၊ ဖြတ်စဲကောင်၊ ဒေါ်ခင်မေဇိုး

ကဏ္ဍကင်းကရာ - ယထာဓကကြိမ် ကဆုန်စုဝေး

ဝက်ရှေ့ကော်သူဦးစေ့ - က + မ - ပ

ဆွေးနွေးချက် (၁) မိတ်ဖွဲ့ရေးစွမ်းအားဖြည့်စွက်ရေး နှင့် ဆုတောင်းဝန်ကြီး
 ဌာန ၊ ဈေးဇာနည်စာ ဖွံ့ဖြိုးတိုးတက်ရေး ဦးစီးဌာန " ယူထုဖွံ့ဖြိုးရေး " ၊
 တက်ဝါဒနှစ်ကော်မရှင် ယထာဓကကြိမ် ကဆုန်စုဝေး ကို ဘော်ကကွင်း ဈေးဇာ
 ကွင်း ၂၇.၇.၂၀ ရက်တွင် ကဆုန်စုဝေး ကို ကျင်းပလေ့လာခဲ့ပါသည်။
 ကဆုန်စုဝေး ကဆုန်စုဝေး ကို ဖြော ဖြော ဖြော ဖြော ဖြော ဖြော ဖြော ဖြော
 ဖိတ်ဆက်ကြပါသည်။

ဆွေးနွေးချက် (၂) ဈေးဇာ ဈာန်စွမ်းအား နှင့် ကဏ္ဍကင်းကရာ ဖြော
 ဖြော ဖြော ဖြော ဖြော ဖြော ဖြော ဖြော

ဆွေးနွေးချက် (၃) ကဆုန်စုဝေးဖြည့် လက်တွေ့အားဖြင့် ရှေ့ဆောင်ချက်
 ကိုရှင်းဖြည့် စီမံကိန်း ဖိတ်ဆက် (၁) ဌာနချက် ကို ဈေးဇာဇာ
 နှင့် ကဏ္ဍကင်းကရာ ဆွေးနွေးဖြည့် ကဆုန်စုဝေးကို ရှင်းဖြည့်ပါသည်။

ဆွေးနွေးချက် (၄) စီမံကိန်း ဝက်ရှေ့ ကဆုန်စုဝေး ဖြော ဖြော
 ဆုတောင်း ဆွေးနွေး ဆွေးနွေး ဖြော ဖြော ဖြော ဖြော ဖြော ဖြော
 ဖြော ဖြော ဖြော ဖြော ဖြော ဖြော ဖြော ဖြော

ဆွေးနွေးချက် (၅)) ဆွေးနွေးချက်များကို ဖြည့်စွက်
 နောက်ဆုံးအထိ ဆွေးနွေးချက်များကို ဖြည့်စွက်
 နောက်ဆုံးအထိ ဆွေးနွေးချက်များကို ဖြည့်စွက်
 ဆွေးနွေးချက် (၆)) ဆွေးနွေးချက်များကို ဖြည့်စွက်
 ဆွေးနွေးချက် (၇)) ဆွေးနွေးချက်များကို ဖြည့်စွက်
 ဆွေးနွေးချက် (၈)) ဆွေးနွေးချက်များကို ဖြည့်စွက်
 ဆွေးနွေးချက် (၉)) ဆွေးနွေးချက်များကို ဖြည့်စွက်

မြန်မာ့နိုင်ငံတော်
 ပြည်ထောင်စု
 ပြည်ထောင်စု
 ပြည်ထောင်စု
 ပြည်ထောင်စု
 ပြည်ထောင်စု

၁၃။ ကဏ္ဍအလိုက် ဖွံ့ဖြိုးရေး ဦးစားပေးလုပ်ငန်းများ

နောက်ဆက်တွဲ(၄) ခြားနားသောအပိုင်းများအတွက် ဦးစားပေးဖွံ့ဖြိုးရေးလုပ်ငန်းစဉ် အနှစ်ချုပ်

မူရင်းသည်အား VPSC တွင်ထားရှိရပါမည်၊ အခြားဌာနများနှင့် ညှိနှိုင်းရန်အတွက် မိတ္တူအား TPIC သို့ပို့ရပါမည်၊ MIS data အနေဖြင့် သွင်းရန် မလိုအပ်ပါ။

	အဆင့်	လုပ်ငန်း	မည်သူဦးစားပေးလဲ	ကျေးဇူးပြုမှတာဝန်ခံသူ (သို့) အုပ်စု	ပြင်ပမှမည်သူ ထောက်ပံ့ မလဲ
အခြေခံအဆောက်အအုံ	၀	ရွာချင်းဆက်သွယ် ကလစ်မစ်	<input checked="" type="checkbox"/> မ <input checked="" type="checkbox"/> ကျား	VDPSC	
	၂	ကင်လွင်ဖိ	<input checked="" type="checkbox"/> မ <input checked="" type="checkbox"/> ကျား	VDPSC	
	၃	စက်ရေလွှဲ	<input checked="" type="checkbox"/> မ <input checked="" type="checkbox"/> ကျား	VDPSC	
	၄		<input type="checkbox"/> မ <input type="checkbox"/> ကျား		
	၅		<input type="checkbox"/> မ <input type="checkbox"/> ကျား		
အသက်မွေးဝမ်းကျေးမှု/ မိတ်ဆွဲရေး	၀	ဆက်သွယ်ရေး ဝန်ဆောင်မှု	<input checked="" type="checkbox"/> မ <input checked="" type="checkbox"/> ကျား	VDPSC	
	၂	စက်သွယ်ကိုင် ဝန်ဆောင်မှု	<input checked="" type="checkbox"/> မ <input checked="" type="checkbox"/> ကျား	VDPSC	
	၃		<input type="checkbox"/> မ <input type="checkbox"/> ကျား		
	၄		<input type="checkbox"/> မ <input type="checkbox"/> ကျား		
	၅		<input type="checkbox"/> မ <input type="checkbox"/> ကျား		
ကျွမ်းကျင်ရေးနှင့် အာဟာရ	၀		<input type="checkbox"/> မ <input type="checkbox"/> ကျား		
	၂		<input type="checkbox"/> မ <input type="checkbox"/> ကျား		
	၃		<input type="checkbox"/> မ <input type="checkbox"/> ကျား		
	၄		<input type="checkbox"/> မ <input type="checkbox"/> ကျား		
	၅		<input type="checkbox"/> မ <input type="checkbox"/> ကျား		
ပညာရေး	၀	တာဝန်ကျောင်း	<input checked="" type="checkbox"/> မ <input checked="" type="checkbox"/> ကျား	VDPSC	
	၂	မူလကျောင်း	<input checked="" type="checkbox"/> မ <input checked="" type="checkbox"/> ကျား	VDPSC	
	၃		<input type="checkbox"/> မ <input type="checkbox"/> ကျား		

ကျေးရွာ စေတနာ့ ဝန်ထမ်း ၊ ကျေးရွာ / အုပ်စု စီ/ ထောက်

ကော်မတီဝင် အချက်အလက်များ

.....မြေပုံအုပ်စု			
ကျေးရွာ	ကော်မတီအမည်	အမည်	စုန်းနံပါတ်
စေတီကကွင်း	စေတနာ့ဝန်ထမ်း	ဦးဝင်းမြင့်	၀၇ ၆၇၅၇၅၂၁ ၅၁
စေတီကကွင်း	စေတနာ့ဝန်ထမ်း	ဝဒါကောသုမာရီ	၀၇.၇၈၂၇၈၂၂၆၄
စေတီကကွင်း	ကျေးရွာ စီ/ထောက်ကော်မတီ	ဝဒါချိုဝေဝါ	၀၇.၇၈၈၁၅၁၅၈၅
စေတီကကွင်း	ကျေးရွာ စီ/ထောက် ကော်မတီ	ဦးဇော်မင်း	၀၇.၇၆၆၄၁၈၄၆၄
စေတီကကွင်း	ဝယ်ယူရေးဆပ်ကော်မတီ	ဝဒါစိစာ	၀၇.၇၈၂၁၇၀၄၆၆
စေတီကကွင်း	ဝယ်ယူရေးဆပ်ကော်မတီ	ဝဒါဦးဦးဦး	၀၇.၇၆၁၇၇၇၆၇၇
စေတီကကွင်း	ဝယ်ယူရေးဆပ်ကော်မတီ	ဦးဝင်းထွန်း	၀၇.၇၈၂၁၇၀၄၆၆
စေတီကကွင်း	လည်ပတ်ပြုပြင် ထိန်းသိမ်းခြင်းဆပ်ကော်မတီ	ဦးဘဝင်းဝင်း	၀၇.၇၆၆၄၁၈၄၆၄
စေတီကကွင်း	လည်ပတ်ပြုပြင် ထိန်းသိမ်းခြင်းဆပ်ကော်မတီ	ဝဒါစေတီဦးဦးဦး	၀၇.၇၆၁၇၇၇၆၇၇
စေတီကကွင်း	လည်ပတ်ပြုပြင် ထိန်းသိမ်းခြင်းဆပ်ကော်မတီ	ဦးဝင်းထွန်း	၀၇.၇၈၂၁၇၀၄၆၆
စေတီကကွင်း	ကျေးရွာဘဏ္ဍာရေး စာရေး	ဝဒါစေတီ	၀၇.၄၇၀၀၂၇၅၇
စေတီကကွင်း	စောင့်ကြည့်ကြီးကြပ်ရေးဆပ်ကော်မတီ	ဦးရှင်ထွန်းစော	၀၇.၇၈၆၇၄၅၁၈၆
စေတီကကွင်း	စောင့်ကြည့်ကြီးကြပ်ရေးဆပ်ကော်မတီ	ဦးရှင်ထွန်း	၀၇.၇၇၈၁၂၃၂၃၈၀
စေတီကကွင်း	စောင့်ကြည့်ကြီးကြပ်ရေးဆပ်ကော်မတီ	ဝဒါမာဝီ	၀၇.၇၈၈၆၅၃၁၂၇
စေတီကကွင်း	ဝေဖန်အကြံပြုကိုယ်စားလှယ်	ဝဒါခင်စော	၀၇.၇၆၅၁၃၈၂၄
စေတီကကွင်း	ဝေဖန်အကြံပြုကိုယ်စားလှယ်	ဦးဦးထွန်း	၀၇.၈၇၄၁၄၂၈၇၇

ပွဲဝင်စေ့အကြောင်း၊ ကြောအား၊ မွေးပါစေ့အား၊ ဆက်လက်ပြီး စေတနာ
ပုံစံတို့ကို ချစ်ခင်ရည်စားနှုန်းကြောင့် ပျောက်ကင်းစေရန် စေတနာ
ဆောင်ရွက်ပေးရန် ဆန္ဒရှိပါသည်။

အချို့အချို့အားဖြင့် ဆိုကြားပြီး ချစ်ခင်ရည်စား၊ ဆက်လက်ပြီး စေတနာ
ဆောင်ရွက်ပေးရန် ဆန္ဒရှိပါသည်။

အဖွဲ့ (၁၁) ဖွဲ့ စီမံခန့်ခွဲပြီး စေတနာဆောင်ရွက်ပေးရန် ဆန္ဒရှိပါသည်။
အဖွဲ့ (၂၂) ဖွဲ့ စီမံခန့်ခွဲပြီး စေတနာဆောင်ရွက်ပေးရန် ဆန္ဒရှိပါသည်။

အဖွဲ့ (၂၃) ဖွဲ့ စီမံခန့်ခွဲပြီး စေတနာဆောင်ရွက်ပေးရန် ဆန္ဒရှိပါသည်။
အဖွဲ့ (၂၄) ဖွဲ့ စီမံခန့်ခွဲပြီး စေတနာဆောင်ရွက်ပေးရန် ဆန္ဒရှိပါသည်။

အဖွဲ့ (၂၅) ဖွဲ့ စီမံခန့်ခွဲပြီး စေတနာဆောင်ရွက်ပေးရန် ဆန္ဒရှိပါသည်။
အဖွဲ့ (၂၆) ဖွဲ့ စီမံခန့်ခွဲပြီး စေတနာဆောင်ရွက်ပေးရန် ဆန္ဒရှိပါသည်။

အဖွဲ့ (၂၇) ဖွဲ့ စီမံခန့်ခွဲပြီး စေတနာဆောင်ရွက်ပေးရန် ဆန္ဒရှိပါသည်။
အဖွဲ့ (၂၈) ဖွဲ့ စီမံခန့်ခွဲပြီး စေတနာဆောင်ရွက်ပေးရန် ဆန္ဒရှိပါသည်။
အဖွဲ့ (၂၉) ဖွဲ့ စီမံခန့်ခွဲပြီး စေတနာဆောင်ရွက်ပေးရန် ဆန္ဒရှိပါသည်။
အဖွဲ့ (၃၀) ဖွဲ့ စီမံခန့်ခွဲပြီး စေတနာဆောင်ရွက်ပေးရန် ဆန္ဒရှိပါသည်။

ကလေးတွေရဲ့ အတွက် အရေးကြီးတဲ့ အချက်တွေကို ဖော်ပြဖို့အတွက် ဝန်ထမ်းတွေက အားထုတ်ဆောင်ရွက်နေကြပါတယ်။ အထူးသဖြင့် မိခင်တွေက ကလေးတွေရဲ့ အပြုအမူကို အထူးတတ်မြောက်စွာ စောင့်ကြည့်နေကြပါတယ်။ အထူးသဖြင့် မိခင်တွေက ကလေးတွေရဲ့ အပြုအမူကို အထူးတတ်မြောက်စွာ စောင့်ကြည့်နေကြပါတယ်။

ဆိုရင်တော့ ကလေးတွေရဲ့ အပြုအမူကို စောင့်ကြည့်ဖို့အတွက် မိခင်တွေက အားထုတ်ဆောင်ရွက်နေကြပါတယ်။ အထူးသဖြင့် မိခင်တွေက ကလေးတွေရဲ့ အပြုအမူကို အထူးတတ်မြောက်စွာ စောင့်ကြည့်နေကြပါတယ်။ အထူးသဖြင့် မိခင်တွေက ကလေးတွေရဲ့ အပြုအမူကို အထူးတတ်မြောက်စွာ စောင့်ကြည့်နေကြပါတယ်။

ဆိုရင်တော့ ကလေးတွေရဲ့ အပြုအမူကို စောင့်ကြည့်ဖို့အတွက် မိခင်တွေက အားထုတ်ဆောင်ရွက်နေကြပါတယ်။ အထူးသဖြင့် မိခင်တွေက ကလေးတွေရဲ့ အပြုအမူကို အထူးတတ်မြောက်စွာ စောင့်ကြည့်နေကြပါတယ်။ အထူးသဖြင့် မိခင်တွေက ကလေးတွေရဲ့ အပြုအမူကို အထူးတတ်မြောက်စွာ စောင့်ကြည့်နေကြပါတယ်။

ဗုဒ္ဓဘာသာတော်
ဇော်
ဆရာကြီး
စတုတ္ထဝန်ထမ်း

ပုံစံ - ၈ - ၁ ကျေးရွာအခြေခံအချက်အလက်များ (Form PC 1)

လမ်းညွှန်ချက်၊ ကျေးရွာတစ်ရွာသို့ ပထမဆုံးပိတ်ဆက်ရရှိသွားရောက်သောအခါ လူထုစည်းရုံးရေးများသည် ကျေးရွာခေါင်းဆောင်များအား ကျေးရွာအချက်အလက်များကို ပေးအောင်ပေးရန် တောင်းဆိုရသည်။ ဤအချက်အလက်များကို ပိတ်ဆက်ဆက်အစည်းပေးပတ်ပိတ်တောင်းဆိုရသည်။ ပိတ်ဆက်ဆက်အစည်းပေးတွင် လူထုစည်းရုံးရေးများသည် ဤအချက်အလက်များအား စစ်ဆေးပြီး မှန်ကန်အောင်ပြုလုပ်ရမည်။ ငြိမ်နင်းစေရန်တွင် လူထုစည်းရုံးရေးများမှ သတင်းအချက်အလက်ထံသို့ Tablets မှ တဆင့် ဖြည့်သွင်းရမည်။

ကျေးရွာခေါင်းဆောင် အမည် မ.န.သန်းဝင်း	ကျေးရွာခေါင်းဆောင်၏ ဝန်းနံပါတ် ၀၇-၇၄၃-၇၆၆၄၆	လူထုစည်းရုံးရေးအမည် ၆၆၆၆၆၆-၅၆
ပြည်နယ်တိုင်းဒေသကြီး ဧရာဝတီ	မြို့နယ် ငရဲတော	ကျေးရွာအုပ်စု ဣန္ဒာ
		ကျေးရွာ ခေတ်ကကွင်း

တ၊ လူဦးရေ

လူမျိုးစု	အိမ်ထောင်စုအရေအတွက်	ကိုးကွယ်သည့်ဘာသာ	အိမ်ထောင်စုအရေအတွက်
လူမျိုးစု (၁) ကရင်	၁၆၅	ဘာသာ(၁) ဗုဒ္ဓ	၁၆၅
လူမျိုးစု (၂) -----		ဘာသာ(၂) -----	
လူမျိုးစု (၃) -----		ဘာသာ(၃) -----	
လူမျိုးစုရော -----		ဘာသာရော -----	
အခြား			
	အရေအတွက်		
မသန်စွမ်းသူများ	၄		
သက်ကြီးရွယ်အိုများ (၆၅ နှစ် နှင့် အထက်)	၅၄		

[Type text]

စစ်ဘေးကျောင်း	
---------------	--

	အမျိုးသား(အရေအတွက်)	အမျိုးသမီး(အရေအတွက်)	စုစုပေါင်းအရေအတွက်
လူဦးရေ			
လူမျိုးစု (၁)-ကရင်	447	445	892
လူမျိုးစု (၂)-----			
လူမျိုးစု (၃)-----			
အခြား			
အိမ်ထောင်ဦးစီး	147	36	183

(ခ)အခြေခံအဆောက်အအုံ အသုံးအဆောင်များ

စာသင်ကျောင်း	အမှတ် ခြင်ပိ	ကျန်းမာရေး	အမှတ် ခြင်ပိ	ဘာသာရေးအဆောက် အအုံများ	အမှတ် ခြင်ပိ
အထက်တန်းကျောင်း	<input type="checkbox"/>	ဆေးရုံ	<input type="checkbox"/>	စေတီ	<input type="checkbox"/>
အလယ်တန်းကျောင်း	<input checked="" type="checkbox"/>	ကျန်းမာရေးဌာန	<input type="checkbox"/>	ဘုန်းကြီးကျောင်း	<input checked="" type="checkbox"/>
မူလတန်းကျောင်း	<input type="checkbox"/>	ကျန်းမာရေးဌာနခွဲ	<input checked="" type="checkbox"/>	ဟိန္ဒူဘုရားကျောင်း	<input type="checkbox"/>
ပုကြုံကျောင်း	၆	ဆေးပေးခန်း	<input type="checkbox"/>	ခရစ်ယာန်ကျောင်း	<input type="checkbox"/>
အခြား	<input type="checkbox"/>	အခြား	<input type="checkbox"/>	ဗလီ	<input type="checkbox"/>
				အခြား	<input type="checkbox"/>
မှတ်ချက်		မှတ်ချက်		မှတ်ချက်	

(ဂ) ကျွမ်းကျင်သူများမှတ်တမ်း (ကျေးရွာတွင်နေထိုင်သော သို့မဟုတ် တခြားရွာမှလာရောက်သောကျွမ်းကျင်သူများ)

(၁) စာသင်ကျောင်း			(၂) ကျန်းမာရေး			(၃) လက်မှုပညာရှင်		
	ရွာတွင်နေထိုင်သူ	အခြားရွာမှလာသူ		ရွာတွင်နေထိုင်သူ	အခြားရွာမှလာသူ		ရွာတွင်နေထိုင်သူ	အခြားရွာမှလာသူ
မူလတန်းပြဆရာ/မ	<input checked="" type="checkbox"/>	<input checked="" type="checkbox"/>	ဆရာဝန်	<input checked="" type="checkbox"/>	<input type="checkbox"/>	လက်သမား	<input checked="" type="checkbox"/>	<input checked="" type="checkbox"/>
အထက်တန်းပြဆရာ/မ	<input checked="" type="checkbox"/>	<input type="checkbox"/>	လက်ထောက်ကျန်းမာရေးမှူး	<input type="checkbox"/>	<input type="checkbox"/>	ပန်းရံ	<input checked="" type="checkbox"/>	<input checked="" type="checkbox"/>
လယ်တန်းပြဆရာ/မ	<input checked="" type="checkbox"/>	<input checked="" type="checkbox"/>	အမျိုးသမီးကျန်းမာရေးဆရာမ	<input type="checkbox"/>	<input type="checkbox"/>	လှုပ်စစ်ကျွမ်းကျင်ပီးသမား	<input type="checkbox"/>	<input type="checkbox"/>
မူကြိုဆရာ/မ	<input checked="" type="checkbox"/>	<input type="checkbox"/>	သားဖွားဆရာမ	<input checked="" type="checkbox"/>	<input checked="" type="checkbox"/>	ရေစိုက်သွယ်သူ	<input type="checkbox"/>	<input type="checkbox"/>
အခြား	<input type="checkbox"/>	<input type="checkbox"/>	ပြည်သူ့ကျန်းမာရေးလုပ်သား	<input type="checkbox"/>	<input type="checkbox"/>	တော်ပြင်ဆရာ	<input checked="" type="checkbox"/>	<input type="checkbox"/>
မှတ်ချက်	မှတ်ချက်			ကရင်အင်္ဂလိပ်ဘာသာဖြင့်			မှတ်ချက်	

(ဃ) ကျေးရွာသို့ ရောက်ရှိနိုင်သည့်လမ်းအခြေအနေ / ကျေးရွာတစ်ရွာသည် ၎င်း၏ကျေးရွာအုပ်စုနှင့် ဆက်သွယ်ထားသောလမ်းအခြေအနေ (အောက်ပါတို့ကိုဝိုင်းပါ)

- ကျောက်ကြမ်းလမ်း ကတ္တရာလမ်း ကွန်ကရစ်လမ်း မော်တော်ဆိုင်ကယ်လမ်း
- ကျောက်စင်းလမ်း မြေသားလမ်း လှသွားလမ်း အခြား _____

(င) ကျေးရွာဖွံ့ဖြိုးမှုစီမံချက်

- (၁) လူထုဝဟိုပြုစီမံကိန်းမစတင်မှီ ဤကျေးရွာတွင်ကျေးရွာဖွံ့ဖြိုးမှုစီမံချက်ရှိခဲ့ပါသလား? (ဝိုင်းပါ) ရှိပါသည်/မရှိပါ/မသိပါ
- (၂) ရှိခဲ့ပါလျှင် ဤစီမံချက်ကို မည်သည့် ခုနှစ်တွင်ပြင်ဆင်ခဲ့ပါသနည်း? နှစ် ၂၀၀၆ / မသိပါ
- (၃) ဤစီမံချက်ကို မြို့နယ်မှအတည်ပြုခဲ့ပါသလား? < ပြုခဲ့ပါသည်/မပြုခဲ့ပါ / မသိပါ

[Type text]

(၈) ဝေးအကွာအဝေး

(၁) ဤကျေးရွာ၏ပဟိုမှ၎င်းကျေးရွာအုပ်စု၏ပဟိုအထိခရီးမိုင်မည်မျှကွာဝေးသနည်း? မိုင် ၃.၀၀/ပထဝီ

(၂) ဤကျေးရွာမှ ၎င်းကျေးရွာအုပ်စုပဟိုအထိသွားလာရာတွင်ကြာမြင့်သည့်အချိန်။

ခြောက်သွေ့ရာသီတွင်ကြာချိန် ၁၀ မိနစ် ထော်လာဂျီ/ဖော်တော်ဆိုင်ကယ်/ခြေလျင်/လား/ဖော်တော်ဘုတ်/
အခြား -----

မိုးရာသီတွင်ကြာချိန် ၁၅ မိနစ် ထော်လာဂျီ/ဖော်တော်ဆိုင်ကယ်/ခြေလျင်/လား/ဖော်တော်ဘုတ်/
အခြား -----

(ဆ) ပတ်ဝန်းကျင်ဆိုင်ရာသဘာဝဘေးအန္တရာယ်

ဤကျေးရွာတွင်ရေကြီးခြင်းကဲ့သို့ သဘာဝဘေးအန္တရာယ်ကျရောက်စူးခြင်း ရှိပါသလား။

မရှိပါ ရှိပါသည် ရှိလျှင်ဖော်ပြပါ ၂၀၀၆ ခုကလေး

(ဇ) ကျေးရွာတွင် ဖွဲ့စည်းထားသော အဖွဲ့အစည်းများ

လူထုပဟိုပြုစီမံကိန်းမတိုင်မီ ဤကျေးရွာတွင် ကျေးရွာဖွံ့ဖြိုးရေးအတွက် အစိုးရ(သို့)ရွာသားများကိုယ်တိုင်(သို့) စီမံကိန်းတစ်ခုခုမှ ဖွဲ့စည်းထားသည့် အဖွဲ့အစည်းများရှိပါသလား။

(၁) ----- UANP -----

(၂) ----- ရွာသားဖွဲ့ -----

(ဈ) အထွေထွေအုပ်ချုပ်ရေး ဦးစီးဌာန (GAD) မှ မှတ်တမ်းတင်ထားခြင်း

ဤကျေးရွာသည် အထွေထွေအုပ်ချုပ်ရေး ဦးစီးဌာန (GAD) မှ မှတ်တမ်းတင်ထားမှု ရှိပါသလား။

မရှိပါ ရှိပါသည်

ကျေးရွာခေါင်းဆောင်

အမည် မာ. သိန်းဝင်း

လက်မှတ် *Shamir*

နေ့စွဲ ၂၄.၉.၁၉

လူထုစည်းရုံးရေးမှူး

အမည် ဝေလေးစေးစွာ

လက်မှတ် *ဝေလေးစေးစွာ*

နေ့စွဲ ၂၄.၉.၁၉

ပုံစံ - ၀၂ - စီမံကိန်းစက်ဝန်းအမျိုးအမား (PC 2)

လမ်းညွှန်ချက်၊ ကျေးရွာအုပ်စုအတွက် ဥက္ကဋ္ဌအဖွဲ့ဝင်များ၊ လက်ထောက်နည်းပညာရေးမှူးများ၊ စီမံကိန်းစက်ဝန်းအဆင့်တစ်ခုစီပြီးစီးတိုင်းကျေးရွာနှင့်
စည်းရုံးရေးမှူး/လက်ထောက်နည်းပညာရေးမှူးပန်ဆမ်း အမည် - ဦးစော၊ ဦးစွာ၊ ဦးအောင်မြင်၊ ဦးကျော်
နေ့စွဲ ၂၆.၇.၁၇ စက်ဝန်းအမှတ်ခြစ်ပါ <input type="checkbox"/> စက်ဝန်း(၁) <input type="checkbox"/> စက်ဝန်း(၂) <input type="checkbox"/> စက်ဝန်း(၃) စက်ဝန်း (၄)
မြည်နယ်/တိုင်း မေပူမြို့ မြို့နယ် မေပူမြို့ ကျေးရွာအုပ်စု ရွာကွင်း ကျေးရွာ ရွာကွင်း

စီမံကိန်းအဆင့်စွက်မှအဆင့်များ	နေ့စွဲ		အစည်းအဝေးတွင် တက်ရောက်သူအရေအတွက်					
	စတင်သည့် နေ့	ပြီးဆုံးသည့် နေ့	အမျိုးသား အရေအတွက်	အမျိုးသမီး အရေအတွက်	အိမ်ထောင်စုအရေအတွက်	လူမျိုးစုတက်ရောက်သူ အရေအတွက်နှင့် လူမျိုးအမည်	အိမ်ထောင်စုပေါင်း	အိမ်ထောင်စု %
၁။ ကျေးရွာစီမံကိန်း စိတ်ဆက်အစည်းအဝေး	၂၃.၇.၁၇	၂၄.၇.၁၇	၆၅	၄၆	၁၀၄	၈၇၆ ၁၀၄	၁၀၄	
၂။ ကျေးရွာဖွံ့ဖြိုးရေး စီမံချက်ရေးဆွဲခြင်း အစည်းအဝေး	၂၆.၇.၁၇	၂၆.၇.၁၇	၆၇	၆၀	၁၀၇	၈၇၆ ၁၀၇	၁၀၇	
၃။ ကျေးရွာအုပ်စု လုပ်ငန်းဆောင်ရွက်ချက်ချသည့်အစည်းအဝေး	၁.၁၀.၁၇	၁.၁၀.၁၇	၃၅	၃၄	၄၇	၈၇၆ ၄၇	၄၇	
၄။ မြို့နယ်အဆင့်စီမံကိန်းရေးဆွဲရေးနှင့် အကောင်အထည်ဖော်ရေး ကော်မတီ၏ စီမံကိန်း သုံးသပ်မှုအစည်းအဝေး			မရှိ	မရှိ	မရှိ	မရှိ		

[Type text]

ပုံစံ - ၀-၃ ကျေးရွာခွဲ ငြိမ်းရေး ဦးစီးတော်ပေးအပ်အစဉ် (Form PC 3)

လမ်းညွှန်ချက်၊ အဆင့်(၃)ကျေးရွာမှော်မှန်းချက်အစည်းအဝေးပြီးဆုံးသောအခါ ကျေးရွာစီမံကိန်း အထောက်အကူပြု ကော်မတီသည် လူထုစည်းရုံးရေးပူးပေါင်းမှုအကူအညီဖြင့် ဤပုံစံကိုပြည့်စုံအောင် ဖြည့်သွင်းရမည်။

လူထုစည်းရုံးရေးပူးပေါင်းမှုအမည် **ခေါ်ဝေါ်ရေးဦးစီးဌာန**

နေ့စွဲ **25.9.19** စက်ဝန်းအား အမှတ်ခြစ်ပါ (✓) □ စက်ဝန်း(၁)
□ စက်ဝန်း(၂) □ စက်ဝန်း(၃) □ စက်ဝန်း(၄)

ပြည်နယ်/တိုင်း ဧရာဝတီ	မြို့နယ် လှိုင်	ကျေးရွာအုပ်စု ဣန္ဒာကွင်း	ကျေးရွာ ခေတ်ကလွင်း
---------------------------------	---------------------------	------------------------------------	------------------------------

က။ အခက်အခဲအတားအဆီးများအားဆွေးနွေးခြင်း - ယခုလက်ရှိအခြေအနေတွင်ဤကျေးရွာခွဲ ငြိမ်းတိုးတက်ရေးအတွက် အဓိကအခက်အခဲအတားအဆီးများသည် မည်သည်များဖြစ်ပါသနည်း။ (အမျိုးသား/သမီး အနည်းဆုံးအခက်အခဲ ၅ ခုစီဖော်ပြပါ)

အုပ်စုဖွဲ့ဆွေးနွေးမှုများမှ တင်ပြသောအခက်အခဲအတားအဆီးများ

လမ်းပန်းဆက်သွယ်ရေးအခက်အခဲ၊ မြေအကျိုးအမြတ်မရှိခြင်း၊ မြေဧရိယာမလုံခြုံခြင်း။	□ ကျား □မ ငါကျား+မ
စားသောက်ရေးအခက်အခဲ၊ ရေအလုံလောက်မရှိခြင်း။	□ ကျား □မ ငါကျား+မ
အသက်မွေးဝမ်းကြေးရရှိရေးအခက်အခဲ၊ မြေဧရိယာမလုံခြုံခြင်း။	□ ကျား □မ ငါကျား+မ
မြေဧရိယာမလုံခြုံခြင်း။	□ ကျား □မ ငါကျား+မ
အားကစား ဖြေလျှော့ရေးအခက်အခဲ မရှိခြင်း။	□ ကျား □မ □ ကျား+မ
ကလေးကလေး ၅၀-၆၀ နီးပါးရှိ ဝင်ရောက်ခြင်း။	□ ကျား ၁၀၀ □ ကျား+မ

ခ။ မှော်မှန်းခြင်း- နောင်လာမည့် (၅)နှစ် အတွင်း ကျေးရွာခွဲ ငြိမ်းရေး မှော်မှန်းလျာထားချက်များအား တင်ပြပါ။

အုပ်စုဖွဲ့ဆွေးနွေးမှုများမှ တင်ပြသောအခက်အခဲအတားအဆီးများ

လမ်းပန်းဆက်သွယ်ရေးအခက်အခဲ၊ မြေဧရိယာမလုံခြုံခြင်း။	□ ကျား □မ ငါကျား+မ
စားသောက်ရေးအခက်အခဲ၊ ရေအလုံလောက်မရှိခြင်း။	□ ကျား □မ ငါကျား+မ
အသက်မွေးဝမ်းကြေးရရှိရေးအခက်အခဲ၊ မြေဧရိယာမလုံခြုံခြင်း။	□ ကျား □မ ငါကျား+မ
မြေဧရိယာမလုံခြုံခြင်း။	□ ကျား □မ ငါကျား+မ

စာအုပ်ကွင်း: စိစစ်ရေးနှင့် ကာကွယ်ရေး ဝန်ကြီးဌာန
 ကရင်ကလောင်စာ၊ မြန်မာ့ ဝန်ကြီးဌာန၊ ဘဏ် ၈၃၄
 ဝန်ကြီး: ၈၆ ဝန်ကြီး + ၈
 ဝန်ကြီး: ၈၆ ဝန်ကြီး + ၈

၈၊ လူထုဝန်ထမ်း၏ လာမည့် (၄) နှစ်အတွက် အကျုံးမဝင်သော ဦးစားပေး ပုံနှိပ်တိုးတက်မှု လုပ်ငန်း အစီအစဉ်များအားဖော်ပြပါ။

ဦးစားပေးအဆင့်	ကျေးရွာအတွက် ဦးစားပေး ပုံနှိပ်တိုးတက်မှု လုပ်ငန်းစဉ်များ	အဆိုပြုသူ (အမျိုးသားများ/ အမျိုးသမီးများ/ အမျိုးသား + အမျိုးသမီး)	အခန်းကဏ္ဍ	ဦးစားပေး အဆင့် သတ်မှတ်ချက်	ခန့်မှန်း ကုန်ကျစရိတ်	အကျိုးခံစားခွင့်ရှိသူ နိ.မှန်းခြေအရအတွက်		
						ကျား	မ	ပေါင်း
၁	ရွာဆင်း-ဘက်ကွင်းကရပ်လမ်း	မအိလ်-ဘား၊ မအိလ်-ဘား	လမ်းထိုး	၁	၃၀၀၀၀၀	၄၄၇	၄၄၅	၈၉၂
၂	ရွာတွင်း ကွင်းကရပ်လမ်း	"	"	၂	၃၅၀၀၀၀	၄၄၇	၄၄၅	၈၉၂
၃	ရွာထဲ-ရေ-ဖျော်ရည်	"	ရေဖျော်	၃	၁၈၀၀၀၀	၄၄၇	၄၄၅	၈၉၂
၄	တောလုံး-ကွင်း	မအိလ်-ဘား	ကဏ္ဍ	၄	၇၀၀၀၀၀	၄၄၇	၄၄၅	၈၉၂
၅	တက်ရေကွင်း	"	တက်ရေ	၅	၁၅၀၀၀၀	၄၄၇	၄၄၅	၈၉၂
၆	ရွာထဲ-ကျွန်းတန်းအစီအစဉ်	မအိလ်-ဘား၊ မအိလ်-ဘား	မူပိုင်ရေး	၆	၁၈၀၀၀၀	၄၄၇	၄၄၅	၈၉၂

၈၊ လူထုဝန်ထမ်း၏ လာမည့် (၄) နှစ်အတွက် အကျုံးမဝင်သော ဦးစားပေး ပုံနှိပ်တိုးတက်မှု လုပ်ငန်း အစီအစဉ်များအားဖော်ပြပါ။

အဆင့်	ကျေးရွာအတွက် ဦးစားပေး ပုံနှိပ်တိုးတက်မှု လုပ်ငန်းစဉ်များ	အဆိုပြုသူ (အမျိုးသားများ/ အမျိုးသမီးများ/ အမျိုးသား + အမျိုးသမီး)	အခန်းကဏ္ဍ
၁	အိမ်တွင်း ချွေးရေစနစ်	မအိလ်-ဘား	အိမ်အတွင်း ချွေးရေစနစ်
၂			
၃			
၄			

ခေါင်းဆောင်၊ ကျေးရွာဝန်ထမ်းအထောက်အကူပြုကော်မတီမှအတည်ပြုသည်။

အမည် မအိလ်-ဘား လက်မှတ် [Signature] ဝန်ကြီး ၂၅.၉.၂၀၁၇

ကဏ္ဍအလိုက် ဦးစားပေးလုပ်ငန်းချုပ်စာအုပ် - စေတနာ့ကဏ္ဍ

ကဏ္ဍ	ဦးစားပေးအဆင့်	လုပ်ငန်းအမျိုးအစား	အဆိုပြုသူ (အမှန်ဖြစ်ရန်)			မှန်	ထောက်ပံ့မည့်အဖွဲ့အစည်း (သို့) ဌာန	မှတ်ချက်
			ကျား	မ	ကျား+မ			
အခြေခံအထောက်အပံ့ကဏ္ဍ (လမ်း/တံတား/ရေရရှိရေး/မီးလောင်ရေး)	၀							
	၂	ပျက်စီးနေသည့် ကွန်ကရစ်လမ်း			✓			
	၃	အရေအတွက် မလုံလောက်သော ရေ			✓			
	၄	မကရေရရှိခြင်း	✓					
	၅							
လူမှုဝန်ထမ်းကဏ္ဍ (ပညာရေး/ ကျန်းမာရေး နှင့် ဆိုင်ခသာအထောက်အပံ့များနှင့် အခြားလိုအပ်ချက်များ)	၀	တောလှည့်ကွင်း	✓					
	၂	ရွက်ကျောင်းဆောက်ခံခြင်း			✓			
	၃							
	၄							
	၅							
သက်မွေးဝမ်းကျောင်းကဏ္ဍ (ပိုက်လိုင်း/ ဖွဲ့စည်းရေး နှင့် ဆိုင်ခသာ အထောက်အပံ့များ၊ နှင့် အခြား လိုအပ်ချက်များ)	၀	အိမ်တွင်း-ဗြူဝင်ကန်		✓				
	၂							
	၃							
	၄							
	၅							
သဘာဝဘေးအန္တရာယ် လျော့ပါးရေး ကဏ္ဍ	၀							
	၂							
	၃							
	၄							
	၅							
အခြားကဏ္ဍ (ဌာနဆိုင်ရာများသို့ လွှဲပြောင်းနိုင်ခြင်း နှင့် အကောင်အထည်ဖော်ထောက်ပံ့မှုပေးနိုင်ခြင်းမရှိသော လုပ်ငန်းများ)	၀							
	၂							
	၃							
	၄							
	၅							