

ပြည်ထောင်စုသမ္မတမြန်မာနိုင်ငံတော်အစိုးရ  
စိုက်ပျိုးရေး၊ မွေးမြူရေးနှင့် ဆည်မြောင်းဝန်ကြီးဌာန  
ကျေးလက်ဒေသဖွံ့ဖြိုးတိုးတက်ရေးဦးစီးဌာန  
ဗဟုတော့မြို့နယ်



လူထုပဟိုပြုစီမံကိန်း  
National Community Driven Development Project  
(NCDDP)



ကျေးရွာဖွံ့ဖြိုးရေး အစီအစဉ်  
Village Development Plan (VDP)

သောင်လေးကျေးရွာ၊ သက္ကယ်သောင်ကျေးရွာအုပ်စု

မာတိကာ

စဉ်	အကြောင်းအရာ	စာမျက်နှာ
၁	မြို့နယ်မြေပုံ	၁
၂	ကျေးရွာအုပ်စုမြေပုံ	၂
၃	ကျေးရွာအုပ်စုတွင် ပါဝင်သောကျေးရွာများစာရင်း	၂
၄	ကျေးရွာသမိုင်းကြောင်းအကျဉ်းချုပ်	၃
၅	လူထုပူးပေါင်းပါဝင်သော ဆန်းစစ်ခြင်းနှင့် အကဲဖြတ်ခြင်း လုပ်ငန်းစဉ် PRA/PSA အကျဉ်းချုပ်ဇယား	၅
၆	ကျေးရွာဖွံ့ဖြိုးရေးအစီအစဉ်အတွက်အသုံးပြုခဲ့သော PRA tools များနှင့် တစ်ခုချင်းစီအတွက် သုံးသပ်ချက်များ	၅
၇	ကျေးရွာကော်မတီရွေးချယ်ခြင်းနှင့် ကျေးရွာဖွံ့ဖြိုးရေးအစီအစဉ် ဆောင်ရွက်မှုမှတ်တမ်းဓါတ်ပုံများ	၁၇
၈	ကျေးရွာစီမံကိန်းအထောက်အကူပြုကော်မတီဝင်များစာရင်း	၁၈
၉	ကျေးရွာအခြေခံအချက်အလက်များ (ပုံစံ ၈ - ၁)	၁၉
၁၀	စီမံကိန်းစက်ဝန်းအချိန်ဇယား (ပုံစံ ၈-၂)	၂၈
၁၁	ကျေးရွာဖွံ့ဖြိုးရေး ဦးစားပေး အစီအစဉ် (ပုံစံ ၈-၃)	၃၃
၁၂	အစည်းအဝေးမှတ်တမ်းများ	၃၉
၁၃	ကဏ္ဍအလိုက် ဖွံ့ဖြိုးရေး ဦးစားပေးလုပ်ငန်းများ	၄၆

၁။ ငပုတောမြို့နယ်အခြေပြမြေပုံ

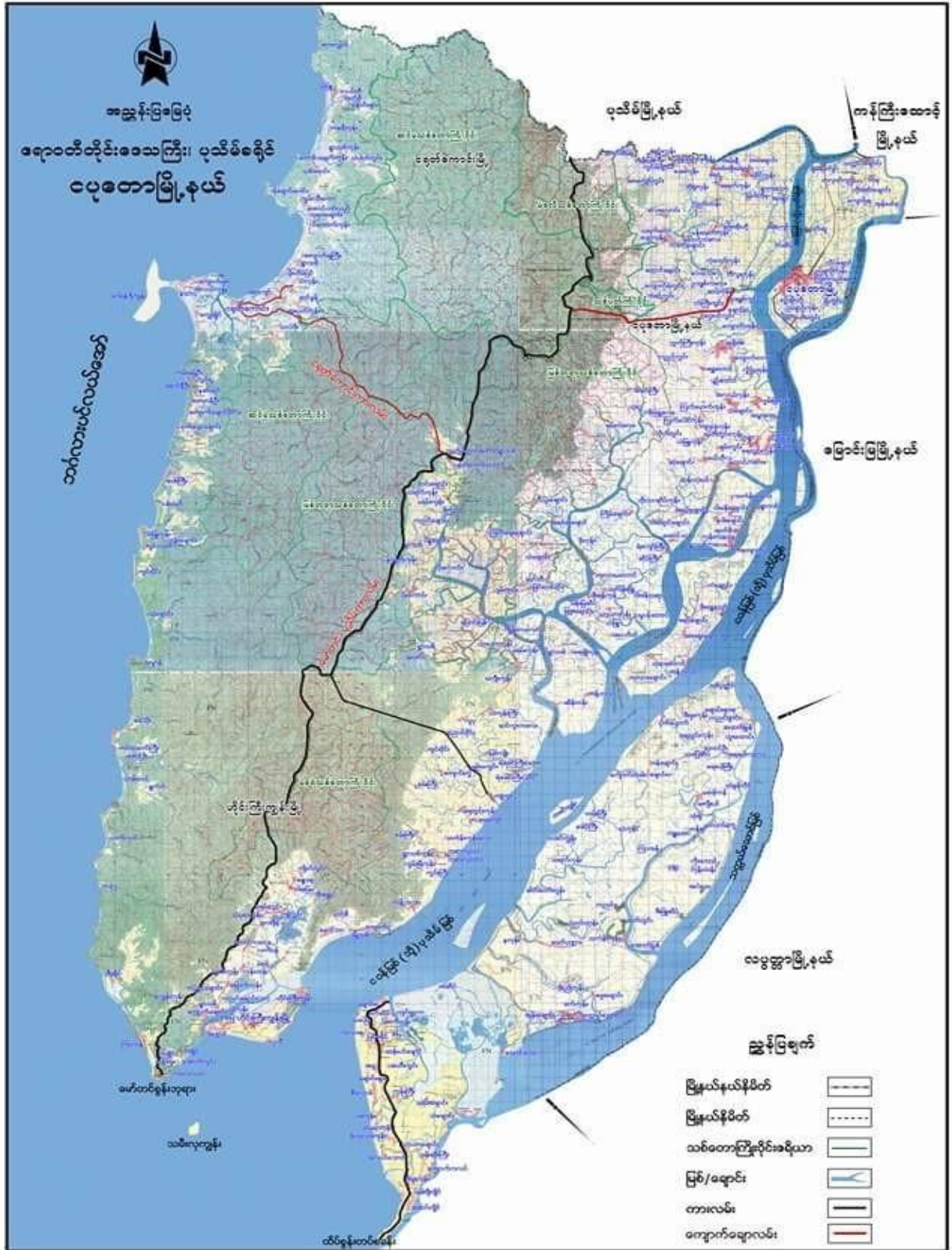





ဗ ဖြစ်ခဲ့ရပါတယ်။

သဘာဝဓါတ်: ရွာဘက် ရွာကျေးရွာ သည် ဖြစ်ထဲရင်း ဖြစ်ပေါ်ပေါက် မဖြစ်ခဲ့သည့် အတွက် 'NRO' အဖွဲ့အစည်း တွေ့ရှိက ကူညီထောက်ပံ့မှု အပြည့်အဝ မရရှိခဲ့ပါဘူး။ ၎င်းတို့ ကူညီ ပေးဆောင် ပါတယ်။

၅။ လူထုပူးပေါင်းပါဝင်သော ဆန်းစစ်ခြင်းနှင့် အကဲဖြတ်ခြင်း လုပ်ငန်းစဉ် PRA/PSA အကျဉ်းချုပ်ဇယား

စဉ်	အသုံးပြုခဲ့သော PRA Tools များ	ကျား	မ
၁	ကျေးရွာအရင်းမြစ်ပုံပြင် (Social Map)	၈	၉
၂	ရာသီခွင်ပြပြက္ခဒိန် (Seasonal Clender)	၇	၇
၃	ဥစ္စာနေကြွယ်ဝမှု ဦးစားပေးအဆင့်သတ်မှတ်ခြင်း (Wealth Ranking)	၆	၅
၄	ကျား၊ မ ပင့်ကူအိမ်သုံးသပ်ခြင်း (Cob Web)	၇	၈
၅	အရင်းအမြစ်အသုံးချမှုဖော်ထုတ်ခြင်း ဇယား (Asset Mapping)	၈	၇
၆	အဖွဲ့အစည်းချိတ်ဆက်မှုပုံပြင် (Veen diagram)	၆	၆

၆။ ကျေးရွာဖွံ့ဖြိုးရေးအစီအစဉ်အတွက်အသုံးပြုခဲ့သော PRA tools များနှင့် တစ်ခုချင်းစီအတွက် သုံးသပ်ချက်များ

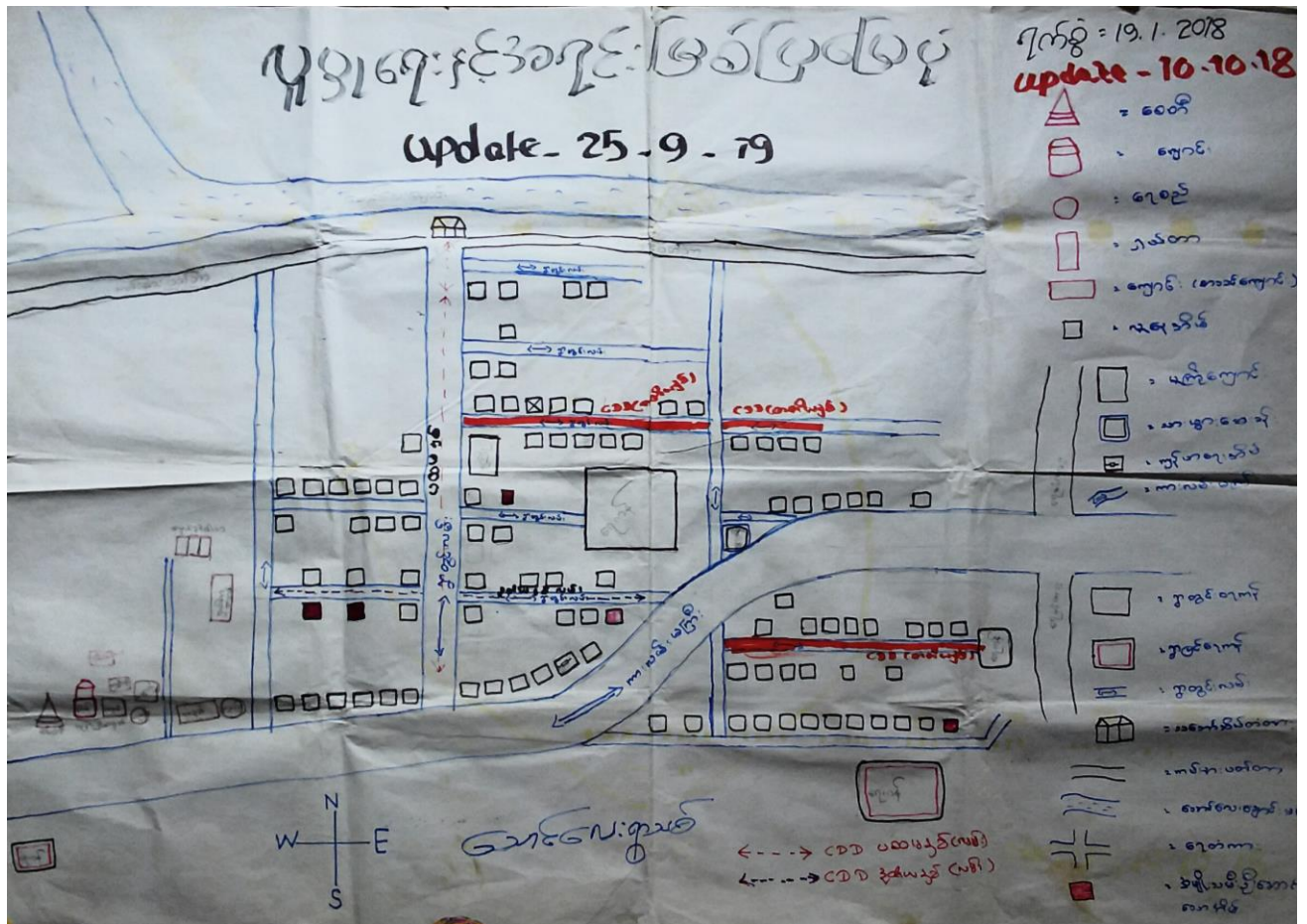

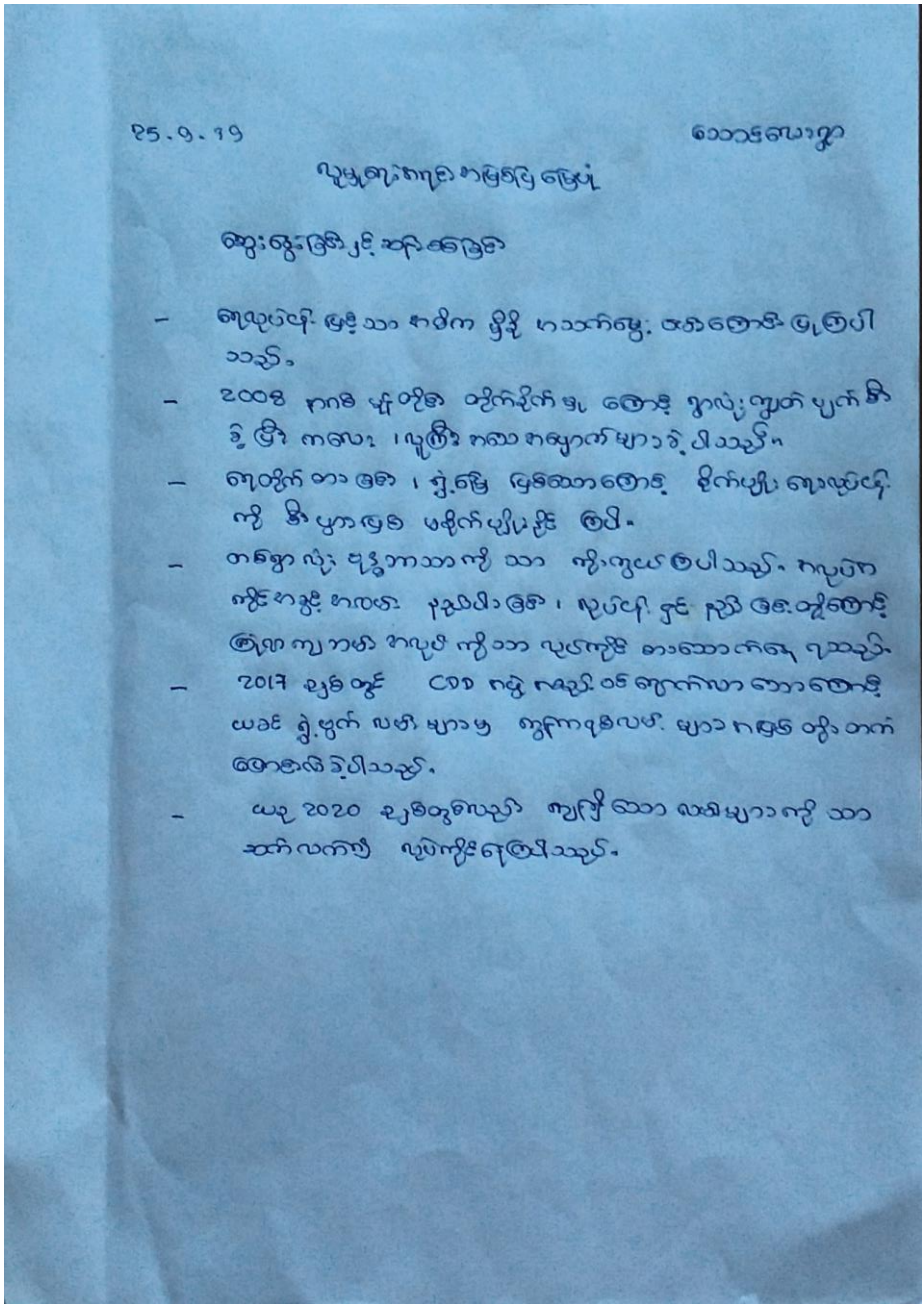



၇က်စွဲ= 19. 1. 2018 ၇သီခွင်ပြ ဖြေခွိန် ကျေးဇူး-သက်လေး

(update - 25. 9. 19) update 10. 10. 18

အခြေခံအရာ	တနင်္ဂနွေ	တနင်္လာ	ဗုဒ္ဓဟူး	သောစနေ	အင်္ဂါ	ဗုဒ္ဓဟူး	သောစနေ	အင်္ဂါ	ဗုဒ္ဓဟူး	သောစနေ	အင်္ဂါ	ဗုဒ္ဓဟူး	သောစနေ
၇သီခွင်													
မှိုက်ပျိုးရေး	-	-	-	-	-	-	-	-	-	-	-	-	-
ဝေဒေ													
ကျွမ်းကျင်ရေး	-	-	-										
ပွဲတော်ကျင်းပရက်			-		-	-			-	-	-	-	-
ဘောက်ဆုံးရေချိုးမှု													
ပပ်ပန်းအင်္ကျီအစား													
ရေပုပ်ငါး													
သဘာဝအေးအနံ့အနံ့													

နိုင်ငံ ၊ သောင်လေးရွာ ရာသီခွင်ပြ ဖြေဆိုခြင်း  
 ဆွေးနွေး ခြင်း နှင့် ဆန်းစစ်ခြင်း  
 တန်ခူးလ = ဇန်နဝါရီလ ရေကလွန် ရှားပါသည်။  
 ကဆုန် = ဇန်နဝါရီလ ရေပို ရှားပါသည်။  
 ဒုလ္လဘ = ဇန်နဝါရီလ ၊ မိုးရွာ  
 ဝါဆို + ဝါခေါင် = မိုးများ များရွာ သည်။  
 တော်သလင်း + သီတင်းကျွတ် - ဇန်နဝါရီလ ၊ မိုးရွာ  
 ကျန်သော လတွေမှာ ဆောင်းထဲသည် ဇန်နဝါရီလ။  
 ခိုက်ပျိုးရေ - တန်ခူး + ကဆုန် + ဒုလ္လဘ တွင် မခိုက်ရဘဲ  
 ဝါဆို + ဝါခေါင် + တော်သလင်း လတွင် ခိုက်သည်။  
 သီတင်းကျွတ် + တန်ဆောင်မုန်း + ဒုတိယလတွင် ခိုက်ပြီး  
 ပြာသို + တပို့တွဲ လတွင် လယ်ပြီး  
 ရေလယ်ငါး - တန်ခူးလ မှ ဒုလ္လဘလတွင် ငါးနည်းနည်းမျှ ဝါဆို ၊ ဝါခေါင် ၊  
 သီတင်းကျွတ် ၊ ဒုတိယလ ၊ ပြာသို ၊ တပို့တွဲ ၊ တပေါင်း တွင်  
 မျှတစွာ များရရှိ ၊ တော်သလင်းလတွင် ငါးအရေအဖွယ် ရှိသည်။  
 သောက်ဆုံးရေ - တန်ခူးလ မှ ဒုလ္လဘလ ကဆုန် ရှား ၊ ကျန်လတွေရှိ  
 ကျန်းမာရေး - ဒုလ္လဘလ မှ သီတင်းကျွတ် ကဆုန် ကျန်းမာရေး အများဆုံး ဖြစ်ပါ  
 သည်။ ကျန်လ များတွင် နည်းပါးသည်။  
 ပွဲတော်များ - တန်ခူးလ မှ သင်္ကြန်ပွဲ ၊ ဝါဆိုလ မှ - လှိုင်းပွဲ ၊ သီတင်းကျွတ်  
 - မိုးထွန်းပွဲ ၊ တန်ဆောင်မုန်း - တန်ဆောင်တိုင်ပွဲ ၊ တပို့တွဲလ  
 တွင် ထမင်းပွဲ ၊ တပေါင်းလ - ဘုရားပွဲတော်များ ဖြစ်ပါသည်။  
 ဝင်ငွေ - တော်သလင်း ၊ သီတင်းကျွတ် ၊ ပြာသို - ဝင်ငွေကောင်း ၊ တပို့တွဲ ၊  
 တပေါင်း - ဝင်ငွေနည်း ၊ တန်ခူး ၊ ကဆုန် ၊ ဒုလ္လဘ ၊ ဝါဆို ၊ ဝါခေါင် ၊  
 တန်ဆောင်မုန်း ၊ ဒုတိယလတွင် ဝင်ငွေ ကောင်း ကောင်း ရရှိ  
 ပါသည်။  
 လမ်းဆက်သွယ်ရေး - ဝါဆိုလ မှ တန်ဆောင်မုန်း ကဆုန် လမ်းမကောင်း ၊ ကျန်လ  
 များတွင် လမ်းကောင်းပါသည်။

၇က်ခွဲ = 19.7.2018  
 သောင်လေးကျေးရွာ

ဥစ္စာစာကြွယ်ဝမှု

update. 10.10.18

ကစား	သက်တမ်းချက်	အိမ်ထောင်စု အရေအတွက်	ရာခိုင်နှုန်း
ချမ်းသာသော အိမ်စု	ရှေး-ဆိုင်၊ ဆိုင်ကပ် လယ်အလား ပိုက်သမား စက်လှေ . ဆွဲ ခိုး ဖွင့်ထောင် / ဝန်၊ ဝဲ၊ ခေ	2	2%
ကောင်းကောင်း အိမ်စု	ပိုက်၊ ဆိုင်ကပ်၊ စက်လှေ / ဝန် စေ့ကုန်၊ ကောင်းကွန်၊ ကောင်းကွန်၊ ဝိုင်၊ သမား	10	12%
မပြေလည်သော အိမ်စု	လက်ဆိုင်ထောင် / ဝိုက်၊ ဝိုက်၊ ဝိုက် / စေ့ကုန်၊ ကောင်းကွန်၊ ကောင်းကွန်၊ စက်လှေ	22	26%
ကင်းရှင်းဟာ သောအိမ်စု	မြေကြီး၊ မြေကပ် / ကျပ်၊ လှေသား / စာကြွယ်၊ ကျပ်၊ ကျပ်၊ လှေကိုင်၊ ကျပ် စာလေး ကောင်းပထ ၂၇၀၆၆၈.၆၈.၇၂ ကျပ် = ၇၇ မာ = ၇၇	50	60%

စိုင်း / သောင်လေးရွာ                      ဥက္ကာဝေး ကြွယ်ဝမှု ဇယား  
ဆွေးနွေး ဖြစ် နှင့် ဆန်းစစ်ခြင်း

လယ် 10 ဇာ    ၈ ဇာ    ချေးဆိုင်၊ ဆိုင်ကယ်၊ တိမ္မိ - ဤ  
အရာများ ပိုင်ဆိုင်ထားသူများသည် လည်လည် ပက်ပက် စားနိုင်သည်။ ဤ  
ကျေးရွာတွင် နာဂစ်ဒေသဖြစ်၍ မြေလည် သူ အင်မတန် နည်းပါသည်။  
ဤကျေးရွာ မှ စာရင်းများ၊ မြေကြီးပေါက်၊ ဆေးထမ်း ဤအလုပ်  
ကို လုပ်စားရပါ သဖြင့် စားနိုင် စေ့ဆက်နိုင် ရုံ ရှိပါသည်။ ဤ ရွာကလေး  
သည် အင်မတန် ဆင်းရဲ နွမ်းပါး ပါသည်။

လက်လုပ် လက်စား မှာ မလည်ပတ်စွာ ရှိပါသည်။ အိမ်ထောင်  
တစ်ခုမှာ စားသူများ၏ လုပ်သူ နည်းသည်။ ဤ အတွက် မမြေလည်သူ  
များသည်။

သက်ကြီး ဂွယ်ကို ကလေးသူငယ် များ၏ အလုပ်အကိုင် ရွာ  
ပါးသဖြင့် စားဖို့ ရေရေ အခက်အခဲ ရှိသည်။

ဤ ရွာမှာ အလုပ်အကိုင်၊ ကိုယ်ပိုင် လုပ်ငန်း မရှိ ဖြစ် ဝို့ကြောင့်  
မမြေလည် မှ ဖြစ်နေရပါသည်။

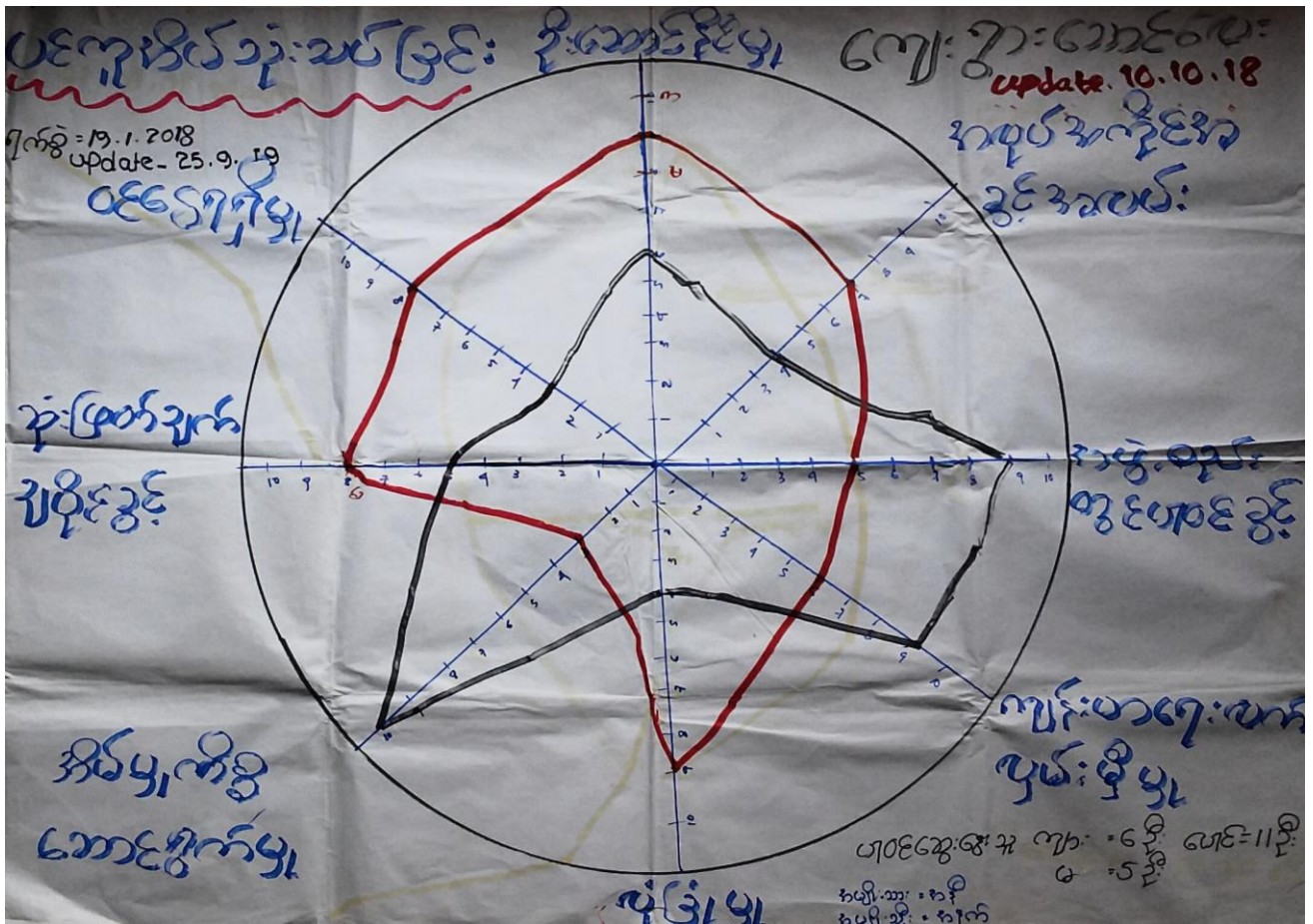

အိုင် | သောင်လေးရွာ ပင့်ကူအိမ်သုံးသပ်ခြင်း  
ဆွေးနွေးခြင်း နှင့် ဆန်းစစ်ခြင်း

ဝင်ငွေ ရရှိမှုမှာ အမျိုးသားများသည် အမျိုးသမီးများထက် ၇%  
လောက် ရရှိမှု ပိုခြင်း

ဦးဆောင်နိုင်မှုမှာ အမျိုးသားများ ဦးဆောင်နိုင်မှု ပိုခြင်း၊ အလုပ်  
အကိုင် အခွင့်အလမ်းမှာ အမျိုးသားထက် အမျိုးသမီးများ အားနည်းခြင်း

ပညာရေး လက်လှမ်း မြီမှု မှာ အမျိုးသမီးများသည် အမျိုးသား  
များထက် အားနည်းသည်။

အဖွဲ့အစည်းများတွင် အမျိုးသမီးများသည် အမျိုးသားများ  
ထက် အားသာမှု ရှိသည်။

ကျန်းမာရေးမှာ အမျိုးသားထက် အမျိုးသမီးများ လက်လှမ်း  
မီ မှု ပိုမို ရရှိသည်။

အိမ်မှုကိစ္စ ဆောင်ရွက်မှု မှာ အမျိုးသမီးများ အားသာမှု  
ရှိပါသည်။

လုံခြုံမှု အခြေအနေ မှာ အမျိုးသမီးများ အမျိုးသားများ  
ထက် အားနည်းပါသည်။



ငါ့ခိုင်း / သောင်လေးရွာ

ပိုင်ဆိုင်မှုအဖွဲ့သတ်ခြင်း

စားနပ်ရိက္ခာ ခြင်း နှင့် ဆုံးစစ်ခြင်း

- အမျိုးသား များ ၏ အဓိက လုပ်ငန်း များမှာ ရေလုပ်ငန်း နှင့် ဂရိတ်၊ ရေလှည်း တွင်း ၊ လယ်ယာ လုပ်ငန်းများကို အဓိက လုပ်ကိုင်ပြီး ထင်ရှားစွာ ဖြေကြီးပေါက် ၊ ဆားဝေဖ် ၊ တောလှိုင်းကန် ၊ ခြင်းခတ် ၊ စက်ပြင် ၊ စက်ချုပ် စသည် ၊ အခြားအလုပ်များကို အဆင်ပြေသလို လုပ်ကိုင် စားသောက်ကြပါသည်။
- အမျိုးသမီးများ ၏ အဓိက လုပ်ငန်းများမှာ ချောရောင်း ၊ မွေးမြူရေး ၊ ဆရာမ ၊ စက်ချုပ် အလုပ်များကို လုပ်ကိုင်ကြပါသည်။

အထက်ဖျက် ၊ စက်ချုပ် ၊ ငါပြာရည်ချက် စသည် အခြားလုပ်ငန်းများကို လည်း လုပ်ကိုင်ပါသည်။

အမျိုးသမီး များသည် အမျိုးသားများနှင့် တိုင်းတူ စားနပ်ရိက္ခာ ခြင်း ၊ ဆုံးဖြတ်ချက် ချခြင်းများတွင် ပူးပေါင်းပါဝင် ဆောင်ရွက် ကောင်းစွာ ထည့်ဝင်ခြင်း ၊ အရင်းအမြစ် များကို တိုင်းတူ ပိုင်ဆိုင် နှင့် နှိုင်းကြည့် သိရှိ ရပါသည်။



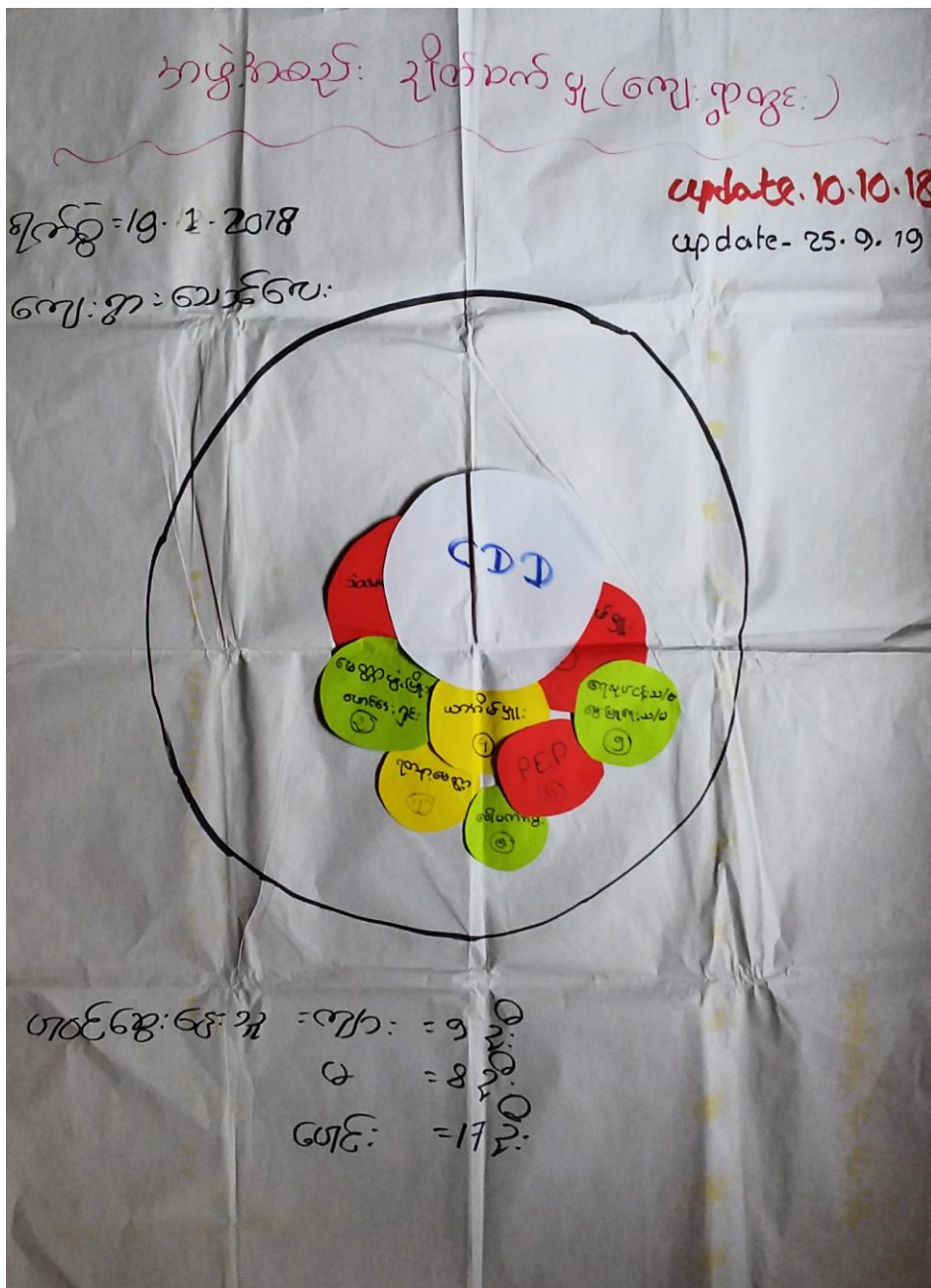



၇။ ကျေးရွာကော်မတီရွေးချယ်ခြင်းနှင့် ကျေးရွာဖွံ့ဖြိုးရေးအစီအစဉ် ဆောင်ရွက်မှုမှတ်တမ်းခါတ်ပုံများ



၈။ ကျေးရွာစီမံကိန်းအထောက်အကူပြုကော်မတီဝင်များစာရင်း

သက္ကယ်သောင်အုပ်စု  
 သောင်ရွာရှိ လူထုဗဟိုပြုစီမံကိန်းစတုတ္ထနှစ်ကော်မတီများ

စဉ်	ကော်မတီအမည်	ရာထူး	ဖုန်းနံပါတ်
၁။	ဒေါ်ပန်းသိန်း	ဓါတ်ကုသရေး	၀၅၇၅၄၅၃၄၃၆၇
၂။	ဒေါ်တင်အုန်း	ဓါတ်ကုသရေး	၀၅၇၅၄၅၃၄၃၆၇
၃။	ဒေါ်ခင်အုန်း	ဒီပလိုမာ	၀၅၇၆၀၇၈၃၃၂၄
၄။	ဒေါ်စည်လှိုင်	ဒီပလိုမာ	၀၅၇၅၂၄၆၈၇၂၄
၅။	ဒေါ်ခင်အုန်း	ထုတ်လုပ်ရေး	၀၅၇၅၂၄၆၈၇၂၄
၆။	ဒေါ်အုန်းအုန်း	ထုတ်လုပ်ရေး	၀၅၇၅၂၄၆၈၇၂၄
၇။	ဒေါ်ခင်အုန်း	လုပ်ငန်းစဉ်အဖွဲ့	၀၅၇၅၂၄၆၈၇၂၄
၈။	ဒေါ်ခင်အုန်း	လုပ်ငန်းစဉ်အဖွဲ့	၀၅၇၅၂၄၆၈၇၂၄
၉။	ဒေါ်ခင်အုန်း	လုပ်ငန်းစဉ်အဖွဲ့	၀၅၇၅၂၄၆၈၇၂၄
၁၀။	ဒေါ်ခင်အုန်း	လုပ်ငန်းစဉ်အဖွဲ့	၀၅၇၅၂၄၆၈၇၂၄
၁၁။	ဒေါ်ခင်အုန်း	လုပ်ငန်းစဉ်အဖွဲ့	၀၅၇၅၂၄၆၈၇၂၄
၁၂။	ဒေါ်ခင်အုန်း	လုပ်ငန်းစဉ်အဖွဲ့	၀၅၇၅၂၄၆၈၇၂၄
၁၃။	ဒေါ်ခင်အုန်း	လုပ်ငန်းစဉ်အဖွဲ့	၀၅၇၅၂၄၆၈၇၂၄

၉။ ကျေးရွာအခြေခံအချက်အလက်များ (ပုံစံ ၈ - ၁)(ပထမနှစ်)

ကျေးလက် ၇၀

ပုံစံ - ၈ - ၁ ကျေးရွာအခြေခံအချက်အလက်များ (Form PC 1)

လမ်းညွှန်ချက်၊ ကျေးရွာတစ်ရွာသို့ ပထမဆုံးပိတ်ဆက်ခရီး သွားရောက်သောအခါ လူထုစည်းရုံးရေးမှူးသည် ကျေးရွာ ခေါင်းဆောင်များအား ကျေးရွာအချက်အလက်များကို ပေတ္တာရပ်ခံ၍ တောင်းခံရသည်။ ဤအချက်အလက်များကို စီမံကိန်း ပိတ်ဆက်အစည်းဝေးပတ်ိုင်ခံတောင်းခံရမည်။ စီမံကိန်းပိတ်ဆက်အစည်းဝေးတွင် လူထုစည်းရုံးရေးမှူးသည် ဤအချက်အလက် များအား စစ်ဆေးပြီး မှန်ကန်အောင်ပြုလုပ်ရမည်။ ပြီးနောက်တွင် လူထုစည်းရုံးရေးမှူးမှ သတင်းအချက်အလက်ထံသို့ Tablets မှ တဆင့် ဖြည့်သွင်းရမည်။

ကျေးရွာခေါင်းဆောင် အမည် <b>ဦးလှဦး</b>		ကျေးရွာခေါင်းဆောင်၏ ဖုန်းနံပါတ် <b>၀၅ - ၂၆၄၇၂၀၄၅၃</b>	လူထုစည်းရုံးရေးမှူး၏ အမည် <b>ဒေါ်ဇွဲးဇွဲး ခံ</b>
ပြည်နယ်၊ တိုင်းဒေသကြီး <b>ဧရာဝတီ</b>	မြို့နယ် <b>ဇလုံ</b>	ကျေးရွာအုပ်စု <b>သက္ကယ်သောင်</b>	ကျေးရွာ <b>အောင်ဦး + အောင်ဇွဲး</b>

က။ လူဦးရေ

လူမျိုးစု	အိမ်ထောင်စုအရေအတွက်	ကိုးကွယ်သည့်ဘာသာ	အိမ်ထောင်စုအရေအတွက်
လူမျိုးစု (၁) <b>ဗမာ</b>	<b>၁၇၄</b>	ဘာသာ (၁) <b>ဗုဒ္ဓ</b>	<b>၁၇၄</b>
လူမျိုးစု (၂) -----		ဘာသာ (၂) -----	
လူမျိုးစု (၃) -----		ဘာသာ (၃) -----	
လူမျိုးစုရော -----		ဘာသာရော -----	
အခြား			
	အရေအတွက်		
မသန်စွမ်းသူများ	<b>၄</b>	<b>ဗုဒ္ဓဘာသာ</b>	<b>၄</b>
သက်ကြီးရွယ်အိုများ (၆၅ နှစ် နှင့် အထက်)	<b>၂၂</b>	<b>၂</b>	<b>၂၂</b>
ဝစ်ဘေးရှောင် (သို့မဟုတ်) ရွှေ့ပြောင်းနေထိုင်၊ ပြောင်းရွှေ့	<b>၂၇ (ယာဇာ)</b>	<b>၂</b>	<b>၂၇</b>

လူဦးရေ	အမျိုးသား (အရေအတွက်)	အမျိုးသမီး (အရေအတွက်)	အိမ်ခြေအရေအတွက်
လူမျိုးစု (၁) <b>ဗမာ</b>	<b>၅၅၀</b>	<b>၃၂၃</b>	<b>၁၅၅</b>
လူမျိုးစု (၂) -----			
လူမျိုးစု (၃) -----			
အခြား			
အိမ်ထောင်စုဦးစီး	<b>၁၇၀</b>	<b>၄</b>	

(ခ) အခြေခံအထောက်အအံ့ အသုံးအဆောင်များ

စာသင်ကျောင်း	အမှတ် ဖြစ်ပါ	ကျန်းမာရေး	အမှတ် ဖြစ်ပါ	ဘာသာရေး အထောက်အအံ့များ	အမှတ် ဖြစ်ပါ
အထက်တန်းကျောင်း	၈	ဆေးရုံ	၈	ဝေတီ	✓
အလယ်တန်းကျောင်း	၇	ကျန်းမာရေးဌာန	၈	ဘုန်းကြီးကျောင်း	✓
မူလတန်းကျောင်း	၂၂	ကျန်းမာရေးဌာနခွဲ	၂၂	ဟိန္ဒူဘုရားကျောင်း	၂
မူကြိုကျောင်း	၂၂	ဆေးပေးခန်း	၂	ခရစ်ယာန်ကျောင်း	၂
အခြား	၂	အခြား	၂	ဗလီ	၂
				အခြား	၃
မှတ်ချက် <b>မရှိ</b>		မှတ်ချက်		မှတ်ချက်	

(ဂ) ကျွမ်းကျင်သူများမှတ်တမ်း (ကျေးရွာတွင်နေထိုင်သော သို့မဟုတ် တခြားရွာမှလာရောက်သောကျွမ်းကျင်သူများ)

(၁) စာသင်ကျောင်း			(၂) ကျန်းမာရေး			(၃) လက်မှုပညာရှင်		
	ရွာတွင်နေထိုင်သူ	အခြားရွာမှလာသူ		ရွာတွင်နေထိုင်သူ	အခြားရွာမှလာသူ		ရွာတွင်နေထိုင်သူ	အခြားရွာမှလာသူ
မူလတန်းပြဆရာ/မ	✓	✓	ဆရာဝန်	၈	၇	လက်သမား	✓	၈
အထက်တန်းပြဆရာ/မ	၂	၂	လက်ထောက်ကျန်းမာရေးမှူး	၂	၂	ပန်းရံ	✓	၂
အလယ်တန်းပြဆရာ/မ	✓	✓	အပျိုးသစ်ကျန်းမာရေးဆရာမ	၈	၇	လျှပ်စစ်ကျွမ်းကျင်ပညာသမား	၇	၈
ပုဂံပြန်ဆရာ/မ	✓	၂	သားဖွားဆရာမ	✓	၂	ရေပိုက်သွယ်သူ	၂	၂
အခြား	၂	၂	ပြည်သူ့ကျန်းမာရေးလုပ်သား	၂	၂	စက်ပြင်ဆရာ	✓	၂
မှတ်ချက်			မှတ်ချက်			မှတ်ချက်		

(ဃ) ကျေးရွာသို့ ရောက်ရှိနိုင်သည့် လမ်းအခြေအနေ / ကျေးရွာတစ်ရွာသည် ၎င်း၏ ကျေးရွာအုပ်စုနှင့် ဆက်သွယ်ထားသော လမ်းအခြေအနေ (အောက်ပါတို့ကိုပိုင်းပါ)

ကျောက်ကြမ်းလမ်း: ကတ္တရာလမ်း: ကွန်ကရစ်လမ်း: မော်တော်ဆိုင်ကယ်လမ်း: ကျောက်ခင်းလမ်း: မြေသားလမ်း: လူသွားလမ်း: အခြား: \_\_\_\_\_

(င) ကျေးရွာဖွံ့ဖြိုးမှုစီမံချက်

(၁) လူထုဝဟိုပြုစီမံကိန်းမတင်မီ ဤကျေးရွာတွင်ကျေးရွာဖွံ့ဖြိုးမှု စီမံချက်ရှိခဲ့ပါသလား? ပိုင်းပါ  
 ရှိပါသည်/မရှိပါ/မသိပါ

(၂) ရှိခဲ့ပါလျှင် ဤစီမံချက်ကို မည်သည့် ခုနှစ်တွင်ပြင်ဆင်ခဲ့ပါသနည်း? နှစ်-----/မသိပါ

(၃) ဤစီမံချက်ကို ခြုံငုံမှုအတည်ပြုခဲ့ပါသလား? ပြုခဲ့ပါသည်/မပြုခဲ့ပါ /မသိပါ

(စ) ဓနိအတွာအဝေး

(၁) ဤကျေးရွာ၏ဝဟိုမှ ၎င်းကျေးရွာအုပ်စု၏ဝဟိုအထိ ဓနိပိုင်မည်မျှကွာဝေးသနည်း? ပိုင် 3 မိုင် 2 ဖြာ ပါ

(၂) ဤကျေးရွာမှ ၎င်းကျေးရွာအုပ်စုဝဟိုအထိ သွားလာရာတွင်ကြာမြင့်သည့်အချိန်။

ခြောက်သွေ့ရာသီတွင်ကြာချိန်----- 25 မိနစ် ----- ထော်လာဂျီ/မော်တော်ဆိုင်ကယ်/ခြေလျင်/လား/မော်တော်ဘုတ်/အခြား: \_\_\_\_\_

မိုးရာသီတွင်ကြာချိန်----- 30 မိနစ် ----- ထော်လာဂျီ/မော်တော်ဆိုင်ကယ်/ခြေလျင်/လား/မော်တော်ဘုတ်/အခြား: \_\_\_\_\_

(ဆ) ပတ်ဝန်းကျင်ဆိုင်ရာ သဘာဝဘေးအန္တရာယ်

ဤကျေးရွာတွင် ရေကြီးခြင်းကိုသို့ သဘာဝဘေးအန္တရာယ်ကျရောက်ဖူးခြင်း ရှိပါသလား။

မရှိပါ  ရှိပါသည်  ရှိလျှင်ဖော်ပြပါ  ၂၀၀၈ ခုကျောက်ဆည်

(ဇ) ကျေးရွာတွင် ဖွဲ့စည်းထားသော အဖွဲ့အစည်းများ

လူထုဝဟိုပြုစီမံကိန်းမတင်မီ ဤကျေးရွာတွင် ကျေးရွာဖွံ့ဖြိုးရေးအတွက် အစိုးရ (သို့) ရွာသားများကိုယ်တိုင် (သို့) စီမံကိန်းတစ်ခုခု ဖွဲ့စည်းထားသည့် အဖွဲ့အစည်းများရှိပါသလား။

(၁) ----- မိခင်စုကြီး -----

(၂) ----- မိမိကျေးဇူးစု -----

(ဈ) အထွေထွေအုပ်ချုပ်ရေး ဦးစီးဌာန (GAD) မှ မှတ်တမ်းတင်ထားခြင်း

ဤကျေးရွာသည် အထွေထွေအုပ်ချုပ်ရေး ဦးစီးဌာန (GAD) မှ မှတ်တမ်းတင်ထားမှု ရှိပါသလား။

မရှိပါ

ရှိပါသည်

ကျေးရွာခေါင်းဆောင်

အမည် ဦးကျော်စွာ  
 လက်မှတ် [Signature]

နေ့စွဲ 21.2.2017

လူထုစည်းရုံးရေးမှူး

အမည် မိမိကျေးဇူးစု  
 လက်မှတ် [Signature]

နေ့စွဲ 21.2.2017

ကျေးရွာအခြေခံအချက်အလက်များ (ပုံစံ ၈ - ၁) (ဒုတိယနှစ်)

ပုံစံ - ၈ - ၁ ကျေးရွာအခြေခံအချက်အလက်များ (Form PC 1)

လက်ညှိုးနှုတ်၊ ကျေးရွာတစ်ရွာသို့ ပထမဦးပိတ်စက်စဉ် သွားရောက်လာသော လူထုစုစည်းမှုများသည် အကျွန်ုပ်တို့၏ အခြေခံအချက်အလက်များကို ဖော်ပြရန်အတွက် အရေးကြီးပါသည်။ ဤအချက်အလက်များကို စိတ်ချစိတ်ဝင်စားစွာဖြည့်သွင်းရမည်။ စိတ်ချစိတ်ဝင်စားစွာဖြည့်သွင်းရမည့် လူထုစုစည်းမှုများသည် ကျေးရွာအချက်အလက်များအား စစ်ဆေးပြီး ပုံနှိပ်ထုတ်ဝေရန်အတွက် အရေးကြီးပါသည်။ ဤအချက်အလက်များကို အခြေခံအချက်အလက်စာရင်း၊ Tables မှ တွေ့ရှိရပါမည်။

ကျေးရွာအခြေခံအချက်အလက်များ	ကျေးရွာအခြေခံအချက်အလက်များ ဝန်ထမ်းစာရင်း	လူထုစုစည်းမှုများအား အခြေခံအချက်အလက်များ
ဒု.ပင်.မင်း.စွန်း	ဖုန်းနံပါတ်: 788140977	ကျေးရွာအခြေခံအချက်အလက်များ
မြည်နယ်၊ တိုင်းဒေသကြီး	မြို့နယ်	ကျေးရွာအုပ်စု
၆၇၀၀၅	ငယ်တော	သက္ကယ်သောင်

က။ လူဦးရေ

လူဦးရေ	အိမ်ထောင်စုအရေအတွက်	ကျေးရွာအခြေခံအချက်အလက်များ	အိမ်ထောင်စုအရေအတွက်
လူဦးရေ (၁) ၂၅၈	84	ဘာသာ (၁) ၅၆	84
လူဦးရေ (၂) -----		ဘာသာ (၂) -----	
လူဦးရေ (၃) -----		ဘာသာ (၃) -----	
လူဦးရေစုစုစည်းစုစည်း		ဘာသာစုစုစည်းစုစည်း	
	အရေအတွက်		
မသန်စွမ်းသူများ	3		
သက်တမ်းရှည်အိမ်များ (၆၅ နှစ် နှင့် အထက်)	၅		
စစ်ဘေးရှောင် (သို့မဟုတ်) ရွှေ့ပြောင်းနေထိုင်သူ၊ ပြောင်းရွှေ့			

လူဦးရေ	အမျိုးသား (အရေအတွက်)	အမျိုးသမီး (အရေအတွက်)	အိမ်ခြေအရေအတွက်
လူဦးရေ (၁) -----	158	151	89
လူဦးရေ (၂) -----			
လူဦးရေ (၃) -----			
အခြား			
အိမ်ထောင်စုစည်းစုစည်း	79	5	

(၁) အခြေခံအချက်အလက်အဆို အဆိုအခြေခံအချက်အလက်များ

အခြေခံအချက်အလက်များ	အမှတ် ဖြစ်ပါ	ကျန်းမာရေး	အမှတ် ဖြစ်ပါ	ဘာသာရေး အခြေခံအချက်အလက်များ	အမှတ် ဖြစ်ပါ
အထက်တန်းကျောင်း	၇	မေးရုံ	၇	စေတီ	✓
အလယ်တန်းကျောင်း	✓	ကျန်းမာရေးဌာန	၇	ဘုန်းကြီးကျောင်း	✓
မူလတန်းကျောင်း	✓	ကျန်းမာရေးဌာန	✓	ဟိန္ဒူဘုရားကျောင်း	
ပျက်ကျကျောင်း	✓	ဆေးပေးစခန်း	၆	ခရစ်ယာန်ကျောင်း	
အခြား	၆	အခြား	၆	ဗုဒ္ဓ	
မှတ်စု		မှတ်စု		အခြား	
				မှတ်စု	

(ဂ) ကျွမ်းကျင်သူများမှတ်တမ်း (ကျေးရွာတွင်နေထိုင်သော သို့မဟုတ် တပြားရွာမှလာရောက်သောကျွမ်းကျင်သူများ)

	(၁) စာသင်ကျောင်း		(၂) ကျန်းမာရေး		(၃) လက်မှုပညာရပ်	
	ရွာတွင်နေထိုင်သူ	အခြားရွာမှလာသူ	ရွာတွင်နေထိုင်သူ	အခြားရွာမှလာသူ	ရွာတွင်နေထိုင်သူ	အခြားရွာမှလာသူ
ပုလဲတန်းပြဆရာ/မ	✓	✓	ဆရာမ		လက်သမား	✓
အထက်တန်းပြဆရာ/မ			လက်ထောက်ကျန်းမာရေးမှူး		ယန်းချိ	✓
အလယ်တန်းပြဆရာ/မ	✓	✓	အမျိုးသမီးကျန်းမာရေးဆရာမ		လှုပ်စစ်ကျွမ်းကျင်၊ မီးသမား	
ပုလဲဆရာ/မ	✓		သားဖွားဆရာမ		ရေတိုက်သူယ်သူ	✓
အခြား			ပြည်သူ့ကျန်းမာရေးလုပ်သား	✓	ကျေးပြင်ဆရာ	✓
မှတ်ချက်			မှတ်ချက်		မှတ်ချက်	

(ဃ) ကျေးရွာသို့ ရောက်ရှိနိုင်သည့် လမ်းအခြေအနေ / ကျေးရွာတစ်ရွာသည် ၎င်း၏ ကျေးရွာအုပ်စုနှင့် ဆက်သွယ်ထားသော လမ်းအခြေအနေ (အောက်ပါတို့ကိုပိုင်ပါ)

ကျောက်ကြမ်းလမ်း: \_\_\_\_\_ ကတ္တရာလမ်း: \_\_\_\_\_ ကွန်ကရစ်လမ်း: \_\_\_\_\_ မော်တော်ဆိုင်ကယ်လမ်း: \_\_\_\_\_  
 ကျောက်ခင်းလမ်း: \_\_\_\_\_ ခြေသားလမ်း: \_\_\_\_\_ လူသွားလမ်း: \_\_\_\_\_ အခြား: \_\_\_\_\_

(င) ကျေးရွာဖွံ့ဖြိုးမှုစီမံချက်

- (၁) လူထုဝဟိုပြုစီမံကိန်းမစတင်မီ ဤကျေးရွာတွင်ကျေးရွာဖွံ့ဖြိုးမှု စီမံချက်ရှိခဲ့ပါသလား? ပိုင်ပါ  
ရှိပါသည်/မရှိပါ/မသိပါ
- (၂) ရှိခဲ့ပါလျှင် ဤစီမံချက်ကို မည်သည့် ခုနှစ်တွင်ပြင်ဆင်ခဲ့ပါသနည်း? နှစ်-----/မသိပါ
- (၃) ဤစီမံချက်ကို ဖြည့်နယ်မှုအတည်ပြုခဲ့ပါသလား? ဖြည့်ခဲ့ပါသည်/မဖြည့်ခဲ့ပါ/မသိပါ

(စ) ဝေးအကွာအဝေး

- (၁) ဤကျေးရွာ၏ပဟိုမှ ၎င်းကျေးရွာအုပ်စု၏ပဟိုအထိ ဝေးအကွာအဝေးသည် မည်မျှကွာဝေးသနည်း? ပိုင် 3-----/မသိပါ
- (၂) ဤကျေးရွာမှ ၎င်းကျေးရွာအုပ်စုပဟိုအထိ သွားလာရာတွင်ကြာမြင့်သည့်အချိန်

ခြောက်သွေ့ရာသီတွင်ကြာချိန် 20 မိနစ် ထော်လာဂျီ/မော်တော်ဆိုင်ကယ်/ခြေလျင်/လား/မော်တော်ဘုတ်  
 မိုးရာသီတွင်ကြာချိန် 30 မိနစ် အခြား  
ထော်လာဂျီ/မော်တော်ဆိုင်ကယ်/ခြေလျင်/လား/မော်တော်ဘုတ်  
 အခြား: \_\_\_\_\_

(ဆ) ပတ်ဝန်းကျင်ဆိုင်ရာ သဘာဝဘေးအန္တရာယ်

ဤကျေးရွာတွင် ရေကြီးခြင်းကဲ့သို့ သဘာဝဘေးအန္တရာယ်ကျရောက်ခြင်း ရှိပါသလား? ပိုင်  
ရှိပါသည်/မရှိပါ/မသိပါ

(ဇ) ကျေးရွာတွင် ဖွဲ့စည်းထားသော အဖွဲ့အစည်းများ

လူထုဝဟိုပြုစီမံကိန်းမတိုင်မီ ဤကျေးရွာတွင် ကျေးရွာဖွံ့ဖြိုးရေးအတွက် အစိုးရ (သို့) ရွာသားများကိုယ်တိုင်(သို့) စီမံကိန်းတစ်ခုခု ဖွဲ့စည်းထားသည့် အဖွဲ့အစည်းများရှိပါသလား။

- (၁) \_\_\_\_\_  
(၂) \_\_\_\_\_

(ဈ) အထွေထွေအုပ်ချုပ်ရေး ဦးစီးဌာန (GAD) မှ မှတ်တမ်းတင်ထားခြင်း

ဤကျေးရွာသည် အထွေထွေအုပ်ချုပ်ရေး ဦးစီးဌာန (GAD) မှ မှတ်တမ်းတင်ထားမှု ရှိပါသလား။  
 မရှိပါ \_\_\_\_\_ ရှိပါသည် \_\_\_\_\_



ကျေးရွာခေါင်းဆောင်

အမည် စိုးမင်းထွန်း

လက်မှတ် [Signature]

နေ့စွဲ

8.1.2018

လူထုစည်းရုံးရေးမှူး

အမည် ဒေါ်ခိုင်ကျော်စွာ

လက်မှတ် [Signature]

နေ့စွဲ

8.1.2018



ကျေးရွာအခြေခံအချက်အလက်များ (ပုံစံ ၈ - ၁)(တတိယနှစ်)

ပုံစံ - ၈ - ၁ ကျေးရွာအခြေခံအချက်အလက်များ (Form PC 1)

လယ်ဥျှားရွာကျေးရွာတစ်ရွာသို့ ပထမဆုံးမြိတ်ဆက်ခရီး သွားရောက်သောအခါ လူထုစည်းရုံးရေးမှူးသည် ကျေးရွာမခေါင်းစောင်များအား ကျေးရွာအချက်အလက်များကို ပေတ္တာရပ်ခံ၍ တောင်းခံရသည်။ ဤအချက်အလက်များကို စီမံကိန်းပိတ်ဆက်အစည်းဝေးပတ်စီမံကိန်းအစည်းဝေးတွင် လူထုစည်းရုံးရေးမှူးသည် ဤအချက်အလက်များအား စစ်ဆေးပြီး ပုန်ကန်အောင်မြင်လုပ်ရမည်၊ ပြီးနောက်တွင် လူထုစည်းရုံးရေးမှူးမှ သတင်းအချက်အလက်ထံသို့ Tablets မှ တဆင့် ဖြည့်သွင်းရမည်။

ကျေးရွာမခေါင်းစောင် အမည် ဦးမင်းမင်းထွန်း	ကျေးရွာမခေါင်းစောင်၏ ဖုန်းနံပါတ် ၀၅-၇၈၈၁၄၀၅၇၇	လူထုစည်းရုံးရေးမှူး၏ အမည် ဦးမင်းကော်စွာ
ပြည်နယ်တိုင်းဒေသကြီး ဧရာဝတီ	မြို့နယ် ငယ်စော	ကျေးရွာအုပ်စု သက္ကယ်သောင်
		ကျေးရွာ သောင်လေး

က၊ လူဦးရေ

လူမျိုးစု	အိမ်ထောင်စုအရေအတွက်	ကိုးကွယ်သည့်ဘာသာ	အိမ်ထောင်စုအရေအတွက်
လူမျိုးစု (၁) မြန်မာ	၈၄	ဘာသာ (၁) ဗုဒ္ဓ	၈၄
လူမျိုးစု (၂) -----		ဘာသာ (၂) -----	
လူမျိုးစု (၃) -----		ဘာသာ (၃) -----	
လူမျိုးစုစုစု -----		ဘာသာစုစု -----	
အခြား			
	အရေအတွက်		
မသန်စွမ်းသူများ	၃	၄၃	၃
သက်ကြီးရွယ်အိုများ (၆၅ နှစ် နှင့် အထက်)	၅	၄၃	၅

စစ်ဘေးရှောင်			
--------------	--	--	--

	အမျိုးသား (အရေအတွက်)	အမျိုးသမီး (အရေအတွက်)
လူဦးရေ		
လူမျိုးစု (၁) <del>မာအာ</del>	158	151
လူမျိုးစု (၂) -----		
လူမျိုးစု (၃) -----		
အခြား		
အိမ်ထောင်ဦးစီး	79	5

(၁) အခြေခံအဆောက်အအုံ အသုံးအဆောင်များ

စာသင်ကျောင်း	အမှတ် ခြံမပါ	ကျန်းမာရေး	အမှတ် ခြံမပါ	ဘာသာရေး အဆောက် အအုံများ	အမှတ် ခြံမပါ
အထက်တန်းကျောင်း	<input type="checkbox"/>	ဆေးရုံ	<input type="checkbox"/>	ဓဇတီ	<input checked="" type="checkbox"/>
အလယ်တန်းကျောင်း	<input checked="" type="checkbox"/>	ကျန်းမာရေးဌာန	<input type="checkbox"/>	ဘုန်းကြီးကျောင်း	<input checked="" type="checkbox"/>
စုလတန်းကျောင်း	<input checked="" type="checkbox"/>	ကျန်းမာရေးဌာနခွဲ	<input checked="" type="checkbox"/>	ဟိန္ဒူဘုရားကျောင်း	<input type="checkbox"/>
မူကြိုကျောင်း	<input checked="" type="checkbox"/>	ဆေးပေးခန်း	<input type="checkbox"/>	ခရစ်ယာန်ကျောင်း	<input type="checkbox"/>
အခြား	<input type="checkbox"/>	အခြား	<input type="checkbox"/>	ဗလီ	<input type="checkbox"/>
				အခြား	<input type="checkbox"/>
မှတ်ချက်		မှတ်ချက်		မှတ်ချက်	

(ဂ) ကျွမ်းကျင်သူများမှတ်တမ်း (ကျေးရွာတွင်နေထိုင်သော သို့မဟုတ် ဟဲဖြားရွာမှလာရောက်သော ကျွမ်းကျင်သူများ)

(ခ) စာသင်ကျောင်း			(င) ကျန်းမာရေး			(စ) လက်မှုပညာရပ်		
	ရွာတွင်နေထိုင်သူ	အဲဖြားရွာမှလာသူ		ရွာတွင်နေထိုင်သူ	အဲဖြားရွာမှလာသူ		ရွာတွင်နေထိုင်သူ	အဲဖြားရွာမှလာသူ
မူလတန်းပြဆရာ/မ	<input checked="" type="checkbox"/>	<input checked="" type="checkbox"/>	ဆရာဝန်	<input type="checkbox"/>	<input type="checkbox"/>	လက်သမား	<input checked="" type="checkbox"/>	<input type="checkbox"/>
အထက်တန်းပြဆရာ/မ	<input type="checkbox"/>	<input type="checkbox"/>	လက်ထောက်ကျန်းမာရေးပျူ	<input type="checkbox"/>	<input type="checkbox"/>	ပန်းချီ	<input type="checkbox"/>	<input type="checkbox"/>
အလယ်တန်းပြဆရာ/မ	<input type="checkbox"/>	<input type="checkbox"/>	အပျိုသမီးကျန်းမာရေးဆရာမ	<input type="checkbox"/>	<input type="checkbox"/>	လှုပ်လှော်ကျွမ်းကျင်သမား	<input type="checkbox"/>	<input type="checkbox"/>
မူကြိုဆရာ/မ	<input checked="" type="checkbox"/>	<input type="checkbox"/>	သားဖွားဆရာမ	<input type="checkbox"/>	<input checked="" type="checkbox"/>	ခေါက်ဆွဲသွယ်သူ	<input checked="" type="checkbox"/>	<input type="checkbox"/>
အဲဖြား	<input type="checkbox"/>	<input type="checkbox"/>	ပြည်သူ့ကျန်းမာရေးလုပ်သား	<input checked="" type="checkbox"/>	<input type="checkbox"/>	စက်ပြင်ဆရာ	<input checked="" type="checkbox"/>	<input type="checkbox"/>
မှတ်ချက်			မှတ်ချက်			မှတ်ချက်		

(ဃ) ကျေးရွာသို့ ရောက်ရှိနိုင်သည့် လမ်းအခြေအနေ / ကျေးရွာတစ်ရွာသည် ၎င်း၏ ကျေးရွာအုပ်စုမှ ဆက်သွယ်ထားသော လမ်းအခြေအနေ (အောက်ပါတို့ကို ဝိုင်းပါ)

- ကျောက်ကြမ်းလမ်း
- ကတ္တရာလမ်း
- ကွန်ကရစ်လမ်း
- ဖော်ဖော်ဆိုင်ကယ်လမ်း
- ကျောက်စင်းလမ်း
- မြေဘားလမ်း
- လူသွားလမ်း
- အဲဖြား \_\_\_\_\_

(င) ကျေးရွာဖွံ့ဖြိုးမှုစီမံချက် ပိုင်းမီ  
 (ဝ) လူထုဝဟ်ပြုစီမံကိန်းမတင်မီ ဤကျေးရွာတွင် ကျေးရွာဖွံ့ဖြိုးမှု ပိုင်းမီသည်/မပိုင်းမီသည်  
 စီမံချက်ရှိခဲ့ပါသလား?

(၂) ရှိခဲ့ပါလျှင် ဤဦးစီးချုပ်၏ကို မည်သည့် ရုနစ်တွင်ပြင်ဆင်ခဲ့ပါသနည်း? နှစ်— (မသိပါ)

(၃) ဤဦးစီးချုပ်၏ကို ခြုံနှယ်မှအတည်ပြုခဲ့ပါသလား? ပြုခဲ့ပါသည်/မပြုခဲ့ပါ (မသိပါ)

(စ) ဝန်ထမ်းအဖွဲ့အစည်း

(၁) ဤကျေးရွာအုပ်စု၏မှ ဝန်ထမ်းအဖွဲ့အစည်းအဖွဲ့ ဝန်ထမ်းမည်မျှကွာဝေးသနည်း? မိုင် (၁၅) /မသိပါ

(၂) ဤကျေးရွာမှ ဝန်ထမ်းအဖွဲ့အစည်းအဖွဲ့ သွားလာရာတွင်ကြာမြင့်သည့်အချိန်၊

ခြေလှမ်းသွေး ရာသီတွင်ကြာချိန်— ၁၀:၃၀:၀၀ ထောက်လှမ်း/မော်တော်ဆိုင်ကယ်/ခြေလှမ်း/လား/မော်တော်ဆိုင်/ အခြား—

မိုးရာသီတွင်ကြာချိန်— ၀၅:၀၀:၀၀ ထောက်လှမ်း/မော်တော်ဆိုင်ကယ်/ခြေလှမ်း/လား/မော်တော်ဆိုင်/ အခြား—

(ဆ) ဝတ်စုံကိုင်ဆိုင်ရာ သဘာဝဘေးအန္တရာယ်

ဤကျေးရွာတွင် ခေတ်ပြိုင်ကိုင်ဆိုင်ရာ သဘာဝဘေးအန္တရာယ်ကုန်ဆုံးရှုံးခြင်း ရှိပါသလား။

ခုတ်ပါ  ဟု ရှိပါသည် ရှိလျှင်ခေတ်ပြိုင် ၂၀၀၈ ခုနှစ်တွင် နှစ်စဉ် မြန်မာ့နိုင်ငံတော် အစိုးရ၏ ဝန်ထမ်းများမှ ဝန်ထမ်းများ

(ဇ) ကျေးရွာတွင် ခွဲစည်းထားသော အဖွဲ့အစည်းများ

လူထုထုတ်ပြန်ပုံစံကိုင်ဆိုင်မှု ဤကျေးရွာတွင် ကျေးရွာခွဲ ဖြန့်ခွဲရေးအဖွဲ့အစည်း အစိုးရ (သို့) ရွာသားများကိုယ်တိုင်(သို့) စီမံကိန်းတစ်ခုခုမှ ခွဲစည်းထားသည့် အဖွဲ့အစည်းများရှိပါသလား။

(၁) ကျေးရွာအုပ်စုအဖွဲ့

(၂) \_\_\_\_\_

(ဈ) အထွေထွေအုပ်ချုပ်ရေး ဦးစီးဌာန (GAD) မှ မှတ်တမ်းတင်ထားခြင်း

ဤကျေးရွာသည် အထွေထွေအုပ်ချုပ်ရေး ဦးစီးဌာန (GAD) မှ မှတ်တမ်းတင်ထားမှု ရှိပါသလား။

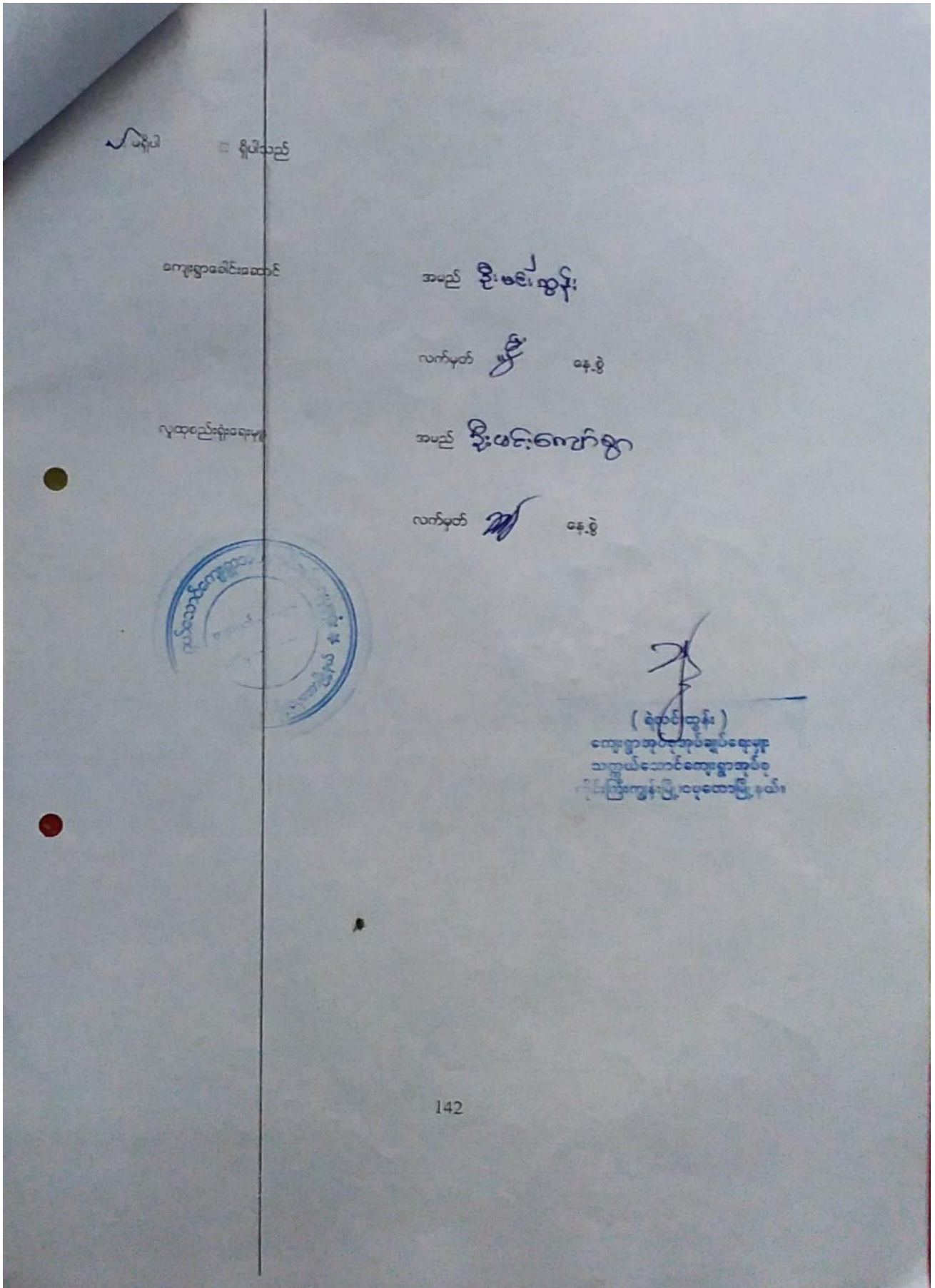

၁၀။ စီမံကိန်းစက်ဝန်းအချိန်ဇယား (ပုံစံ စ-၂)(ပထမနှစ်)

ပုံစံ - စ - ၂ - စီမံကိန်းစက်ဝန်းအချိန်ဇယား (PC 2)

လမ်းဆွန်ရွာ၊ သက်ဆိုင်ရာလူထုစည်းရုံးရေးမှူး/လက်ထောက်နည်းဥပဒေရေးရာမှူး၊ စီမံကိန်းစက်ဝန်းအဆင့်တစ်ခုစီပြီးစီးတိုင်း ကျေးရွာနှင့် ကျေးရွာအုပ်စုအတွက် ဤပုံစံကို ဖြည့်သွင်းရမည်။	စက်ဝန်းအားအမှတ်ဖြစ်ပါ ၏ စက်ဝန်း(၁) ။ စက်ဝန်း(၂) ။ စက်ဝန်း(၃)
စည်းရုံးရေးမှူး/ဝန်ထမ်း အမည် <b>မျိုးထွန်းဇော်</b>	စက်ဝန်း(၄)
နေ့စွဲ <b>21.02.2017</b>	
ဖြည့်နှယ်/တိုင်း <b>ဧရာဝတီ</b>	ကျေးရွာအုပ်စု <b>သက္ကယ်သောင်</b> ကျေးရွာ <b>ဒေသခိုင်</b>

စီမံကိန်းအောင်မြင်မှုအဆင့်များ	နေ့စွဲ		အစည်းအဝေးတွင်တက်ရောက်သူအရေအတွက်			
	စတင်သည့် နေ့	ပြီးဆုံးသည့်နေ့	အမျိုးသား အရေအတွက်	အမျိုးသမီး အရေအတွက်	အိမ်ထောင်စု အရေအတွက်	လူမျိုးစုတော်ရောက်သူ အရေအတွက် နှင့် လူမျိုးစုအမည်
၁။ ကျေးရွာစီမံကိန်း စီမံဆက်အစည်းအဝေး	21.02.2017	21.2.2017	50	50	100	100 ။ ၂၈၁
၂။ ကျေးရွာဖွံ့ဖြိုးရေး စီမံချက်ရေးဆွဲခြင်း အစည်းအဝေး	23.2.2017	23.2.2017	44	64	108	108 ။ ၂၈၁
၃။ ကျေးရွာအုပ်စု လုပ်ငန်းဆုံးဖြတ်ချက်ချသည့် အစည်းအဝေး	24.2.2017	24.2.2017	23	13	36	36 ။ ၂၈၁
၄။ မြို့နယ်အဆင့် စီမံကိန်းရေးဆွဲရေး နှင့် အကောင်အထည်ဖော်ရေးကော်မတီ၏ စီမံကိန်း သုံးသပ်မှု အစည်းအဝေး			၀၀	၀၀	၀၀	၀၀ ။ ၀၀
၅။ မြို့နယ် စီမံကိန်းရေးဆွဲရေး နှင့် အကောင်အထည်ဖော်ရေး ကော်မတီ၏ဆုံးဖြတ်မှုကို ရွာသို့ အသိပေး အကြောင်းကြားသည့် အစည်းအဝေး						
၆။ စီမံကိန်းလုပ်ငန်းစဉ်စီမံချက်ရေးဆွဲခြင်း အစည်းအဝေး						
၆.၁။ စီမံကိန်းလုပ်ငန်း အကောင်အထည်ဖော်ရေးအစီအစဉ် ရေးဆွဲခြင်း						
၆.၂။ ဝယ်ယူရေးအစီအစဉ် ရေးဆွဲခြင်း						
၆.၃။ ဘဏ္ဍာရေးကျန်ကျ လျာထားအစီအစဉ် ရေးဆွဲခြင်း						



စီမံကိန်းစက်ဝန်းအချိန်ဇယား (ပုံစံ ၈-၂)(တတိယနှစ်)

ပုံစံ - ၈ - ၂ - စီမံကိန်းစက်ဝန်းအချိန်ဇယား (PC 2)

လမ်းညွှန်ချက်၊ သက်ဆိုင်ရာလူထုစည်းရုံးရေးမှူး/လက်ထောက်နည်းပညာမှူးများမှ စီမံကိန်းစက်ဝန်းအဆင့်တစ်ခုစီပြီးစီးတိုင်း ကျေးရွာနှင့် ကျေးရွာအုပ်စုအတွက် ဤပုံစံကို ဖြည့်သွင်းရမည်။			
စည်းရုံးရေးမှူး/ဝန်ထမ်း အမည် - ဦးမင်းစိန်စွာ			
နေ့စွဲ - 10.10.2018		စက်ဝန်းအားအမှတ်ခြစ်ပါ <input type="checkbox"/> စက်ဝန်း(၁) <input type="checkbox"/> စက်ဝန်း(၂) <input checked="" type="checkbox"/> စက်ဝန်း(၃) <input type="checkbox"/> စက်ဝန်း (၄)	
ပြည်နယ်/တိုင်း	မြို့နယ်	ကျေးရွာအုပ်စု	ကျေးရွာ
ဧရာဝတီ	ဇေယျဝတီ	ဘက္ကယ်သောင်	ကော့ရှင်

စီမံကိန်းအောင်ရွက်မှုအဆင့်များ	နေ့စွဲ		အစည်းအဝေးတွင်တက်ရောက်သူအရေအတွက်			
	စတင်သည့်နေ့	ပြီးဆုံးသည့်နေ့	အမျိုးသားအရေအတွက်	အမျိုးသမီးအရေအတွက်	အိမ်ထောင်စုအရေအတွက်	လူမျိုးစုတက်ရောက်သူအရေအတွက် နှင့် လူမျိုးစုအမည်
၁။ ကျေးရွာစီမံကိန်း မိတ်ဆက်အစည်းအဝေး	1.10.18	1.10.18	18	28	46	ဗမာ   46
၂။ ကျေးရွာဖွံ့ဖြိုးရေး စီမံချက်ရေးဆွဲခြင်း အစည်းအဝေး	10.10.18	10.10.18	22	27	49	ဗမာ   49 



၃။ ကျေးရွာအုပ်စု လုပ်ငန်းဆုံးဖြတ်ချက်ချသည့် အစည်းအဝေး						
၄။ မြို့နယ်အဆင့် စီမံကိန်းရေးဆွဲရေး နှင့် အကောင်အထည်ဖော်ရေးကော်မတီ၏ စီမံကိန်း သုံးသပ်မှု အစည်းအဝေး	၂၄.၂.၂၀	၂၄.၂.၂၀	မလို	မလို	မလို	မလို
၅။ မြို့နယ် စီမံကိန်းရေးဆွဲရေး နှင့် အကောင်အထည်ဖော်ရေး ကော်မတီ၏ဆုံးဖြတ်မှုကို ရွာသို့ အသိပေး အကြောင်းကြားသည့် အစည်းအဝေး	၂၈.၂.၂၀	၂၈.၂.၂၀				
၆။ စီမံကိန်းလုပ်ငန်းဆုံးစီမံချက်ရေးဆွဲခြင်း အစည်းအဝေး						
၆.၁။ စီမံကိန်းလုပ်ငန်း အကောင်အထည်ဖော်ရေးအစီအစဉ် ရေးဆွဲခြင်း						
၆.၂။ ဝယ်ယူရေးအစီအစဉ် ရေးဆွဲခြင်း						
၆.၃။ ဘဏ္ဍာရေးကုန်ကျမှု လျာထားအစီအစဉ် ရေးဆွဲခြင်း						

၆.၄၊ ငြိမ်/ထိန်းအစီအစဉ် ရေးဆွဲခြင်း						
၇၊ စီမံကိန်းလုပ်ငန်းခွဲ တိုးတက်မှု စောင့်ကြည့်အစည်းအဝေး						
၇.၁၊ အစည်းအဝေး ပထမအကြိမ်						
၇.၂၊ အစည်းအဝေး ဒုတိယအကြိမ်						
၇.၃၊ အစည်းအဝေး တတိယအကြိမ်	25.3.19	25.3.19	5	5	10	မစာ   10
၈၊ စီမံကိန်းလုပ်ငန်းခွဲ အပြီးသတ်စစ်ဆေးခြင်းအစည်းအဝေး	27.3.19	27.3.19	4	5	9	မစာ   9
၉၊ လူထုစစ်ဆေးမှုအစည်းအဝေး	28.3.19	28.3.19	21	28	49	မစာ   49

၁၁။ ကျေးရွာဖွံ့ဖြိုးရေး ဦးစားပေး အစီအစဉ် (ပုံစံ ၀-၃)(ပထမနှစ်)

ပုံစံ - ၀ - ၃ ကျေးရွာဖွံ့ဖြိုးရေး ဦးစားပေးအစီအစဉ် (Form PC 3)

လမ်းညွှန်ချက်၊ အဆင့်(၃) ကျေးရွာမှော်မှန်းချက်အစည်းအဝေး ပြီးဆုံးသောအခါ ကျေးရွာစီမံကိန်း အထောက်အကူပြု ကော်မတီသည် လူထုစည်းရုံးရေးမှူးအကူအညီဖြင့် ဤပုံစံကိုပြည့်စုံအောင် ဖြည့်သွင်းရမည်။

လူထုစည်းရုံးရေးမှူး/ဝန်ထမ်း အမည်

နေ့စွဲ 23. 2. 2017

ဝက်ဝန်းအား အမှတ်ခြစ်ပါ (✓)      □ ဝက်ဝန်း(၁)  
 □ ဝက်ဝန်း(၂)      □ ဝက်ဝန်း(၃)      □ ဝက်ဝန်း(၄)

ပြည်နယ်/တိုင်း: ဧရာဝတီ      မြို့နယ် လှတော      ကျေးရွာအုပ်စု သက္ကယ်သောင်      ကျေးရွာ အောင်ခိုင်

က။ အခက်အခဲအတားအဆီးများအားဆေးရှေးနှေးခြင်း - ယခုလက်ရှိအခြေအနေတွင် ဤကျေးရွာဖွံ့ဖြိုးတိုးတက်ရေးအတွက် အဓိက အခက်အခဲအတားအဆီးများသည် မည်သည့်များဖြစ်ပါသနည်း။ (အမျိုးသား/သမီး အနည်းဆုံးအခက်အခဲ ၅ ခုစီဖော်ပြပါ)

အမျိုးသား အဖွဲ့မှ တင်ပြသောအခက်အခဲအတားအဆီးများ	အမျိုးသမီး အဖွဲ့မှတင်ပြသောအခက်အခဲအတားအဆီးများ
၁ ဆက်သွယ်ရေးလမ်းခက်ခဲခြင်း ။	၁ ဆက်သွယ်ရေးလမ်းခက်ခဲခြင်း ။
၂ ရွာတွင်း လမ်း များရှေ့ဖြင့် ခက်ခဲခြင်း ။	၂ ရေလုံလောက်မှု မရှိခြင်း ။
၃ ရေကန်ရှိ ဓာတ်လှေသုံး ပျံပျံမှုမရှိခြင်း ။	၃ စာသင်ကျောင်း မြင့်လှည့် ပြင်ဆင်လျှင် ။
၄ လျှပ်စစ်ဓာတ် မရှိ ချိ ခက်ခဲခြင်း ။	၄ ရွာတွင်း လမ်း များ ပြင်ဆင်ဖို့ ခက်ခဲခြင်း ။
၅ စာသင်ကျောင်း ဖြင့် လှည့်ပြင်ဆင်လျှင် ။	၅ ရွာတွင်း မီး လင်း ချိ လျှင် ။
၆ စက်မှုလက်အား ကျွမ်းကျင်မှု မရှိ ဖြစ်ခြင်း ။	၆ စက်မှုလက်အား ပျံ့မျှ နေရာ မရှိ ဖြစ်ခြင်း ။

ခ။ မှော်မှန်းခြင်း - နောင်လာမည့် ( ၅ ) နှစ် အတွင်း ကျေးရွာဖွံ့ဖြိုးရေး မှော်မှန်းလျာထားချက်များအား တင်ပြပါ။

အမျိုးသားအဖွဲ့မှ တင်ပြသောမှော်မှန်းချက်များ	အမျိုးသမီးအဖွဲ့မှ တင်ပြသောမှော်မှန်းချက်များ
၁ ဆက်သွယ်ရေးလမ်း ကျယ်ပြန့်စေခြင်း ။	၁ ကျွန်ုပ်တို့အဖွဲ့မှ လမ်းပန်းဆက်သွယ်ရေး ။
၂ ရေလုံလောက်မှု မရှိ ချိ ခက်ခဲခြင်း ။	၂ မြေသား ကျောင်း ကျောင်းဆရာမများ ။
၃ ရေကန်ဖွဲ့စည်းခြင်း ဖြစ်စေခြင်း ။	၃ ကျေးရွာအတွင်း စားနပ်ရိက္ခာ ။
၄ ဆိုလာမီး များ ချိ ခက်ခဲခြင်း ။	၄ ဆိုလာမီး ချိ ခက်ခဲခြင်း ။
၅ မြေသား ကျောင်း ကျောင်းဆရာမများ ။	၅ စာသင်ကျောင်း ကျောင်းဆရာမများ ။
၆ ကျေး မြေသား များ ချိ ခက်ခဲခြင်း ။	၆ ရွာတွင်း ရေလုံလောက်မှု မရှိ ချိ ခက်ခဲခြင်း ။

ဂ။ လူထုစီမံကိန်း၏ လာမည့် ( ၄ ) နှစ်အတွက် အကျိုးဝင်သော ဦးစားပေး ဖွံ့ဖြိုးတိုးတက်မှု လုပ်ငန်း အစီအစဉ်များအားဖော်ပြပါ။

အဆင့်	ကျေးရွာအတွက် ဦးစားပေး ဖွံ့ဖြိုးတိုးတက်မှု လုပ်ငန်းစဉ်များ	အဆိုပြုသူ (အမျိုးသားများ/ အမျိုးသမီးများ/အမျိုးသား+ အမျိုးသမီး)	ခန့်မှန်းကုန်ကျ ဝင်ရိတ်	အကျိုးခံစားခွင့်ရှိသူ ခန့်မှန်းခြေ အရေအတွက်
၁	ရွာတွင်း လမ်း ပြင်ဆင်ခြင်း	အမျိုးသား/ အမျိုးသမီး	135	833
၂	ရေကန် ဖြစ်စေခြင်း	။		
၃	လျှပ်စစ်ဓာတ် ချိ ခက်ခဲခြင်း	။		
၄	စာသင်ကျောင်း ဖြစ်စေခြင်း	။		
၅	အားလုံး ချိ ခက်ခဲခြင်း	။		
၆	ဆက်သွယ်ရေးလမ်း	။		

ဃ။ လူထုစီမံကိန်း၏ လာမည့်( ၄)နှစ်အတွက် အကျိုးပမင်သော ဦးစားပေး ဖွံ့ဖြိုးတိုးတက်မှု လုပ်ငန်း အစီအစဉ်များအားဖော်ပြပါ။

အဆင့်	ကျေးရွာအတွက် ဦးစားပေး ဖွံ့ဖြိုးတိုးတက်မှု လုပ်ငန်းစဉ်များ	အဆိုပြုသူ (အမျိုးသားများ/အမျိုးသမီးများ/အမျိုးသား+အမျိုးသမီး)	အခန်းကဏ္ဍ
၁	ကျေးမာအေးယာဉ်		ကျေးမာအေး / ရောင်းပေါ်ကရွေအဖွဲ့ ကွန်ပျူတာစင်တာဖွဲ့စည်းရန် ယာဉ်ယာဉ်ဖန်တီးပါသည်။
၂			
၃			
၄			
၅			
၆			
၇			
၈			
၉			

ခေါင်းဆောင်၊ ကျေးရွာစီမံကိန်းအထောက်အကူပြုကော်မီတီမှ အတည်ပြုသည်။

အမည် ဦးစိုးသန်း လက်မှတ် [Signature] နေ့စွဲ ၂၅.၂.၂၀၁၇

ကျေးရွာဖွံ့ဖြိုးရေး ဦးစားပေး အစီအစဉ် (ပုံစံ ၈-၃)(ဒုတိယနှစ်)

ပုံစံ - ၈ - ၃ ကျေးရွာဖွံ့ဖြိုးရေး ဦးစားပေးအစီအစဉ် (Form PC 3)

လမ်းညွှန်ချက်၊ အဆင့်(၃) ကျေးရွာမျှော်မှန်းချက်အစည်းအဝေး ပြီးဆုံးသောအခါ ကျေးရွာစီမံကိန်း အထောက်အကူပြု  
 ကော်မတီသည် လူထုစည်းရုံးရေးမှူးအကူအညီဖြင့် ဤပုံစံကိုပြည့်စုံအောင် ဖြည့်သွင်းရမည်။

လူထုစည်းရုံးရေးမှူး/ဝန်ထမ်း အမည် ဒေါ်ခိုင်စောမင်း

နေ့စွဲ ၈. 7. 2018 စက်ဝန်းအား အမှတ်ခြစ်ပါ (✓) ။ စက်ဝန်း(ဝ)  
 ✓ စက်ဝန်း(၂) ။ စက်ဝန်း(၃) ။ စက်ဝန်း(၄)

ပြည်နယ်/တိုင်း ရှေးတီ မြို့နယ် ငှာတော ကျေးရွာအုပ်စု သက္ကယ်သောင် ကျေးရွာ သောင်ပေး

က။ အခက်အခဲအတားအဆီးများအားရွေးနှေးနှေးခြင်း - ယခုလက်ရှိအခြေအနေတွင် ဤကျေးရွာဖွံ့ဖြိုးတိုးတက်ရေးအတွက် အဓိက အခက်အခဲအတားအဆီးများသည် မည်သည်များဖြစ်ပါသနည်း။ (အမျိုးသား/သမီး အနည်းဆုံးအခက်အခဲ ၅ ခုစီဖော်ပြပါ)

အမျိုးသား အဖွဲ့မှ တင်ပြသောအခက်အခဲအတားအဆီးများ	အမျိုးသမီး အဖွဲ့မှတင်ပြသောအခက်အခဲအတားအဆီးများ
၁ ကျေးရွာတွင်း လမ်းပမာဏ ခြင်း	၁ ကျေးရွာတွင်း လမ်းပမာဏ ခြင်း၊ ကြောင့် ကလေးများ
၂ ကြောင့်အား ဟာဂျေး ခက်ခဲ ရှေ့ခြင်း	၂ ကြီးများ အား ဟာဂျေး ခက်ခဲ ရှေ့ခြင်း
၃ ရွာပတ်လမ်းပမာဏ ခြင်း ကြောင့်	၃ ရွာပတ်လမ်းပမာဏ ခြင်း ကြောင့် ရေဖျော်မှု မပြုနိုင်ခြင်း
၄ အား ဟာဂျေး ခက်ခဲ ရှေ့ခြင်း	၄ ကျေးရွာတွင်း လမ်းပမာဏ ခြင်း ကြောင့်
၅ ကျေးရွာတွင်း လမ်းပမာဏ ခြင်း ကြောင့်	၅ သောက်ဆိုင် ကျောက် ၅ နှစ် ပါး မြေကြောင့်
၆ ကျေးရွာတွင်း လမ်းပမာဏ ခြင်း ကြောင့်	၆ ရေကန်တွင် ကျောက် ၅ နှစ် ခြင်း

ခ။ မျှော်မှန်းခြင်း - နောင်လာမည့် ( ၅ ) နှစ် အတွင်း ကျေးရွာဖွံ့ဖြိုးရေး မျှော်မှန်းလျာထားချက်များအား တင်ပြပါ။

အမျိုးသားအဖွဲ့မှ တင်ပြသောမျှော်မှန်းချက်များ	အမျိုးသမီးအဖွဲ့မှ တင်ပြသောမျှော်မှန်းချက်များ
၁ ကျေးရွာတွင်း လမ်း ကောင်း ပျက်အား	၁ ကျေးရွာတွင်း လမ်း ကောင်း ပျက် ကလေး မြေကြောင့် အား
၂ ဟာဂျေး ခက်ခဲ ပြေပေးရမည်။	၂ အား ဟာဂျေး ခက်ခဲ ပြေပေးရမည်။
၃ ရွာပတ်လမ်း ကောင်း ပြေပေးရမည်။	၃ ရွာပတ်လမ်း ကောင်း ပျက် ကျောက် ၅ နှစ် မြေကြောင့် အား
၄ ကျေးရွာတွင်း လမ်းပမာဏ ခြင်း ကြောင့်	၄ ကျေးရွာတွင်း လမ်းပမာဏ ခြင်း ကြောင့်
၅ သောက်ဆိုင် ကျောက် ၅ နှစ် ပြေပေးရမည်။	၅ သောက်ဆိုင် ကျောက် ၅ နှစ် ပြေပေးရမည်။
၆ သောက်ဆိုင် ကျောက် ၅ နှစ် ပြေပေးရမည်။	၆ သောက်ဆိုင် ကျောက် ၅ နှစ် ပြေပေးရမည်။

ဂ။ လူထုစီမံကိန်း၏ လာမည့် ( ၄ ) နှစ်အတွက် အကျုံးဝင်သော ဦးစားပေး ဖွံ့ဖြိုးတိုးတက်မှု လုပ်ငန်း အစီအစဉ်များအားဖော်ပြပါ။

အဆင့်	ကျေးရွာအတွက် ဦးစားပေး ဖွံ့ဖြိုးတိုးတက်မှု လုပ်ငန်းစဉ်များ	အဆိုပြုသူ (အမျိုးသားများ/ အမျိုးသမီးများ/အမျိုးသား+ အမျိုးသမီး)	ခန့်မှန်းကုန်ကျ စရိတ်	အကျိုးခံစားခွင့်ရှိသူ ခန့်မှန်းခြေ အရေအတွက်
၁	ကျေးရွာတွင်း အဖွဲ့အစည်းများ	ဒေါ်ခိုင်စောမင်း + ဒေါ်ခင်စု		300
၂	ရွာပတ်လမ်း	"		
၃	အဖွဲ့အစည်း ( လမ်းပမာဏ )	"		
၄	သောက်ဆိုင် ကျောက်	"		
၅				
၆				

ဃ၊ လူထုစီမံကိန်း၏ လာမည့်( ၄)နှစ်အတွက် အကျိုးမဝင်သော ဦးစားပေး ဖွံ့ဖြိုးတိုးတက်မှု လုပ်ငန်း အစီအစဉ်များအားဖော်ပြပါ။

အဆင့်	ကျေးရွာအတွက် ဦးစားပေး ဖွံ့ဖြိုး တိုးတက်မှု လုပ်ငန်းစဉ်များ	အဆိုပြုသူ (အမျိုးသားများ/ အမျိုးသမီးများ/အမျိုးသား+ အမျိုးသမီး)	အခန်းကဏ္ဍ
၀	ကျေးရွာအတွက် ဦးစားပေး ဖွံ့ဖြိုး တိုးတက်မှု လုပ်ငန်းစဉ်များ	အမျိုးသား + အမျိုးသမီး	အခန်းကဏ္ဍ
၂			အခန်းကဏ္ဍ
၃			အခန်းကဏ္ဍ
၄			အခန်းကဏ္ဍ
၅			အခန်းကဏ္ဍ
၆			အခန်းကဏ္ဍ
၇			အခန်းကဏ္ဍ
၈			အခန်းကဏ္ဍ

ခေါင်းဆောင်၊ ကျေးရွာစီမံကိန်းအထောက်အကူပြုကော်မီတီမှ အတည်ပြုသည်။

အမည် ဦးစိုးစိုးသိန်း လက်မှတ် [Signature] နေ့.စွဲ 8.1.2018

ကျေးရွာဖွံ့ဖြိုးရေး ဦးစားပေး အစီအစဉ် (ပုံစံ ၈-၃)(တတိယနှစ်)

ပုံစံ - ၈-၃ ကျေးရွာဖွံ့ဖြိုးရေး ဦးစားပေးအစီအစဉ် (Form PC 3)

လယ်ဥယျာဉ်မှတ်တမ်း အဆင့်(၃)ကျေးရွာဖွံ့ဖြိုးရေးမှတ်တမ်းအစည်းအဝေးပြီးဆုံးသောအခါ ကျေးရွာစီမံကိန်း အထောက်အကူပြုမှု ကော်မတီသည် လူထုစည်းရုံးရေးမှူးအကူအညီဖြင့် ဤပုံစံကိုပြည့်စုံအောင် ဖြည့်သွင်းရမည်။	
လူထုစည်းရုံးရေးမှူး/ဝန်ထမ်း အမည် - <u>ဒေါ်မာရီကျော်စွာ</u>	
နေ့စွဲ <u>၇-၁၀-၂၀၁၈</u>	စက်ဝန်းအား အမှတ်ဖြစ်ပါ (✓) <input type="checkbox"/> စက်ဝန်း(၀) <input type="checkbox"/> စက်ဝန်း(၂) <input checked="" type="checkbox"/> စက်ဝန်း(၃) <input type="checkbox"/> စက်ဝန်း(၄)
ပြည်နယ်/တိုင်း <u>ဧရာဝတီ</u>	မြို့နယ် <u>ဗဟန်း</u>
ကျေးရွာအုပ်စု <u>သက္ကယ်သောင်</u>	ကျေးရွာ <u>သောင်လေး</u>

က။ အခက်အခဲအတားအဆီးများအားလျှော့ချပေးခြင်း - ယခုလက်ရှိအခြေအနေတွင်ဤကျေးရွာဖွံ့ဖြိုးတိုးတက်ရေးအတွက် အဓိကအခက်အခဲအတားအဆီးများသည် မည်သည့်များဖြစ်ပါသနည်း။ (အမျိုးသား/သမီး အနည်းဆုံးအခက်အခဲ ၅ ခုစီဖော်ပြပါ)

အုပ်စုဖွဲ့စည်းမှုများမှ တင်ပြသောအခက်အခဲအတားအဆီးများ	
ကျေးရွာတွင်မိမိ၏ သွားလာရေး ခက်ခဲခြင်း	<input type="checkbox"/> ကျား <input type="checkbox"/> မ ကျား + မ
ကျေးရွာအတွင်း အတားအဆီးများ မရှိသဖြင့် ဖွံ့ဖြိုးရေးအတွက် ခက်ခဲခြင်း	<input type="checkbox"/> ကျား <input type="checkbox"/> မ ကျား + မ
စာအုပ်ကျွေးပျံခြင်း မရှိသဖြင့် ကလေးများ စာအုပ် ကြားဖတ်ခြင်း ခက်ခဲခြင်း	<input type="checkbox"/> ကျား <input type="checkbox"/> မ ကျား + မ
ကျေးရွာပတ်ဝန်းကျင် မြေပြင်ရေး ခက်ခဲခြင်း	<input checked="" type="checkbox"/> ကျား <input type="checkbox"/> မ ကျား + မ
	<input type="checkbox"/> ကျား <input type="checkbox"/> မ ကျား + မ

ခ။ မျှော်မှန်းခြင်း- နောင်လာမည့် ( ၅ ) နှစ် အတွင်း ကျေးရွာဖွံ့ဖြိုးရေး မျှော်မှန်းလျာထားချက်များအား တင်ပြပါ။

အုပ်စုဖွဲ့စည်းမှုများမှ တင်ပြသောအခက်အခဲအတားအဆီးများ	
ကျေးရွာတွင်မိမိ၏ ကျန်းမာရေး၊ သင်တန်းများ နှင့် အခြား သွားလာရေး ခက်ခဲခြင်းများ	<input type="checkbox"/> ကျား <input type="checkbox"/> မ ကျား + မ
ကျေးရွာအတွင်း မြေပြင်ရေး ခက်ခဲခြင်း	<input checked="" type="checkbox"/> ကျား <input type="checkbox"/> မ ကျား + မ
ကလေးများ ပညာသင်ကြားရာတွင် ဖွံ့ဖြိုးရေး မရှိခြင်း	<input type="checkbox"/> ကျား <input type="checkbox"/> မ ကျား + မ
ကျေးရွာအတွင်း မြေပြင်ရေး ခက်ခဲခြင်း	<input type="checkbox"/> ကျား <input type="checkbox"/> မ ကျား + မ

□ ကျား ၀၀ □ ကျား + မ

၈။ လူထုစီမံကိန်း၏ လာမည့် ( ၄ ) နှစ်အတွက် အကျုံးမဝင်သော ဦးစားပေး ဖွံ့ဖြိုးတိုးတက်မှု လုပ်ငန်း အစီအစဉ်များအားဖော်ပြပါ။

အဆင့်	ဦးစားပေး ကျေးရွာအတွက် ဦးစားပေး ဖွံ့ဖြိုးတိုးတက်မှု လုပ်ငန်းစဉ်များ	အဆိုပြုသူ (အမျိုးသားများ/ အမျိုးသမီးများ/အမျိုးသား + အမျိုးသမီး)	အခန်းကဏ္ဍ	ဦးစားပေး အဆင့် သတ်မှတ်ချက်	ခန့်မှန်း ကုန်ကျစရိတ်	အကျိုးခံစားခွင့်ရှိသူ နှင့် မှန်းခြေအရေအတွက်		
						ကျား	မ	ပေါင်း
၁	ကွန်ကရစ်ပရိဘူဒါခြင်း	ကမ္ဘောဇ + ကမ္ဘောဇ	ပရိဘူဒါ	၁	၇၀၀၀၀၀	၁၅၈	၁၅၁	၃၀၉
၂	စာအိမ်များပြုပြင်ခြင်း	ကမ္ဘောဇ + ကမ္ဘောဇ	အခြေခံ	၂	၇၀၀၀၀၀	၁၅၈	၁၅၁	၃၀၉
၃	ရွာပရိယာဇ်များပြုပြင်ခြင်း	ကမ္ဘောဇ	ကမ္ဘောဇ	၃	၇၀၀၀၀၀	၁၅၈	၁၅၁	၃၀၉
၄	အိမ်ရာအောက်ဖျက်ခြင်း	ကမ္ဘောဇ + ကမ္ဘောဇ	အခြေခံ	၄	၈၀၀၀၀၀	၁၅၈	၁၅၁	၃၀၉
၅								

၉။ လူထုစီမံကိန်း၏ လာမည့် ( ၄ ) နှစ်အတွက် အကျုံးမဝင်သော ဦးစားပေး ဖွံ့ဖြိုးတိုးတက်မှု လုပ်ငန်း အစီအစဉ်များအားဖော်ပြပါ။

အဆင့်	ကျေးရွာအတွက် ဦးစားပေး ဖွံ့ဖြိုးတိုးတက်မှု လုပ်ငန်းစဉ်များ	အဆိုပြုသူ (အမျိုးသားများ/ အမျိုးသမီးများ/အမျိုးသား + အမျိုးသမီး)	အခန်းကဏ္ဍ
၁			
၂			
၃			
၄			
၅			

ခေါင်းစောင်၊ ကျေးရွာစီမံကိန်းအထောက်အကူပြုကော်မတီမှအတည်ပြုသည်။

အမည် ဒေါ်အေးအေးအေး လက်မှတ် [Signature] ဝန်.ရံ ၇. ၁၀. ၂၀၁၈







၁၃။ ကဏ္ဍအလိုက် ဖွံ့ဖြိုးရေး ဦးစားပေးလုပ်ငန်းများ

သောင်လေး

နောက်ဆက်တွဲ(၄) ခြားနားသောအပိုင်းများအတွက် ဦးစားပေးဖွံ့ဖြိုးရေးလုပ်ငန်းစဉ် အနက်ချုပ်

မူရင်းသည်အား VPSOC တွင်ထားရှိရမည်။ အခြားဌာနများနှင့် ညှိနှိုင်းရန်အတွက် မိတ္တူထား TPIC သို့ပို့ရမည်။ MIS data အားနည်း ဘဏ္ဍခန်း မလိုအပ်ပါ။

အဆင့်	လုပ်ငန်း	မည်သူဦးစားမလေ့	ကျေးရွာမှတာဝန်ခံသူ (သို့) အုပ်စု	ပြင်ပမှမည်သူ ထောက်ပံ့မလေ့
ပိုင်ဆိုင်မှုပေးအပ်ရေး	၁ ကျွန်းကျွန်းပတ်စား ခြင်း ခြင်း	<input checked="" type="checkbox"/> ဦးစီး <input checked="" type="checkbox"/> ကျေး	စက်ဝိုက်	-
	၂	<input type="checkbox"/> ဦးစီး <input type="checkbox"/> ကျေး		
	၃ မြို့ရပ်ပတ်စား ခြင်း ခြင်း	<input type="checkbox"/> ဦးစီး <input checked="" type="checkbox"/> ကျေး	စက်ဝိုက်	-
	၄ မြို့ရပ်ပတ်စား ခြင်း ခြင်း	<input checked="" type="checkbox"/> ဦးစီး <input checked="" type="checkbox"/> ကျေး	စက်ဝိုက်	-
	၅	<input type="checkbox"/> ဦးစီး <input type="checkbox"/> ကျေး		
အလယ်အလတ်အဖွဲ့	၁	<input type="checkbox"/> ဦးစီး <input type="checkbox"/> ကျေး		
	၂	<input type="checkbox"/> ဦးစီး <input type="checkbox"/> ကျေး		
	၃	<input type="checkbox"/> ဦးစီး <input type="checkbox"/> ကျေး		
	၄	<input type="checkbox"/> ဦးစီး <input type="checkbox"/> ကျေး		
	၅	<input type="checkbox"/> ဦးစီး <input type="checkbox"/> ကျေး		
ပေးအပ်ရေး အဖွဲ့	၁	<input type="checkbox"/> ဦးစီး <input type="checkbox"/> ကျေး		
	၂	<input type="checkbox"/> ဦးစီး <input type="checkbox"/> ကျေး		
	၃	<input type="checkbox"/> ဦးစီး <input type="checkbox"/> ကျေး		
	၄	<input type="checkbox"/> ဦးစီး <input type="checkbox"/> ကျေး		
	၅	<input type="checkbox"/> ဦးစီး <input type="checkbox"/> ကျေး		
အခြား	၁	<input type="checkbox"/> ဦးစီး <input type="checkbox"/> ကျေး		
	၂ အခြားအဖွဲ့ ခြင်း ခြင်း	<input checked="" type="checkbox"/> ဦးစီး <input checked="" type="checkbox"/> ကျေး	စက်ဝိုက်	-
	၃	<input type="checkbox"/> ဦးစီး <input type="checkbox"/> ကျေး		





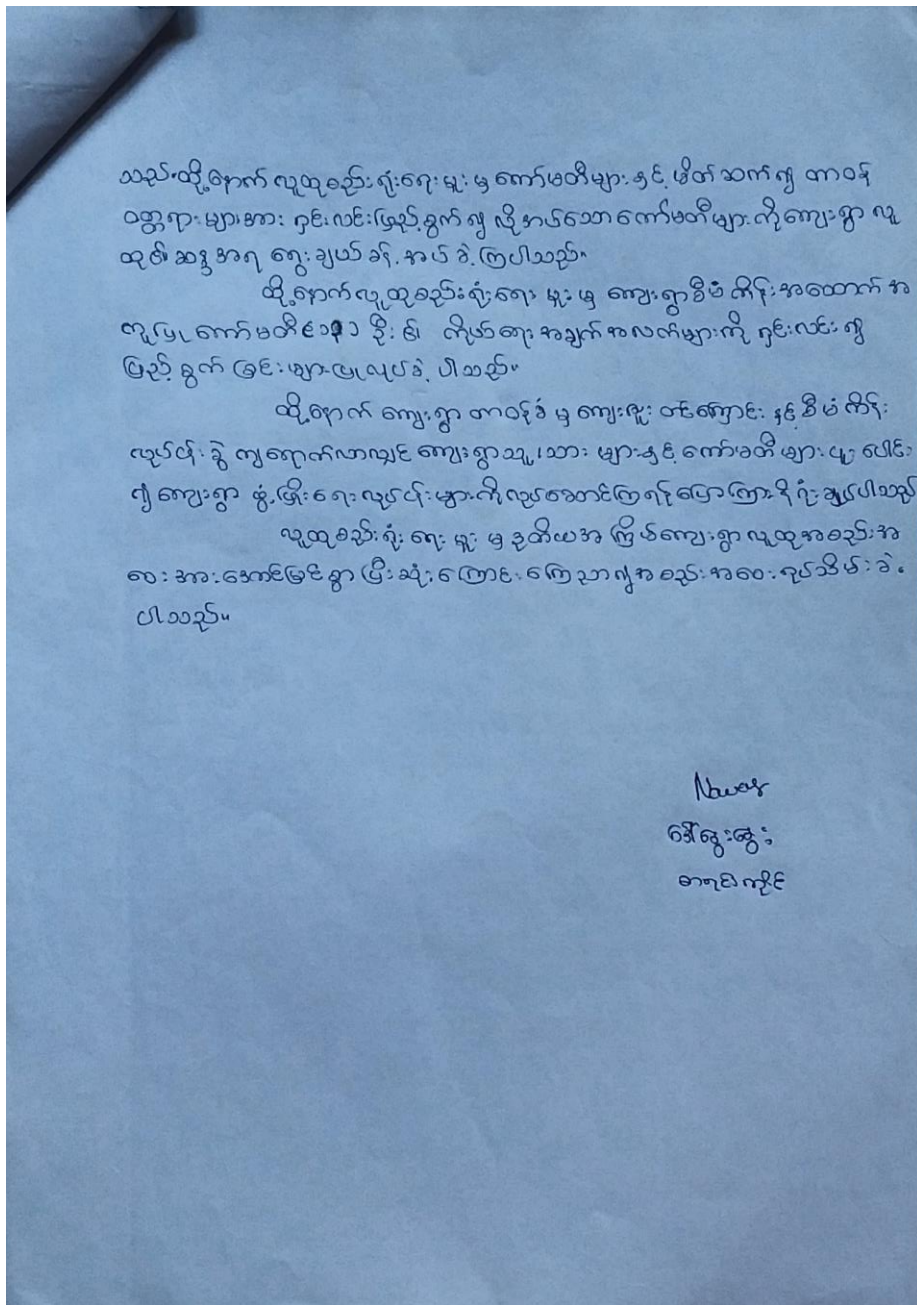

ပုံစံ - ၈ - ၁ ကျေးရွာအခြေခံအချက်အလက်များ (Form PC 1)

လယ်ဥယျာဉ်ရွက်၊ ကျေးရွာထပ်ရွာသို့ ပတ်ဝန်းကျင်အောက်ဖုံး ပူးတွဲရောက်သောအထိ လူထုစည်းရုံးရေးများသည် ကျေးရွာခေါင်းဆောင်များအားကျေးရွာအချက်အလက်များကိုပေးပို့ရန်အတွက်အလက်များကိုပေးပို့ရမည်။ ဤအချက်အလက်များအား ကိုယ်စီမိတ်ဆက်အရည်အားပေးပို့နိုင်သောအခါတွင်လည်းပေးပို့ရမည်။ လူထုစည်းရုံးရေးများသည် ဤအချက်အလက်များအား စစ်ဆေးပြီး မှန်ကန်အောင်ပြုလုပ်ရမည်။ ပြီးနောက်တွင် လူထုစည်းရုံးရေးများမှ သတင်းအချက်အလက်တို့၊ Tablets မှ တဆင့် ဖြည့်သွင်းရမည်။

ကျေးရွာခေါင်းဆောင် အမည် <b>ဦး ထွန်းမင်းဦး</b>	ကျေးရွာခေါင်းဆောင်၏ ဖုန်းနံပါတ် <b>09 25 11 309 1 7</b>	လူထုစည်းရုံးရေးမှူး၏အမည် <b>ခွဲမြေမြေဦး ဝံ</b>
ပြည်နယ်တိုင်းစာရင်း <b>ဒဂုန်</b>	မြို့နယ် <b>လှိုင်</b>	ကျေးရွာအုပ်စု <b>သက္ကယ်သောင်</b>
		ကျေးရွာ <b>စာတစ်စောင်</b>

ကူး လူဦးရေ **၃၀၉**

လူမျိုးစု	အိမ်ထောင်စုအရေအတွက်	ကိုးကွယ်သည့်ဘာသာ	အိမ်ထောင်စုအရေအတွက်
လူမျိုးစု (၁) <b>မ.ဗာ</b>	<b>၈၄</b>	ဘာသာ(၁) <b>ဗုဒ္ဓ</b>	<b>၈၄</b>
လူမျိုးစု (၂) -----		ဘာသာ(၂) -----	
လူမျိုးစု (၃) -----		ဘာသာ(၃) -----	
လူမျိုးစု(၄) -----		ဘာသာ(၄) -----	
အခြား			
အရေအတွက်			
မသန်စွမ်းသူများ	<b>၃</b>		
သက်ကြီးရွယ်အိုများ (၆၅ နှစ် နှင့် အထက်)	<b>၂၇</b>		

[Type text] Page 4

စစ်ဆေးရောင်	၀		
-------------	---	--	--

	အပျိုးသား(အရေအတွက်)	အပျိုးသီး(အရေအတွက်)	စုစုပေါင်းအရေအတွက်
လူဦးရေ			
လူမျိုးစု (၁) <del>ဗမာ</del>	၁၅၈	၁၅၅	၃၀၉
လူမျိုးစု (၂) -----			
လူမျိုးစု (၃) -----			
အခြား			
အိမ်ထောင်ဦးစီး	၇၉	၅	၈၄

(ခ)အခြေခံအဆောက်အအုံ အသုံးအဆောင်များ

ကဏ္ဍကောင်း	အမှတ် ခြင်ပါ	ကျန်းမာရေး	အမှတ် ခပ်ပါ	သာသာရေးအဆောက် အအုံများ	အမှတ် ခြင်ပါ
အထက်တန်းကျောင်း	<input type="checkbox"/>	ခေမာရုံ	<input type="checkbox"/>	ခေတီ	<input checked="" type="checkbox"/>
အလယ်တန်းကျောင်း	<input checked="" type="checkbox"/>	ကျန်းမာရေးဌာန	<input type="checkbox"/>	ဘုန်းကြီးကျောင်း	<input checked="" type="checkbox"/>
မူလတန်းကျောင်း	<input checked="" type="checkbox"/>	ကျွန်းမာရေးဌာနခွဲ	<input checked="" type="checkbox"/>	ဟိန္ဒူဘုရားကျောင်း	<input type="checkbox"/>
ပုဂံကျောင်း	<input checked="" type="checkbox"/>	စားအစားရုံ	<input type="checkbox"/>	ခရစ်ယာန်ကျောင်း	<input type="checkbox"/>
အခြား	<input type="checkbox"/>	အခြား	<input type="checkbox"/>	ဝေလီ	<input type="checkbox"/>
				အခြား	<input type="checkbox"/>
မှတ်ချက်		မှတ်ချက်		မှတ်ချက်	

[Type text]
Page 5



(ဂ) ကျွမ်းကျင်သူများမှတ်တမ်း (ကျေးရွာတွင်နေထိုင်သော သို့မဟုတ် တခြားရွာမှလာရောက်သောကျွမ်းကျင်သူများ)

(ခ) စာသင်ကျောင်း			(င) ကျွန်းဟူးရေ			(ခု) လက်မှုပညာရှင်		
	ရွာတွင်နေထိုင်သူ	အခြားရွာမှလာသူ		ရွာတွင်နေထိုင်သူ	အခြားရွာမှလာသူ		ရွာတွင်နေထိုင်သူ	အခြားရွာမှလာသူ
မှလတန်းပြဆရာ/မ	<input checked="" type="checkbox"/>	<input checked="" type="checkbox"/>	ဆရာမနီ	<input type="checkbox"/>	<input type="checkbox"/>	လက်သမား	<input checked="" type="checkbox"/>	<input type="checkbox"/>
အထက်တန်းပြဆရာ/မ	<input type="checkbox"/>	<input type="checkbox"/>	လက်ထောက်ကျွန်းဟူးရေ	<input type="checkbox"/>	<input type="checkbox"/>	ပန်းရံ	<input checked="" type="checkbox"/>	<input type="checkbox"/>
အလယ်တန်းပြဆရာ/မ	<input checked="" type="checkbox"/>	<input checked="" type="checkbox"/>	အပျိုသစ်ကျွန်းဟူးရေဆရာမ	<input checked="" type="checkbox"/>	<input type="checkbox"/>	လှိုင်စင်ကျွမ်းကျင်ဇီးသမား	<input type="checkbox"/>	<input type="checkbox"/>
မူကြံဆရာ/မ	<input checked="" type="checkbox"/>	<input type="checkbox"/>	သာဓကဆရာမ	<input type="checkbox"/>	<input checked="" type="checkbox"/>	ရေပိုက်သူယ်သူ	<input checked="" type="checkbox"/>	<input type="checkbox"/>
အခြား	<input type="checkbox"/>	<input type="checkbox"/>	ပြည်သူ့ကျွမ်းကျင်ရေးလုပ်သား	<input type="checkbox"/>	<input type="checkbox"/>	တော်ပြင်ဆရာ	<input checked="" type="checkbox"/>	<input type="checkbox"/>
မှတ်ချက်			မှတ်ချက်			မှတ်ချက်		

(ဃ) ကျေးရွာသို့ ရောက်ရှိနိုင်သည့်လမ်းအခြေအနေ / ကျေးရွာတစ်ရွာသည် ၎င်းစစ်ကျေးရွာအုပ်စုနှင့် ဆက်သွယ်ထားသောလမ်းအခြေအနေ (အောက်ပါတို့ကိုပိုင်းပါ)

ကျောက်ကြမ်းလမ်း    ကတ္တရာလမ်း    ကွန်ကရစ်လမ်း    မော်တော်ဆိုင်ကယ်လမ်း  
 ကျောက်ခင်းလမ်း    ခြေသာလမ်း    လူသွားလမ်း    အခြား \_\_\_\_\_

(င) ကျေးရွာရှိပြီးမှတ်ချက်    ပိုင်းပါ

(၁) လူထုပတ်ဝန်းကျင်ထိခိုက်မှုမရှိဘဲ ဤကျေးရွာတွင်ကျေးရွာဖွံ့ဖြိုးမှု ရှိပါသည်/မရှိပါ/မသိပါ  
 စီမံချက်ရှိပါသလား?

(၂) ရှိပါလျှင် ဤစီမံချက်ကို မည်သည့် ဘက်ကွပ်ကဲခြင်းပေးပါသနည်း?    နှစ် \_\_\_\_\_ /မသိပါ

(၃) ဤစီမံချက်ကို ဖြည့်ဆည်းပေးမည်/မပြုမည်/မသိပါ

[Type text]



ပုံစံ - ၀-၂ - စီမံကိန်းစက်ဝန်းအချိန်ဇယား (PC 2)

လမ်းညွှန်ချက်၊ ကျေးရွာအုပ်စုအတွက် ဤပုံစံကိုဖြည့်သွင်းရမည်။	သက်ဆိုင်ရာလူထုစည်းရုံးရေးမှူး/လက်ထောက်နည်းညာမှူးများမှ	စီမံကိန်းစက်ဝန်းအဆင့်တစ်ခုစီပြီးစီးတိုင်းကျေးရွာနှင့်
စည်းရုံးရေးမှူး/လက်ထောက်နည်းညာရေးမှူး၏အမည် - စဒေါ်စို(ဗာဝဒ) - စဒေါ်နုဇွာ(ဥပါယ်)		
နေ့စွဲ	၈. ၁၁. ၂၀၁၅	စက်ဝန်းအားအမှတ်ခြစ်ပါ <input type="checkbox"/> စက်ဝန်း(၀) <input type="checkbox"/> စက်ဝန်း(၂) <input type="checkbox"/> စက်ဝန်း(၃) <input type="checkbox"/> စက်ဝန်း(၄)
ပြည်နယ်/တိုင်း	ဧရာဝတီ	မြို့နယ်
လူမျိုး	ဗမာ	ကျေးရွာအုပ်စု
ကျေးရွာအုပ်စု	သက္ကယ်သောင်	ကျေးရွာ
ကျေးရွာ	ဧရာဝတီ	

စီမံကိန်းဆောင်ရွက်မှုအဆင့်များ	နေ့စွဲ		အစည်းအဝေးတွင်တက်ရောက်သူအရေအတွက်					
	စတင်သည့်နေ့	ပြီးဆုံးသည့်နေ့	အချိန်အစားအရေအတွက်	အချိန်အစားအတွက်	အိမ်ထောင်စုအရေအတွက်	လူချိန်စုတက်ရောက်သူအရေအတွက်နှင့် လူချိန်စုအမည်	အိမ်ထောင်စုပေါင်း	အိမ်ထောင်စု%
၀။ ကျေးရွာစီမံကိန်း မိတ်ဆက်အစည်းအဝေး	၂၅.၁၁.၂၀၁၅	၂၅.၁၁.၂၀၁၅	၂၈	၂၈	၅၆	ဗမာ - ၂၅၆	၈၄	၆၇ %
၂။ ကျေးရွာဖွံ့ဖြိုးရေး စီမံချက်ရေးဆွဲခြင်းအစည်းအဝေး	၂၅.၁၁.၂၀၁၅	၂၅.၁၁.၂၀၁၅	၂၇	၂၅	၅၆	ဗမာ - ၂၅၆	၈၄	၆၇ %
၃။ ကျေးရွာအုပ်စု လုပ်ငန်းစဉ်အစည်းအဝေး						၂		
၄။ မြို့နယ်အဆင့်စီမံကိန်းရေးဆွဲရေးနှင့် အကောင်အထည်ဖော်ရေး ကော်မတီ၏ စီမံကိန်း သုံးသပ်မှုအစည်းအဝေး								

[Type text]



၀ ကျား ၀၀ ၀ ကျား+ ၀

၀။ လူထုစီမံကိန်း၏ လာမည့် (၄)နှစ်အတွက် အကျိုးပင်စသော ဦးစားပေး ပို့ချပေးတတ်မူ လုပ်ငန်း အစီအစဉ်များအားဖော်ပြပါ။

ဦးစားပေးအဆင့်	ကျေးရွာအတွက် ဦးစားပေး ပို့ချပေးတတ်မူ လုပ်ငန်းစဉ်များ	အဆိုပြုသူ (အမျိုးသားများ/ အမျိုးသမီးများ/ အငယ်အရွယ် အမျိုးသား)	အခန်းကဏ္ဍ	ဦးစားပေး အဆင့် သတ်မှတ်ချက်	အကျိုးပင်စားရရှိသူ နှင့် ဖွန်းဖြောင့်အရေအတွက်			
					ကျား	မ	စုစုပေါင်း	
၀	လွန်ကဲလွန်လွန်	အမျိုးသား+အမျိုးသမီး	အခြေခံအဆောက်အအုံ	၇	၇၅၂	၁၀၇၅	၁၇၇	၃၀၉
၂	ကျေးရွာအတွက် အခြေခံအဆောက်အအုံ	"	"	၃	၁၅၀	၁၅၀	၃၀၀	၃၀၉
၃	ကျေးရွာအတွက် အခြေခံအဆောက်အအုံ	"	"	၃	၆၀	၆၀	၁၂၀	၃၀၉
၄	ကျေးရွာအတွက် အခြေခံအဆောက်အအုံ	"	"	၄	၁၈၀	၁၈၀	၃၆၀	၃၀၉
၅								

၁။ လူထုစီမံကိန်း၏ လာမည့် (၄) နှစ်အတွက် အကျိုးပင်စသော ဦးစားပေး ပို့ချပေးတတ်မူ လုပ်ငန်း အစီအစဉ်များအားဖော်ပြပါ။

အဆင့်	ကျေးရွာအတွက် ဦးစားပေး ပို့ချပေးတတ်မူ လုပ်ငန်းစဉ်များ	အဆိုပြုသူ (အမျိုးသားများ/ အမျိုးသမီးများ/ အငယ်အရွယ် အမျိုးသား)	အခန်းကဏ္ဍ
၀	ကျေးရွာအတွက် အခြေခံအဆောက်အအုံ	အမျိုးသား	Livelihood
၂	ကျေးရွာအတွက် အခြေခံအဆောက်အအုံ	အမျိုးသမီး	Livelihood
၃	ကျေးရွာအတွက် အခြေခံအဆောက်အအုံ	အမျိုးသား+အမျိုးသမီး	Livelihood
၄			
၅			

စုစုပေါင်း စာရင်းအား အောက်ဖော်ပြပါအတိုင်း ဖော်ပြပါ။

အမည် အိန်အောင်မြင် လက်မှတ် [Signature] ရက်စွဲ ၄. ၁၁. ၂၀၁၉

[Type text] Page 13 11

ဘဏ္ဍာအလိုက် ဦးစားပေးလုပ်ငန်းချုပ်စာရင်း

ကဏ္ဍ	ဦးစားပေးအဆင့်	လုပ်ငန်းအမျိုးအစား	အဆိုပြုသူ(အမှန်ဖြစ်ရန်)			ခုနှစ်	၆၁၁၂၂၆၃၂ :	
			ကျား	မ	ကျား+မ		ထောက်ပံ့ပည့်အဖွဲ့အစည်း (သို့) ဌာန	မှတ်ချက်
အပြန်အလှန်ထောက်ပံ့ကဏ္ဍ (လမ်း/ငါးတား/ရေလိုရေမလုံအရေး)	၀	မီးလခွေးလှေလှေ			^	၂၀၂၀		
	၂	ရေကန်ဖြန့်ဖြူးခြင်း			^	၂၀၂၀		
	၃							
	၄							
	၅							
လူမှုဖွံ့ဖြိုးရေးကဏ္ဍ (ပညာရေး/ ကျန်းမာရေး နှင့် ဆိုင်ရာအထောက်အပံ့များနှင့် အခြားလိုအပ်ချက်များ)	၀							
	၂							
	၃							
	၄							
	၅							
သက်တမ်းပိုမိုကျန်းမာရေးကဏ္ဍ (ပိုက်ဆံ/ ဝန်ထောက်များ နှင့် ဆိုင်ရာ အထောက်အပံ့များ နှင့် အခြား လိုအပ်ချက်များ)	၀	ရေအောက်			✓	၂၀၂၀		
	၂	ခက်ခဲပြင်ဆင်ရေး			✓	၂၀၂၀		
	၃	ဆွေးနွေးချက်			✓	၂၀၂၀		
	၄							
	၅							
သဘာဝဘေးအန္တရာယ် လျော့နည်းရေး ကဏ္ဍ	၀							
	၂							
	၃							
	၄							
	၅							
အခြားကဏ္ဍ (အစားအသောက်များ/ လိုအပ်ချက်များ နှင့် အထောက်အပံ့များ နှင့် ဆိုင်ရာ အထောက်အပံ့များ နှင့် အခြား လိုအပ်ချက်များ)	၀							
	၂							
	၃							
	၄							
	၅							