

ပြည်ထောင်စုသမ္မတ မြန်မာနိုင်ငံတော် အစိုးရ
စိုက်ပျိုးရေး၊ မွေးမြူရေးနှင့် ဆည်မြောင်းဝန်ကြီးဌာန
ကျေးလက်ဒေသဖွံ့ဖြိုးတိုးတက်ရေးဦးစီးဌာန
ညောင်ဦး မြို့နယ်



လူထုဗဟိုပြုစီမံကိန်း

National Community Driven Development Project

(NCDDP)



စတုတ္ထနှစ်စီမံကိန်းစက်ဝန်းကျေးရွာဖွံ့ဖြိုးရေးအစီအစဉ်

Village Development Plan (VDP)

သစ်ထောင်ကျွန်းကျေးရွာ ၊ သစ်ထောင်အုပ်စု

၂၀၁၈-ခုနှစ်

ညောင်ဦးမြို့

မာတိကာ

၁။ မြို့နယ်မြေပုံ

၂။ ကျေးရွာမြေပုံ (တည်နေရာ)

၃။ အုပ်စုတွင်ပါဝင်သောကျေးရွာများစာရင်း

၄။ ကျေးရွာအခြေခံအချက်အလက်များ (ကျေးရွာသမိုင်းကြောင်း)

၅။ လူထုပူးပေါင်းပါဝင်သော လူမှုစမ်းစစ်ခြင်းနှင့် အကဲဖြတ်ခြင်း လုပ်ငန်းစဉ် (PSA/PRA) အကျဉ်းချုပ်ဇယား

၆။ ကျေးရွာဖွံ့ဖြိုးရေး အစီအစဉ်အတွက်အသုံးပြုခဲ့သော PRA tools များနှင့် တစ်ခုချင်းစီအတွက် သုံးသပ်ချက်များ (အသုံးပြုခဲ့သော PRA tools တစ်ခု ချင်းစီ၏ အမည်များရေးရန်)

(၆-၁) လူမှုရေးအရင်းအမြစ်ပြုမြေပုံနှင့်သုံးသပ်ချက်

(၆-၂) ဥစ္စာဓနပိုင်ဆိုင်မှုခွဲခြားခြင်းနှင့်သုံးသပ်ချက်

(၆-၃) အဖွဲ့အစည်းချိတ်ဆက်မှုနှင့်သုံးသပ်ချက်

(၆-၄) ရာသီခွင်ပြ ပြကွဲဒီနီနှင့်သုံးသပ်ချက်

(၆-၅) ကျား/မရေးရာပင့်ကူနှင့်သုံးသပ်ချက်

(၆-၆) ပြဿနာသစ်ပင်နှင့်သုံးသပ်ချက်

(၆-၇) ကျား/မပိုင်ဆိုင်မှုသုံးသပ်ဆန်းစစ်ခြင်း(အရင်းအမြစ်သုံးစွဲမှုနှင့်အရင်းအမြစ်ထိန်းချုပ်မှုပြဇယား)

၇။ ကော်မတီဝင်များရွေးချယ်ခြင်းနှင့် ကျေးရွာဖွံ့ဖြိုးရေးအစီအစဉ်ဆောင်ရွက်မှုမှတ်တမ်းခါတ်ပုံများ (၂-၃ ပုံထက်မပိုရ)

၈။ ကျေးရွာအချက်အလက် (ပုံစံ-၁)

၉။ စီမံကိန်းစက်ဝန်းအချိန်ဇယား (ပုံစံ-၂)

၁၀။ ကျေးရွာဖွံ့ဖြိုးရေး ဦးစားပေးအစီအစဉ် (ပုံစံ-၃)

၁၁။ အစည်းအဝေးမှတ်တမ်းများ

၁၂။ ကဏ္ဍအလိုက်ဦးစားပေးဖွံ့ဖြိုးရေးလုပ်ငန်းစဉ်များ

ညောင်ဦးမြို့နယ် မြေပုံ

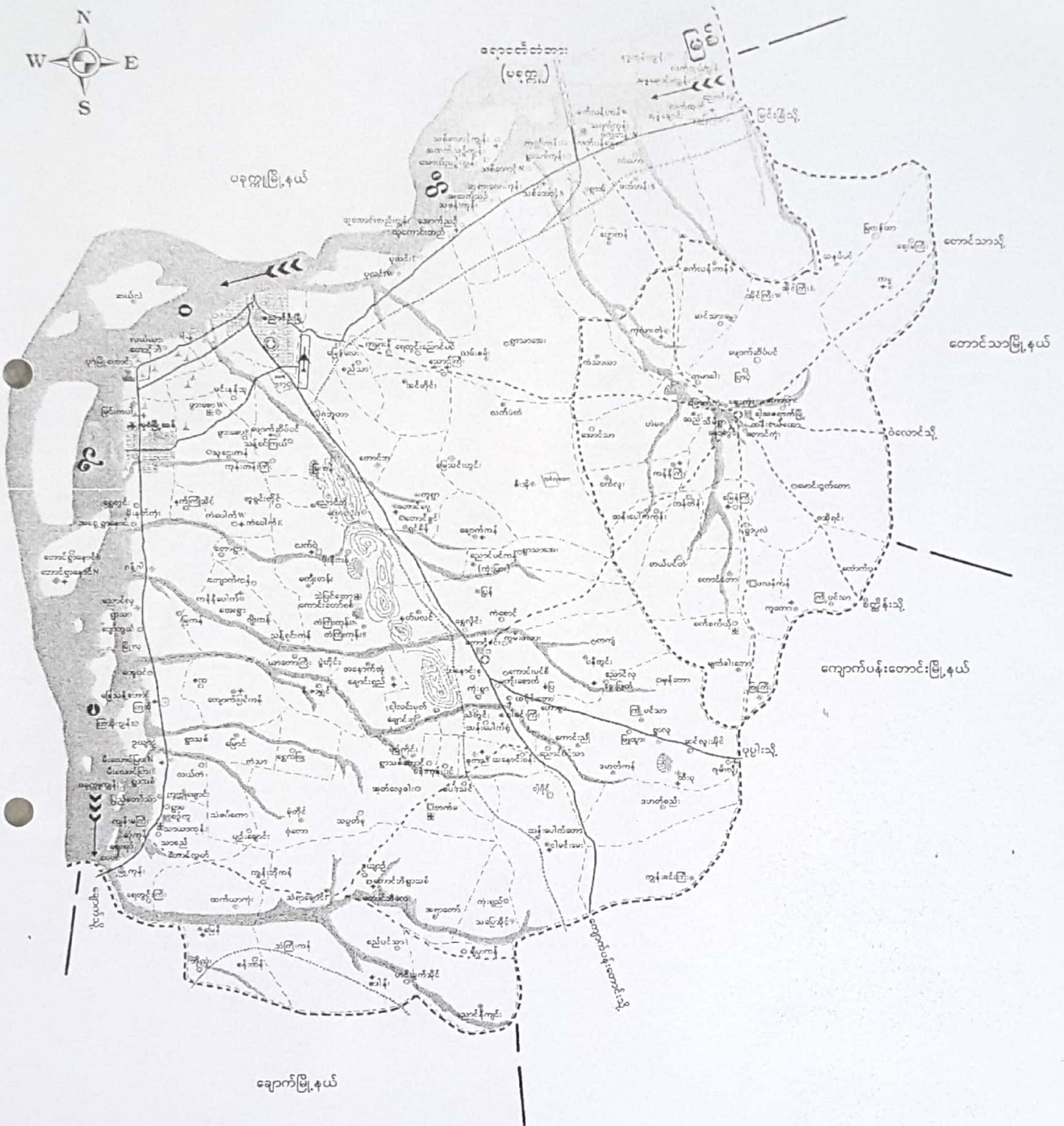

၅ ခြံအဝယ်စာ

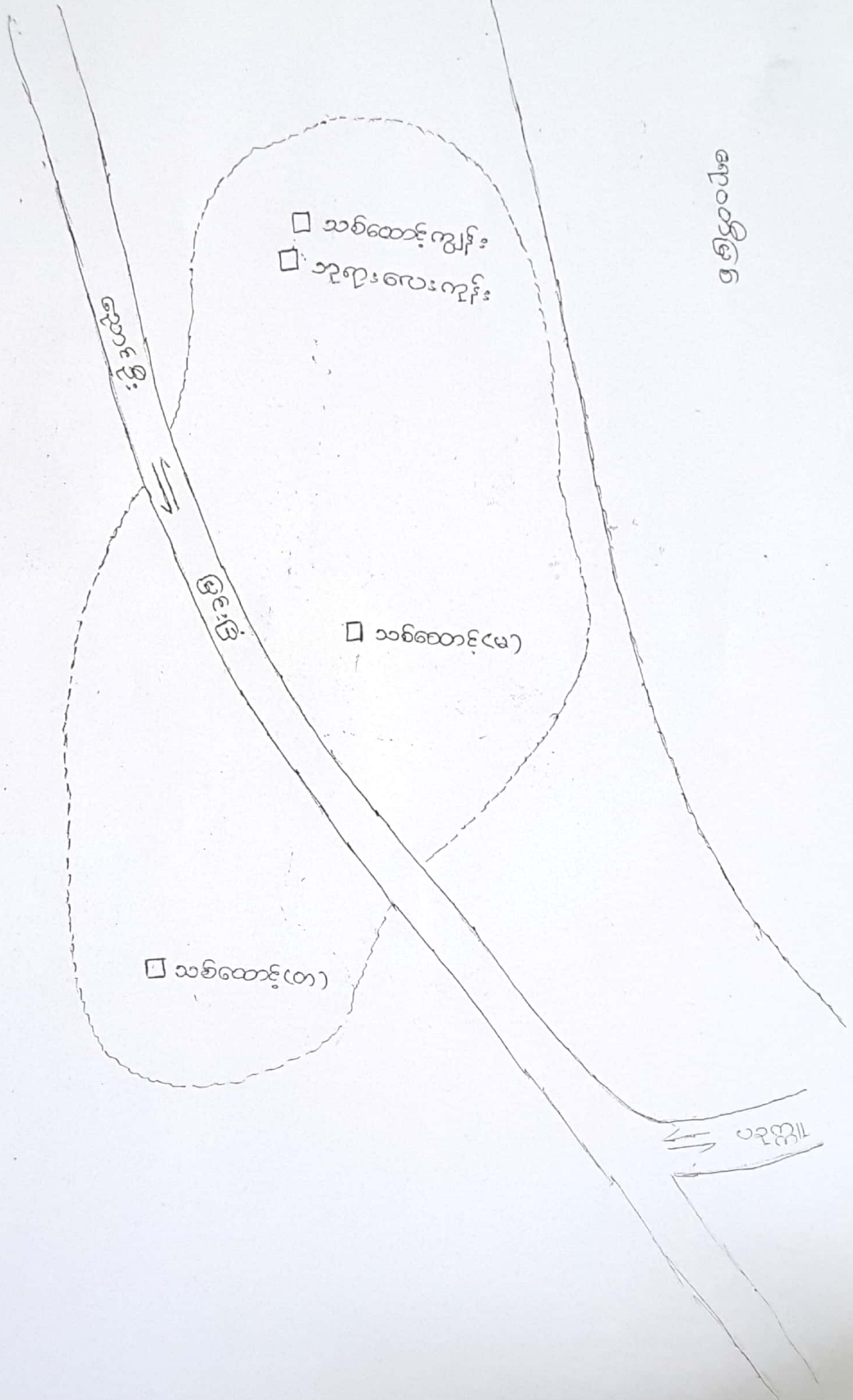

သစ်ထောင့် အုပ်စုတွင် ပါဝင်သော ကျေးရွာများ

၁) သစ်ထောင့် (တ)

၂) သစ်ကောင် (မ)

၃) သစ်ထောင့် ကျွန်း

၄) ဘုရားစေးကျွန်း

သစ်ထောင်စွဲများရေးရွာသီချင်းများ

- ၁၉၈၇ (၇၁) လပိုင်းတွင် ရွှေဘိုဘက်မှ ယခုလက်ရှိ ကျေးဘက်သို့

ရွှေ.မြောင်း.ခံ.ကြာသည် - ကမ်းပါးမြို့ (ရေတိုက်ခား) ဆာဘကြောင့် ရွှေ.မြောင်း.ခံ. -

- ပါတီကားစီး လက်ထက်တွင် ပိုင်းကွက်စိတ်ရိုက်ပေး ခဲ့သည်။

ရွှေ.မြောင်း.ခံတွင် ဆွမ်ဆာတ်နှင့် ကြွေ့.ခါး.ဘောကြောင့် ဒေသိဒ္ဒကွေ့ကောက်ခဲ့သည်

- သစ်ထောင်နယ် - ကမ်းပါးမြို့ / ရေတိုက်ခား ဆာဘကြောင့် လုပ်ကွက်ပျောက်ခဲ့သည်။

- ယခုလက်ရှိမှာ လုပ်ကိုင်ခား. ဓားကန်. ခြေကွက်. ရေပေ (ရေကန်. ယု. ကျ) -

ကို. ဘူး. ပိုင်. စ. မွေ. က. ဖြစ်. လုပ်ကိုင်ခား. ဓားကန်. ရေခိုင်တာ (၂၁၂၅. လောက်သာရှိသည်။

- ကျန်လျှောက်လုံး. ဟာ. လယ်. ဟာ. - ဟာ. လုပ်ကိုင်ခား. ဓားကန်. ကြာသည်။

လမ်း. ဝံ. တား. မြို့. ဖြစ်. ဖြစ်. လက်လုပ်လက်ခား. လုပ်ကိုင်ခား. ဓားကန်. ကြာသည်။

- ကုန်သွယ်ရေး ကြောင့် ခြေပေ. လုပ်ကွက်နည်း

စဉ်	အကြောင်းအရာ	ရက်စွဲ	ဦးတည်အုပ်စု	တာဝန်ကောက်ယူ			အဓိကဆွေးနွေးချက်
				ကျား	မ	ပေါင်း	
၁.	ကျေးရွာလူမှုရင်းမြစ် ဝယ် နံပါတ် မြေပုံ (social map Resource map)	၁၃.၇.၂၀၁၈	ကျေးရွာပုဂ္ဂိုလ်၊ ကျေးရွာသားများ၊ ကျေးရွာခံစားပိုင်များ	၂၄	၄၁	၆၅	ကျေးရွာနယ်နိမိတ် အတွင်းရှိ အိမ်ခြေ၊ လယ်မြေဧရိယာ၊ ဆင်း၊ ဘုရား၊ ယုတ်၊ များ၊ စသော ကျေးရွာ၏ လက်ရှိ အခြေအနေနှင့် ပိုင်ဆိုင်မှု၊ အခြေအနေများကို ရေးဆွဲဖော်ထုတ် ပါသည်။
၂.	ရာသီဥတု ကြည့်စာတမ်း (Seasonal Calendar)	၁၃.၇.၂၀၁၈	ကျေးရွာသူ၊ ကျေးရွာသားများ၊ ကျေးရွာခံစားပိုင်များ	၂၄	၄၁	၆၅	ရာသီဥတုပြောင်းလဲမှုများ၊ လယ်ယာလုပ်ငန်းများ၊ စွဲ၊ မြေရေးလုပ်ငန်းများ၊ ဝမ်းစာ ယူလုံမှုနှင့် ပွဲတော်များ
၃.	ကျေးရွာ၏ ဖွံ့ဖြိုးရေး အဆင့်မြှင့်တင်ရေး (Metric Ranking)	၁၃.၇.၂၀၁၈	အမျိုးသားအုပ်စု၊ အမျိုးသမီးအုပ်စု	၂၄	၄၁	၆၅	ကျေးရွာသူကျေးရွာသားများ၏ ကျေးရွာအတွက် အဓိက လိုအပ်သော စီမံကိန်းလုပ်ငန်းများကို ညှိနှိုင်းတိုင် ဖော်ပြ ဆွဲချက်ပါသည်။

လူထုပေါင်းစုံပါဝင်သော လူမှုစာနိုးစစ်ခြင်းနှင့် အကဲဖြတ်ခြင်းလုပ်ငန်း

(PSA / PRA) အကျဉ်းချုပ်ဇယား

ကျေးရွာ -

စဉ်	အကြောင်းအရာ	ရက်စွဲ	ဦးတည်အုပ်စု	ဝက်စာအုပ်			အဓိကဆွေးနွေးချက်
				ကူး	မ	ပေါင်း	
၄	အဖွဲ့အစည်း ချိတ်ဆက်ပုံ (Venn Diagram)	၁၄.၉.၂၀၁၈	ကျေးရွာသူ၊ ကျေးရွာသားများ ကော်မတီဝင်များ ကျေးရွာအုပ်ချုပ် ရေးအဖွဲ့ဝင်များ	၂၄	၄၁	၆၅	ကျေးရွာအတွင်းတွင် ရှိနေ သော လူမှုအဖွဲ့အစည်း နှင့် ကျေးရွာလူထုအကြား ချိတ်ဆက်မှုကို ဖော်ပြ နိုင်သောအောင် ဖော်ပြ နိုင်ခဲ့သည်။
၅	လူမှုစီးပွားအ ဆင့်အစဉ်စာ ခြင်း (Wealth Ranking)	၁၄.၉.၂၀၁၈	ချမ်းသာသော အလယ်အလတ် ဦးစီးဦး	၂၄	၄၁	၆၅	ကျေးရွာအတွင်းရှိ လူများ ကြား ငွေကြေး ပစ္စည်းဥစ္စာ နေအိမ်အား ဦးစိုင်းနှင့် အ ခွဲခြားခြင်းဖြင့် ကျေး အတွက် လိုအပ်သည့်ထိ ရရှိရေး အစီအစဉ်များ ထည့်သွင်းစဉ်းစားနိုင် ရမည်။
၆	ပင့်ကူအိမ် ကွန်ယက် (Spider Web)	၁၄.၉.၂၀၁၈	ကျေးရွာသူ၊ ကျေးရွာသားများ အမျိုးသားအုပ်စု အမျိုးသမီးအုပ်စု	၂၄	၄၁	၆၅	အမျိုးသားနှင့် အမျိုး သမီးများကြား အလုပ်အကိုင် ခွင့် အလမ်းတန်းတူအ ခွင့်အရ၊ ပညာသင်ကြား မှု၊ ဘဝလုံခြုံမှုစသည့် အခြေအနေအရပ်ရပ် ဆွေးနွေးခဲ့ကြသည်။

၆၆
လူမျိုးရေး အရင်းအမြစ် ဖြစ်ပေါ်

ဆွေးနွေးဆွေးနွေးဆွေးနွေး

လက်ယာခြေ၊ ဝက်တောများ၊ တောတောင်များကို ဖြိုခွဲပြီး

အသက်မွေးဝမ်းကြောင်း ဖြစ်ကြသည်။

ယောက်ျား၊ မိန်းမ၊ ကလေး၊ အရွယ်အစား မရှိဘဲ

ကျေးဇူးတင် အစီအစဉ်တော် ပျက်စီးမှုများနှင့် အဆင်မပြေမှုများ ပျက်စီးပြီး

စတုရန်းပုံသဏ္ဍာန်များ ဖြစ်ပေါ်နေပြီး ဖြစ်ပေါ်နေကြသည်။

တစ်ဖက်လုံး ပုဒ်အသံကို ကွပ်ကဲမှုများ ဖြစ်ကြသည်။

တိုးတက်မှု လိုအပ်ချက်များမှာ -

လျှင်စစ်စီး -

စီးပွားရေး နည်းပညာ။

ပူးပေါင်း၍ အလုပ်တစ်ခု ဆင်၊

ဥစ္စာ ဓန ပိုင်ဆိုင်မှု ခွဲခြားခြင်း (၆-၂)

ကျေးဇူးတင်အားဖြင့် = သစ်ထောင့်အားဖြင့်

အုပ်စု အမည် = သစ်ထောင့်

ရက်စွဲ = 14.9.18

စဉ်	အုပ်စု	ပိုင်ဆိုင်မှု	အိမ်ထောင်စု	ရာခိုင်နှုန်း
၁	မပြေလည်ဆုံး အုပ်စု	ထိုက်အိမ်၊ သွယ်မိုး၊ အိမ်အရပ်၊ ဆိပ်၊ ဆိုင်ကယ်၊ မုန့်	၁၀	၁၀%
၂	ပြေလည်သောအုပ်စု	ထင်္ဂုအိမ်၊ သွယ်မိုး၊ မြေး၊ မြေး၊ ဆိုင်ကယ်၊ မုန့်	၂၅	၂၅%
၃	အသင့်အတင့်ပြေလည်သောအုပ်စု	ထင်္ဂုအိမ်၊ ထိန်းဂွက်မိုး၊ ပုံ၊ မုန့်	၃၅	၃၅%
၄	မပြေလည်သော အုပ်စု	မြေး၊ စား၊ ယုတ်သား	၂၅	၂၅%
၅	နှစ်ပေါင်းသော အုပ်စု	အိမ်၊ မုန့်	၂	၂%

၃၅၅ ရေကြွယ်ဝမှု ရယူစား ဆွေးနွေးသုံးသပ်ချက်

ကျေးဇူးတင် နှစ်ပါးသော အုပ်စုတွင် ရွာအိမ်တောင်စု (၂၀၀၁.၀)

သည် ဆင်းရဲနွမ်းပါး ကြသည်။ ဆင်းရဲနွမ်းပါးသည် အကြောင်းမှာ

ရေကောင်း ၊ ကျတမ်းလုပ်ငန်းများ များသောကြောင့် ဖြစ်သည်။ ပုံမှန်ဝင်ငွေ

မရှိသောကြောင့် လျှော့ပတ်တက်သည်။ ထို့ကြောင့် ကျေးဇူးတင် ဖွံ့ဖြိုး

● တိုးတက် မှုကို ရရှိစေရန် စီမံကိန်းများ အလုပ်အကိုင် အခွင့်အလမ်း

များ ပေးများ ရန်လိုအပ်ပါသည်။

အဖွဲ့အစည်း ချိတ်ဆက်ပြီ ဗန်းကားချုပ် (၆-၃)

ကျေးရွာ - သာစတောင့် ယျာ

အုပ်စု - သာစတောင့်

ရက်စွဲ၊ 14.9.18



ပါဝင်ဆွေးနွေးသူများ - ကျေးရွာလူထု

အဖွဲ့ အစည်း ချိတ်ဆက်မှု ဖြစ်ပေ

ကျွေးမွေးခြင်း နှင့် ဆား၊ စစ်ခြင်း

ကျေးဇူး ချွေးတွင် ဂုဏ်အင်အား များစွာ ပို့ဆောင်လျက် ကိုင်ကြံသည်။

ကျေးဇူးတွင်လည်း ဂုဏ်အင်အား များစွာ နှင့် လျက်ကိုင်ဆောင်ရွက်ကြသည်။
ကိုလည်း တွေ့ရသည် ထိုအဖွဲ့အစည်း များမှာ

လူငယ် အဖွဲ့၊ နှစ်ရက် ကျင်းပမှု အဖွဲ့၊ ဂုဏ်ထူး ဂုဏ်ထူး၊ ဒီဂရီနှင့် ကလေးဆိုင်
ရှောင်ရေး၊ ကျောင်းကော်မတီ၊ ရေကော်မတီ၊ ကျန်းမာရေး အဖွဲ့၊

ဆယ်စု အဖွဲ့၊ ဖြစ်ပေါ်ရေး - Part Myanmar၊ ဒီဂရီကော်မတီ
စသည်ဖြင့် အဖွဲ့အစည်း များရှိသည်။ ထိုအဖွဲ့အစည်း များသည်

ဂုဏ်အင်အား များစွာ ချိတ်ဆက် အလုပ် လုပ်ကြံသည်။ စခန်း အဖွဲ့ များ
ပေါ်ပေါက်လာပါကလည်း သက်ဆိုင်ရာ အဖွဲ့အစည်း များ နှင့် ချိတ်ဆက်
ဆောင်ရွက်လျက် ကြံပါသည်။

ရာသီခွင်ပြ ဖြန့်ဝေခြင်း ဆွေးနွေးသုံးသပ်ချက်

လယ်ယာ၊ ထွက်တက်၊ အဓိကလုပ်ငန်း

အခြားဝင်ငွေရရှိမှု တံငါလုပ်ငန်း

လယ်ယာလုပ်ငန်းမှ အပ အခြားလုပ်ငန်းများ နှင့်လုံလောက်မှုမရှိပေ။

ရာသီခွင်တော်ပြန်မှုကြောင့် လယ်ယာလုပ်ငန်းများ အဆင်မပြေခြင်း။

လုပ်အားခတိုးတူမရှိခြင်း။ အားလပ်ချိန်များမရခြင်း။

စသည် အချက်များကို သိရှိရသည်။

ထို့ကြောင့် လုပ်အားခတိုးတူရရှိရန်၊ အမျိုးသားများမှ တာဝန်ခွဲ

မှု ယူမှုနှင့် ကျား၊ မရွေးရာ သိမြင်လာအောင် ဆွေးနွေးတင်

ပြသပါသည်။

സംഖ്യ: 16 രൂപ: 16 പരസ്പരം ക്രമം: 16-16 (6-9)

കുറിപ്പ് - ചിത്രം

സംഖ്യ: 16 - ചിത്രം

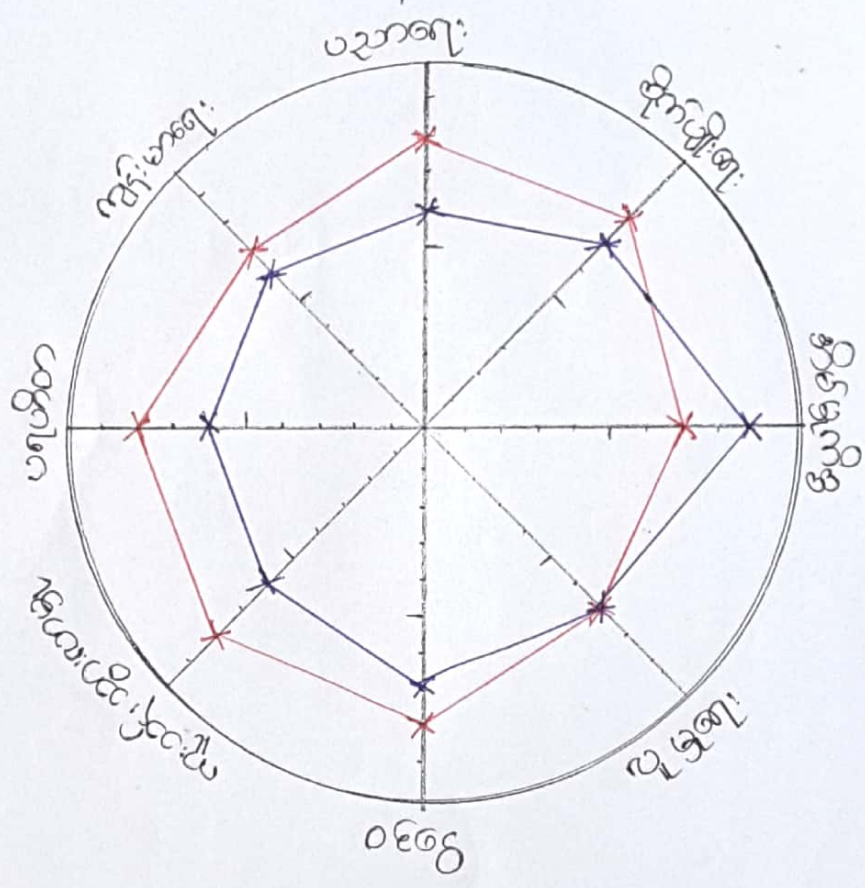

— പുറം
— 16

ဖွဲ့ကူအိမ် သုံးသပ်ချက်

အမျိုးသမီးများ၏ လုပ်ငန်းခွင်၊ ဆုံးဖြတ်ချက်ချခွင့်၊ ပါဝင်ခွင့်

အားပေးသည်။ ။ ၃၂၈ - အမျိုးသားများ၏ လွှမ်းမိုးထားမှု။ ။

အမျိုးသမီးများသည် ဝင်ငွေရသော အလုပ်တွင် ပါဝင်ပြီး အိမ်ထောင်

ကိစ္စ များဖြင့်သာ အချိန်ကုန်နေတက်ခြင်း၊ ပညာရေး၊ ပါဝင်ခြင်း

ပြောရုံဆိုရုံ မရှိ ခြင်း၊ ဖြစ်နေတက်ကြသည်။ ။

ကျေးဇူးများတွင် အမျိုးသမီးများ အသိပညာပေး ဆွေးနွေး ပွဲများ

ဖွဲ့လုပ်ခြင်းနှင့် နှင့် လုပ်အားခများ တစ်တူပေးခြင်း ဖွဲ့ဖြိုးရေး လုပ်ငန်း

ဆောင်ရွက်ရာတွင် အမျိုးသမီးများ၏ စွမ်းဆောင်ရည် ဖြင့်တင်နိုင်

မည်ဖြစ်သည်။ ။ ။

ပြဿနာ သစ်တော (၆-၆)

ကျေးဇူး - သစ်တောရှင်အို:

ကျေးဇူးအုပ်စု - သစ်တောရှင်



ပြဿနာသစ်ပင်

ဆုံးသပ်ခြင်း

- * ပြဿနာသစ်ပင်လျှင် ဆွဲခြင်းကြောင့် လျှော့ကွပ်ကဲခြင်းသည် အခက်အခဲများ ပေါက်ပွားခြင်း ချက်များကို အခြေခံ၍ ဆုံးသပ်ခြင်း
- * လျှော့ကွပ်ကဲခြင်း အခက်အခဲများကို ဖော်ထုတ်နိုင်ရန်အတွက် ဖွဲ့စည်းခြင်း
- * လျှော့ကွပ်ကဲခြင်း ဖွဲ့စည်းခြင်း အခက်အခဲကို အားလုံးပေါင်း၍ စာရေးဆရာက အဓိကကျသော လုပ်ငန်းများကို လျှော့ကွပ်ကဲခြင်း အခက်အခဲအဖြစ် အရသာ အခက်အခဲ ပြဿနာများကို ဖွဲ့စည်းခြင်း အခက်အခဲ အဖြစ် လုပ်ကိုင် ဆောင်ရွက်ခြင်း ဖြစ်ခြင်း
- * ဆင်းရဲနွမ်းပါးသော အခက်အခဲကို ဦးစားပေးဖော်ထုတ်ပေးခြင်း
- * လျှော့ကွပ်ကဲခြင်းသည် အခက်အခဲ ပြဿနာများကို ဦးစားပေးဖော်ထုတ် ခြင်းပေါ်၍ ဖြစ်သည်။

“ ပိုင်ဆိုင်မှု ဆုံးစစ်ခြင်း ”

အော့ဂွေ သုံးသပ်ချက်

အမျိုးသား၊ အမျိုးသမီး ပိုင်ဆိုင်မှု ပြုရသော ကိုအဖွဲ့ ငြိမ်းအေး ဖြစ်
အမျိုးသား များ ပိုင်ဆိုင်မှု ၊ ဆုံးဖြတ်ခိုင်မှု ၊ ထိန်းချုပ်မှု များ ရှိသကဲ့သို့
အမျိုးသမီး များတွင်လည်း ပိုင်ဆိုင်မှု ၊ ဆုံးဖြတ်ခိုင်မှု ၊ ထိန်းချုပ်ခိုင်မှု
များ ရှိသကဲ့သို့ ဖေရာတိုင်းတွင် အစည်းအဝေး များနှင့် အကောင်အထည်
ကျပ်ဆောင် ခိုင်မှု များတွင် အမျိုးသား များနှင့် တန်းတူ အခွင့်အရေး
များ ရရှိရောင်း အော့ဂွေ တစ်ပြုထား ပါသည်။

၁။	ဦးကျော်စွာလစ:	ကျေးဇူးစင်/အောက်ခေါင်းအောက်	သစ်တောင်ကျွန်း	၀၉-၇၈၇၈၇၇၄၈၃
၂။	ဒေါ်လဲ့လဲ့ဝင်း	ကျေးဇူးစင်/အောက်ခေါင်းအောက်	"	၀၉-၄၇၇၅၀၇၇၃၇
၃။	ဦးဖြူဘိန်း	ဝယ်ယူရေးအဖွဲ့အစည်း	"	၀၉-၄၄၀၃၀၇၆၉၉
၄။	ဒေါ်ဝင်းနု	မှတ်တမ်းတိုင်း	"	၀၉-၇၉၄၈၈၁၃၉၉
	-	အဖွဲ့ဝင်	"	
၅။	ဦးမင်းကြည်	အောင်မြင်စွာဖြန့်ဖြူးရေး	"	-
	-	အဖွဲ့ဝင်	"	
၆။	ဒေါ်အေးအေး	အဖွဲ့ဝင်	"	-
	-	အဖွဲ့ဝင်	"	
၇။	ဦးကြည်တင်	လည်ထပ်တိုင်းသိမ်းရေး	"	-
	-	အဖွဲ့ဝင်	"	
၈။	ဒေါ်စုစု	အဖွဲ့ဝင်	"	၀၉-၇၅၉၀၃၀၇၃
၉။	ဒေါ်ဦးမိုးဖြူ	အဖွဲ့ဝင်	"	-
၁၀။	ဦးဝင်းမောင်	အဖွဲ့ဝင်	"	၀၉-၄၇၇၅၀၇၇၃၇
၁၁။	ဒေါ်တင်တင်	အဖွဲ့ဝင်	"	၀၉-၃၅၈၆၀၉၁၃
၁၂။	ဦးမင်းဇော်	အဖွဲ့ဝင်	"	၀၉-၄၇၇၅၀၇၇၃၇
၁၃။	ဒေါ်တင်စု	အဖွဲ့ဝင်	"	၀၉-၇၈၆၀၇၄၃၆၃
၁၄။	ဦးဦးစောလစ	ကျေးဇူးစင်	"	၀၉-၄၅၇၉၈၉၉၅၉

ကော်မတီဝင်များ ရွေးချယ်ခြင်း နှင့် ကျေးရွာဖွံ့ဖြိုးရေးအစီအစဉ်
ဆောင်ရွက်မှု မှတ်တမ်းဓာတ်ပုံများ

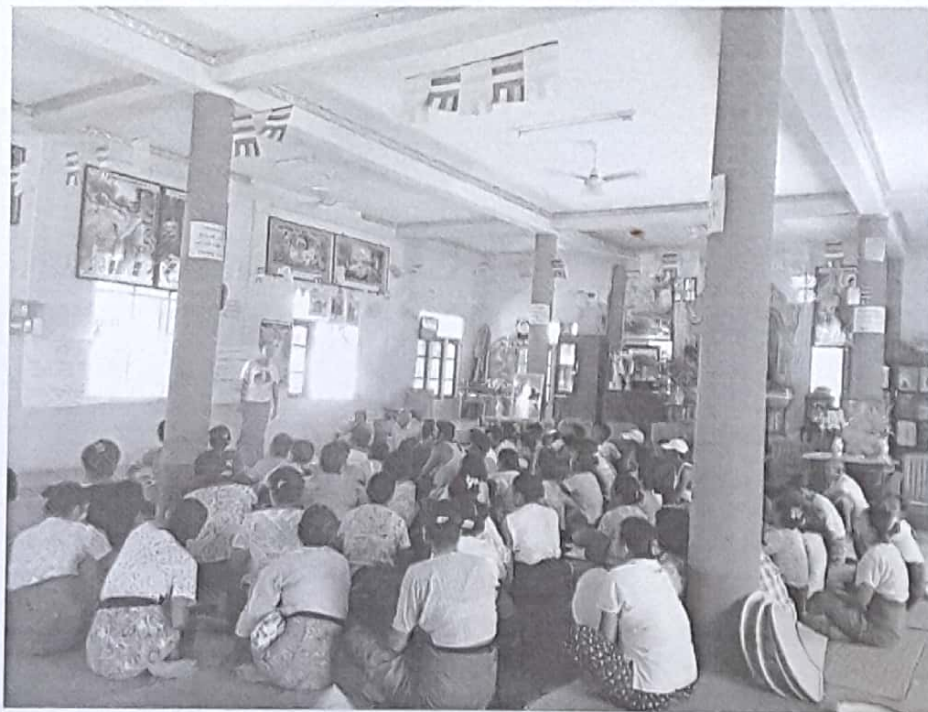



လူထုပဟိုပြုစီမံကိန်း

ပုံစံ-၁ ကျေးရွာအခြေခံအချက်အလက်များ (Form PC 1)

၇

လမ်းညွှန်ချက်/ ကျေးရွာတစ်ရွာသို့ ပထမဆုံး မိတ်ဆက်ခရီးသွားရောက်သောအခါ လူထုစည်းရုံးရေးမှူးသည် ကျေးရွာခေါင်းဆောင်များအားကျေးရွာအချက်အလက်များကိုပေတ္တာရပ်ခံ၍တောင်းခံရသည်။ ဤအချက်အလက်များကိုစီမံကိန်းမိတ်ဆက်အစည်းဝေးမတိုင်မီတောင်းခံရမည်။ စီမံကိန်းမိတ်ဆက်အစည်းဝေးတွင် လူထုစည်းရုံးရေးမှူးသည် ဤအချက်အလက်များအားစစ်ဆေးပြီးမှန်ကန်အောင်ပြုလုပ်ရမည်။ ပြီးနောက်တွင် လူထုစည်းရုံးရေးမှူးမှ သတင်းအချက်အလက်ထဲသို့ Tablets မှ တဆင့်ဖြည့်သွင်းရမည်။

ကျေးရွာအုပ်ချုပ်ရေးမှူးအမည် ဦးသန်းမိုး	ကျေးရွာအုပ်ချုပ်ရေးမှူး ၏ဖုန်းနံပါတ် ၀၉/၂၅၅၀၇၀၄၆၅	လူထုစည်းရုံးရေးမှူး၏အမည် ဦး ဖြူလေး
ပြည်နယ်/တိုင်းဒေသကြီး ဗဟိုဌာန	မြို့နယ် ညောင်ဦး	ကျေးရွာအုပ်စုအမည် ကျေးရွာအုပ်စုအမည်

က. လူဦးရေ

လူမျိုးစု	အိမ်ထောင်စုအရေအတွက်	ကိုးကွယ်သည့်ဘာသာ	အိမ်ထောင်စုအရေအတွက်
လူမျိုးစု (၁) မြန်မာ	၁၁၅	ဘာသာ(၁) ဗုဒ္ဓ	၁၁၅
လူမျိုးစု (၂) -----		ဘာသာ(၂) -----	
လူမျိုးစုရော -----		ဘာသာရော -----	

	အမျိုးသား (အရေအတွက်)	အမျိုးသမီးအရေအတွက်
လူဦးရေ	၁၈၆	၂၇၈
အိမ်ထောင်ဦးစီး	၉၈	၁၇၂

(ခ) လက်လှမ်းမီအသုံးပြုနိုင်သည့်အဆောက်အဦများ

စာသင်ကျောင်း	အမှတ်ခြစ်ပါ	ကျန်းမာရေး	အမှတ်ခြစ်ပါ	ဘာသာရေးအဆောက်အဦ	အမှတ်ခြစ်ပါ
အထက်တန်းကျောင်း	<input type="checkbox"/>	ဆေးရုံ	<input type="checkbox"/>	စေတီ	<input checked="" type="checkbox"/>
အလယ်တန်းကျောင်း	<input type="checkbox"/>	ကျန်းမာရေးဌာန	<input type="checkbox"/>	ဘုန်းကြီးကျောင်း	<input checked="" type="checkbox"/>
မူလတန်းကျောင်း	<input checked="" type="checkbox"/>	ကျန်းမာရေးဌာနခွဲ	<input type="checkbox"/>	ဟိန္ဒူဘုရားကျောင်း	<input type="checkbox"/>
မူကြိုကျောင်း	<input type="checkbox"/>	ဆေးပေးခန်း	<input type="checkbox"/>	ခရစ်ယာန်ကျောင်း	<input type="checkbox"/>
အခြား	<input type="checkbox"/>	အခြား	<input type="checkbox"/>	ဗလီ	<input type="checkbox"/>
				အခြား	<input type="checkbox"/>
မှတ်ချက်		မှတ်ချက် နှင့်အညီ ဖွား ဘုရားမရေ၊ ဝိုင်း၊ ဟေ		မှတ်ချက်	



လူထုဗဟိုပြုစီမံကိန်း

(၈) ကျေးရွာတွင် ဖွဲ့စည်းထားသော အဖွဲ့အစည်းများ
လူထုဗဟိုပြုစီမံ ကိန်းမတိုင်မီ ဤကျေးရွာတွင် ကျေးရွာဖွံ့ဖြိုးရေးအတွက် အစိုးရ(သို့)ရွာသားများကိုယ်တိုင်(သို့) စီမံကိန်းတစ်ခုခုမှ
ဖွဲ့စည်းထားသည့် အဖွဲ့အစည်းများရှိပါသလား။

- (၁) ~~သုခုမ၊ ဝေဟန~~-----
- (၂) ~~ပျံပေါ်မီးလင်း၊ နက္ခတ်~~
နက္ခတ်၊ ဘဝမီး၊ ရေ၊ ရာ

ကျေးရွာခေါင်းဆောင်

အမည် ဦးသန်းဖြူ

လက်မှတ်  နေ့စွဲ ၁၉.၃.၂၀၁၉

လူထုစည်းရုံးရေးမှူး

အမည် ဦးဖြူဝေလင်း

လက်မှတ်  နေ့စွဲ ၁၉.၃.၂၀၁၉

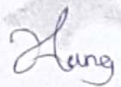
ဦးအောင်ဇင်ဇိုင် ၁၉.၃.၂၀၁၉



လူထုဝန်ထမ်းချုပ်ကြီး

၆. ဘာသာရေးကုန်ကျစရိတ် လျာထားအပ်အပ်၍ ရေးခဲ့ခြင်း	၈.၆၅၀၁၆	၈၂၆.၅၅၆	၉	၆	၁၅	၁၅	၆၈
၆. ငွေကြေး/ထိန်းသိမ်းရေးအပ်၍ ရေးခဲ့ခြင်း	၈.၆၅၂၀၆	၈.၆၅၂၀၆	၉	၆	၁၅	၁၅	၆၈
၇. စီမံကိန်းလုပ်ငန်းခွဲ ဝန်ထမ်းများ စောင့်ကြည့်လေ့လာအပ်အပ်အား	မရှိ	မရှိ	မရှိ	မရှိ	မရှိ	မရှိ	မရှိ
၇.၁။ အစည်းအဝေး၊ ပထမအကြိမ်	၂၀.၆၅၂၀၆	၂၀.၆၅၂၀၆	၉	၆	၁၅	၁၅	၆၈
၇.၂။ အစည်းအဝေး၊ ဒုတိယအကြိမ်	၂၈.၆၅၂၀၆	၂၈.၆၅၂၀၆	၉	၆	၁၅	၁၅	၆၈
၇.၃။ အစည်းအဝေး၊ တတိယအကြိမ်	၁၀.၇၅၂၀၆	၁၀.၇၅၂၀၆	၉	၆	၁၅	၁၅	၆၈
၈. စီမံကိန်းလုပ်ငန်းခွဲ အပြီးသတ်စစ်ဆေးခြင်း အစည်းအဝေး	၁၆.၇၅၂၀၆	၁၆.၇၅၂၀၆	၉	၆	၁၅	၁၅	၆၈
၉. လူထုဝန်ထမ်းချုပ်အစည်းအဝေး	၁၈.၇၅၂၀၆	၁၈.၇၅၂၀၆	၂၀	၇၂	၆၅	၆၅	၆၈

ပုံစံ - ၀ - ၃ ကျေးရွာဖွံ့ဖြိုးရေး ဦးစားပေးအပ်အမည် (Form PC 3)

လက်ညှိရက်၊ အသင့်(၃) ကျေးရွာမျှော်မှန်းချက်အစည်းအဝေး ပြုဆုံးသောအခါ ကျေးရွာအုပ်စုအသိုက်အဝိုက်အကျိုးကို ကော်မတီသည် လူထုစည်းရုံးရေးမှူးအကူအညီဖြင့် ဤပုံစံကိုပြည့်စုံအောင် ဖြည့်သွင်းရမည်။

လူထုစည်းရုံးရေးမှူး/ဝန်ထမ်း အမည် - **ဒွိ.ဇွိ.ဝေလင်း**

နေ့စွဲ **၁၇.၃.၂၀၁၆** စက်ဝန်းအား အမှတ်ခြစ်ပါ (✓) စက်ဝန်း(၁) စက်ဝန်း(၂) စက်ဝန်း(၃) စက်ဝန်း(၄)

ပြည်နယ်/တိုင်း မန္တလေး	မြို့နယ် ညောင်ဦး	ကျေးရွာအုပ်စု သစ်တောင်	ကျေးရွာ သစ်တောင်ကျွန်း
---------------------------	---------------------	---------------------------	---------------------------

က။ အခက်အခဲအတားအဆီးများအားဆွေးနွေးခြင်း -
ယခုလက်ရှိအခြေအနေတွင် ဤကျေးရွာဖွံ့ဖြိုးတိုးတက်ရေးအတွက် အဓိက အခက်အခဲအတားအဆီးများသည် မည်သည်များ ဖြစ်ပါသနည်း။ (အမျိုးသား/သမီး အနည်းဆုံးအခက်အခဲ ၅ ခုစီဖော်ပြပါ)

အမျိုးသား အဖွဲ့မှ တင်ပြသောအခက်အခဲအတားအဆီးများ		အမျိုးသမီး အဖွဲ့မှတင်ပြသောအခက်အခဲအတားအဆီးများ	
၀	ရေဏှန် (ဖျက်လျှင်)	၀	ဘောက်သုံး ရေအခက်အခဲ
၂	ဆေးပေးခင်း	၂	ဆေးပေးခင်း
၃	ရွာအဝင်လမ်းပြင်ဆင်ရန်	၃	လမ်းပြင်ပြင်ရန်
၄	တက္ကသိုလ်တိုက် (ပစ္စည်းစုံ)	၄	ကျောင်းဆောင် (ရှားဖျော့ဆောင်)
၅	ကျောင်းဆရာ၊ မိန်းမ၊ မှူးမတ်	၅	အိမ်တွင်း မြူ သစ်တော၊ ဖွင့် ဖွင့်ရန်

ခ။ မျှော်မှန်းခြင်း -

● နောင်လာမည် (၅) နှစ် အတွင်း ကျေးရွာဖွံ့ဖြိုးရေး မျှော်မှန်းလျာထားချက်များအား တင်ပြပါ။

အမျိုးသားအဖွဲ့မှ တင်ပြသောမျှော်မှန်းချက်များ		အမျိုးသမီးအဖွဲ့မှ တင်ပြသောမျှော်မှန်းချက်များ	
၀	ရေဏှန် (ရေဖျက်လျှင်)	၀	အိမ်တိုက်ကျရောက်လျှင် ရေ
၂	ဆေးပေးခင်း + ဆရာမရရှိရေး	၂	အလုပ်တိုက် ကျောင်းတိုး ဖြင့် ရေ
၃	ရွာအဝင်လမ်း ကတ္တရာလမ်းဖြစ်ရန်	၃	ရွာအဝင်လမ်း အဆင့် ဖြင့် ရန်
၄	တက္ကသိုလ်တိုက် အဆင့် ဖြင့် ရန်	၄	အိမ်တွင်း မြူ သစ်တော၊ ဖွင့် ဖွင့်ရန်
၅	အလုပ်တိုက် အဆင့် တိုး ဖြင့် ရန်	၅	အိမ်တိုက်မီး လေးရန်

လူထုစီမံကိန်း၏ လာမည့် (၄) နှစ်အတွက် ဦးစားပေး ဦးစားပေး ဖွံ့ဖြိုးတိုးတက်မှု လုပ်ငန်း အစီအစဉ်များအားဖော်ပြပါ။

အဆင့်	ကျေးရွာအတွက် ဦးစားပေး ဖွံ့ဖြိုးတိုးတက်မှု လုပ်ငန်းစဉ်များ	အဆိုပြုသူ (အမျိုးသားများ/ အမျိုးသမီးများ/ အမျိုးသား+ အမျိုးသမီး)	ခန့်မှန်းကုန်ကျ ဝင်ရံ	အဆိုပြုသူ၏ ဝန်ဆောင်ခ (အစီအစဉ်အတွက်)
၀	ကျွန်ုပ်တို့၏အဖွဲ့အစည်း	ကျား + မ		
၂	ကျေးရွာ၊ ကျေးရွာ၊ ကျေးရွာ၊ ကျေးရွာ	၂		
၃	ကျေးရွာ၊ ကျေးရွာ၊ ကျေးရွာ	၂		
၄	ကျေးရွာ၊ ကျေးရွာ၊ ကျေးရွာ	၂		
၅	ကျေးရွာ၊ ကျေးရွာ၊ ကျေးရွာ	၂		

ဇယား လူထုစီမံကိန်း၏ လာမည့် (၄) နှစ်အတွက် အကျိုးမဝင်သော ဦးစားပေး ဖွံ့ဖြိုးတိုးတက်မှု လုပ်ငန်း အစီအစဉ်များအားဖော်ပြပါ။

အဆင့်	ကျေးရွာအတွက် ဦးစားပေး ဖွံ့ဖြိုးတိုးတက်မှု လုပ်ငန်းစဉ်များ	အဆိုပြုသူ (အမျိုးသားများ/ အမျိုးသမီးများ/ အမျိုးသား+ အမျိုးသမီး)	အခန်းကဏ္ဍ
၀			
၂			
၃			
၄			
၅			

ခေါင်းဆောင်၊ ကျေးရွာစီမံကိန်းအထောက်အကူပြုကော်မတီမှ အတည်ပြုသည်။

အမည်၊ ဦးညွန့်ကျော် လက်မှတ်၊ [Signature] နေ့စွဲ၊ ၁၇.၃.၂၀၁၆

ပုံစံ - ၈ - ၁ ကျေးရွာအခြေခံအချက်အလက်များ (Form PC 1)

လယ်ဥယျာဉ်များ၊ ကျေးရွာတစ်ရွာသို့ ပထမဆုံးမိတ်ဆက်ရေး၊ သွားရောက်သောအခါ လူထုစည်းရုံးရေးမှူးသည် ကျေးရွာ ခေါင်းဆောင်များအား ကျေးရွာအချက်အလက်များကို မေတ္တာရပ်ခံ၍ တောင်းခံရသည်။ ဤအချက်အလက်များကို စီမံကိန်း ဝိတ်ဆက်အစည်းဝေးမတိုင်မီတောင်းခံရမည်။ စီမံကိန်းမိတ်ဆက်အစည်းဝေးတွင် လူထုစည်းရုံးရေးမှူးသည် ဤအချက်အလက် များအား စစ်ဆေးပြီး မှန်ကန်အောင်ပြုလုပ်ရမည်။ ပြီးနောက်တွင် လူထုစည်းရုံးရေးမှူးမှ သတင်းအချက်အလက်ထဲသို့ Tablets မှ တဆင့် ဖြည့်သွင်းရမည်။

ကျေးရွာအုပ်ချုပ်ရေးမှူး အမည် ဦးသန်းမြို့	ကျေးရွာအုပ်ချုပ်ရေးမှူး၏ ဖုန်းနံပါတ် ၀၉ ၂၅၅၀ ၁၀ ၄၆၄	လူထုစည်းရုံးရေးမှူး၏ အမည် ဒေါ်တင်စေးနွယ်
ပြည်နယ်၊တိုင်းဒေသကြီး၊ ပုလဲမြို့နယ်	ကျေးရွာအုပ်စု သစ်ကောက်	ကျေးရွာ သစ်ကောက်ကျေးရွာ

က၊ လူဦးရေ

လူမျိုးစု	အိမ်ထောင်စုအရေအတွက်	ကိုးကွယ်သည့်ဘာသာ	အိမ်ထောင်စုအရေအတွက်
လူမျိုးစု (၁) ---ဗမာ---	၄၈	ဘာသာ (၁) ---ဗုဒ္ဓ---	၄၈
လူမျိုးစု (၂) -----		ဘာသာ (၂) -----	
လူမျိုးစု (၃) -----		ဘာသာ (၃) -----	
လူမျိုးစုရော -----		ဘာသာရော -----	
	အရေအတွက်		
မသန်စွမ်းသူများ			
သက်ကြီးရွယ်အိုများ (၆၅ နှစ် နှင့် အထက်)	၄၃		
စစ်ဘေးရှောင်			

	အမျိုးသား (အရေအတွက်)	အမျိုးသမီး (အရေအတွက်)
လူဦးရေ	၂၅၀	၂၂၁
လူမျိုးစု (၁) ---ဗမာ---	၂၅၀	၂၂၁
လူမျိုးစု (၂) -----		
လူမျိုးစု (၃) -----		
အိမ်ထောင်ဦးစီး	၈၅	၇၅

(ခ) အခြေခံအဆောက်အအုံ အသုံးအဆောင်များ

စာသင်ကျောင်း	အမှတ် ခြံပိ	ကျန်းမာရေး	အမှတ် ခြံပိ	ဘာသာရေး အဆောက် အအုံများ	အမှတ် ခြံပိ
အထက်တန်းကျောင်း	<input type="checkbox"/>	ဆေးရုံ	<input type="checkbox"/>	ဓေတီ	<input checked="" type="checkbox"/>
အလယ်တန်းကျောင်း	<input type="checkbox"/>	ကျန်းမာရေးဌာန	<input type="checkbox"/>	ဘုန်းကြီးကျောင်း	<input checked="" type="checkbox"/>
မူလတန်းကျောင်း	<input checked="" type="checkbox"/>	ကျန်းမာရေးဌာနခွဲ	<input type="checkbox"/>	ဟိန္ဒူဘုရားကျောင်း	<input type="checkbox"/>
မူကြိုကျောင်း	<input type="checkbox"/>	ဆေးပေးခန်း	<input type="checkbox"/>	ခရစ်ယာန်ကျောင်း	<input type="checkbox"/>
အခြား	<input type="checkbox"/>	အခြား	<input type="checkbox"/>	ဗလီ	<input type="checkbox"/>
				အခြား	<input checked="" type="checkbox"/>
မှတ်ချက်		မှတ်ချက်		မှတ်ချက် ခမ္ဘာရုံ	

(ဂ) ကျွမ်းကျင်သူများမှတ်တမ်း: (ကျေးရွာတွင်နေထိုင်သော သို့မဟုတ် တခြားရွာမှလာရောက်သော ကျွမ်းကျင်သူများ)

(၁) တသင်ကျောင်း			(၂) ကျန်းမာရေး			(၃) လက်မှုပညာရှင်		
	ရွာတွင် နေထိုင်သူ	အခြား ရွာမှ လာသူ		ရွာတွင်နေ ထိုင်သူ	အခြား ရွာမှ လာသူ		ရွာတွင် နေထိုင်သူ	အခြား ရွာမှ လာသူ
မှတ်တမ်းပြဆရာ/မ	<input type="checkbox"/>	<input checked="" type="checkbox"/>	ဆရာဝန်	<input type="checkbox"/>	<input type="checkbox"/>	လက်သမား	<input checked="" type="checkbox"/>	<input type="checkbox"/>
အထက်တန်းပြဆရာ/မ	<input type="checkbox"/>	<input type="checkbox"/>	လက်ထောက် ကျန်းမာရေးမှူး	<input type="checkbox"/>	<input type="checkbox"/>	ပန်းရံ	<input checked="" type="checkbox"/>	<input type="checkbox"/>
အလယ်တန်းပြဆရာ/မ	<input type="checkbox"/>	<input type="checkbox"/>	အမျိုးသမီးကျန်းမာရေး ဆရာမ	<input type="checkbox"/>	<input type="checkbox"/>	လှုပ်စစ်ကျွမ်းကျင်၊ မီးသမား	<input type="checkbox"/>	<input type="checkbox"/>
မူကြိုဆရာ/မ	<input type="checkbox"/>	<input type="checkbox"/>	သားဖွားဆရာမ	<input type="checkbox"/>	<input type="checkbox"/>	ရေပိုက်သွယ်သူ	<input type="checkbox"/>	<input type="checkbox"/>
အခြား	<input type="checkbox"/>	<input type="checkbox"/>	ပြည်သူ့ကျန်းမာရေး လုပ်သား	<input type="checkbox"/>	<input type="checkbox"/>	စက်ပြင်ဆရာ	<input checked="" type="checkbox"/>	<input type="checkbox"/>
မှတ်ချက်				မှတ်ချက်	ရွာစုံ ဘရာဇာ	မှတ်ချက်		

(ဃ) ကျေးရွာသို့ ရောက်ရှိနိုင်သည့် လမ်းအခြေအနေ / ကျေးရွာတစ်ရွာသည် ၎င်း၏ ကျေးရွာအုပ်စုနှင့် ဆက်သွယ်ထားသော လမ်းအခြေအနေ (အောက်ပါတို့ကိုပိုင်းပါ)

ကျောက်ကြမ်းလမ်း: ကတ္တရာလမ်း ကွန်ကရစ်လမ်း: မော်တော်ဆိုင်ကယ်လမ်း
 ကျောက်ခင်းလမ်း: မြေသားလမ်း လူသွားလမ်း: အခြား _____

(င) ကျေးရွာဖွံ့ဖြိုးမှုစီမံချက် ပိုင်းပါ.

- (၁) လူထုဝဟိုပြုစီမံကိန်းမစတင်မီ ဤကျေးရွာတွင်ကျေးရွာဖွံ့ဖြိုးမှု စီမံချက်ရှိခဲ့ပါသလား? ရှိပါသည်/မရှိပါ/မသိပါ
- (၂) ရှိခဲ့ပါလျှင် ဤစီမံချက်ကို မည်သည့် ခုနှစ်တွင်ပြင်ဆင်ခဲ့ပါသနည်း? နှစ်-----/မသိပါ
- (၃) ဤစီမံချက်ကို မြို့နယ်မှအတည်ပြုခဲ့ပါသလား? ပြုခဲ့ပါသည်/မပြုခဲ့ပါ /မသိပါ

(စ) ခရီးအကွာအဝေး

- (၁) ဤကျေးရွာ၏ဝဟိုမှ ၎င်းကျေးရွာအုပ်စု၏ဝဟိုအထိ ခရီးမိုင်မည်မျှကွာဝေးသနည်း? မိုင်---1---/မသိပါ
- (၂) ဤကျေးရွာမှ ၎င်းကျေးရွာအုပ်စုဝဟိုအထိ သွားလာရာတွင်ကြာမြင့်သည့်အချိန်။

ခြောက်သွေ့ရာသီတွင်ကြာချိန်----- ၀၀ : ၁၅ ----- ထော်လာရီ/မော်တော်ဆိုင်ကယ်/ခြေလျှင်/လား/မော်တော်ဘုတ်/
 အခြား: -----
 မိုးရာသီတွင်ကြာချိန်----- ၀၀ : ၁၅ ----- ထော်လာရီ/မော်တော်ဆိုင်ကယ်/ခြေလျှင်/လား/မော်တော်ဘုတ်/
 အခြား: -----

(ဆ) ပတ်ဝန်းကျင်ဆိုင်ရာ သဘာဝဘေးအန္တရာယ်

ဤကျေးရွာတွင် ရေကြီးခြင်းကဲ့သို့ သဘာဝဘေးအန္တရာယ်ကျရောက်ဖူးခြင်း ရှိပါသလား။

မရှိပါ ရှိပါသည် ရှိလျှင်ဖော်ပြပါ -----

(ဇ) ကျေးရွာတွင် ဖွဲ့စည်းထားသော အဖွဲ့အစည်းများ
လူထုဗဟိုပြုစီမံကိန်းမတိုင်မီ ဤကျေးရွာတွင် ကျေးရွာဖွံ့ဖြိုးရေးအတွက် အစိုးရ (သို့) ရွာသားများကိုယ်တိုင်(သို့) စီမံကိန်းတစ်ခုခုမှ
ဖွဲ့စည်းထားသည့် အဖွဲ့အစည်းများရှိပါသလား။

(၁) -----

(၂) -----

(ဈ) GWA ဖွဲ့စည်းထားခြင်းကြောင့်

ကျေးရွာခေါင်းဆောင်

အမည် ဦးသန်းမြို့

လက်မှတ်  နေ့စွဲ ၉. ၁၂. ၂၀၁၆

လူထုစည်းရုံးရေးမှူး

အမည် ဇော်တင်လေးနွယ်

လက်မှတ်  နေ့စွဲ ၈. ၁၂. ၂၀၁၆

ပုံစံ - ၈ - ၂ - စီမံကိန်းစက်ဝန်းအချိန်ဇယား (PC 2)

လမ်းညွှန်ချက်၊ သက်ဆိုင်ရာလူထုစည်းရုံးရေးမှူး/လက်ထောက်နည်းပညာနည်းပညာမှူးများမှ စီမံကိန်းစက်ဝန်းအဆင့်တစ်ခုစီပြီးစီးတိုင်း ကျေးရွာနှင့် ကျေးရွာအုပ်စုအတွက် ဤပုံစံကို ဖြည့်သွင်းရမည်။

စည်းရုံးရေးမှူး/ဝန်ထမ်း အမည် ခေါ်တင်လေးခွယ်

ဇနီး ဇ ၀ ၁၂ ၀၂၀၁၆ စက်ဝန်း(၁) စက်ဝန်း(၂) စက်ဝန်း(၃) စက်ဝန်း(၄) စက်ဝန်း(၅)

ပြည်နယ်/တိုင်း မန္တလေး မြို့နယ် ညောင်ဦး ကျေးရွာအုပ်စု သစ်တောင် ကျေးရွာ သစ်တောင် ဧရိယာ ၂ ဧက

စီမံကိန်းအဆင့်ရှက်အဆင့်များ	ဇနီး		အစည်းအဝေးတွင်တက်ရောက်သူအရေအတွက်	အချိုးအစား	အချိုးသမီး အရေအတွက်	အချိုးသား အရေအတွက်	အချိုးသမီး အရေအတွက်	အချိုးသား အရေအတွက်	အစည်းအဝေးတွင်တက်ရောက်သူ အရေအတွက်နှင့် လူမျိုးစုအမည်
	စတင်သည့် ဇနီး	ပြီးဆုံးသည့်ဇနီး							
၁။ ကျေးရွာစီမံကိန်း မိတ်ဆက်အစည်းအဝေး	၈.၁၂.၁၆	၈.၁၂.၁၆	၂၈	၂၁	၇	၅၃	၅၃	၅၃	၅၃ ၅၃
၂။ ကျေးရွာဖွံ့ဖြိုးရေး စီမံချက်ရေးဆွဲခြင်း အစည်းအဝေး	၉.၁၂.၁၆	၉.၁၂.၁၆	၂၉	၄၇	၈	၇၆	၇၆	၇၆	၇၆ ၇၆
၃။ ကျေးရွာအုပ်စု လုပ်ငန်းဆုံးဖြတ်ချက်ချသည့် အစည်းအဝေး	၃၀.၁၂.၁၆	၃၀.၁၂.၁၆	၁၁	၈	၃	၁၉	၁၉	၁၉	၁၉ ၁၉
၄။ မြို့နယ်အဆင့် စီမံကိန်းရေးဆွဲရေး နှင့် အကောင်အထည်ဖော်ရေးကော်မတီ၏ စီမံကိန်း သုံးသပ်မှု အစည်းအဝေး	၄.၃.၁၇	၄.၃.၁၇	မလို	မလို	မလို	မလို	မလို	မလို	မလို
၅။ မြို့နယ် စီမံကိန်းရေးဆွဲရေး နှင့် အကောင်အထည်ဖော်ရေး ကော်မတီ၏ဆုံးဖြတ်မှုကို ရွာသို့ အသိပေး အကြောင်းကြားသည့် အစည်းအဝေး	၉.၃.၁၇	၉.၃.၁၇	၃၂	၃၈	၃	၇၀	၇၀	၇၀	၇၀ ၇၀
၆။ စီမံကိန်းလုပ်ငန်းဖွံ့ဖြိုးစီမံချက်ရေးဆွဲခြင်း အစည်းအဝေး									
၆.၀။ စီမံကိန်းလုပ်ငန်း အကောင်အထည်ဖော်ရေးအစီအစဉ် ရေးဆွဲခြင်း	၁၆.၃.၁၇	၁၆.၃.၁၇	၃၀	၃၈	၃	၆၈	၆၈	၆၈	၆၈ ၆၈

၆.၂။ ဝယ်ယူရေးအစီအစဉ် ရေးဆွဲခြင်း	၁၅.၃.၁၇	၁၅.၃.၁၇	၃၀	၄၁	၇၁	၇၁	၂၁	၂၁
၆.၃။ ဘဏ္ဍာရေးကုန်ကျမှု လျာထားအစီအစဉ် ရေးဆွဲခြင်း	၂၀.၃.၁၇	၂၀.၃.၁၇	၆	၇	၁၃	၁၃	၁၃	၂၁
၆.၄။ ပြင်/ထိန်းအစီအစဉ် ရေးဆွဲခြင်း	၂၀.၅.၁၇	၂၀.၅.၁၇	၃၂	၃၉	၇၁	၇၁	၇၁	၂၁
၇။ စီမံကိန်းလုပ်ငန်းခွဲ တိုးတက်မှု စောင့်ကြည့် အစည်းအဝေး								
၇.၁။ အစည်းအဝေး ပထမအကြိမ်	၃.၅.၁၇	၃.၅.၁၇	၆	၇	၁၃	၁၃	၁၃	၂၁
၇.၂။ အစည်းအဝေး ဒုတိယအကြိမ်	၈.၅.၁၇	၈.၅.၁၇	၆	၇	၁၃	၁၃	၁၃	၂၁
၇.၃။ အစည်းအဝေး တတိယအကြိမ်	၁၅.၅.၁၇	၁၅.၅.၁၇	၆	၇	၁၃	၁၃	၁၃	၂၁
၈။ စီမံကိန်းလုပ်ငန်းခွဲ အပြီးသတ်စစ်ဆေးခြင်း အစည်းအဝေး	၅.၆.၁၇	၅.၆.၁၇	၆	၇	၁၃	၁၃	၁၃	၂၁
၉။ လူထုစစ်ဆေးပွဲအစည်းအဝေး	၆.၆.၁၇	၆.၆.၁၇	၃၄	၄၂	၇၆	၇၆	၇၆	၂၁

ပုံစံ - ၀ - ၃ ကျေးရွာဖွံ့ဖြိုးရေး ဦးစားပေးအစီအစဉ် (Form PC 3)

လမ်းညွှန်ချက်၊ အဆင့်(၃) ကျေးရွာမှော်မှန်းချက်အစည်းအဝေး ပြီးဆုံးသောအခါ ကျေးရွာစီမံကိန်း အထောက်အကူပြု ကော်မတီသည် လူထုစည်းရုံးရေးမှူးအကူအညီဖြင့် ဤပုံစံကိုပြည့်စုံအောင် ဖြည့်သွင်းရမည်။

လူထုစည်းရုံးရေးမှူး/ဝန်ထမ်း အမည် **ဒေါ်တင်လေး နွယ်**

နေ့စွဲ **၉ . ၁၂ . ၂၀၁၆** စက်ဝန်းအား အမှတ်ခြစ်ပါ (✓) စက်ဝန်း(၁)
 စက်ဝန်း(၂) စက်ဝန်း(၃) စက်ဝန်း(၄)

ပြည်နယ်/တိုင်း **မန္တလေး** မြို့နယ် **စုဘားဦး** ကျေးရွာအုပ်စု **သစ်တောင်** ကျေးရွာ **သစ်ဆားကျွန်း**

က၊ အခက်အခဲအတားအဆီးများအားဆွေးနွေးခြင်း - ယခုလက်ရှိအခြေအနေတွင် ဤကျေးရွာဖွံ့ဖြိုးတိုးတက်ရေးအတွက် အဓိက အခက်အခဲအတားအဆီးများသည် မည်သည်များဖြစ်ပါသနည်း။ (အမျိုးသား/သမီး အနည်းဆုံးအခက်အခဲ ၅ ခုစီဖော်ပြပါ)

အမျိုးသား အဖွဲ့မှ တင်ပြသောအခက်အခဲအတားအဆီးများ	အမျိုးသမီး အဖွဲ့မှတင်ပြသောအခက်အခဲအတားအဆီးများ
၁ ငြုပ်စစ်မီး ရေရှိ ရန် ခက်ခဲ	၁ ကျေးရွာ ရှေ့ပိုင်း လူလောက်ရွာမရှိ ရေ ငြုပ်စစ် မီးလင်း ရန် အခက်ခဲ
၂ ရွာတွင်းလမ်းများ သွားလာရခက်ခဲ	၂ အလုပ်အကိုင် ရရှိ ရန် ခက်ခဲ
၃ ကျွန်း မာကျေး ဆေးကုသရန် ခက်ခဲ	၃ ဗိုလ်တိုင်း မြို့နယ် ကလေးများ ပညာ သင်ကြား ရန် ခက်ခဲ
၄ စိုက်ပျိုးရေး နှင့် မွေးမြူရေး နည်းပညာ သင်တန်း များ ရရှိ ရန် ခက်ခဲ	၄ အိမ်တွင်း မှု့နှုတ်တန်းများ မရရှိ ရန် အမျိုးသမီး များ စင် နေ ရရှိ ရန် ခက်ခဲ
၅ လူတိုင်း ပုံ မှု့စင် နေ ယှိ သည်စောက်ခဲ	၅ မွေးမြူရေး နှင့် စိုက်ပျိုးရေး နည်းပညာကောင်းမွန်သည် အခက်ခဲ

ခ၊ မှော်မှန်းခြင်း - နောင်လာမည့် (၅)နှစ် အတွင်း ကျေးရွာဖွံ့ဖြိုးရေး မှော်မှန်းလျာထားချက်များအား တင်ပြပါ။

အမျိုးသားအဖွဲ့မှ တင်ပြသောမှော်မှန်းချက်များ	အမျိုးသမီးအဖွဲ့မှ တင်ပြသောမှော်မှန်းချက်များ
၁ ကျေးရွာတွင်း လူငယ်အားကစားအွင်း	၁ ကျေးရွာအိမ်တိုင်းဆီလင်း ရေး
၂ စားနွံကျွန်းမာကျေးဆေးစခန်းရှိရေး	၂ လူတိုင်း အလုပ်အကိုင် ရရှိ ရေး
၃ အသက်မွေးဝမ်းကျောင်းပညာစာမေးပွဲရရှိ	၃ ပညာရေး အဆင့်မြင့် မားရေး
၄ မူလွန်ကျောင်း ရရှိ ရန်	၄ အိမ်တွင်း မှု့နှုတ်ပညာများထက်မြောက်ရေး
၅ ဗိုလ်တိုင်း မြို့နယ် ရရှိ ရန်	၅ စိုက်ပျိုးရေး နှင့် မွေးမြူရေး နည်းပညာများ တိုးတက်ခြင်း မား ရေး

ဂ၊ လူထုစီမံကိန်း၏ လာမည့် (၃) နှစ်အတွက် အကျုံးဝင်သော ဦးစားပေး ဖွံ့ဖြိုးတိုးတက်မှု လုပ်ငန်း အစီအစဉ်များအားဖော်ပြပါ။

အဆင့်	ကျေးရွာအတွက် ဦးစားပေး ဖွံ့ဖြိုးတိုးတက်မှု လုပ်ငန်းစဉ်များ	အဆိုပြုသူ (အမျိုးသားများ/ အမျိုးသမီးများ/အမျိုးသား+ အမျိုးသမီး)	ခန့်မှန်းကုန်ကျ စရိတ်	အကျိုးခံစားခွင့်ရှိသူ ခန့်မှန်းခြေ အရေ အတွက်
၁	ကျေးရွာ ငြုပ်စစ်မီးလင်း ရေး	ကျား + မ	၁၀,၀၀၀,၀၀၀	(၄၇၁) ဦး
၂	ရွာတွင်းလမ်း ဖြူဖြင်ခြင်း	ကျား	၁၀,၀၀၀,၀၀၀	(၄၇၁) ဦး
၃	ကျေးရွာဆေးစခန်း	ကျား + မ	၁၂,၀၀၀,၀၀၀	(၄၇၁) ဦး
၄	ကျေးရွာခင်းမဆောင်	ကျား + မ	၁၂,၀၀၀,၀၀၀	(၄၇၁) ဦး
၅				

ဃ။ လူထုစီမံကိန်း၏ လာမည့် (၃) နှစ်အတွက်အကျိုးမဝင်သော ဦးစားပေး ဖွံ့ဖြိုးတိုးတက်မှု လုပ်ငန်း အစီအစဉ်များအားဖော်ပြပါ။

အဆင့်	ကျေးရွာအတွက် ဦးစားပေး ဖွံ့ဖြိုးတိုးတက်မှု လုပ်ငန်းစဉ်များ	အဆိုပြုသူ (အမျိုးသားများ/အမျိုးသမီးများ/အမျိုးသား+အမျိုးသမီး)	အခန်းကဏ္ဍ
၁	မွေးမြူရေး သင်တန်း	ကျား + မ	
၂	စက်ချုပ်သင်တန်း	မ	
၃	ကွန်ပျူတာသင်တန်း	ကျား + မ	
၄	စိုက်ပျိုးရေးနည်းပညာ သင်တန်း	ကျား + မ	
၅			

ဥက္ကဋ္ဌ ၊ ကျေးရွာစီမံကိန်းအထောက်အကူပြုကော်မတီမှ အတည်ပြုသည်။

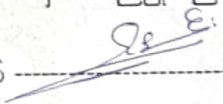
အမည် ဒိုးလှတင့်စွေ လက်မှတ်  နေ့စွဲ ၉ . ၁၂ . ၂၀၁၆

ပုံစံ - ၈ - ၁ ကျေးရွာအခြေခံအချက်အလက်များ (Form PC 1)

လမ်းညွှန်ချက်၊ ကျေးရွာတစ်ရွာသို့ ပထမဆုံးခိတ်ဆက်စဉ် သွားရောက်သောအခါ လူထုစည်းရုံးရေးမှူးသည် ကျေးရွာ ခေါင်းဆောင်များအား ကျေးရွာအချက်အလက်များကို မေတ္တာရပ်ခံ၍ တောင်းခံရသည်။ ဤအချက်အလက်များကို စီမံကိန်း ခိတ်ဆက်အစည်းဝေးမတိုင်မီတောင်းခံရမည်။ စီမံကိန်းခိတ်ဆက်အစည်းဝေးတွင် လူထုစည်းရုံးရေးမှူးသည် ဤအချက်အလက် များအား စစ်ဆေးပြီး မှန်ကန်အောင်ပြုလုပ်ရမည်။ ပြီးနောက်တွင် လူထုစည်းရုံးရေးမှူးမှ သတင်းအချက်အလက်ထံသို့ Tablets မှ တဆင့် ဖြည့်သွင်းရမည်။

ကျေးရွာခေါင်းဆောင် အမည် ဦးသန်းခြံ	ကျေးရွာခေါင်းဆောင်၏ ဖုန်းနံပါတ် ၀၇-၇၅၇၀၁၀၄၆၇	လူထုစည်းရုံးရေးမှူး၏ အမည် ဒေါ်စိန်စိန်
ပြည်နယ်/တိုင်းဒေသကြီး မန္တလေး	မြို့နယ် ပုသိမ်	ကျေးရွာအုပ်စု သစ်ထောင့်
		ကျေးရွာ သစ်ထောင့် ဣန်

ကား လူဦးရေ **၄၇၃-(၂၄၈+၂၂၅)**

လူမျိုးစု	အိမ်ထောင်စုအရေအတွက်	ကိုးကွယ်သည့်ဘာသာ	အိမ်ထောင်စုအရေအတွက်
လူမျိုးစု (၁) -----	၁၁၃	ဘာသာ (၁) မိစ္ဆာ	၁၁၃
လူမျိုးစု (၂) -----		ဘာသာ (၂) -----	
လူမျိုးစုရော -----		ဘာသာရော -----	
အခြား:			
	အရေအတွက်		
မသန်စွမ်းသူများ:	၁၀		
သက်ကြီးရွယ်အိုများ (၆၅ နှစ် နှင့် အထက်)	၄၄		
စစ်ဘေးရှောင်			

	အမျိုးသား အရေအတွက်)	အမျိုးသမီး (အရေအတွက်)
လူဦးရေ	၂၄၈	၂၂၅
လူမျိုးစု (၁)-----		
လူမျိုးစု (၂)-----		
အခြား:		
အိမ်ထောင်ဦးစီး:	၈၅	၂၈

(ခ) အခြေခံအဆောက်အအုံ အသုံးအဆောင်များ

စာသင်ကျောင်း	အမှတ် ခြံပိ	ကျန်းမာရေး	အမှတ် ခြံပိ	ဘာသာရေး အဆောက် အအုံများ	အမှတ် ခြံပိ
အထက်တန်းကျောင်း	<input type="checkbox"/>	ဆေးရုံ	<input type="checkbox"/>	ဝေတီ	<input checked="" type="checkbox"/>
အလယ်တန်းကျောင်း	<input type="checkbox"/>	ကျန်းမာရေးဌာန	<input type="checkbox"/>	ဘုန်းကြီးကျောင်း	<input checked="" type="checkbox"/>
မူလတန်းကျောင်း	<input checked="" type="checkbox"/>	ကျန်းမာရေးဌာနခွဲ	<input type="checkbox"/>	ဟိန္ဒူဘုရားကျောင်း	<input type="checkbox"/>
မူကြိုကျောင်း	<input type="checkbox"/>	ဆေးပေးခန်း	<input type="checkbox"/>	ခရစ်ယာန်ကျောင်း	<input type="checkbox"/>
အခြား:	<input type="checkbox"/>	အခြား:	<input type="checkbox"/>	ဗလီ	<input type="checkbox"/>
				အခြား:	<input checked="" type="checkbox"/>
မှတ်ချက်		မှတ်ချက်		မှတ်ချက် ဓမ္မာရုံ	

(ဂ) ကျွမ်းကျင်သူများမှတ်တမ်း (ကျေးရွာတွင်နေထိုင်သော သို့မဟုတ် တခြားရွာမှလာရောက်သော ကျွမ်းကျင်သူများ)

(၁) တသင်ကျောင်း			(၂) ကျန်းမာရေး			(၃) လက်မှပညာရှင်		
	ရွာတွင်နေထိုင်သူ	အခြားရွာမှလာသူ		ရွာတွင်နေထိုင်သူ	အခြားရွာမှလာသူ		ရွာတွင်နေထိုင်သူ	အခြားရွာမှလာသူ
မူလတန်းပြဆရာ/မ	<input type="checkbox"/>	<input checked="" type="checkbox"/>	ဆရာဝန်	<input type="checkbox"/>	<input type="checkbox"/>	လက်သမား	<input checked="" type="checkbox"/>	<input type="checkbox"/>
အထက်တန်းပြဆရာ/မ	<input type="checkbox"/>	<input type="checkbox"/>	လက်ထောက်ကျန်းမာရေးမှူး	<input type="checkbox"/>	<input type="checkbox"/>	ပန်းရုံ	<input checked="" type="checkbox"/>	<input type="checkbox"/>
အလယ်တန်းပြဆရာ/မ	<input type="checkbox"/>	<input type="checkbox"/>	အမျိုးသမီးကျန်းမာရေးဆရာမ	<input type="checkbox"/>	<input type="checkbox"/>	လျှပ်စစ်ကျွမ်းကျင်ပီးသမား	<input type="checkbox"/>	<input checked="" type="checkbox"/>
မူကြိုဆရာ/မ	<input type="checkbox"/>	<input type="checkbox"/>	သားဖွားဆရာမ	<input type="checkbox"/>	<input checked="" type="checkbox"/>	ရေပိုက်သွယ်သူ	<input checked="" type="checkbox"/>	<input type="checkbox"/>
အခြား	<input type="checkbox"/>	<input type="checkbox"/>	ပြည်သူ့ကျန်းမာရေးလုပ်သား	<input type="checkbox"/>	<input type="checkbox"/>	စက်ပြင်ဆရာ	<input type="checkbox"/>	<input checked="" type="checkbox"/>
မှတ်ချက်			မှတ်ချက်			မှတ်ချက်		

(ဃ) ကျေးရွာသို့ ရောက်ရှိနိုင်သည့် လမ်းအခြေအနေ / ကျေးရွာတစ်ရွာသည် ၎င်း၏ ကျေးရွာအုပ်စုနှင့် ဆက်သွယ်ထားသော လမ်းအခြေအနေ (အောက်ပါတို့ကိုပိုင်းပါ)

ကျောက်ကြမ်းလမ်း: ကတ္တရာလမ်း ကွန်ကရစ်လမ်း: _____
 ကျောက်ခင်းလမ်း: မြေသားလမ်း လူသွားလမ်း: _____
 မော်တော်ဆိုင်ကယ်လမ်း: _____
 အခြား: _____

(င) ကျေးရွာဖွံ့ဖြိုးမှုစီမံချက်

- (၁) လူထုပဟိုပြုစီမံကိန်းမစတင်မှီ ဤကျေးရွာတွင်ကျေးရွာဖွံ့ဖြိုးမှု စီမံချက်ရှိခဲ့ပါသလား? ပိုင်းပါ
 ရှိပါသည် / မရှိပါ / မသိပါ
- (၂) ရှိခဲ့ပါလျှင် ဤစီမံချက်ကို မည်သည့် ခုနှစ်တွင်ပြင်ဆင်ခဲ့ပါသနည်း? နစ်-----/ မသိပါ
- (၃) ဤစီမံချက်ကို မြို့နယ်မှအတည်ပြုခဲ့ပါသလား? ပြုခဲ့ပါသည်/မပြုခဲ့ပါ /မသိပါ

(စ) ခရီးအကွာအဝေး

- (၁) ဤကျေးရွာ၏ပဟိုမှ ၎င်းကျေးရွာအုပ်စု၏ပဟိုအထိ ခရီးမိုင်မည်မျှကွာဝေးသနည်း? မိုင်--၂-- /မသိပါ
- (၂) ဤကျေးရွာမှ ၎င်းကျေးရွာအုပ်စုပဟိုအထိ သွားလာရာတွင်ကြာမြင့်သည့်အချိန်။

ခြောက်သွေ့ရာသီတွင်ကြာချိန် ၁၅ မိနစ် ----- ထော်လာဂျီ/မော်တော်ဆိုင်ကယ်/ခြေလျင်/လား/မော်တော်ဘုတ်/
 အခြား: -----

မိုးရာသီတွင်ကြာချိန် ၁၅ မိနစ် ----- ထော်လာဂျီ/မော်တော်ဆိုင်ကယ်/ခြေလျင်/လား/မော်တော်ဘုတ်/
 အခြား: -----

(ဆ) ပတ်ဝန်းကျင်ဆိုင်ရာ သဘာဝဘေးအန္တရာယ်

ဤကျေးရွာတွင် ရေကြီးခြင်းကဲ့သို့ သဘာဝဘေးအန္တရာယ်ကျရောက်ဖူးခြင်း ရှိပါသလား။
 မရှိပါ ရှိပါသည် ရှိလျှင်ဖော်ပြပါ -----

(ဇ) ကျေးရွာတွင် ဖွဲ့စည်းထားသော အဖွဲ့အစည်းများ

လူထုဗဟိုပြုစီမံကိန်းမတိုင်မီ ဤကျေးရွာတွင် ကျေးရွာဖွံ့ဖြိုးရေးအတွက် အစိုးရ (သို့) ရွာသားများကိုယ်တိုင် (သို့) စီမံကိန်းတစ်ခုခုမှ ဖွဲ့စည်းထားသည့် အဖွဲ့အစည်းများရှိပါသလား။

(၁) Pact Myanmar

(၂) -----

(ဈ) အထွေထွေအုပ်ချုပ်ရေး ဦးစီးဌာန (GAD) မှ မှတ်တမ်းတင်ထားခြင်း

ဤကျေးရွာသည် အထွေထွေအုပ်ချုပ်ရေး ဦးစီးဌာန (GAD) မှ မှတ်တမ်းတင်ထားမှု ရှိပါသလား။

မရှိပါ ရှိပါသည်

ကျေးရွာခေါင်းဆောင်

အမည် ဦးသန်းမြ

လက်မှတ် [Signature] နေ့စွဲ ၂၈/၁၀/၂၀၁၇

လူထုစည်းရုံးရေးမှူး

အမည် ဒေါ်အိအိအိ

လက်မှတ် [Signature] နေ့စွဲ ၂၈.၁၀.၂၀၁၇

ပုံစံ - ၈ - ၂ - စီမံကိန်းစက်ဝန်းအချိန်ဇယား (PC Z)

လမ်းညွှန်ချက်၊ သက်ဆိုင်ရာလူထုစည်းရုံးရေးမှူး/လက်ထောက်နည်းပညာမှူးများမှ စီမံကိန်းစက်ဝန်းအဆင့်တစ်ခုစီပြီးစီးတိုင်း ကျေးရွာနှင့် ကျေးရွာအုပ်စုအတွက် ဤပုံစံကို ဖြည့်သွင်းရမည်။

စည်းရုံးရေးမှူး/စနစ်ထမ်း အမည် **၂၉.၉.၁၇** **မန္တလေး** မြို့နယ် **ရွှေဘူ** ကျေးရွာအုပ်စု **သစ်တော** မြို့နယ် **ကျေးရွာ** **သစ်တော** မြို့နယ် **စက်ဝန်း(၁)** **စက်ဝန်း(၂)** **စက်ဝန်း(၃)** **စက်ဝန်း(၄)**

စီမံကိန်းဆောင်ရွက်မှုအဆင့်များ	နေ့စွဲ		အစည်းအဝေးတွင်တက်ရောက်သူအရေအတွက်					အိမ်ထောင်စုပေါင်း	အိမ်ထောင်စု %
	စတင်သည့် နေ့.	ပြီးဆုံးသည့် နေ့.	အချိုးသား အရေအတွက်	အချိုးသမီး အရေအတွက်	အိမ်ထောင်စု အရေအတွက်	လူမျိုးစုအပေါ် အရေအတွက် နှင့် လူမျိုးစုအပေါ်	အိမ်ထောင်စုပေါင်း		
၁။ ကျေးရွာစီမံကိန်း ပိတ်သက်အစည်းအဝေး	၂၈.၉.၁၇	၂၈.၉.၁၇	၃၂	၅၈	၉၀	၉၀	၉၀	၉၀	
၂။ ကျေးရွာဖွံ့ဖြိုးရေး စီမံချက်ရေးဆွဲခြင်း အစည်းအဝေး	၂၉.၉.၁၇	၂၉.၉.၁၇	၃၂	၇၀	၁၀၂	၁၀၂	၁၀၂	၉၀	
၃။ ကျေးရွာအုပ်စု လုပ်ငန်းဆုံးဖြတ်ချက်ချသည့် အစည်းအဝေး	၁၃.၁၀.၁၇	၁၃.၁၀.၁၇	၁၂	၁၁	၂၃	၂၃	၂၃	၉၀	
၄။ မြို့နယ်အဆင့် စီမံကိန်းရေးဆွဲရေး နှင့် အစည်းအဝေး	၂၃.၁၁.၁၇	၂၃.၁၁.၁၇	မလို	မလို	မလို	မလို	မလို	မလို	မလို
၅။ မြို့နယ် စီမံကိန်းရေးဆွဲရေး နှင့် အကောင်အထည်ဖော်ရေး	၂၄.၁၁.၁၇	၂၄.၁၁.၁၇	၂၉	၄၆	၇၅	၇၅	၉၀	၉၀	
၆။ ကက်ပတ်စ်ဆီဆုံးဖြတ်မှုကို ရွာသို့ အသိပေး အစည်းအဝေး/ကျေးရွာအုပ်စု အစည်းအဝေး	မလို	မလို	မလို	မလို	မလို	မလို	မလို	မလို	မလို
၇။ စီမံကိန်းလုပ်ငန်းစဉ်စီမံချက်ရေးဆွဲခြင်း အစည်းအဝေး	၃.၁၂.၁၇	၃.၁၂.၁၇	၃၃	၅၂	၈၅	၈၅	၉၀	၉၀	
၈။ စီမံကိန်းလုပ်ငန်း အကောင်အထည်ဖော်မှုအစီအစဉ် ရေးဆွဲခြင်း	၃.၁၂.၁၇	၃.၁၂.၁၇	၃၃	၅၂	၈၅	၈၅	၉၀	၉၀	

ပုံစံ - ၀ - ၃ ကျေးရွာဖွံ့ဖြိုးရေး ဦးစားပေးအပ်အစဉ် (Form PC 3)

လမ်းညွှန်စွာ အဆင့်(၃) ကျေးရွာမှိုင်းချက်အစည်းအဝေး ပြီးဆုံးသောအခါ ကျေးရွာစံကိန်း အထောက်အကူပြု ကော်မတီသည် လူထုဝင်းရုံးရေးမှူးအကူအညီဖြင့် ဤပုံစံကိုပြည့်စုံအောင် ဖြည့်သွင်းရမည်။

လူထုဝင်းရုံးရေးမှူး/ဝန်ထမ်း အမည် **ဝဒါအိအိအိုင်**

နေ့စွဲ ၂၉.၉.၂၀၁၇	ဝက်ဝန်းအား အမှတ်ခြစ်ပါ (✓)	<input type="checkbox"/> ဝက်ဝန်း(၁)	<input type="checkbox"/> ဝက်ဝန်း(၂)
		<input checked="" type="checkbox"/> ဝက်ဝန်း(၃)	<input type="checkbox"/> ဝက်ဝန်း(၄)

ပြည်နယ်/တိုင်း မန္တလေး	မြို့နယ် ညောင်ဦး	ကျေးရွာအုပ်စု သစ်ထောင်	ကျေးရွာ သစ်ထောင်ကျွန်း
----------------------------------	----------------------------	----------------------------------	----------------------------------

က။ အခက်အခဲအတားအဆီးများအားဆွေးနွေးခြင်း - ယခုလက်ရှိအခြေအနေတွင် ဤကျေးရွာဖွံ့ဖြိုးတိုးတက်ရေးအတွက် အဓိက အခက်အခဲအတားအဆီးများသည် မည်သည်များဖြစ်ပါသနည်း။ (အမျိုးသား/သမီး အနည်းဆုံးအခက်အခဲ ၅ ခုစီဖော်ပြပါ)

အမျိုးသား အဖွဲ့မှ တင်ပြသောအခက်အခဲအတားအဆီးများ		အမျိုးသမီး အဖွဲ့မှ တင်ပြသောအခက်အခဲအတားအဆီးများ	
၁	ရွာတွင်းလမ်းမကောင်းသည့်အတွက် သွားလာရာတွင်ခက်ခဲ	၁	ရွာတွင်းလမ်းမကောင်းသောကြောင့် ချီးရွာလျှင် သွားလာရခက်ခဲ
၂	ရေကောင်း၊ ရေသန့် ရရှိရန်	၂	ရေကောင်း၊ ရေသန့် ရရှိရန် ရေထိန်းမရှိသည့်အခက်အခဲ
၃	ပညာရေးတိုးတက်စေရန် အလယ်တန်း မြှင့်တင် အခက်အခဲ	၃	ကျေးရွာစေးစပ်သော အလယ်တန်းကျောင်း တွင် သွားလာရာတွင် ကလေးများ အန္တရာယ်ခံစားရခြင်း
၄	အသိဉာဏ် ဖွံ့ဖြိုးတိုးတက်စေရန် အကြည်စိုက်ရန် သည့်အခက်အခဲ	၄	ကျေးရွာစေးစပ်သော စားနပ်ရိက္ခာ အခက်အခဲ
၅	စားကုသရန်ခက်ခဲ	၅	အိမ်တွင်းမြူပညာဝေတက်ခြောက်ခြင်းကြောင့် အလုပ်အကိုင် ရွေးပါခြင်း

ခ။ မှိုင်းခြင်း - နောင်လာမည့် (၅) နှစ် အတွင်း ကျေးရွာဖွံ့ဖြိုးရေး မှိုင်းချက်များအား တင်ပြပါ။

အမျိုးသားအဖွဲ့မှ တင်ပြသောမှိုင်းချက်များ		အမျိုးသမီးအဖွဲ့မှ တင်ပြသောမှိုင်းချက်များ	
၁	ရွာတွင်းလမ်းကောင်းရန်	၁	ရွာတွင်းလမ်းများကောင်းမွန်ပြုလုပ်မှုကို သွားလာရန်ရေ
၂	ရေတွင်း၊ ရေကန် ရရှိရန်	၂	ရေထိန်းမရှိရန် ရရှိရန်
၃	အလယ်တန်းကျောင်း ရရှိရန်	၃	အလယ်တန်းကျောင်း မြှင့် ရန်
၄	အကြည်စိုက်ရန် ရရှိရန်	၄	ကျေးရွာစေးစပ်သော ရရှိရန်
၅	စားစားစား ရရှိရန်	၅	အမျိုးသမီးများ အိမ်တွင်းမြူပညာများ ပြုစုစေရန် ရရှိရန်

၈။ လူထုစီမံကိန်း၏ လာမည့် (၄) နှစ်အတွက် အကျုံးဝင်သော ဦးစားပေး ဖွံ့ဖြိုးတိုးတက်မှု လုပ်ငန်း အစီအစဉ်များအားဖော်ပြပါ။

အဆင့်	ကျေးရွာအတွက် ဦးစားပေး ဖွံ့ဖြိုးတိုးတက်မှု လုပ်ငန်းစဉ်များ	အဆိုပြုသူ (အမျိုးသားများ/ အမျိုးသမီးများ/အမျိုးသား+ အမျိုးသမီး)	ခန့်မှန်းကုန်ကျ စရိတ်	အကျိုးခံစားခွင့်ရှိသူ ခန့်မှန်းခြေ အရေ အတွက်
၁	ဗျာတွင်းကျောက်ချော့ပစ်	ကျား + မ	11000000	(၄၇၃) ဦး
၂	ရှေ့တွင်းနှင့် ရေချိုက်ချိုင်း	ကျား + မ	15000000	(၄၇၃) ဦး
၃	ကျောစား အစာဆက်အစို့	ကျား + မ	12000000	(၄၇၃) ဦး
၄	စာကြည့်တိုက်	ကျား + မ	10000000	(၄၇၃) ဦး
၅	ဆေးခန်း	ကျား + မ	၇၅၀၀၀၀၀	(၄၇၃) ဦး

၉။ လူထုစီမံကိန်း၏ လာမည့် (၄) နှစ်အတွက် အကျုံးမဝင်သော ဦးစားပေး ဖွံ့ဖြိုးတိုးတက်မှု လုပ်ငန်း အစီအစဉ်များအားဖော်ပြပါ။

အဆင့်	ကျေးရွာအတွက် ဦးစားပေး ဖွံ့ဖြိုး တိုးတက်မှု လုပ်ငန်းစဉ်များ	အဆိုပြုသူ (အမျိုးသားများ/ အမျိုးသမီးများ/အမျိုးသား+ အမျိုးသမီး)	အခန်းကဏ္ဍ
၁	ကွန်ပျူတာသင်တန်း	ကျား + မ	
၂	Speaking သင်တန်း	ကျား + မ	
၃	အင်္ကျီသင်တန်း	ကျား + မ	
၄	သိုးမွေးဆိုးသင်တန်း	ကျား + မ	
၅	ဖျားဖြူသင်တန်း	ကျား + မ	

ခေါင်းဆောင်၊ ကျေးရွာစီမံကိန်းအထောက်အကူပြုကော်မတီမှ အတည်ပြုသည်။

အမည်၊ ဦး ဗျာတွင်းစွေ

လက်မှတ်၊ 

နေ့စွဲ၊ ၁၈.၉.၂၀၁၇

<input type="checkbox"/>	<input checked="" type="checkbox"/>	<input type="checkbox"/>	<input type="checkbox"/>	<input checked="" type="checkbox"/>	<input checked="" type="checkbox"/>
မှတ်ချက်		မှတ်ချက်		မှတ်ချက်	စဗ္ဗာရုံ

(ဂ) ကျွမ်းကျင်သူများမှတ်တမ်း (ကျေးရွာတွင်နေထိုင်သော သို့မဟုတ် တခြားရွာမှလာရောက်သော ကျွမ်းကျင်သူများ)

(၁) စာသင်ကျောင်း			(၂) ကျန်းမာရေး			(၃) လက်မှုပညာရှင်		
	ရွာတွင်နေထိုင်သူ	အခြားရွာမှလာသူ		ရွာတွင်နေထိုင်သူ	အခြားရွာမှလာသူ		ရွာတွင်နေထိုင်သူ	အခြားရွာမှလာသူ
မှတ်ချက်			မှတ်ချက်			မှတ်ချက်		
မှလတန်းပြဆရာ/မ	<input type="checkbox"/>	<input checked="" type="checkbox"/>	ဆရာဝန်	<input type="checkbox"/>	<input type="checkbox"/>	လက်သမား	<input checked="" type="checkbox"/>	<input type="checkbox"/>
အထက်တန်းပြဆရာ/မ	<input type="checkbox"/>	<input type="checkbox"/>	လက်ထောက်ကျန်းမာရေးမှူး	<input type="checkbox"/>	<input type="checkbox"/>	ယန်းရုံ	<input checked="" type="checkbox"/>	<input type="checkbox"/>
အလယ်တန်းပြဆရာ/မ	<input type="checkbox"/>	<input type="checkbox"/>	အမျိုးသမီးကျန်းမာရေးဆရာမ	<input type="checkbox"/>	<input type="checkbox"/>	လျှပ်စစ်ကျွမ်းကျင်မီးသမား	<input type="checkbox"/>	<input checked="" type="checkbox"/>
မူကြံဆရာ/မ	<input type="checkbox"/>	<input type="checkbox"/>	သားဖွားဆရာမ	<input type="checkbox"/>	<input checked="" type="checkbox"/>	ရေပိုက်သူယ်သူ	<input checked="" type="checkbox"/>	<input type="checkbox"/>
အခြား	<input type="checkbox"/>	<input type="checkbox"/>	ပြည်သူ့ကျန်းမာရေးလုပ်သား	<input type="checkbox"/>	<input type="checkbox"/>	စက်ပြင်ဆရာ	<input type="checkbox"/>	<input checked="" type="checkbox"/>

(ဃ) ကျေးရွာသို့ ရောက်ရှိနိုင်သည့် လမ်းအခြေအနေ / ကျေးရွာတစ်ရွာသည် ၎င်း၏ ကျေးရွာအုပ်စုနှင့် ဆက်သွယ်ထားသော လမ်းအခြေအနေ (အောက်ပါတို့ကိုဝိုင်းပါ)

ကျောက်ကြမ်းလမ်း: ကတ္တရာလမ်း: ကွန်ကရစ်လမ်း: မော်တော်ဆိုင်ကယ်လမ်း:
 ကျောက်ခင်းလမ်း: မြေသားလမ်း: လူသွားလမ်း: အခြား:

(င) ကျေးရွာဖွံ့ဖြိုးမှုစီမံချက်

(၁) လူထုပတ်ဝန်းကျင်ထိခိုက်မှုမရှိစေရန် ဤကျေးရွာတွင်ကျေးရွာဖွံ့ဖြိုးမှုစီမံချက်ရှိခဲ့ပါသလား? ဝိုင်းပါ

(၂) ရှိခဲ့ပါလျှင် ဤစီမံချက်ကို မည်သည့် ခုနှစ်တွင်ပြင်ဆင်ခဲ့ပါသနည်း? ရှိပါသည် / မရှိပါ / မသိပါ

နှစ်----- / မသိပါ

(၃) ဤစီမံချက်ကို မြို့နယ်မှအတည်ပြုခဲ့ပါသလား? ပြုခဲ့ပါသည် / မပြုခဲ့ပါ / မသိပါ

(၈) ရှေးအကွာအဝေး

(၁) ဤကျေးရွာ၏ဗဟိုမှ ၎င်းကျေးရွာအုပ်စု၏ဗဟိုအထိ မြေမိုင်မည်မျှကွာဝေးသနည်း? မိုင်---၂---/ မသိပါ

(၂) ဤကျေးရွာမှ ၎င်းကျေးရွာအုပ်စုဗဟိုအထိ သွားလာရာတွင်ကြာမြင့်သည့်အချိန်။

ခြောက်သွေ့ရာသီတွင်ကြာချိန်(၀၀ : ၁၅) ထော်လာဂျီ / မော်တော်ဆိုင်ကယ် / ခြေလျင် / လား / မော်တော်ဘုတ် / အခြား: -----

မိုးရာသီတွင်ကြာချိန်(၀၀ : ၁၅) ထော်လာဂျီ / မော်တော်ဆိုင်ကယ် / ခြေလျင် / လား / မော်တော်ဘုတ် / အခြား: -----

(ဆ) ပတ်ဝန်းကျင်ဆိုင်ရာ သဘာဝဘေးအန္တရာယ်

ဤကျေးရွာတွင် ရေကြီးခြင်းကဲ့သို့ သဘာဝဘေးအန္တရာယ်ကျရောက်ဖူးခြင်း ရှိပါသလား။

မရှိပါ ရှိပါသည် ရှိလျှင်ဖော်ပြပါ --- ရေကြီးခြင်း ---

(ဇ) ကျေးရွာတွင် ဖွဲ့စည်းထားသော အဖွဲ့အစည်းများ

လူထုဗဟိုပြုစီမံကိန်းမတိုင်မီ ဤကျေးရွာတွင် ကျေးရွာဖွံ့ဖြိုးရေးအတွက် အစိုးရ (သို့) ရွာသားများကိုယ်တိုင်(သို့) စီမံကိန်းတစ်ခုခုမှ ဖွဲ့စည်းထားသည့် အဖွဲ့အစည်းများရှိပါသလား။

(၁) ----- ယက်မြန်စာ -----

(၂) ----- သမဝါယမ -----

(၃) -----

(၄) -----

* (ဈ) အထွေထွေအုပ်ချုပ်ရေး ဦးစီးဌာန (GAD) မှ မှတ်တမ်းတင်ထားခြင်း

ဤကျေးရွာသည် အထွေထွေအုပ်ချုပ်ရေး ဦးစီးဌာန (GAD) မှ မှတ်တမ်းတင်ထားမှု ရှိပါသလား။

မရှိပါ ရှိပါသည်

ကျေးရွာခေါင်းဆောင်

အမည် ဦးဇော်စွာ

လက်မှတ်  နေ့စွဲ

လူထုစည်းရုံးရေးမှူး

အမည် ဒေါ်အိအိသိ

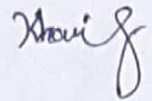
လက်မှတ်  နေ့စွဲ

၆.၃။ ဘဏ္ဍာရေးကုန်ကျမှု လျာထားအစီအစဉ် ရေးဆွဲခြင်း	၁၈.၁၂.၁၈	၁၈.၁၂.၁၈	၂၁	၃၂	၅၃	၅၃	၅၃	မဟာ	၉၇	၅၄.၆၄%
၆.၄။ ပြင်/ထိန်းအစီအစဉ် ရေးဆွဲခြင်း	၁၈.၁၂.၁၈	၁၈.၁၂.၁၈	၂၁	၃၂	၅၃	၅၃	၅၃	မဟာ	၉၇	၅၄.၆၄%
၇။ စီမံကိန်းလုပ်ငန်းခွဲ တိုးတက်မှု စောင့်ကြည့် အစည်းအဝေး	မလို	မလို	မလို	မလို	မလို	မလို	မလို	မလို		
၇.၁။ အစည်းအဝေး ပထမအကြိမ်	၃.၁.၁၉	၃.၁.၁၉	၇	၇	၁၄	၁၄	၁၄	မဟာ	၉၇	၁၄.၄၆%
၇.၂။ အစည်းအဝေး ဒုတိယအကြိမ်	၁၈.၁.၁၉	၁၈.၁.၁၉	၇	၈	၁၅	၁၅	၁၅	မဟာ	၉၇	၁၅.၄၆%
၇.၃။ အစည်းအဝေး တတိယအကြိမ်	၁၀.၃.၁၉	၁၀.၃.၁၉	၇	၈	၁၅	၁၅	၁၅	မဟာ	၉၇	၁၅.၄၆%
၇.၂။ အစည်းအဝေး ဒုတိယအကြိမ်										
၇.၃။ အစည်းအဝေး တတိယအကြိမ်										
၈။ စီမံကိန်းလုပ်ငန်းခွဲ အပြီးသတ်စစ်ဆေးခြင်း အစည်းအဝေး	၃၄.၃.၁၉	၃၄.၃.၁၉	၇	၇	၁၄	၁၄	၁၄	မဟာ	၉၇	၁၄.၄၆%
၉။ လုပ်ငန်းစစ်ဆေးပွဲအစည်းအဝေး	၃၆.၃.၁၉	၃၆.၃.၁၉	၃၇	၅၁	၈၈	၈၈	၈၈	မဟာ	၉၇	၉၀.၇၂%

ပုံစံ - ၀ - ၃ ကျေးရွာဖွံ့ဖြိုးရေး ဦးစားပေးအစီအစဉ် (Form PC 3)

လမ်းညွှန်ချက်၊ အဆင့်(၃) ကျေးရွာမှော်မှန်းချက်အစည်းအဝေး ပြီးဆုံးသောအခါ ကျေးရွာစီမံကိန်း အထောက်အကူပြု ကော်မတီသည် လူထုစည်းရုံးရေးမှူးအကူအညီဖြင့် ဤပုံစံကိုပြည့်စုံအောင် ဖြည့်သွင်းရမည်။

လူထုစည်းရုံးရေးမှူး/ဝန်ထမ်း အမည် - **ဒေါ်ခင်စုစွန်း**

နေ့စွဲ	စက်ဝန်းအား အမှတ်ခြစ်ပါ (✓) <input type="checkbox"/> စက်ဝန်း(၁) <input type="checkbox"/> စက်ဝန်း(၂) <input type="checkbox"/> စက်ဝန်း(၃) <input checked="" type="checkbox"/> စက်ဝန်း(၄)		
မြည်နယ်/တိုင်း	မြို့နယ်	ကျေးရွာအုပ်စု	ကျေးရွာ
မန္တလေး	သောင်ဇွဲ	သစ်ထောင်	သစ်ထောင်ကျေးရွာ

က။ အခက်အခဲအတားအဆီးများအားဆွေးနွေးခြင်း -
 ယခုလက်ရှိအခြေအနေတွင် ဤကျေးရွာဖွံ့ဖြိုးတိုးတက်ရေးအတွက် အဓိက အခက်အခဲအတားအဆီးများသည် မည်သည်များ ဖြစ်ပါသနည်း။ (အမျိုးသား/သမီး အနည်းဆုံးအခက်အခဲ ၅ ခုစီဖော်ပြပါ)

အမျိုးသား အဖွဲ့မှ တင်ပြသောအခက်အခဲအတားအဆီးများ		အမျိုးသမီး အဖွဲ့မှတင်ပြသောအခက်အခဲအတားအဆီးများ	
၁	စွာတွင်းလမ်းများ ဖွက်ထူ၍ သွားလာရခက်ခဲခြင်း	၁	စွာတွင်းလမ်းများ ဖွက်ထူ၍ သွားလာရခက်ခဲခြင်း
၂	ဆေး၊ လေး၊ ချိ၊ မဂြိုဟ် ကျွန်း မာရေး အတွက်ဒီးဂိတ်ရခြင်း	၂	စာကြည့်တိုက်မဂြိုဟ် မဟုတ်ဘဲ ရှည်ပါးခြင်း
၃	စာကြည့်တိုက်မဂြိုဟ် မဟုတ်ဘဲ ရှည်ပါးခြင်း	၃	ဆေး၊ လေး၊ ချိ၊ မဂြိုဟ် ကျွန်း မာရေး အတွက်ဒီးဂိတ်ရခြင်း
၄		၄	
၅		၅	

ခ။ မှော်မှန်းခြင်း -

● နောင်လာမည့် (၅) နှစ် အတွင်း ကျေးရွာဖွံ့ဖြိုးရေး မှော်မှန်းလျာထားချက်များအား တင်ပြပါ။

အမျိုးသားအဖွဲ့မှ တင်ပြသောမှော်မှန်းချက်များ		အမျိုးသမီးအဖွဲ့မှ တင်ပြသောမှော်မှန်းချက်များ	
၁	စွာတွင်းကျောက်ချောင်းခင်းခြင်းဖြစ်	၁	စွာတွင်းကျောက်ချောင်းခင်းခြင်းဖြစ်
၂	စာကြည့်တိုက်ဆောက်လုပ်ခြင်း ဖြစ်	၂	စာကြည့်တိုက်ဆောက်လုပ်ခြင်း ဖြစ်
၃	ဆေး၊ လေး၊ ချိ၊ ကျွန်း	၃	ဆေး၊ လေး၊ ချိ၊ ကျွန်း

၈။ လူထုစီမံကိန်း၏ လာမည့် (၄) နှစ်အတွက် အကျုံးမဝင်သော ဦးစားပေး ဖွံ့ဖြိုးတိုးတက်မှု လုပ်ငန်း အစီအစဉ်များအားဖော်ပြပါ။

အဆင့်	ကျေးရွာအတွက် ဦးစားပေး ဖွံ့ဖြိုးတိုးတက်မှု လုပ်ငန်းစဉ်များ	အဆိုပြုသူ (အမျိုးသားများ/ အမျိုးသမီးများ/ အမျိုးသား+ အမျိုးသမီး)	ခန့်မှန်းကုန်ကျ ပရိတ်	အကျိုးခံစားခွင့်ရှိသူ ခန့်မှန်းခြေ အရေအတွက်
၁	ကွင်းကျောက်ချော့ပစ်ခြင်း	ကျား+မ	၁၄,၅၀၀,၀၀၀	၂၁၂ + ၂၁၅
၂	စာကြည့်တိုက်ဆောက်လုပ်ခြင်း	ကျား+မ	၁၀,၀၀၀,၀၀၀	"
၃	စားစေ့ ဆိုက်ဆောက်လုပ်ခြင်း	ကျား+မ	၁၅,၀၀၀,၀၀၀	"
၄				
၅				

၉။ လူထုစီမံကိန်း၏ လာမည့် (၄) နှစ်အတွက် အကျုံးမဝင်သော ဦးစားပေး ဖွံ့ဖြိုးတိုးတက်မှု လုပ်ငန်း အစီအစဉ်များအားဖော်ပြပါ။

အဆင့်	ကျေးရွာအတွက် ဦးစားပေး ဖွံ့ဖြိုး တိုးတက်မှု လုပ်ငန်းစဉ်များ	အဆိုပြုသူ (အမျိုးသားများ/ အမျိုးသမီးများ/ အမျိုးသား+ အမျိုးသမီး)	အခန်းကဏ္ဍ
၁	နွားစိုက်ရေး၊ မွေးမြူရေး သင်တန်း	ကျား+မ	
၂	စားစေ့/လက်ဖက်ရည် သင်တန်း	ကျား+မ	
၃	ကျွန်းမအေးပစ္စည်းသင် တန်း	ကျား+မ	
၄			
၅			

ခေါင်းဆောင်: ...

အမည်: ဦးကျော်စွာလင်း လက်မှတ်: NZ

ကခမ်း နာယော: နဒိဏသု(၁၀) - ဂဏ်ထောက်နည်းပညာဗြူ: ဝေါဒက္ကရီ၊ ဗ
လှုပ်တတ်ပြုပြင်ထိန်းသိမ်းရေး နေကြမ်းဆွေးနွေး
တစ်ပြင်ပါသော်။ ဆက်လက်၍ သာသနာပတ်စပိ: ကျင့်
စကားကွယ် နှင့် လူ့ဗြူ နကာနက္ကယဏ်များ ရေထိုင်
ကို ဂွင်းလမ်းတစ်ပြင်ပါသော်။

ကခမ်း နာယော: နဒိဏသု(၉) - လူ့ထုစည်းဂုံးရေးဗြူ: ဝေါဒိဏ်သီဗြိုင် ဗ ကျား/မလျော့
နာမ်: ကက္ကဏ်များကို ဆွေးနွေးသိပါသော်။

ကခမ်း နာယော: နဒိဏသု(၂၀) - လူ့ထုစည်းဂုံးရေးဗြူ: ဝေါဒိဏ်သီဗြိုင် ဗ ဝေပန်စင်
ပြုတိုင်ကြား ဖြေရှင်းခြင်း သုခဒေ နာမ်: ကက္ကဏ်များ
ကို ကျေးဇူးလှူပေးဆွေးနွေးသိပါသော်။

ကခမ်း နာယော: နဒိဏသု(၂၁) - လူ့ထုစည်းဂုံးရေးဗြူ: ဝေါဒိဏ်သီဗြိုင် ဗ နက္ခဒိဏ်ကျေးဇူး
တော်ဝတ္ထုကားများကို ဆွေးနွေးတစ်ပြင်ပါသော်။

ကခမ်း နာယော: နဒိဏသု(၂၂) - လူ့ထုစည်းဂုံးရေးဗြူ: ဝေါဒိဏ်သီဗြိုင် ဗ သေခံရန် နှင့်
ရှောင်ရန် နာယောများကို ဆွေးနွေးသိပါသော်။

ကခမ်း နာယော: နဒိဏသု(၂၃) - လူ့ထုစည်းဂုံးရေးဗြူ: ဝေါဒိဏ်သီဗြိုင် ဗ ကျေးဇူးထောက်
တော်ထမ်းဒေ ကာသရ်ဝတ္ထုကား များစား ဂွင်းလမ်းပြော
ကြား၍ ကျေးဇူးလှူပေးသော သဘောသန္တ နှင့် ကျေးဇူး
ထောက်တော်ထမ်း ဦးမင်းစော နှင့် ဝေါတင်တင်ချီ
တို့ကား ဖွဲ့ချယ်သိပါသော်။

ကခမ်း နာယော: နဒိဏသု(၂၄) - လူ့ထုစည်းဂုံးရေးဗြူ: ဝေါဒိဏ်သီဗြိုင် ဗ လူ့ထုစည်းပြု
စီမံကိန်း ထုတ်ပြန်တော်တော် စီမံကိန်း ဖိတ်ခေါ်စည်း
ရဝေ: ဝထစရ. ကခမ်း နာယော: နဒိဏသု များ ပြီးဆုံး
ကြောင်း ကြေညာသိပါသော်။

စီမံကိန်း ဖိတ်ခေါ်စည်း ရဝေ: ဝထစရ. နဒိဏသု များ (၂၂:၃၀) နှစ်တွင် ပြီးဆုံးသိ
ပါသော်။

ကဏ္ဍအလိုက် လုပ်ငန်းချုပ်ဇယား

ကဏ္ဍ	စဉ်	လုပ်ငန်းအမျိုးအစား	အဆိုပြုသူ(အမှန်ခြစ်ရန်)			ရက်	ထောက်ပံ့မည့်အဖွဲ့အစည်း	မှတ်ချက်
			ကျား	မ	ကျား+မ			
အခြေခံအဆောက်အအုံ (လမ်း/တံတား/ရေရရှိရေး/မီးလင်းရေး)	၁	စွာအာဝဇာတ်ပြုပြင်ရေး			✓ ကျား+မ	၂၀၁၆	၉၀၀	ဆောင်ရွက်ပြီ
	၂	ကျောက်ပျက်ထိန်းသိမ်းရေး			✓	၂၀၁၆	ကျေးဇာတိ	
	၃							
	၄							
	၅							
	၆							
	၇							
	၈							
	၉							
	၁၀							
	လူမှုဖွံ့ဖြိုးရေး/ကျန်းမာရေးနှင့်ဆိုင်သောအဆောက်အအုံများ နှင့်အခြားလိုအပ်ချက်များ	၁						
၂								
၃		ကျောင်းပြုပြင်ခြင်း			✓	၂၀၁၆	ပညာရေး	
၄		ဆေးစားခန်း			✓	၂၀၁၆	ကျန်းမာရေး	
၅		စာကြည့်တိုက်			✓	၂၀၁၆	ပြန်ကြားရေး	
၆								
၇								
၈								
၉								
၁၀								

ကဏ္ဍအလိုက် လုပ်ငန်းချုပ်စာရင်း

ကဏ္ဍ	စဉ်	လုပ်ငန်းအမျိုးအစား	အဆိုပြုသူ(အမှန်ခြစ်ရန်)			ခုနှစ်	ထောက်ပံ့မည့် အဖွဲ့အစည်း	မှတ်ချက်
			ကျား	မ	ကျား+မ			
သက်မွေးဝမ်းကြောင်းကဏ္ဍ(ရိတ်ပျိုးရေး/မွေးမြူရေးနှင့်ဆိုင်သော အထောက်အပံ့များနှင့်အခြားလိုအပ်ချက်များ)	၁	စက်ချုပ်သစ်တော်	ကျား	မ	ကျား+မ	၂၀၁၆		
	၂	ကွန်ပျူတာသစ်တော်			၂	၂၀၁၆		
	၃	မွေးမြူရေးသစ်တော်			၂	၂၀၁၆		
	၄	ရိတ်ပျိုးရေးသစ်တော်			၂	၂၀၁၆		
	၅							
	၆							
	၇							
	၈							
	၉							
သဘာဝဘေးအန္တရာယ်လျော့ပါးရေးကဏ္ဍ	၁							
	၂							
	၃							
	၄							
	၅							
	၆							
	၇							
	၈							
	၉							
အခြားကဏ္ဍ(ဌာနဆိုင်ရာများသို့လွှဲပြောင်းနိုင်ခြင်းနှင့်အကောင်အထည်ဖော်ဆောင်ရွက်ပေးနိုင်ခြင်းမရှိသောလုပ်ငန်းများ)	၁							
	၂							
	၃							
	၄							
	၅							
	၆							
	၇							

ကဏ္ဍအလိုက် လုပ်ငန်းချုပ်ပေး

ကဏ္ဍ	စဉ်	လုပ်ငန်းအမျိုးအစား	အဆိုပြုသူ(အမှန်ခြစ်ရန်)			ခုနှစ်	ထောက်ပံ့မည့်အဖွဲ့အစည်း	မှတ်ချက်
			ကျား	မ	ကျား+မ			
အခြေခံအဆောက်အအုံ (လမ်း/တံတား/ရေရရှိရေး/မီးလင်းရေး)	၁	လျှပ်စစ်မီးလင်းရေး	ကျား	မ	ကျား+မ	၂၀၁၇	၀.၅၅	ဆေးကုသမှု
	၂	ရွာတွင်းလမ်းပြင်ရေး			✓	၂၀၁၇	ကျေးလက်	
	၃							
	၄							
	၅							
	၆							
	၇							
	၈							
	၉							
	၁၀							
လူမှုစီးပွားကဏ္ဍ(ပညာရေး/ကျန်းမာရေးနှင့်ဆိုင်သောအဆောက်အအုံများနှင့်အခြားလိုအပ်ချက်များ)	၁							
	၂							
	၃	အစည်းအဝေးခန်းမ			✓	၂၀၁၇	ညောင်ပင်	
	၄	စားစားခန်း			✓	၂၀၁၇	ကျန်းမာရေးဌာန	
	၅							
	၆							
	၇							
	၈							
	၉							
	၁၀							

ကဏ္ဍအလိုက် လုပ်ငန်းချုပ်ဖေယား

ကဏ္ဍ	စဉ်	လုပ်ငန်းအမျိုးအစား	အဆိုပြုသူ(အမှန်ခြင်ရန်)		ခုနှစ်	ထောက်ပံ့မည့် အဖွဲ့အစည်း	မှတ်ချက်
			မ	ကျား+မ			
သက်မွေးဝမ်းကြောင်းကဏ္ဍ(စိတ်ပိုင်း/မွေးမြူရေး နှင့်ဆိုင်သော အထောက်အပံ့များနှင့်အခြားလိုအပ်ချက်များ)	၁	မွေးမြူရေးသင်တန်း	မ	ကျား+မ	၂၀၁၇		
	၂	စက်ချုပ်သင်တန်း		✓	၂၀၁၇		
	၃	ကျွမ်းကျင်မှုသင်တန်း		✓	၂၀၁၇		
	၄	ရိက္ခာကျွမ်းကျင်မှု သင်တန်း		✓	၂၀၁၇		
	၅						
	၆						
	၇						
	၈						
	၉						
သာယာဝတေးအဖွဲ့ရယ်လျှပ်စီးရေးကဏ္ဍ	၁						
	၂						
	၃						
	၄						
	၅						
	၆						
	၇						
	၈						
	၉						
အခြားကဏ္ဍ(ဌာနဆိုင်ရာများသို့လွှဲပြောင်း နိုင်ခြင်းနှင့်အကောင်အထည်ဖော်ဆောင်ရွက်ပေးနိုင်ခြင်းမရှိသောလုပ်ငန်းများ)	၂						
	၃						
	၄						
	၅						
	၆						
	၇						
	၈						
	၉						

တက္ကသိုလ် လုပ်ငန်းချုပ်စာရင်း

အမျိုးအစား	စဉ်	လုပ်ငန်းအမျိုးအစား	အဆိုပြုသူ(အပုဂ္ဂိုလ်အရင်း)			ရက်	ထောက်ပံ့ပစ္စည်းအဖွဲ့အစည်း	မှတ်ချက်	
			ကျား	မ	ကျား+မ				
အခြေခံအဆောက်အအုံကဏ္ဍ (လမ်း/တံတား/ရေရရှိရေး/အလင်းရေး)	၀	မွှေးစွန်းကျောက်ချာ ပစ်	ကျား	မ	ကျား+မ	၂၀၁၈	၆၁၅	စောကျော်စွန်း	
	၂	ရေတွင်းပြင် ရေပိုက် ဖျက်			ကျား	၂၀၁၈	ကျေးဇာတ်		
	၃								
	၄								
	၅								
	၆								
	၇								
	၈								
	၉								
	၁၀								
	လူမှုဝန်းကျင်ကဏ္ဍ(ပညာရေး/ကျန်းမာရေးနှင့်ဆိုင်သောအဆောက်အအုံများ နှင့်အခြားလိုအပ်ချက်များ)	၀							
		၂							
၃		စာအုပ်ကျွေး			ကျား	၂၀၁၈	ပညာရေး		
၄		တက္ကသိုလ်တိုက်			ကျား	၂၀၁၈	ဖြူဖြူအေး		
၅		စားပေးခန်း			ကျား	၂၀၁၈	ကျွန်းမာဇာ		
၆									
၇									
၈									
၉									
၁၀									

ကဏ္ဍအလိုက် လုပ်ငန်းချုပ်ယော:

ကဏ္ဍ	စဉ်	လုပ်ငန်းအမျိုးအစား	အဆိုပြုသူ(အမှန်ခြင်ရန်)			ခုနှစ်	ထောက်ပံ့မည့် အဖွဲ့အစည်း	မှတ်ချက်
			ကျား	မ	ကျား+မ			
သက်မွေးဝမ်းကြောင်းကဏ္ဍ(စိတ်ပျိုးရေး/မွေးမြူရေးနှင့်ဆိုင်သောအထောက်အပံ့များနှင့်အခြားလိုအပ်ချက်များ)	၁	ကွန်ပျူတာသင်တန်း	ကျား	မ	ကျား+မ	၂၀၁၈		
	၂	Speaking သင်တန်း			✓	၂၀၁၈		
	၃	စကချုပ်သင်တန်း			✓	၂၀၁၈		
	၄	စာချုပ်ရေးသင်တန်း			✓	၂၀၁၈		
	၅	ဗဟိုဗဟိုသင်တန်း			✓	၂၀၁၈		
	၆							
	၇							
	၈							
	၉							
သာတာဝသောအဖွဲ့ရှယ်လျှပ်ရေးကဏ္ဍ	၁							
	၂							
	၃							
	၄							
	၅							
	၆							
	၇							
	၈							
	၉							
အခြားကဏ္ဍ(ဌာနဆိုင်ရာများသို့လွှဲပြောင်းနိုင်ခြင်းနှင့်အကောင်အထည်ဖော်ဆောင်ရွက်ပေးနိုင်ခြင်းမရှိသောလုပ်ငန်းများ)	၂							
	၃							
	၄							
	၅							
	၆							
	၇							
	၈							

ကဏ္ဍအလိုက် လုပ်ငန်းချုပ်စာရင်း

ကဏ္ဍ	စဉ်	လုပ်ငန်းအမျိုးအစား	အဆိုပြုသူ(အမှန်ခြစ်ရန်)			ခုနှစ်	ထောက်ပံ့မည့်အဖွဲ့အစည်း	မှတ်ချက်
			ကျား	မ	ကျား+မ			
အခြေခံအဆောက်အအုံ (လမ်း/တံတား/ရေရရှိရေး/မီးလင်းရေး)	၁	ရွာတွင်းကျောက်ချော ပေးဆောင်ခြင်း	ကျား	မ	ကျား+မ	၂၀၁၉	၆၅၅	စောဗျက်မြို့
	၂							
	၃							
	၄							
	၅							
	၆							
	၇							
	၈							
	၉							
	၁၀							
	လူမှုစီးပွားကဏ္ဍ(ပညာရေး/ကျန်းမာရေးနှင့်ဆိုင်သောအဆောက်အအုံများ နှင့်အခြားလိုအပ်ချက်များ)	၁						
၂		တက္ကသိုလ်			✓	၂၀၁၉	၆၅၅	
၃		ဆေးရုံ			✓	၂၀၁၉	၆၅၅	
၄								
၅								
၆								
၇								
၈								
၉								
၁၀								

ကဏ္ဍအလိုက် လုပ်ငန်းချုပ်ဖွဲ့ရေး

ဦးစီးဌာန	စဉ်	လုပ်ငန်းအမျိုးအစား	အဆိုပြုသူ(အမှန်ခြင်ရန်)			ခုနှစ်	ထောက်ပံ့မည့် အဖွဲ့အစည်း	မှတ်ချက်
			ကျား	မ	ကျား+မ			
သက်မွေးဝမ်းကြောင်းကဏ္ဍ(စိုက်ပျိုးရေး/မွေးမြူရေး နှင့်ဆိုင်သော အထောက်အပံ့များနှင့်အခြားလိုအပ်ချက်များ)	၁	မိုးရေချိတ်ရေး			✓	၂၀၁၉		
	၂	မြေဖွေးမြေဖျော့			✓	၂၀၁၉		
	၃	ပျက်စီးနေသော အိမ်ရာ			✓	၂၀၁၉		
	၄	ကျွန်းပေါ်အိမ်ရာ			✓	၂၀၁၉		
	၅	ကျွန်းပေါ်အိမ်ရာ			✓	၂၀၁၉		
	၆							
	၇							
	၈							
	၉							
သဘာဝဘေးအန္တရာယ်လျှော့ပါးရေးကဏ္ဍ	၁							
	၂							
	၃							
	၄							
	၅							
	၆							
	၇							
	၈							
	၉							
အခြားကဏ္ဍ(ဌာနဆိုင်ရာများသို့လွှဲပြောင်း နိုင်ခြင်းနှင့်အကောင်အထည်ဖော်ဆောင်ရွက်ပေးနိုင်ခြင်းမရှိသောလုပ်ငန်းများ)	၂							
	၃							
	၄							
	၅							
	၆							
	၇							
	၈							