

ပြည်ထောင်စုသမ္မတမြန်မာနိုင်ငံတော်အစိုးရ
စိုက်ပျိုးရေး၊ မွေးမြူရေးနှင့် ဆည်မြောင်းဝန်ကြီးဌာန
ကျေးလက်ဒေသဖွံ့ဖြိုးတိုးတက်ရေးဦးစီးဌာန
ပင်လည်ဘူးမြို့နယ်



လူထုဗဟိုပြုစီမံကိန်း
National Community Driven Development Project
(NCDDP)



ကျေးရွာဖွံ့ဖြိုးရေးအစီအစဉ်
Village Development Plan (VDP)
သာယာကုန်းကျေးရွာ ၊ ဝါးယူသာအုပ်စု

၂၀၁၈ ခုနှစ်

ပင်လည်ဘူးမြို့



ဇာတိကာ

၁။ပင်လည်ဘူးမြို့နယ်မြေပုံ 2

၂။ဝါးယူသာအုပ်စုမြေပုံ 3

၃။ကျေးရွာအုပ်စုတွင်ပါဝင်သောကျေးရွာစာရင်းများ 4

၄။ကျေးရွာအခြေခံအချက်အလက်များ 4

၅။လူထုပူးပေါင်းပါဝင်သောလူမှုဆန်းစစ်ခြင်းနှင့်အကဲဖြတ်ခြင်းလုပ်ငန်းစဉ် (PSA/PRA) အကျဉ်းချုပ်..... 6

၆။ကျေးရွာဖွံ့ဖြိုးရေးအစီအစဉ်အတွက်အသုံးပြုခဲ့သော PRA tools များနှင့်တစ်ခုချင်းစီအတွက်သုံးသပ်ချက်များ ... 8

၇။ကော်မတီဝင်များရွေးချယ်ခြင်းနှင့်ကျေးရွာဖွံ့ဖြိုးရေးအစီအစဉ်ဆောင်ရွက်မှုမှတ်တမ်းဓါတ်ပုံများ 27

၈။ကော်မတီဝင်များစာရင်း 31

၉။ပုံစံ(၁) ကျေးရွာအခြေခံချက်လက်များ 35

၁၀။ပုံစံ ၂ စီမံကိန်းစက်ဝန်းအချိန်ဇယား 45

၁၁။ပုံစံ ၃ ကျေးရွာဖွံ့ဖြိုးရေးဦးစားပေးအစီအစဉ် 52

၁၂။ပုံစံ ၄ ကျေးရွာဖွံ့ဖြိုးရေးစီမံကိန်းလုပ်ငန်းခွဲရွေးချယ်ခြင်းပုံစံ 63

၁၃။အစည်းဝေးမှတ်တမ်းများ 64

၁၄။ကဏ္ဍအလိုက်ဦးစားပေးဖွံ့ဖြိုးရေးလုပ်ငန်းစဉ်များ 70



၁။ ပင်လည်ဘူးမြို့နယ်မြေပုံ

စစ်ကိုင်းတိုင်းဒေသကြီး၊ ကသာခရိုင် ပင်လည်ဘူးမြို့နယ် UTM မြေပုံ

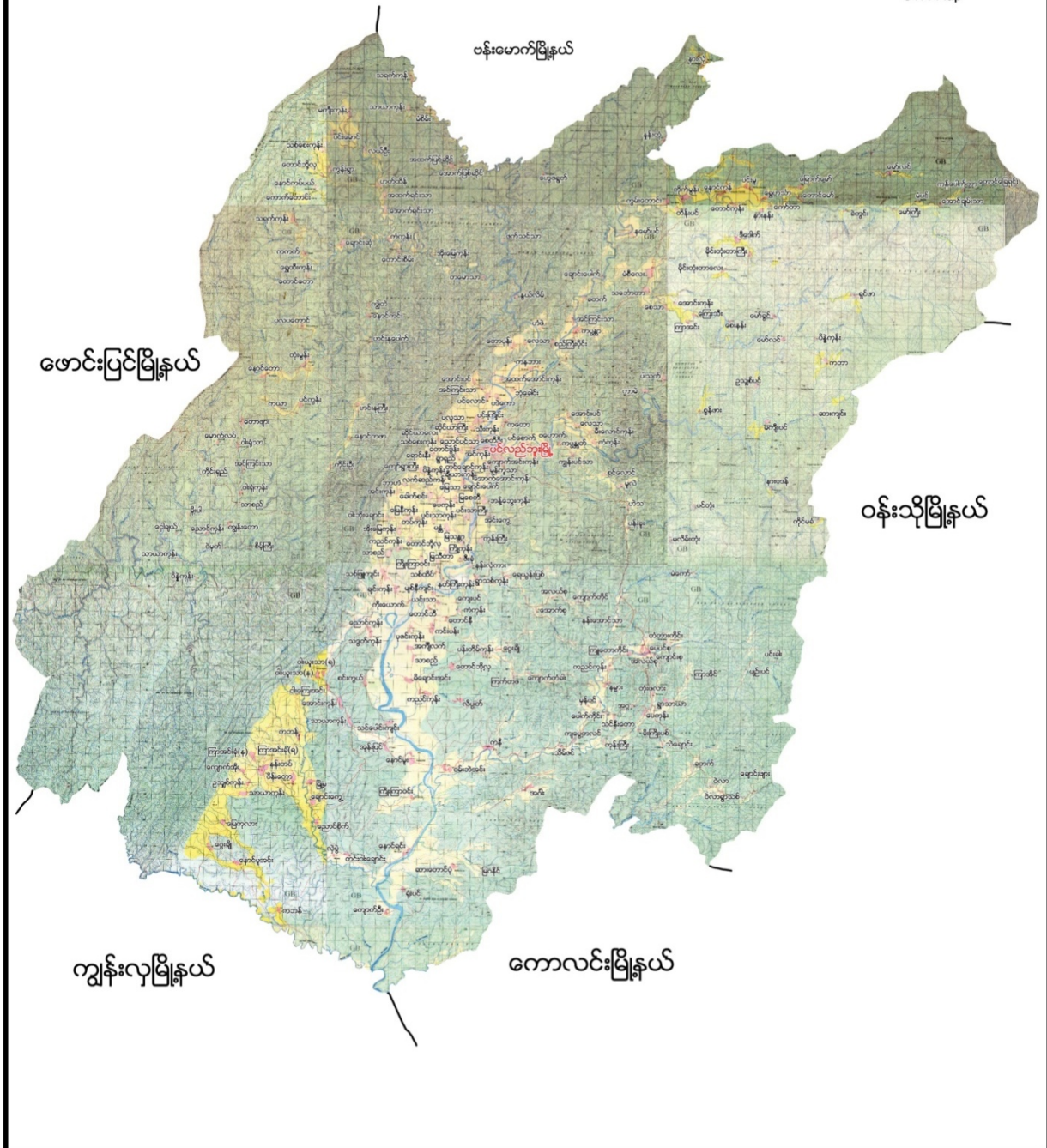



၂။ ဝါးယူသာအုပ်စုမြေပုံ

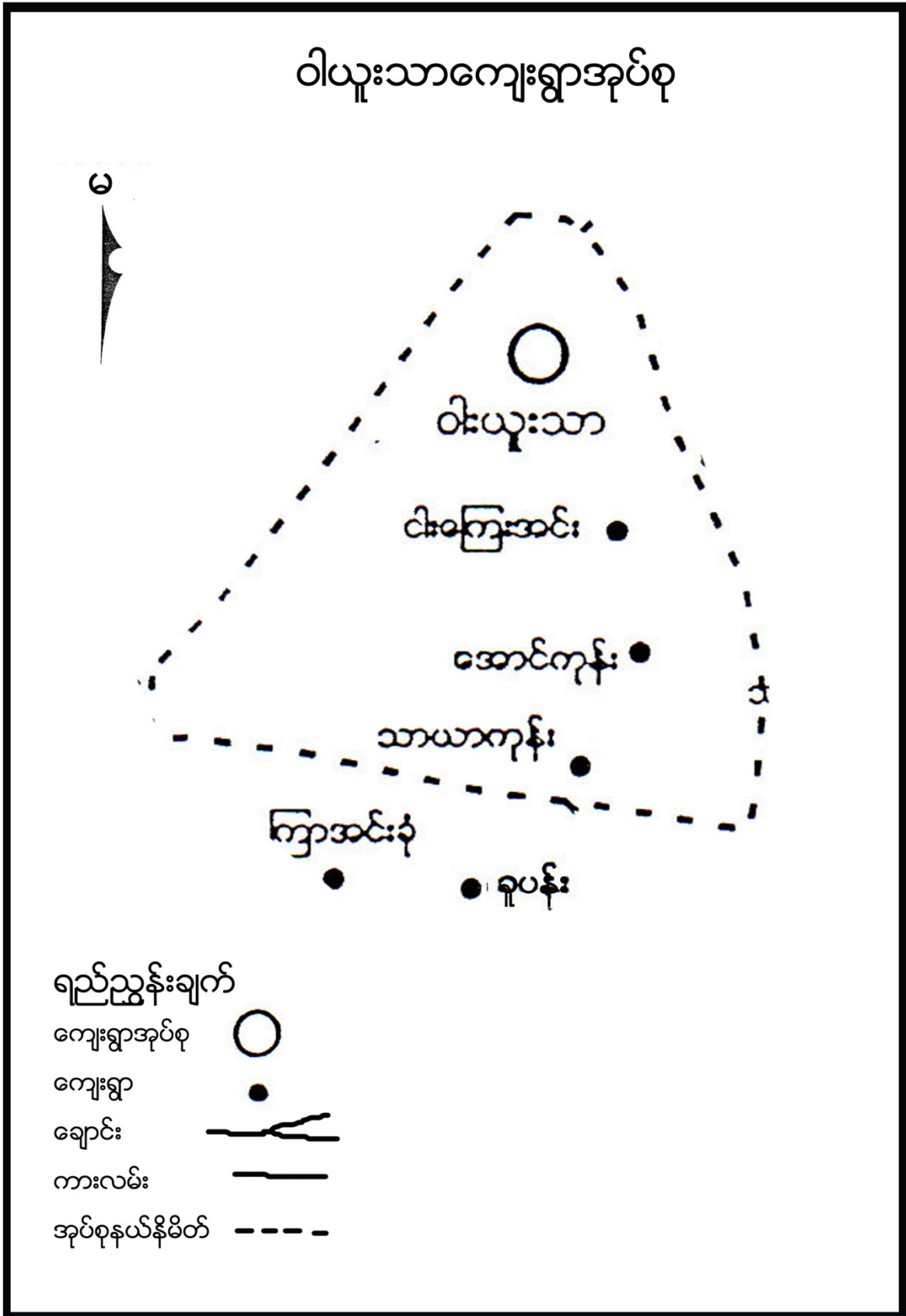



၃။ ကျေးရွာအုပ်စုတွင်ပါဝင်သော ကျေးရွာစာရင်းများ

ဝါးယူသာ၊ သာယာကုန်း၊ ငါးကြေးအင်း၊ အောင်းကုန်း

၄။ ကျေးရွာအခြေခံအချက်အလက်များ

၁။ ကျေးရွာသမိုင်းအကျဉ်း

ဝါးယူသာအုပ်စု သာယာကုန်းကျေးရွာသည် လွန်ခဲ့သောနှစ်ပေါင်း ၆၀ကျော်က စတင်တည်ထောင်ခဲ့ပါသည်။ ရွာတည်စတွင် အိမ်ခြေ ၁၂ အိမ်ခန့်ရှိပါသည်။ လယ်ယာလုပ်ငန်းကို အဓိကထား လုပ်ကိုင်ကြပြီး ကြက်၊ ဝက်၊ ကျွဲ၊ နွားများကိုလည်း တနိုင်တပိုင် မွေးမြူကြသည်။ ရွာပတ်ဝန်းကျင်တွင် သစ်တောများ၊ ချုံနွယ်များ ထူထပ်နေပါသည်။ ကျေးရွာတွင် ဘုန်းတော်ကြီးကျောင်း၊ အ.မ.က(တွဲ) ကျောင်းရှိပါသည်။ သောက်သုံးရေအတွက် ရေတွင်းများရှိ၍ ဖူလုံမှုရှိပါသည်။ သာယာကုန်းကျေးရွာသည် ပင်လည်ဘူးမြို့မှ မိုင်၂၀ခန့်ကွာဝေးပြီး လမ်းပန်းဆက်သွယ်ရေး ခက်ခဲသောကြောင့် ပညာရေး၊ ကျန်းမာရေးများ တိုးတက်မှုရှိရန် ကြိုးစားနေသော ကျေးရွာလေးတစ်ရွာဖြစ်ပါသည်။

၃။ လူနည်းစုလူမျိုးစုအိမ်ထောင်

| လူမျိုးစု | အိမ်ထောင်စု | ကျား | မ | စုစုပေါင်း |
|-----------|-------------|------|-----|------------|
| ဗမာ | ၈၂ | ၂၂၈ | ၂၃၅ | ၄၆၃ |

၄။ ထိခိုက်လွယ်အုပ်စု

| ထိခိုက်လွယ်အုပ်စု | အိမ်ထောင်စု | ကျား | မ | စုစုပေါင်း |
|-------------------|-------------|------|----|------------|
| သက်ကြီး | ၁၁ | ၉ | ၃ | ၁၂ |
| မြေယာမဲ့ | ၂၀ | ၁၅ | ၁၇ | ၃၂ |
| မသန်စွမ်း | - | - | - | - |



၅။ အဓိကစီးပွားရေးလုပ်ငန်းများ

| စိုက်ပျိုးရေး | မွေးမြူရေး | အသေးစားစီးပွားရေး | အခြား |
|---------------|------------|-------------------|-------|
| စပါး | ကြက် | စပါးကြိတ်စက် | |
| မြေပဲ | ဝက် | | |
| နှမ်း | ကျွဲ | | |
| ပြောင်း | နွား | | |
| | | | |

၆။ ကျေးရွာအတွင်းအဓိကပိုင်ဆိုင်မှုများ

| ကျေးရွာပိုင်ဆိုင်မှုများ | စိုက်ပျိုးမြေ | စားကျက်မြေ | သစ်တောမြေ | သဲ/ကျောက်ရရှိမှု | ရေတွင်း/ရေကန် | စက်ရေတွင်း |
|--------------------------|---------------|------------|--------------|------------------|---------------|------------|
| အရေအတွက် | ၃၅၀ဧက | ၂၃၀ ဧက | ၁၀၀ ဧက | ရှိ/- | ၆၃/- | |
| ကျေးရွာပိုင်ဆိုင်မှုများ | ကား | ထော်လာဂျီ | စပါးကြိတ်စက် | ခြွေလှေ့စက် | အသေးစားဆည် | ဈေးဆိုင် |
| အရေအတွက် | ၂ | - | ၇ | ၁ | - | ၃ |

၇။ ကျေးရွာအတွင်းအခြားပိုင်ဆိုင်မှုများ

| ကျေးရွာပိုင်ဆိုင်မှုများ | ရေတင်စက် | လယ်ထွန်စက် | ထွန်ထယ် | ကျွဲ | နွား |
|--------------------------|----------|------------|-------------------|---------|------|
| အရေအတွက် | ၁၅ | ၁၂ | ၂၀၀ | ၁၂၀ | ၂၁၀ |
| ကျေးရွာပိုင်ဆိုင်မှုများ | ဝက် | ဆိုင်ကယ် | ကျွမ်းကျင်လုပ်သား | လုပ်သား | |
| အရေအတွက် | ၁၃၄ | ၈၀ | - | ၁၀၀ | |
| | | | | | |

၈။ အခြားကျေးရွာအသုံးပြုနိုင်သောအရင်းအမြစ်/အချက်အလက်များ

| အရင်းအမြစ် | ဆေးခန်း | အ.လ.က/အ.ထ.က | ဈေး | ကျွမ်းကျင်လုပ်သား | လုပ်သား | မြေတူးစက် | လမ်းကြိတ်စက် |
|------------|---------|-------------|-----|-------------------|---------|-----------|--------------|
| အရေအတွက် | ၁ | ၁ /- | - | - | ၃၀ | - | - |
| | | | | | | | |



၅။ လူထုပူးပေါင်းပါဝင်သော လူမှုဆန်းစစ်ခြင်းနှင့် အကဲဖြတ်ခြင်းလုပ်ငန်းစဉ် (PSA/PRA) အကျဉ်းချုပ်

| စဉ် | အကြောင်းအရာ | ရက်စွဲ | ဦးတည်အုပ်စု | တက်ရောက်သူ | | | အဓိက ဆွေးနွေးချက်များ |
|-----|--|------------|--|------------|----|--------|---|
| | | | | ကျား | မ | ပေါင်း | |
| ၁ | ကျေးရွာလူမှုရေးပြ၊ သယံဇာတပြမြေပုံ (Social Map/ Resource Map) | ၁၄-၁၀-၂၀၁၇ | ရပ်မိရပ်ဖ၊ ကော်မတီဝင်များ | ၃၀ | ၂၆ | ၅၆ | အိမ်အမျိုးအစားများ၊ အခြေခံအဆောက်အဦများ၊ လမ်းပန်းဆက်သွယ်ရေးအခြေအနေလယ်ယာမြေများ၊ မြစ်ချောင်းများ၊ ရေတွင်း၊ ရေကန်များ၊ သစ်တောများ |
| ၂ | ကျေးရွာအိမ်မက်ပြမြေပုံ (Dream Map) | ၁၄-၁၀-၂၀၁၇ | ကျေးရွာစီ/ ထောက်အဖွဲ့၊ ကျေးရွာလူထု | ၃၀ | ၂၆ | ၅၆ | နောင်တစ်ချိန်တွင် ကျေးရွာတွင် ဖြစ်စေချင်သော/ မြင်စေချင်သော အရာများ ထည့်သွင်းရေးဆွဲခြင်း |
| ၃ | လူမှုစီးပွားအဆင့် သတ်မှတ်ခြင်း (Wealth Ranking) | ၁၄-၁၀-၂၀၁၇ | ချမ်းသာ၊ အလယ်အလတ်၊ နွမ်းပါး၊ အလွန်နွမ်းပါးအုပ်စုများ | ၃၀ | ၂၆ | ၅၆ | ကျေးရွာလူမှုစီးပွားအုပ်စုများခွဲခြားသတ်မှတ်နိုင်ရေးအတွက် အခြေခံစံနှုန်းများ သတ်မှတ်ခြင်း၊ ကျေးရွာသားများနှင့် အများသဘောတူ ခွဲခြားသတ်မှတ်ခြင်း |
| ၄ | ကျားမရေးရာခွဲခြမ်းစိတ်ဖြာခြင်း | ၁၄-၁၀-၂၀၁၇ | ကျေးရွာစီ/ ထောက်အဖွဲ့၊ ကျေးရွာလူထု | ၃၀ | ၂၆ | ၅၆ | အမျိုးသားနှင့်အမျိုးသမီးများ တန်းတူအခွင့်အရေးရရှိမှုနှင့် မရရှိသည့်အကြောင်းအရင်းများ |
| ၅ | ရာသီခွင်ပြပြက္ခဒိန် (Seasonal Calendar) | ၁၄-၁၀-၂၀၁၇ | ကော်မတီဝင်၊ အမျိုးသမီး၊ အမျိုးသားများ | ၃၀ | ၂၆ | ၅၆ | ရာသီဥတု၊ စိုက်ပျိုးသီးနှံများ၊ လယ်ယာလုပ်ငန်းများ၊ နေ့စားလုပ်ငန်းများ၊ မွေးမြူရေးလုပ်ငန်းများ၊ ဝမ်းစာဖူလုံမှု နှင့် ပွဲတော်များ |



| | | | | | | | |
|---|--|----------|--|----|----|----|---|
| ၆ | ပင့်ကူအိမ် ကွန်ယက် (Spider Web) | ၁၄-၁၀-၁၀ | အမျိုးသားများ နှင့် အမျိုးသမီးများ | ၃၀ | ၂၆ | ၅၆ | အမျိုးသားများ နှင့် အမျိုးသမီးများ တန်းတူအခွင့်အရေး ရရှိမှု နှင့် မရရှိသည့် အကြောင်းအရင်းများ |
| ၇ | အဖွဲ့အစည်းချိတ် ဆက်ပုံ (Venn Diagram) | ၁၄-၁၀-၁၀ | ကျေးရွာအုပ် ချုပ်ရေးအဖွဲ့၊ ကျေးရွာ စီ/ ထောက်အဖွဲ့ | ၃၀ | ၂၆ | ၅၆ | ကျေးရွာတွင်းရှိ အဖွဲ့အစည်းများနှင့် မည်သို့သောလုပ်ငန်းများအတွက် မည်သည့်အဖွဲ့များချိတ်ဆက်လုပ် ကိုင်မှု |
| ၈ | အခက်အခဲလုပ်ငန်း မျှော်မှန်းချက် များဖော်ထုတ်ခြင်း | ၁၄-၁၀-၁၀ | အမျိုးသားအုပ်စု၊အ မျိုးသမီးအုပ်စု၊လူင ယ်အုပ်စု၊ ရပ်မိရပ်ဖအုပ်စု | ၃၀ | ၂၆ | ၅၆ | ဆွေးနွေးထားသောအခြေခံ အဆောက်အဦများနှင့် အသက်မွေးဝမ်းကျောင်း လုပ်ငန်းများ၊ ကျန်းမာရေး၊ ပညာရေး |
| ၉ | ကျေးရွာ၏ (၅)နှစ်စာ ဦးစားပေးအစီအစဉ် ပြ ဇယား(Metric Ranking) | ၁၄-၁၀-၁၀ | အမျိုးသားအုပ်စု၊အ မျိုးသမီးအုပ်စု၊လူင ယ်အုပ်စု၊ ရပ်မိရပ်ဖအုပ်စု | ၃၀ | ၂၆ | ၅၆ | အကျိုးပြုပြီးရေး၊ အကျိုးခံစားခွင့် နှင့် အဓိက လိုအပ်ချက်များပေါ် မူတည်၍ ဆုံးဖြတ်သည်။ |



၆။ ကျေးရွာဖွံ့ဖြိုးရေးအစီအစဉ်အတွက် အသုံးပြုခဲ့သော PRA tools များနှင့် တစ်ခုချင်းစီအတွက်သုံးသပ်ချက်များ

၆.၁(က)။ကျေးရွာလူမှုရေးပြမြေပုံနှင့်သုံးသပ်ချက်

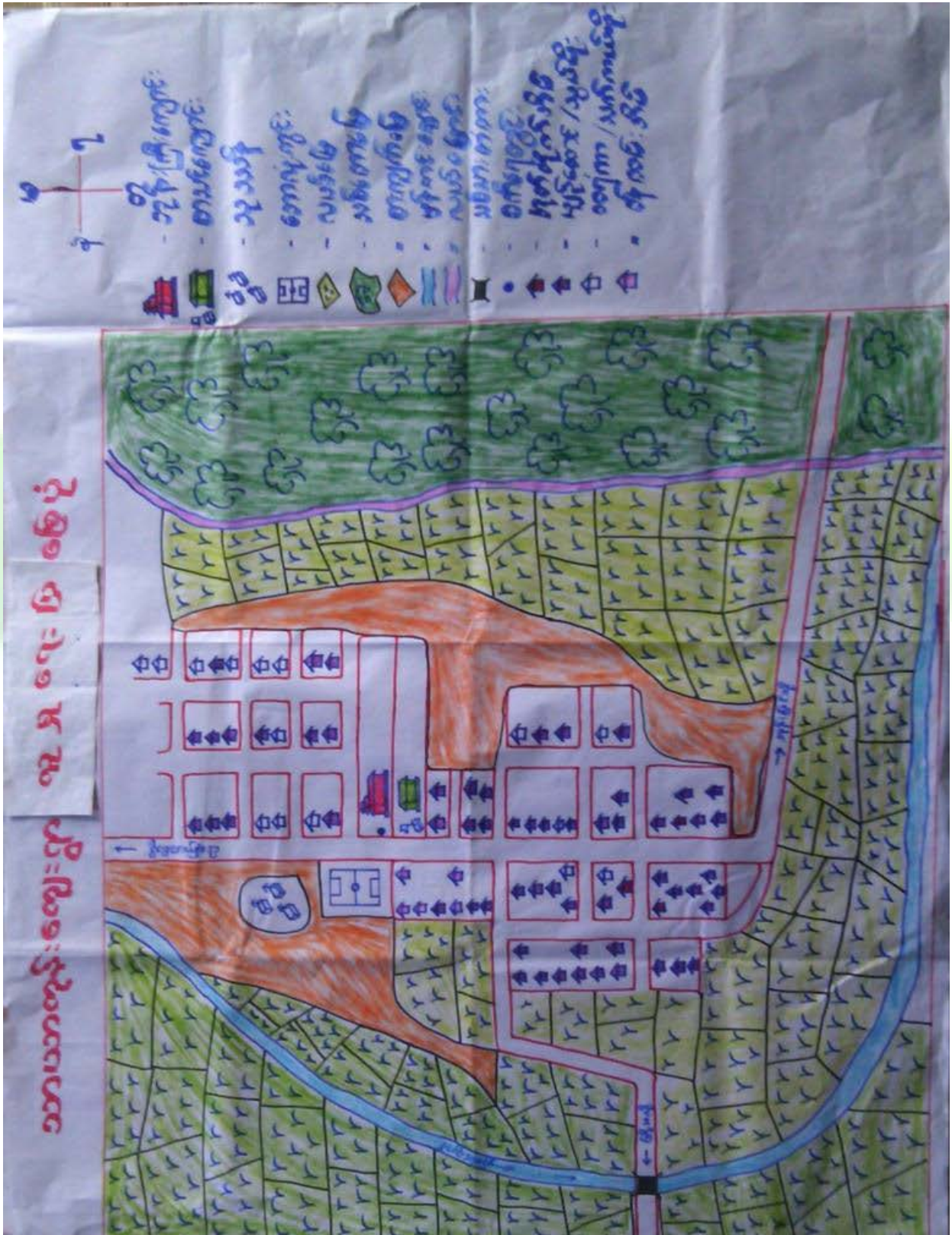



ဆွေးနွေးချက်

ကျေးရွာတွင် လူနေထိုင်မှုပုံစံ၊ လမ်းပန်းဆက်သွယ်ရေး၊ ကျန်းမာရေး၊ စီးပွားရေးနှင့် သောက်သုံးရေ ရရှိမှုများအား အုပ်စုဖွဲ့၍ ဆွေးနွေးခဲ့ပါသည်။

သုံးသပ်ချက်

သာယာကုန်းကျေးရွာတွင် ချမ်းသာ၊ အလယ်အလတ်နှင့် နွမ်းပါးဟူ၍ စီးပွားရေးအဆင့် သုံးဆင့်ရှိပြီး ကျေးရွာတွင် စုစည်းနေထိုင်ကြပါသည်။ လူနေအိမ်ခြေများမှာ ကားလမ်းဝဲယာတွင် စုစည်း နေထိုင်ကြပါသည်။ လမ်းပန်းဆက်သွယ်ရေး ကောင်းမွန်သော်လည်း ကျေးရွာသည် တောင်ခြေလျှောတွင် တည်ရှိပြီး မိုးအခါတောင်ကျရေများ ကျဆင်းခြင်းကြောင့် ကျေးရွာတွင်းလမ်းများမှာ ဗွက်ပေါက်ခြင်း၊ ချောခြင်း၊ လမ်းများချောက်ဖြစ်နေခြင်းကြောင့် ယခုစီမံကိန်းတတိယနှစ်တွင် ကျေးရွာတွင်း ကျောက်ချော လမ်းခင်းရန် လျာထားခြင်းဖြစ်ပါသည်။

ကျန်းမာရေးနှင့်ပတ်သက်၍ ကလေးမွေးဖွားခြင်းအတွက် အရန်သားဖွား ရှိပါသည်။ အဓိက ဆေးကုသမှု ခံယူခြင်းကို ပင်လည်ဘူးမြို့နယ်ဆေးရုံသို့ သွားရောက်ကုသမှု ခံယူရပါသည်။ သောက်သုံးရေကို လက်တူးတွင်းနှင့် ပိုက်တွင်းများမှ ရယူအသုံးပြုနိုင်သော်လည်း နွေရာသီတွင် သောက်သုံးရေ အခက်အခဲရှိပါသည်။ ရွာ၏တောင်ဘက်ကုန်းပေါ်တွင် ဘုန်းတော်ကြီးကျောင်းနှင့် ဓမ္မာရုံ ရှိပါသည်။



ဆွေးနွေးချက်

ကျေးရွာပတ်ဝန်းကျင်ရှိ ရရှိသုံးစွဲနိုင်သော သဘာဝအရင်းအမြစ်များ၊ စီးပွားရေး လုပ်ကိုင်စားသောက်ရသော အရင်းအမြစ်များနှင့် အရင်းအမြစ်နှင့်ဆက်စပ်သော ပြဿနာများကို အုပ်စုဖွဲ့ဆွေးနွေးခဲ့ပါသည်။

သုံးသပ်ချက်

ကျေးရွာပတ်ဝန်းကျင်ရှိ သစ်တောများမှ ထင်းထုတ်ယူသုံးစွဲနိုင်ပါသည်။ ဆေးဖက်ဝင် သစ်ဥသစ်ဖုများ၊ အိမ်ဆောက်လုပ်ရန် သစ်၊ ဝါးများကိုလည်း ရရှိနိုင်ပါသည်။ ကျေးရွာပတ်ဝန်းကျင်တွင် တောင်ကုန်းများရှိခြင်းကြောင့် တနိုင်တပိုင် ငှက်ပျောခြံ စိုက်ပျိုးကြပြီး မိသားစုအတွက်ဝင်ငွေရရှိပါသည်။

ကျေးရွာအရှေ့ဘက်တွင် ချောင်းရှိပါသည်။ လယ်ယာမြေများကို အသုံးပြု၍စပါးကို အဓိက စိုက်ပျိုးကြပါသည်။ မြေပဲ၊ ဖရဲသီးနှင့် ဟင်းသီးဟင်းရွက်များကို စိုက်ပျိုးလုပ်ကိုင်ကြပါသည်။ တိုးချဲ့စိုက်ပျိုးရန် လိုအပ်နေပါသေးသည်။

ရွာ၏ရှေ့ဘက်ချောင်းမှ စိုက်ပျိုးရေး ရရှိသော်လည်း မိုးများသောနှစ်များတွင် ရံဖန်ရံခါ ရေကြီးတတ်ပြီး လယ်ကွင်းများဖုံးလွှမ်းတတ်ကာ စပါးသီးနှံများပျက်စီးတတ်ပါသည်။ မိုးခေါင်ရေရှားမှုကြောင့် စပါးသီးနှံများ ဖြစ်ထွန်းမှုအားနည်းပါသည်။ နှစ်စဉ်ချောင်းရေတိုက်စားမှုကြောင့် စာသင်ကျောင်းနောက်ကျောဘက်တွင် ရေကာနံရံပြုလုပ်ရန်လိုအပ်နေပါသည်။



၆.၂ ကျေးရွာအိမ်မက်ပြမြေပုံနှင့်သုံးသပ်ချက်





ဆွေးနွေးချက်

ကျေးရွာဖွံ့ဖြိုးရေးလုပ်ငန်းစဉ်များကို အခြေခံပြီး ဖွံ့ဖြိုးလာမည့် ကျေးရွာမြေပုံကို ဝိုင်းဝန်းဆွေးနွေးရေးဆွဲကြပါသည်။

သုံးသပ်ချက်

ရွာချင်းဆက်လမ်းကို ခရိုင်ချင်းဆက်လမ်း၊ မြေသားလမ်းများဖြင့် ဆက်သွယ်ထားပြီး တံတားများလည်း ပြုပြင်ထားခြင်းကြောင့် လမ်းပန်းဆက်သွယ်ရေး ကောင်းမွန်ပြီး ရာသီမရွေး သွားလာနိုင်မည်။ ရွာတွင်းလမ်းလည်း ပြုပြင်ထားပြီးဖြစ်၍ သွားရေးလာရေးအဆင်ပြေမည်။ ပညာရေးတွင် မူကြို၊ အ.မ.က၊ မူလွန်ကျောင်းများ ကျေးရွာတွင်းရှိ ကလေးများ လုံခြုံစိတ်ချစွာ အချိန်မီ ပညာ သင်ကြားနိုင်သဖြင့် တိုးတက်လာမည်။ ထို့အပြင် ဗဟုသုတများစွာ ရရှိစေသော စာအုပ်အပြည့် အစုံထားရှိသည့် စာကြည့်တိုက်ရှိသဖြင့် အသိအမြင်များဖွံ့ဖြိုးလာပြီး မူးယစ်ဆေးဝါးသုံးစွဲခြင်းနှင့် လူငယ်များလမ်းမှား ဘက်သို့ရောက်သွားခြင်းမှ လျော့ကျနိုင်မည်။

သောက်သုံးရေအတွက် စက်ရေတွင်းရှိ သည်ဖြစ်၍ အဆင်ပြေပြီး ဖူလုံမှုရှိလာမည်။ ကျန်းမာရေးအတွက်လည်း စိတ်ချရမည် ဖြစ်သည်။ စိုက်ပျိုးရေးအတွက် ဆည်မြောင်းများရှိသည်ဖြစ်၍ အချိန်မီ စိုက်ပျိုးနိုင်ပြီး သီးနှံများ အထွက်နှုန်းတိုးလာမည်။ ပန်းဆက်သွယ် ရေးကောင်းမွန်ခြင်း၊ ပညာရေးဗဟုသုတများ ပြည့်စုံခြင်းတို့ကြောင့် လူနေမှုစနစ်များ တိုးတက်လာမည်။ ၂၄နာရီ လျှပ်စစ်မီးရပြီး ဖြစ်၍လည်း လူနေမှုအဆင့်အတန်းပါ မြင့်မားလာမည်။



၆.၃။ ဥစ္စာနေကြွယ်မှုအဆင့်သတ်မှတ်ခြင်း (Wealth Ranking)

| အဆင့် | အခြေခံစံနှုန်းများ/ ညွှန်းကိန်းများ | အိမ်ထောင်စု | ရာခိုင်နှုန်း |
|---------------|---|-------------|---------------|
| ချမ်းသာ | အိမ်အခြေအနေ- သွပ်မိုး၊ တိုက်အိမ်၊ မြေယာပိုင်ဆိုင်မှု လယ် ၇ ဧက၊ ယာ ၆၀ ဧက ကျွဲ - -ကောင်၊ နွား- ၃၀ ကောင် အခြားပိုင်ဆိုင်မှု ထွန်စက်၊ ရေစုပ်စက်၊ စပါးကြိတ်စက်၊ ဆိုင်ကယ် ၄စီး၊ TV၊ ခြွေလှေစက်၊ ကား | ၂ | ၂% |
| အလယ်အလတ် | အိမ်အခြေအနေ သွပ်မိုး၊ ပျဉ်ခင်း၊ ပျဉ်ကာ မြေယာပိုင်ဆိုင်မှု လယ် ၅ ဧက၊ ယာ ၁၀ ဧက ကျွဲ- ၈ ကောင်၊ နွား- ၂ ကောင် အခြားပိုင်ဆိုင်မှု ဆိုင်ကယ်၊ ထွန်စက်၊ TV၊ စပါးကြိတ်စက်၊ | ၂၁ | ၂၆% |
| နွမ်းပါး | အိမ်အခြေအနေ ထရံကာ၊ သွပ်မိုး မြေယာပိုင်ဆိုင်မှု လယ် ၃ ဧက၊ ကျွဲ- ၂ ကောင် အခြားပိုင်ဆိုင်မှု ဆိုင်ကယ် | ၃၉ | ၄၈% |
| အလွန်နွမ်းပါး | အိမ်အခြေအနေ ထရံကာ၊ သက်ကယ်မိုး မြေယာပိုင်ဆိုင်မှု မရှိ ကျွဲ၊ နွား- မရှိ အခြားပိုင်ဆိုင်မှု မရှိ | ၂၀ | ၂၄% |
| စုစုပေါင်း | | ၈၂ | ၁၀၀% |



၆.၄ ကျား-မရေးရာကဏ္ဍပိုင်ဆိုင်မှုနှင့်ခွဲခြမ်းစိတ်ဖြာခြင်း





ဆွေးနွေးချက်

သာယာကုန်းကျေးရွာ အတွင်းတွင် ကျား၊မရေးရာ ခွဲခြမ်းစိတ်ဖြာခြင်းနှင့် ပတ်သက်၍ အမျိုးသားများသစ်၊ ဝါး၊လှည်း၊လယ်၊ ကျွဲ၊နွားများကိုအသုံးပြုမှုရှိပြီး အမျိုးသမီးများမှာ တောထွက်ပစ္စည်း၊ အိမ်မွေးတိရစ္ဆာန်၊ရွှေကို အသုံးပြုမှုရှိကြောင်း ဆွေးနွေးခဲ့ကြပါသည်။ စပါး၊ပဲ၊နမ်း၊သဲ၊ကျောက်များကို ကျား၊မနှစ်မျိုးစလုံးက အသုံးပြုကြကြောင်းကို ဆွေးနွေးခဲ့ကြပါသည်။ ထိန်းချုပ်မှုပိုင်းတွင် အမျိုးသားများမှ သစ်၊ဝါး၊ကျွဲ၊နွား၊ ကျောက်၊သဲများကို ထိန်းချုပ်နိုင်သော်လည်း အမျိုးသမီးများမှာ ရွှေ၊ရေတို့ကို ထိန်းချုပ်နိုင်မှုရှိကြောင်း ဆွေးနွေးခဲ့ကြပါသည်။ လှည်း၊လယ်၊ အိမ်မွေးတိရစ္ဆာန်၊ ဆန်၊စပါးတို့ကို အမျိုးသား၊ သမီးနှစ်ဦးစလုံးက ထိန်းချုပ်ခဲ့ကြောင်းကို ဆွေးနွေးခဲ့ကြပါသည်။

သုံးသပ်ချက်

သာယာကုန်းကျေးရွာ အတွင်းတွင် ကျား၊မရေးရာနှင့်ပတ်သက်ပြီး အမျိုးသားများက ကျွဲ၊နွားများကို အသုံးပြုမှုရှိပြီး အမျိုးသမီးများက ရွှေကိုသာ အသုံးပြုမှုရှိကြောင်း တွေ့ရပါသည်။ စပါး၊ပဲ၊ နမ်း၊ငွေကြေး၊ သစ်တောထွက်ပစ္စည်းနှင့် အိမ်မွေးတိရစ္ဆာန်တို့ကို ကျား၊မနှစ်ဦးစလုံးက သုံးစွဲမှုရှိကြောင်း တွေ့ရပါသည်။ အမျိုးသားများက သဲကိုထိန်းချုပ်မှုရှိပြီး အမျိုးသမီးများအနေဖြင့် ထိန်းချုပ်မှုမရှိကြောင်း တွေ့ရပါသည်။ ကျား၊မနှစ်မျိုးစလုံးမှာ ရွှေ၊ပါး၊ပဲ၊နမ်း၊ကျွဲ၊နွား၊ငွေကြေး၊ အိမ်မွေးတိရစ္ဆာန်တို့ကို ထိန်းချုပ်မှု ရှိကြောင်း တွေ့ရပါသည်။



ဆွေးနွေးချက်

ရာသီဥတုအခြေအနေမှာ တခူ၊ ကဆုန်၊ ပြာသို၊ တပို့တွဲ၊ တပေါင်း စသည့် လများတွင် သာယာပြီး ကျန်သည့်လများတွင် မိုးရွာကြောင်း၊ တခါတရံလေပြင်းများလည်း တိုက်ခတ်ကြောင်း ဆွေးနွေးခဲ့ပါသည်။ စိုက်ပျိုးသီးနှံများကို မိုးတွင်းကာလများတွင် အများဆုံးစိုက်ပျိုးကြသည်။ အဓိကစိုက်ပျိုးသီးနှံများမှာ စပါး၊ ပဲ၊ နှမ်း၊ နေကြာ၊ ဟင်းသီးဟင်းရွက်များကို စိုက်ပျိုးကြသည်။ ကျွဲ၊ နွား၊ ကြက်၊ ဝက်များကို ဆယ့်နှစ်ရာသီ ပတ်လုံး တစ်ပိုင်တစ်နိုင် မွေးမြူကြသည်။

နေ့စားလုပ်ငန်းကို လယ်ယာလုပ်ငန်းခွင် ချိန်တွင်သာ လုပ်ရလေ့ရှိကြောင်း ဆွေးနွေးကြသည်။ သဘာဝဘေးအန္တရာယ်ကို မိုးဦးကာလများတွင် အနည်းငယ် ကြုံတွေ့ရလေ့ရှိသည်။ လုပ်ငန်းခွင်ချိန်တွင် လုပ်သားရှားပါးမှုနှင့် ကြုံတွေ့ရပြီး ကျန်သည့်အချိန်များတွင် လုပ်သား ပေါများပါသည်။ ဝမ်းစာဖူလုံမှုတွင် စပါးပေါ်ချိန်တွင် ဝမ်းစာဖူလုံမှုရှိပြီး စိုက်ပျိုးသည့်အချိန်တွင် ဝမ်းစာလုံခြင်း မရှိပါ။ ရာသီပွဲတော်များကို လစဉ်လတိုင်း ကျင်းပခြင်းမရှိဘဲ တန်ခူး၊ ကဆုန်၊ ဝါဆို၊ တော်သလင်း၊ သီတင်းကျွတ်၊ တပို့တွဲနှင့် တပေါင်းလများတွင် ပြုလုပ်လေ့ရှိကြောင်း ဆွေးနွေးခဲ့ကြပါသည်။

သုံးသပ်ချက်

စီမံကိန်းလုပ်ငန်းခွဲများ အကောင်အထည်ဖော်ဆောင်ရွက်ရာတွင် ပွင့်လင်းရာသီရောက်မှ သာ ဆောင်ရွက်သင့်သည်။ အဘယ်ကြောင့်ဆိုသော် ဟဲသတ်ကျေးရွာလူထုအားလုံး လယ်ယာလုပ်ငန်းကို အဓိကထား လုပ်ကိုင်ကြသည့်အတွက် မိုးတွင်းကာလ၊ ဆောင်းတွင်းကာလများတွင် လယ်ယာလုပ်ငန်းခွင်နှင့် တိုက်ဆိုင်သောကြောင့် အလုပ်သမားရှားပါးခြင်း ကျေးရွာဖွံ့ဖြိုးတိုးတက်ရေး အတွက် အချိန်မပေးနိုင်ခြင်း စသည့် အခက်အခဲများနှင့် ကြုံတွေ့ရသည့်အတွက် အောင်မြင်သင့်သလောက် မအောင်မြင်နိုင်ပါ။

ထို့ကြောင့် ရာသီဥတုသာယာပြီး ကျေးရွာလူထုအားလုံး ပါဝင်လုပ်ဆောင်နိုင်သည့် ပွင့်လင်းရာသီတွင် လုပ်ငန်းခွဲများလုပ်ဆောင်သင့်ပါကြောင်း သုံးသပ်မိပါသည်။ ကျွဲ ၊ နွား ၊ ကြက် ၊ ဝက် တို့ကို တနိုင်တပိုင်မွေးမြူပြီး တိုးချဲ့လုပ်ကိုင်ရန် လိုအပ်နေပါသေးသည်။ ဝါဆို ၊ ဝါခေါင် ၊ တော်သလင်း နှင့် သီတင်းကျွတ်လများတွင် စပါးရိတ်သိမ်းခြင်း လုပ်ငန်းများကြောင့် နေ့စဉ်ဝင်ငွေရရှိပြီး မိသားစုဝင်ငွေ ရရှိပါသည်။



၆.၆။ပင့်ကူအိမ်ကွန်ယက်နှင့်သုံးသပ်ချက်





ဆွေးနွေးချက်

အမျိုးသား/အမျိုးသမီးဆိုင်ရာ သုံးသပ်ခြင်းပင့်ကူအိမ်ကို ဆွေးနွေးရာတွင် (၁)ပူးပေါင်းပါဝင်မှု၊ (၂)အလုပ်အကိုင်အခွင့်အလမ်းရရှိမှု၊ (၃)တန်းတူအခွင့်အရေးရရှိမှု၊ (၄)ခေါင်းဆောင်နိုင်မှု၊ (၅)ပညာသင်ယူတတ်မြောက်မှု၊ (၆)ဆုံးဖြတ်ချက်ချနိုင်မှု၊ (၇)အရင်းအမြစ်ပေါ်လက်လှမ်းမီမှု၊ (၈)ဝင်ငွေရရှိမှု ဟူ၍ အပိုင်း(၈)ပိုင်းအား ပင့်ကူအိမ်ပုံစံဖြင့် ဆွေးနွေးခဲ့ကြပါသည်။

သုံးသပ်ချက်

ပူးပေါင်းပါဝင်မှု - အမျိုးသားများထက် အမျိုးသမီးများက ပိုမိုပူးပေါင်းပါဝင်တာကို တွေ့ရပါသည်။

အလုပ်အကိုင်အခွင့်အလမ်းရရှိမှု - အမျိုးသားများက ပိုမိုအားကောင်းနေပြီး စိုက်ပျိုးရာသီပြီးချိန်တွင် အပြင်ထွက်၍ စီးပွားရှာကြခြင်းကြောင့်ဖြစ်သည်။

တန်းတူအခွင့်အရေးရရှိမှု- အမျိုးသားနှင့် အမျိုးသမီးအလွန်ကွာဟနေပြီး အမျိုးသမီးများ အလွန်အားနည်းနေသေးသည်ကို တွေ့ရပါသည်။

ခေါင်းဆောင်နိုင်မှု - အမျိုးသမီးများသည် အလွန်နိမ့်ကျနေပြီး လက်တွဲခေါ်ဆောင်ရန် လိုအပ်နေပါသည်။

ပညာသင်ယူတတ်မြောက်မှု- ကျေးရွာတွင် မူလတန်းကျောင်းရှိပြီး အခြေခံပညာရေးကို လက်လှမ်းမီသော်လည်း တန်းတူညီမျှရရှိရန် လိုအပ်နေပါသေးသည်။

ဆုံးဖြတ်ချက်ချနိုင်မှု - ဆုံးဖြတ်ချက်ချရာတွင် အမျိုးသမီးများ၏ အဆင့်နေရာသည် များစွာ ကွာဟနေသောကြောင့် အမျိုးသားများမှ လက်တွဲခေါ်ရန် လိုအပ်နေပါသည်။

အရင်းအမြစ်ပေါ်လက်လှမ်းမီမှု- ကွာဟမှုရှိနေပါသည် ။ အကြောင်းမှာ ချောင်းများတွင်ရေအတူးဖော်ရာ အမျိုးသားအများစုမှာ လုပ်ကိုင်နေကြခြင်းကြောင့်ဖြစ်သည်။

ဝင်ငွေရရှိမှု - ကွာဟမှုရှိနေပါသည်။ အမျိုးသားများအပြင်ထွက်၍ ဝင်ငွေရှာချိန်တွင် အမျိုးသမီးများ အိမ်မှုကိစ္စဆောင်ရွက်နေရသောကြောင့် ဖြစ်သည်။



၆.၇။ ဗင်းပုံစံကို အသုံးပြု၍ အဖွဲ့အစည်းချိတ်ဆက်မှုနှင့် သုံးသပ်ချက်





ဆွေးနွေးချက်

ကျေးရွာဖွံ့ဖြိုးရေးအတွက် ထိတွေ့ဆောင်ရွက်နေသော အဖွဲ့အစည်းများကို သိသာပေါ်လွင်စေရေး ကိုဦးတည်၍ ဆွေးနွေးကြပါသည်။

သုံးသပ်ချက်

ကျေးရွာအတွင်းရှိ အဖွဲ့အစည်းများ ကျေးရွာလူထုနှင့် အဖွဲ့အစည်းများ ချိတ်ဆက်ဆောင်ရွက်နေသည့် အနေအထားမှာ အုပ်ချုပ်ရေးအဖွဲ့၊ အမျိုးသားအဖွဲ့၊ အမျိုးသမီးများအဖွဲ့၊ ကျေးရွာစီမံကိန်းအထောက်အကူပြုကော်မတီ၊ ဂေါပက၊ ရပ်မိရပ်ဖ၊ တိကျ၊ ကျောင်းကော်မတီအဖွဲ့များရှိကြပြီး ကျေးရွာဖွံ့ဖြိုးတိုးတက် ရေးကျေးရွာအကျိုး ပြုလုပ်ငန်းများချိတ်ဆက်ဆောင် ရွက်ကြပါသည်။

ကျေးရွာပြင်ပအဖွဲ့အစည်းများ ကျေးရွာလူထုနှင့် ပြင်ပအဖွဲ့အစည်းများ ချိတ်ဆက်ဆောင်ရွက်နေသည့် အနေအထားမှာ မြို့နယ်အထွေထွေအုပ်ချုပ်ရေးဦးစီးဌာန၊ ပညာရေးဌာန၊ ကျန်းမာရေးဌာန၊ ကျေးလက်ဒေသဖွံ့ဖြိုးတိုး တက်ရေးဦးစီးဌာန၊ မွေးမြူရေး၊ လ.ဝ.က၊ စိုက်ဘဏ်၊ မြေစာရင်း၊ သမအစရှိသည့်ဌာနများနှင့် ပံ့ပိုးဆောင်ရွက်မှုသာ ရှိပြီး ကျေးရွာသားများအနေဖြင့် သက်ဆိုင်ရာကဏ္ဍအလိုက် လိုအပ်သလို ချိတ်ဆက်ဆောင်ရွက်မှု အကူအညီတောင်းခံမှုမှာ မရှိသလောက်အားနည်းပါသည်။

အသက်မွေးဝမ်းကြောင်းလုပ်ငန်းအတွက် အရင်းအနှီးရရှိရန် မြို့နယ်သမဝါယမအသင်း၊ မြစိမ်းရောင်စီမံကိန်း ကဲ့သို့ချေးငွေ ပံ့ပိုးသည့်ဌာနများ ကျေးလက်ဒေသဖွံ့ဖြိုးရေးဦးစီးဌာနမှ ပို့ချပေးသော စက်ချုပ်သင်တန်းကဲ့သို့ အမျိုးသမီးများ အလုပ်အကိုင်ရရှိရန်နှင့် ဝင်ငွေရရှိရန် သက်ဆိုင်ရာဌာနများနှင့် ချိတ်ဆက်ဆောင်ရွက်ရန်လိုအပ်သည်။



၆.၈။အခက်အခဲ၊လုပ်ငန်းနှင့်မျှော်မှန်းချက်များဖော်ထုတ်ခြင်း

(ပါးပခုဒ္ဒါ) အုပ်စု(ဝဘာလာကုန်း) ကျေးရွာ အခက်အခဲ၊လုပ်ငန်း၊မျှော်မှန်းချက်များဖော်ထုတ်ခြင်း (အကျိုးဝင်သောလုပ်ငန်းများ)

| ဦးစားပေးအဆင့် | အခက်အခဲ | လုပ်ငန်း | မျှော်မှန်းချက် | အမျိုးသမီးအရေ | အမျိုးသားအရေ | ဆောင်ရွက်ခဲ့သည့်/ပြင်ဆင် |
|---------------|---|------------------------------------|--|---------------|--------------|--------------------------|
| ၁ | ကလေးများ အထွတ် လုံခြုံမှု၊ အားနည်းခြင်း | စာသင်ကျောင်းပြုပြင်ထိန်းသိမ်းခြင်း | ကလေးများအတွက် လုံခြုံမှု၊ မြေပြင်ရေးဆွဲခြင်း | ၇ | ၇ | ၁-၂၅ |
| ၂ | ရွာချင်းဆက်သွယ်ရေး၊ ဝဘားလမ်း၊ ဆက်သွယ်ရေး | ရွာချင်းဆက်သွယ်ရေး | ရွာချင်းဆက်သွယ်ရေးလမ်းများဖောက်ခင်းရေးဆွဲခြင်း | ၇ | ၇ | ၃-၂၅ |
| ၃ | ခြံစံ့သွင်းရိုး၊ လုံခြုံမှု၊ အားနည်းခြင်း | စာသင်ကျောင်းအတွင်း | ခြံစံ့သွင်းရိုး၊ လုံခြုံမှု၊ ရိုးလျှော့ရေး | ၇ | ၇ | |
| ၄ | ကလေးများ နေရာလုံလောက်မှု | စာသင်ကျောင်း | ကလေးများ နေရာလုံလောက်မှု | ၇ | ၇ | ၁-၂၅ |
| ၅ | ရွာချင်းဆက်သွယ်ရေး၊ ဝဘားလမ်း၊ ဆက်သွယ်ရေး | ရွာချင်းဆက်သွယ်ရေး | ရွာချင်းဆက်သွယ်ရေးလမ်းများဖောက်ခင်းရေးဆွဲခြင်း | ၇ | ၇ | |
| ၆ | စာပေ မဟာသုတေသနများ၊ နည်းပညာရေး | စာပေမဟာသုတေသနများ | စာပေမဟာသုတေသနများ | ၇ | ၇ | |
| ၇ | ကျေးရွာကျွန်းလှေစု၊ ရေအေးစနစ် | ရေအေးစနစ် | ကျေးရွာကျွန်းလှေစု | ၇ | ၇ | |
| | နေရာလုံလောက်မှု၊ နည်းပညာရေး | နေရာလုံလောက်မှု | နေရာလုံလောက်မှု | | | |

ပိတ်ဆို့ရေးသူ ကျား (၃၁) ဦး၊ မ (၂၅) ဦး ရက်စွဲ၊ ၁၄-၁၀-၂၀၂၁ ရက်စွဲ၊ မှတ်တမ်းတင်သူ (လူထုစည်းရုံးရေးမှူး) ဦး/ဒေါ်ဖြူဖြူ



ဆွေးနွေးချက်

အမျိုးသမီး၊အမျိုးသားအုပ်စုများမှ ကျေးရွာ အခက်အခဲများကို ဦးစွာဆွေးနွေးခြင်း၊ မျှော်မှန်းချက်ကိုဆွေးနွေးခြင်း၊အခက်အခဲများကို ဖြေရှင်းနိုင်ရေးအတွက် ဆောင်ရွက်ရမည့် လုပ်ငန်းများ ကိုဆွေးနွေးခဲ့ကြပါသည်။

သုံးသပ်ချက်

ဆွေးနွေးရရှိလာသော ကျေးရွာဖွံ့ဖြိုးရေး လုပ်ငန်းများ အား သက်ဆိုင်ရာ အဖွဲ့အစည်း များနှင့်ချိတ်ဆက်ဆောင်ရွက်သွားရန်လိုအပ်ကြောင်း၊ ကျေးရွာခွဲခေါင်းဆောင်များ၊အုပ်စု အုပ်ချုပ်ရေးမှူး များ မှတစ်ဆင့် မြို့နယ် စီမံခန့်ခွဲမှု၊ ကော်မတီ သို့ဆက်လက်တင်ပြရန် လိုအပ်ကြောင်း သုံးသပ်ရ ပါသည်။





၆.၉။ ဦးစားပေးအစီအစဉ်ပြဇယား (Matrix Ranking)

| စဉ် | အကြောင်းအရာ | ၀ | ၁ | ၂ | ၃ | ၄ | ၅ | ၆ | ၇ | ၈ | ၉ | ၁၀ | ရမှတ် | အဆင့် | မှတ်ချက် |
|-----|----------------------------|---|---|---|---|---|---|---|---|---|---|----|-------|-------|----------|
| ၀ | အသက်ကျောင်းဖြင့် (အိတ်အား) | X | ၁ | ၁ | ၁ | ၁ | ၁ | ၁ | ၁ | ၁ | | | ၆ | ၁ | |
| ၂ | ပျားချင်းဆက်လမ်း | | X | ၂ | ၂ | ၂ | ၂ | ၂ | ၂ | ၂ | | | ၅ | ၂ | |
| ၃ | စာအုပ်ကျောင်းပေးခြင်း | | | X | ၃ | ၃ | ၃ | ၃ | ၃ | ၃ | | | ၄ | ၃ | |
| ၄ | ပျားချင်းဆက်လမ်း | | | | X | ၄ | ၄ | ၄ | ၄ | ၄ | | | ၂ | ၅ | |
| ၅ | ခန်းမဆောင် | | | | | X | ၅ | ၅ | ၅ | ၅ | | | ၀ | ၇ | |
| ၆ | စာအုပ်ကျောင်းဆောင်အစီအစဉ် | | | | | | X | ၆ | ၆ | ၆ | | | ၃ | ၄ | |
| ၇ | စာအုပ်အိတ် | | | | | | | X | ၇ | ၇ | | | ၁ | ၆ | |
| ၈ | | | | | | | | | X | ၈ | | | | | |
| ၉ | | | | | | | | | | X | | | | | |
| ၁၀ | | | | | | | | | | | X | | | | |

ဝါးပညာဝါး ကျေးရွာအုပ်စု၊ ဝါးပညာကျေးရွာ၊ ကျေးရွာဖွံ့ဖြိုးရေးအစီအစဉ်

ပိတ်ဆို့ရေးဆွေးနွေးသူ ကျား (၃၁)၊ မ (၂၅) ဦး ရက်စွဲ၊ ၁၄-၁၀-၂၀၁၇ မှတ်တမ်းတင်သူ (လူထုစည်းရုံးရေးမှူး) ဒေါ်ဖြူဖြူ



ဆွေးနွေးချက်

ဆွေးနွေးရရှိသော ကျေးရွာဖွံ့ဖြိုးရေးလုပ်ငန်းများကို ဦးစားပေးအဆင့် ရွေးချယ်သတ်မှတ် ရန်အတွက် လုပ်ငန်းတစ်ခုနှင့်တစ်ခု နှိုင်းယှဉ် အမှတ်ပေးသည့်စနစ်ကိုအသုံးပြုခဲ့ကြပါသည်။

သုံးသပ်ချက်

ဦးစားပေးအဆင့်အလိုက် လူထုဗဟိုပြုစီမံကိန်းမှ ပံ့ပိုးငွေဖြင့်ဆောင်ရွက်ပြီးသော လုပ်ငန်း များ ရှိသကဲ့သို့ အခြားအဖွဲ့အစည်းများနှင့် ချိတ်ဆက်ဆောင်ရွက် ဆောင်ရွက်ရမည့် လုပ်ငန်းများလည်းရှိပါသည်။ ကိုယ်ထူကိုယ်ထဆောင်ရွက် နိုင်ရေးအတွက်လည်း ကျေးရွာလူထု အစည်းအဝေးပွဲများ တွင် ချပြဆွေးနွေးသွားရန်လိုအပ်မည်ဖြစ်ပါသည်။



၇။ ကော်မတီဝင်များရွေးချယ်ခြင်းနှင့်ကျေးရွာဖွံ့ဖြိုးရေးအစီအစဉ်ဆောင်ရွက်မှုမှတ်တမ်းခါတ်ပုံများ



အမျိုးသားအုပ်စု၏မှတ်တမ်းခါတ်ပုံ



အမျိုးသမီးအုပ်စု၏မှတ်တမ်းခါတ်ပုံ



လူငယ်အုပ်စု၏မှတ်တမ်းခါတ်ပုံ



ထိခိုက်လွယ်အုပ်စု၏ မှတ်တမ်းခါတ်ပုံ



စေတနာ့ဝန်ထမ်းများရွေးချယ်ခြင်းမှတ်တမ်းခါတ်ပုံ



ကော်မတီရွေးချယ်ခြင်းမှတ်တမ်းခါတ်ပုံ



ဖွံ့ဖြိုးရေးအစီအစဉ်ရေးဆွဲခြင်မှတ်တမ်းခါတ်ပုံ



ဖွံ့ဖြိုးရေးအစီအစဉ်ရေးဆွဲခြင်မှတ်တမ်းခါတ်ပုံ



၈။ ကော်မတီဝင်များစာရင်း

(သာယာကျွန်း) ကျေးရွာ စီမံကိန်းအထောက်အကူပြုကော်မတီ
 (ဝါးပခုဒ္ဓါ) အုပ်စု
 (ပထမ) နှစ် စီမံကိန်းစက်ဝန်း

| စဉ် | အမည် | ရာထူး |
|-----|-------------------|-----------------------------------|
| ၁။ | ဦးတင်လွင်ဦး | ကျေးရွာစီ/ထောက်ပံ့ဌာန |
| ၂။ | | ကျေးရွာစီ/ထောက်ပံ့ဌာန |
| ၃။ | ဦးမောင်ဝင်း | ဝယ်ယူရေးခေါင်းဆောင် |
| ၄။ | ဦးဝင်းဦး (လေး) | ဝယ်ယူရေးဆပ်ကော်မတီမှတ်တမ်းထိန်း |
| ၅။ | ဒေါ်ဆုလေး | ဝယ်ယူရေးဆပ်ကော်မတီအဖွဲ့ဝင် |
| ၆။ | ဦးဝဇ္ဇာကျော် | စောင့်ကြည့်ကြီးကြပ်ရေးခေါင်းဆောင် |
| ၇။ | ဦးအေးမောင် | စောင့်ကြည့်ကြီးကြပ်ရေးအဖွဲ့ဝင် |
| ၈။ | ဒေါ်ဇော်ရီ | စောင့်ကြည့်ကြီးကြပ်ရေးအဖွဲ့ဝင် |
| ၉။ | ဦးမောင်ဇော် | လည်ပတ်/ပြင်ထိန်းခေါင်းဆောင် |
| ၁၀။ | ဦးမောင်ဇော် | လည်ပတ်/ပြင်ထိန်းအဖွဲ့ဝင် |
| ၁၁။ | ဒေါ်မိုးသူဇာ | လည်ပတ်/ပြင်ထိန်းအဖွဲ့ဝင် |
| ၁၂။ | ဦးဝင်းဦး (ဇွဲ) | ဝေခန့်အကြံပြုဖြေရှင်းရေးအဖွဲ့ဝင် |
| ၁၃။ | ဒေါ်ဖြူဖြူ | ဝေခန့်အကြံပြုဖြေရှင်းရေးအဖွဲ့ဝင် |
| ၁၄။ | ဒေါ်ခင်စိုင်းဇော် | စေတနာ့ဝန်ထမ်း |
| ၁၅။ | ဦးမင်းဇော်ထွန်း | စေတနာ့ဝန်ထမ်း |
| ၁၆။ | ဦးရဲဝင်း | ကျေးရွာဝေခန့်စာရင်းကိုင် |



(ဘာသာကျမ်း) ကျေးရွာ စီမံကိန်းအထောက်အကူပြုကော်မတီ

(ဝါးယူသာ) အုပ်စု

(ဒုတိယမြို့) နှစ် စီမံကိန်းစက်ဝန်း

| စဉ် | အမည် | ရာထူး |
|-----|-----------------|-----------------------------------|
| ၁။ | ဦးတက္ကသိုလ် | ကျေးရွာစီ/ထောက်ပံ့ကူညီ |
| ၂။ | ဒေါ်စန္ဒာဝင်း | ကျေးရွာစီ/ထောက်ပံ့ကူညီ |
| ၃။ | ဦးမောင်လင်း | ဝယ်ယူရေးခေါင်းဆောင် |
| ၄။ | ဒေါ်ဖြူဖြူ | ဝယ်ယူရေးဆပ်ကော်မတီမှတ်တမ်းထိန်း |
| ၅။ | ဦးစောဝင်း | ဝယ်ယူရေးဆပ်ကော်မတီအဖွဲ့ဝင် |
| ၆။ | ဦးဝေအောင် | စောင့်ကြည့်ကြီးကြပ်ရေးခေါင်းဆောင် |
| ၇။ | ဒေါ်ခင်အေး | စောင့်ကြည့်ကြီးကြပ်ရေးအဖွဲ့ဝင် |
| ၈။ | ဒေါ်ခင်အေး | စောင့်ကြည့်ကြီးကြပ်ရေးအဖွဲ့ဝင် |
| ၉။ | ဦးမောင်စင် | လည်ပတ်/ပြင်ထိန်းခေါင်းဆောင် |
| ၁၀။ | ဒေါ်အေးအေး | လည်ပတ်/ပြင်ထိန်းအဖွဲ့ဝင် |
| ၁၁။ | ဒေါ်အေးအေး | လည်ပတ်/ပြင်ထိန်းအဖွဲ့ဝင် |
| ၁၂။ | ဦးအေးအေး (အိမ်) | ဝေဖန်အကြံပြုဖြေရှင်းရေးအဖွဲ့ဝင် |
| ၁၃။ | ဒေါ်အေးအေး | ဝေဖန်အကြံပြုဖြေရှင်းရေးအဖွဲ့ဝင် |
| ၁၄။ | ဦးအေးအေး | စေတနာ့ဝန်ထမ်း |
| ၁၅။ | ဒေါ်ခင်အေး | စေတနာ့ဝန်ထမ်း |
| ၁၆။ | ဦးအေးအေး | ကျေးရွာငွေစာရင်းကိုင် |



(သာယာလှိုင်) ကျေးရွာ စီမံကိန်းအထောက်အကူပြုကော်မတီ

(ဝါးယုဒါ) အုပ်စု

(ဇာလိယျာ) နှစ် စီမံကိန်းစက်ဝန်း

| စဉ် | အမည် | ရာယူ |
|-----|----------------|-----------------------------------|
| ၁။ | ဦးဟင်္ဂလွင်ဦး | ကျေးရွာစီ/ထောက်ပံ့ကူညီ |
| ၂။ | ဒေါ်စန္ဒာလင်း | ကျေးရွာစီ/ထောက်ပံ့ကူညီ |
| ၃။ | ဦးမောင်ထွန်း | ဝယ်ယူရေးခေါင်းဆောင် |
| ၄။ | ဒေါ်ဖြူဖြူ | ဝယ်ယူရေးဆောင်ကော်မတီမှတ်တမ်းထိန်း |
| ၅။ | ဦးစံတင် | ဝယ်ယူရေးဆောင်ကော်မတီအဖွဲ့ဝင် |
| ၆။ | ဦးဝင်းစောင့် | စောင့်ကြည့်ကြီးကြပ်ရေးခေါင်းဆောင် |
| ၇။ | ဒေါ်ခင်စုဦး | စောင့်ကြည့်ကြီးကြပ်ရေးအဖွဲ့ဝင် |
| ၈။ | ဒေါ်ဝင်းရီ | စောင့်ကြည့်ကြီးကြပ်ရေးအဖွဲ့ဝင် |
| ၉။ | ဦးမောင်ကံ | လည်ပတ်/ပြင်ဆင်ရေးခေါင်းဆောင် |
| ၁၀။ | ဒေါ်အိန်အိန် | လည်ပတ်/ပြင်ဆင်ရေးအဖွဲ့ဝင် |
| ၁၁။ | ဒေါ်ခင်စု | လည်ပတ်/ပြင်ဆင်ရေးအဖွဲ့ဝင် |
| ၁၂။ | ဦးထွန်း (ဇေ) | စေတနာအကြံပြုရေးအဖွဲ့ဝင် |
| ၁၃။ | ဒေါ်ခင်စု | စေတနာအကြံပြုရေးအဖွဲ့ဝင် |
| ၁၄။ | ဦးထွန်း (ဇေ) | စေတနာအကြံပြုရေး |
| ၁၅။ | ဒေါ်ခင်စု | စေတနာအကြံပြုရေး |
| ၁၆။ | ဦးစုထွန်း | ကျေးရွာစီမံကိန်းကော်မတီ |



(ဘာသာကျမ်း) ကျမ်းရွာ စီမံကိန်းအထောက်အကူပြုကော်မတီ

(ပါးယဉာဏ) အုပ်စု

(စတုတ္ထနှစ်) နှစ် စီမံကိန်းစက်ဝန်း

| စဉ် | အမည် | ရယူပေး |
|-----|---------------|-----------------------------------|
| ၁။ | ဦးတင်လွင်ဦး | ကျမ်းရွာစီ/ထောက်ပံ့ကူညီ |
| ၂။ | ဒေါ်စန္ဒာလင်း | ကျမ်းရွာစီ/ထောက်ပံ့ကူညီ |
| ၃။ | ဦးကျော်ဦး | ဝယ်ယူရေးခေါင်းဆောင် |
| ၄။ | ဦးမောင်တူး | ဝယ်ယူရေးဆောင်ကော်မတီမှတ်တမ်းထိန်း |
| ၅။ | ဦးထွန်းစိန် | ဝယ်ယူရေးဆောင်ကော်မတီအဖွဲ့ဝင် |
| ၆။ | ဦးကြည်ထွန်း | စောင့်ကြည့်ကြီးကြပ်ရေးခေါင်းဆောင် |
| ၇။ | ဒေါ်မေအေး | စောင့်ကြည့်ကြီးကြပ်ရေးအဖွဲ့ဝင် |
| ၈။ | ဒေါ်ဝင်းစိန် | စောင့်ကြည့်ကြီးကြပ်ရေးအဖွဲ့ဝင် |
| ၉။ | ဦးမောင်လုံ | လည်ပတ်/ပြင်ထိန်းခေါင်းဆောင် |
| ၁၀။ | ဒေါ်မမ | လည်ပတ်/ပြင်ထိန်း အဖွဲ့ဝင် |
| ၁၁။ | ဒေါ်ထွန်းစိန် | လည်ပတ်/ပြင်ထိန်း အဖွဲ့ဝင် |
| ၁၂။ | ဦးထွန်းဦး | ဝေခန့်အကြံပြုဖြေရှင်းရေးအဖွဲ့ဝင် |
| ၁၃။ | ဒေါ်ဇော်စွယ် | ဝေခန့်အကြံပြုဖြေရှင်းရေးအဖွဲ့ဝင် |
| ၁၄။ | ဦးသိန်းထွန်း | စေတနာ့ဝန်ထမ်း |
| ၁၅။ | ဒေါ်ခင်လေး | စေတနာ့ဝန်ထမ်း |
| ၁၆။ | ဦးထွန်းဦး | ကျမ်းရွာဝေခန့်ရေးကော်မတီ |



၉။ ပုံစံ(၁) ကျေးရွာအခြေခံချက်လက်များ

ပုံစံ - ၈-၁ - ကျေးရွာ အချက်အလက် (FORM PC 1)

လမ်းညွှန်။ ပထမဆုံးအကြိမ် ကျေးရွာသို့ ရောက်ရှိချိန်တွင် စည်းရုံးရေးမှူးက ကျေးရွာ ရာအိမ်မှူးကို ကျေးရွာကော်မတီဖွဲ့စည်းခြင်း အစည်းအဝေးမတိုင်မီ ဤ အချက်အလက်များ ကောက်ယူပေးရန် တောင်းဆိုဖြည့်သွင်းစေပြီး အစည်းအဝေး ကျင်းပစဉ် စိစစ်ရမည်။

ရာအိမ်မှူးအမည် **ဦးစောကစာ** ဖုန်း: _____ စည်းရုံးရေးမှူးအမည် **ဒေါ်ခင်မာ**

ပြည်နယ်/ တိုင်းဒေသကြီး: **စစ်ကိုင်း** မြို့နယ် **ပင်လဲခွဲကျေးရွာ** ကျေးရွာအုပ်စု **ဝါးယူခွဲ** ကျေးရွာ **သာယာကျေးရွာ**

(က) လူဦးရေ

| တိုင်းရင်းသား | အိမ်ထောင်စုပေါင်း | ကိုးကွယ်သည့်ဘာသာ | အိမ်ထောင်စုပေါင်း |
|-------------------------------------|-------------------|------------------|-------------------|
| ၁။ ဗမာ | ၈၂ | ၁။ ဗုဒ္ဓ | ၈၂ |
| ၂။ | | ၂။ | |
| ၃။ | | ၃။ | |
| ၄။ အခြားတိုင်းရင်းသား လူမျိုးစုများ | | ၄။ | |

| လူဦးရေ | ကျား (အရေအတွက်) | မ (အရေအတွက်) |
|--------------------------|-----------------|--------------|
| ၄၆၃ | ၂၂၈ | ၂၃၅ |
| အိမ်ထောင်ဦးစီး ၈၂ | ၆၂ | ၂၀ |

(ခ) ကျေးရွာရှိ အခြေခံ အဆောက်အအုံ (Facilities)

| ပညာရေး | ခြံစိပါ | ကျန်းမာရေး | ခြံစိပါ | ဘာသာရေး | ခြံစိပါ |
|----------|-------------------------------------|------------------|--------------------------|----------------------|-------------------------------------|
| အထက | <input type="checkbox"/> | ဆေးရုံ | <input type="checkbox"/> | ဘုရား/စေတီ | <input type="checkbox"/> |
| အလက | <input type="checkbox"/> | ကျန်းမာရေးဌာန | <input type="checkbox"/> | ဘုန်းကြီးကျောင်း | <input checked="" type="checkbox"/> |
| အမက | <input checked="" type="checkbox"/> | ကျန်းမာရေးဌာနခွဲ | <input type="checkbox"/> | ဟိန္ဒူဘုရားကျောင်း | <input type="checkbox"/> |
| မူကြို | <input type="checkbox"/> | ဆေးပေးခန်း | <input type="checkbox"/> | ခရစ်ယာန်ဘုရားကျောင်း | <input type="checkbox"/> |
| အခြား | <input type="checkbox"/> | အခြား | <input type="checkbox"/> | ဗလီ | <input type="checkbox"/> |
| | | | | အခြား | <input type="checkbox"/> |
| မှတ်ချက် | | မှတ်ချက် | | မှတ်ချက် | |

(ဂ) ကျွမ်းကျင်ပညာရှင် (ရွာသား/နေထိုင်)

| ပညာရေး | နေထိုင် | | ကျန်းမာရေး | နေထိုင် | | တည်ဆောက်ရေး | နေထိုင် | |
|------------|--------------------------|-------------------------------------|-----------------------|--------------------------|--------------------------|-----------------|--------------------------|--------------------------|
| | ထိုင် | လည်ပတ် | | ထိုင် | လည်ပတ် | | ထိုင် | လည်ပတ် |
| မူလတန်းပြ | <input type="checkbox"/> | <input checked="" type="checkbox"/> | ဆရာဝန် | <input type="checkbox"/> | <input type="checkbox"/> | လက်သမား | <input type="checkbox"/> | <input type="checkbox"/> |
| အလယ်တန်းပြ | <input type="checkbox"/> | <input type="checkbox"/> | ကျန်းမာရေးဝန်ထမ်း | <input type="checkbox"/> | <input type="checkbox"/> | ပန်းရန် | <input type="checkbox"/> | <input type="checkbox"/> |
| အထက်တန်းပြ | <input type="checkbox"/> | <input type="checkbox"/> | သူနာပြုဆရာမ | <input type="checkbox"/> | <input type="checkbox"/> | လျှပ်စစ်လုပ်သား | <input type="checkbox"/> | <input type="checkbox"/> |
| မူကြို | <input type="checkbox"/> | <input type="checkbox"/> | သားဖွား | <input type="checkbox"/> | <input type="checkbox"/> | ပိုက်ဆက် | <input type="checkbox"/> | <input type="checkbox"/> |
| အခြား | <input type="checkbox"/> | <input type="checkbox"/> | ကျေးလက်ကျန်းမာရေးမှူး | <input type="checkbox"/> | <input type="checkbox"/> | မက္ကင်းနစ် | <input type="checkbox"/> | <input type="checkbox"/> |
| မှတ်ချက် | | | မှတ်ချက် | | | မှတ်ချက် | | |



(ဃ) လမ်းပန်းဆက်သွယ်ရေး (အမှန်ဖြစ်ပါ)

ကျောက်လမ်း () ကတ္တရာ () ကွန်ကရစ် () ဆိုင်ကယ်လမ်း (✓) ကျောက်စရစ် ()
မြေ (✓) လှသွားလမ်း (✓) အခြား _____

(င) ကျေးရွာဖွံ့ဖြိုးရေး စီမံကိန်း (Village Development Plan) (အမှန်ဖြစ်ပါ)

(၁) လူထုဗဟိုပြုစီမံကိန်း မတိုင်မီက ကျေးရွာစီမံကိန်း ရှိသလား

✓ ရှိ/ မရှိ/ မသိ

(၂) ရှိလျှင် မည်သည့်နှစ်က ရေးဆွဲခဲ့သလဲ

၂၀၁၃ နှစ်/ မသိပါ

(၃) မြို့နယ်အတည်ပြုချက် ရရှိထားသလား

ရှိ/ မရှိ/ မသိ

ရွာအတွင်း ။ မြေကွေ့လျော့ခြင်းကြောင့်

(စ) ခရီးအကွာအဝေး (Distance)

(၁) ရွာ (အလယ်) မှ ကျေးရွာအုပ်စု (အလယ်) အကွာအဝေး

မိုင်/အေ့ခ် ၂ မိုင် /မသိပါ

(၂) ဤရွာနှင့် ကျေးရွာအုပ်စုရွာ (အလယ်) သွားချိန်

ခြောက်သွေ့ရာသီ - ထော်လာရီ/ ဆိုင်ကယ်/ ခြေလျင် /မြည်း/ လှေ/ အခြား _____ (၀၀:၃၀) နာရီ

မိုးရာသီ - ထော်လာရီ/ဆိုင်ကယ်/ခြေလျင်/မြည်း/လှေ/အခြား _____ (၀၀:၄၅) နာရီ

(ဆ) သဘာဝဘေး ဤကျေးရွာတွင် ရေကြီးခြင်းကဲ့သို့သော သဘာဝဘေး ကျရောက်ခဲ့မှု

✓ မရှိ □ ရှိ (ဖော်ပြရန်) _____

ရွာအုပ်စုအမည်

ရာအိမ်မှူး အမည်

လက်မှတ်

ရက်စွဲ ၁၅-၂-၂၀၁၅

စည်းရုံးရေးမှူး အမည်

လက်မှတ်

ရက်စွဲ ၁၅-၂-၂၀၁၅



ပုံစံ - စ-၁ - ကျေးရွာ အချက်အလက် (FORM PC 1)

လမ်းညွှန်ချက်/ ကျေးရွာတစ်ရွာသို့ ပထမဆုံး မိတ်ဆက်ခရီးသွားရောက်သောအခါ လူထုစည်းရုံးရေးမှူးသည် ကျေးရွာခေါင်းဆောင်များအား ကျေးရွာအချက်အလက်များကို မေတ္တာရပ်ခံ၍ တောင်းခံရမည်။ ၎င်းတို့အချက်အလက်များကို စီမံကိန်းမိတ်ဆက်အစည်းဝေးမတိုင်မီ တောင်းခံရမည်။ စီမံကိန်းမိတ်ဆက်အစည်းဝေးတွင် လူထုစည်းရုံးရေးမှူးသည် ဤအချက်အလက်များအား စစ်ဆေးပြီး မှန်ကန်အောင်ပြုလုပ်ရမည်။ ပြီးနောက်တွင် လူထုစည်းရုံးရေးမှူးမှ သတင်းအချက်အလက်ထဲသို့ Tablets မှတစ်ဆင့် ဖြည့်သွင်းရမည်။

ရာအိမ်မှူးအမည် ဦးကျော်ကျော် ဖုန်း ၀၅ - ၄၄ ၈၀၀၇၅၂၆ စည်းရုံးရေးမှူးအမည် ခင်မာမာ

မြန်နယ်/ တိုင်းဒေသကြီး စစ်ကိုင်း၊ မြို့နယ်ပစ်လွှဲရေး ကျေးရွာအုပ်စု ဝါးပုလဲကျေးရွာ ကျေးရွာ သာယာကျေးရွာ

(က) လူဦးရေ

| တိုင်းရင်းသား | အိမ်ထောင်စုပေါင်း | ကိုးကွယ်သည့်ဘာသာ | အိမ်ထောင်စုပေါင်း |
|-------------------------------------|-------------------|------------------|-------------------|
| ၁။ ဗမာ | ၈၉ | ၁။ ဗုဒ္ဓ | ၈၉ |
| ၂။ | | ၂။ | |
| ၃။ | | ၃။ | |
| ၄။ အခြားတိုင်းရင်းသား လူမျိုးစုများ | | ၄။ | |

| လူဦးရေ | ကျား (အရေအတွက်) | မ (အရေအတွက်) |
|----------------|-----------------|--------------|
| ၄၆၃ | ၂၂၈ | ၂၃၅ |
| အိမ်ထောင်ဦးစီး | ၇၀ | ၁၉ |

(ခ) ကျေးရွာရှိ အခြေခံ အဆောက်အအုံ (Facilities)

| ပညာရေး | ခြံစိပါ | ကျန်းမာရေး | ခြံစိပါ | ဘာသာရေး | ခြံစိပါ |
|-----------------|-------------------------------------|------------------|--------------------------|--------------------|-------------------------------------|
| အထက်တန်းကျောင်း | <input type="checkbox"/> | ဆေးရုံ | <input type="checkbox"/> | ဘုရား/စေတီ | <input type="checkbox"/> |
| အလယ်တန်းကျောင်း | <input type="checkbox"/> | ကျန်းမာရေးဌာန | <input type="checkbox"/> | ဘုန်းကြီးကျောင်း | <input checked="" type="checkbox"/> |
| မူလတန်းကျောင်း | <input checked="" type="checkbox"/> | ကျန်းမာရေးဌာနခွဲ | <input type="checkbox"/> | ဟိန္ဒူဘုရားကျောင်း | <input type="checkbox"/> |
| မူကြိုကျောင်း | <input type="checkbox"/> | ဆေးပေးခန်း | <input type="checkbox"/> | ရေစိမ့်ဝင်စက် | <input type="checkbox"/> |
| အခြား | <input type="checkbox"/> | အခြား | <input type="checkbox"/> | ဗလီ | <input type="checkbox"/> |
| မှတ်ချက် | | မှတ်ချက် | | အခြား | <input type="checkbox"/> |
| | | | | မှတ်ချက် | |

(ဂ) ကျွမ်းကျင်သူများမှတ်တမ်း ၊ ကျေးရွာတွင်နေထိုင်သော သို့မဟုတ် တခြားရွာမှလာရောက်သောကျွမ်းကျင်သူများ

| ပညာရေး | နေထိုင် | လည်ပတ် | ကျန်းမာရေး | နေထိုင် | လည်ပတ် | တည်ဆောက်ရေး | နေထိုင် | လည်ပတ် |
|--------------------|--------------------------|-------------------------------------|------------------------------|--------------------------|--------------------------|-----------------|-------------------------------------|--------------------------|
| မူလတန်းပြဆရာ/ဆရာမ | <input type="checkbox"/> | <input checked="" type="checkbox"/> | ဆရာဝန် | <input type="checkbox"/> | <input type="checkbox"/> | လက်သမား | <input type="checkbox"/> | <input type="checkbox"/> |
| အလယ်တန်းပြဆရာ/ဆရာမ | <input type="checkbox"/> | <input type="checkbox"/> | လ/ထကျန်းမာရေးမှူး | <input type="checkbox"/> | <input type="checkbox"/> | ပန်းရန် | <input type="checkbox"/> | <input type="checkbox"/> |
| အထက်တန်းပြဆရာ/ဆရာမ | <input type="checkbox"/> | <input type="checkbox"/> | အမျိုးသမီးကျန်းမာရေးဆရာမ | <input type="checkbox"/> | <input type="checkbox"/> | လျှပ်စစ်ဆိုင်ရာ | <input type="checkbox"/> | <input type="checkbox"/> |
| မူကြိုဆရာ/ဆရာမ | <input type="checkbox"/> | <input type="checkbox"/> | အရံသားဖွား | <input type="checkbox"/> | <input type="checkbox"/> | ရေပိုက်သွယ်သူ | <input type="checkbox"/> | <input type="checkbox"/> |
| အခြား | <input type="checkbox"/> | <input type="checkbox"/> | ပြည်သူ့ကျန်းမာရေးလုပ်သား ၁/၂ | <input type="checkbox"/> | <input type="checkbox"/> | စက်ပြင်ဆရာ | <input checked="" type="checkbox"/> | <input type="checkbox"/> |
| မှတ်ချက် | | | မှတ်ချက် | | | မှတ်ချက် | | |



(ဃ) ကျေးရွာသို့ ရောက်ရှိနိုင်သည့်လမ်းအခြေအနေ / ကျေးရွာတစ်ရွာသည် ၎င်း၏ကျေးရွာအုပ်စုနှင့် ဆက်သွယ်ထားသော လမ်းအခြေအနေ (အောက်ပါတို့ကိုပိုင်းပါ)

ကျောက်ကြမ်းလမ်း ကတ္တရာလမ်း ကွန်ကရစ်လမ်း မော်တော်ဆိုင်ကယ်လမ်း ✓
ကျောက်ခင်းလမ်း မြေသားလမ်း ✓ လူသွားလမ်း ✓ အခြား: လူသွားလမ်း

(င) ကျေးရွာဖွံ့ဖြိုးရေး စီမံကိန်း (Village Development Plan) (အမှန်ဖြစ်ပါ)

(၁) လူထုဗဟိုပြုစီမံကိန်း မတိုင်မီက ကျေးရွာစီမံကိန်း ရှိသလား

ရှိ/ မရှိ/ မသိ

(၂) ရှိလျှင် မည်သည့်နှစ်က ရေးဆွဲခဲ့သလဲ

နှစ်/ မသိပါ

(၃) မြို့နယ်အတည်ပြုချက် ရရှိထားသလား

ရှိ/ မရှိ/ မသိ

(စ) ခရီးအကွာအဝေး (Distance)

(၁) ရွာ (အလယ်) မှ ကျေးရွာအုပ်စု (အလယ်) အကွာအဝေး

မိုင်/မာလုံ ၄ /မသိပါ

(၂) ဤရွာနှင့် ကျေးရွာအုပ်စုရွာ (အလယ်) သွားချိန်

ခြောက်သွေ့ ရာသီ - ထော်လာဂျီ/ ဆိုင်ကယ်/ ခြေလျင်/ မြည်း/ လှေ/ အခြား: ၃၀ မိနစ် () နာရီ

မိုးရာသီ - ထော်လာဂျီ/ ဆိုင်ကယ်/ ခြေလျင်/ မြည်း/ လှေ/ အခြား: ၁ နာရီ () နာရီ

(ဆ) သဘာဝဘေး ဤကျေးရွာတွင် ရေကြီးခြင်းကဲ့သို့သော သဘာဝဘေး ကျရောက်ခဲ့မှု

မရှိ ရှိ (ဖော်ပြရန်) ကျွန်းခြံ၊ သောက်

(ဇ) ကျေးရွာတွင် ဖွဲ့စည်းထားသော အဖွဲ့အစည်းများ

လူထုဗဟိုပြုစီမံကိန်းမတိုင်မီ ဤကျေးရွာတွင် ကျေးရွာဖွံ့ဖြိုးရေးအတွက် အစိုးရ(သို့)ရွာသားများကိုယ်တိုင်(သို့) စီမံကိန်းတစ်ခုခုမှ ဖွဲ့စည်းထားသည့် အဖွဲ့အစည်းများရှိပါသလား။

.....
.....
.....

ရာအိမ်မှူး အမည် ဦး စကကတင်

လက်မှတ်

ရက်စွဲ ၁၅.၁၀.၂၀၁၆

စည်းရုံးရေးမှူး အမည် ဒေါ်မာမာ

လက်မှတ်

ရက်စွဲ ၁၅.၁၀.၂၀၁၆



ပုံစံ - ၈ - ၁ ကျေးရွာအခြေခံအချက်အလက်များ (Form PC 1)

လမ်းညွှန်ချက်၊ ကျေးရွာတစ်ရွာသို့ ပထမဆုံးမိတ်ဆက်ရေး သွားရောက်သောအခါ လူထုစည်းရုံးရေးမှူးသည် ကျေးရွာ ခေါင်းဆောင်များအား ကျေးရွာအချက်အလက်များကို မေတ္တာရပ်ခံ၍ တောင်းခံရသည်။ ဤအချက်အလက်များကို မြက်နန်း မိတ်ဆက်အစည်းဝေးမတိုင်မီတောင်းခံရသည်။ စီမံကိန်းမိတ်ဆက်အစည်းဝေးတွင် လူထုစည်းရုံးရေးမှူးသည် ဤအချက်အလက် များအား စစ်ဆေးပြီး မှန်ကန်အောင်ပြုလုပ်ရမည်။ ပြီးနောက်တွင် လူထုစည်းရုံးရေးမှူးမှ သတင်းအချက်အလက်ထိပ်တန်း၊ Tablets မှ တဆင့် ဖြည့်သွင်းရမည်။

| | | |
|--|---------------------------------|--|
| ကျေးရွာခေါင်းဆောင် အမည် ဦးကျော်စွာ | ကျေးရွာခေါင်းဆောင်၏ ဖုန်းနံပါတ် | လူထုစည်းရုံးရေးမှူး၏ အမည် ဒေါ်အိမ်အိမ် |
| ပြည်နယ်/51တိုင်းဒေသကြီး မာကွေး | မြို့နယ် ပင်စည် | ကျေးရွာအုပ်စု ဝါ. ယူသာ |
| | | ကျေးရွာ သာယာရတီ |

က။ လူဦးရေ

| လူမျိုးစု | အိမ်ထောင်စုအရေအတွက် | ကိုးကွယ်သည့်ဘာသာ | အိမ်ထောင်စုအရေအတွက် |
|--|---------------------|--------------------------|---------------------|
| လူမျိုးစု (၁) --- မိမိ | ၇၉ | ဘာသာ (၁) --- မုတ် | ၇၉ |
| လူမျိုးစု (၂) ----- | | ဘာသာ (၂) ----- | |
| လူမျိုးစု (၃) ----- | | ဘာသာ (၃) ----- | |
| လူမျိုးစုရော ----- | | ဘာသာရော ----- | |
| အခြား | | | |
| | အရေအတွက် | | |
| မသန်စွမ်းသူများ | | | |
| သက်ကြီးရွယ်အိုများ (၆၅ နှစ် နှင့် အထက်) | ၀၀ | မုတ် | ၀၀ |
| စစ်ဘေးရှောင် | | | |

| လူဦးရေ | အမျိုးသား (အရေအတွက်) | အမျိုးသမီး (အရေအတွက်) |
|-------------------------------|----------------------|-----------------------|
| လူဦးရေ ၅၀၅ | | |
| လူမျိုးစု (၁) --- မိမိ | ၂၅၀ | ၂၅၅ |
| လူမျိုးစု (၂) ----- | | |
| လူမျိုးစု (၃) ----- | | |
| အခြား | | |
| အိမ်ထောင်ဦးစီး | ၇၀ | ၃၉ |

(ခ) အခြေခံအောက်အဖွဲ့ အသုံးအဆောင်များ

| စာသင်ကျောင်း | အမှတ် ခြံပိ | ကျန်းမာရေး | အမှတ် ခြံပိ | ဘာသာရေး အဆောက် အအုံများ | အမှတ် ခြံပိ |
|-----------------|-------------------------------------|------------------|--------------------------|----------------------------|-------------------------------------|
| အထက်တန်းကျောင်း | <input type="checkbox"/> | ဆေးရုံ | <input type="checkbox"/> | ဇေတီ | <input type="checkbox"/> |
| အလယ်တန်းကျောင်း | <input type="checkbox"/> | ကျန်းမာရေးဌာန | <input type="checkbox"/> | ဘုန်းကြီးကျောင်း | <input checked="" type="checkbox"/> |
| မူလတန်းကျောင်း | <input checked="" type="checkbox"/> | ကျန်းမာရေးဌာနခွဲ | <input type="checkbox"/> | ဟိန္ဒူဘုရားကျောင်း | <input type="checkbox"/> |
| မျက်နှာကျောင်း | <input type="checkbox"/> | ဆေးပေးခန်း | <input type="checkbox"/> | ခရစ်ယာန်ကျောင်း | <input type="checkbox"/> |
| အခြား | <input type="checkbox"/> | အခြား | <input type="checkbox"/> | ဗလီ | <input type="checkbox"/> |
| | | | | အခြား | <input type="checkbox"/> |
| မှတ်ချက် | | မှတ်ချက် | | မှတ်ချက် | |



(ဂ) ကျွမ်းကျင်သူများမှတ်တမ်း (ကျေးရွာတွင်နေထိုင်သော သို့မဟုတ် တခြားရွာမှလာရောက်သော ကျွမ်းကျင်သူများ)

| (၁) စာသင်ကျောင်း | | | (၂) ကျန်းမာရေး | | | (၃) လက်မှုသတ္တိ | | |
|------------------|--------------------------|-------------------------------------|--------------------------|--------------------------|--------------------------|-----------------------------|-------------------------------------|--------------------------|
| | ရွာတွင်နေထိုင်သူ | အခြားရွာမှလာသူ | | ရွာတွင်နေထိုင်သူ | အခြားရွာမှလာသူ | | ရွာတွင်နေထိုင်သူ | အခြားရွာမှလာသူ |
| မူလတန်းပြဆရာ/မ | <input type="checkbox"/> | <input checked="" type="checkbox"/> | ဆရာဝန် | <input type="checkbox"/> | <input type="checkbox"/> | လက်သမား | <input checked="" type="checkbox"/> | <input type="checkbox"/> |
| အထက်တန်းပြဆရာ/မ | <input type="checkbox"/> | <input type="checkbox"/> | လက်ထောက်ကျန်းမာရေးမှူး | <input type="checkbox"/> | <input type="checkbox"/> | ပန်းချီ | <input type="checkbox"/> | <input type="checkbox"/> |
| အလယ်တန်းပြဆရာ/မ | <input type="checkbox"/> | <input type="checkbox"/> | အမျိုးသမီးကျန်းမာရေးဆရာမ | <input type="checkbox"/> | <input type="checkbox"/> | လှုပ်လှော်ကျွမ်းကျင်စီးသမား | <input type="checkbox"/> | <input type="checkbox"/> |
| မူကြိုဆရာ/မ | <input type="checkbox"/> | <input type="checkbox"/> | သားဖွားဆရာမ | <input type="checkbox"/> | <input type="checkbox"/> | ရေခဲကုတ်သွယ်သူ | <input type="checkbox"/> | <input type="checkbox"/> |
| အခြား | <input type="checkbox"/> | <input type="checkbox"/> | ပြည်သူ့ကျန်းမာရေးလုပ်သား | <input type="checkbox"/> | <input type="checkbox"/> | စက်ပြင်ဆရာ | <input type="checkbox"/> | <input type="checkbox"/> |
| မှတ်ချက် | | | မှတ်ချက် | | | မှတ်ချက် | | |

(ဃ) ကျေးရွာသို့ ရောက်ရှိနိုင်သည့် လမ်းအခြေအနေ / ကျေးရွာတစ်ရွာသည် ၎င်း၏ ကျေးရွာအုပ်စုနှင့် ဆက်သွယ်ထားသော လမ်းအခြေအနေ (အောက်ပါတို့ကို ဝိုင်းပါ)

ကျောက်ကြမ်းလမ်း: ကတ္တရာလမ်း: ကွန်ကရစ်လမ်း: မော်တော်ဆိုင်ကယ်လမ်း:
 ကျောက်ခင်းလမ်း: မြေသားလမ်း: လှသွားလမ်း: အခြား: _____

(င) ကျေးရွာဖွံ့ဖြိုးမှုစီမံချက်

- (၁) လူထုပတ်ဝန်းကျင်ထိခိုက်မှုမရှိစေရန် ဤကျေးရွာတွင် ကျေးရွာဖွံ့ဖြိုးမှု စီမံချက်ရှိခဲ့ပါသလား? ပိုင်းဝါ
 ရှိပါသည်/မရှိပါ/မသိပါ ရိုပါသည်/မရိုပါ/မသိပါ
- (၂) ရှိခဲ့ပါလျှင် ဤစီမံချက်ကို မည်သည့် ခုနှစ်တွင် ပြင်ဆင်ခဲ့ပါသနည်း? နှစ်-----/မသိပါ
- (၃) ဤစီမံချက်ကို မြို့နယ်မှ အတည်ပြုခဲ့ပါသလား? ပြုခဲ့ပါသည်/မပြုခဲ့ပါ /မသိပါ

(စ) ခရီးအကွာအဝေး

- (၁) ဤကျေးရွာ၏ ဗဟိုမှ ၎င်းကျေးရွာအုပ်စု၏ ဗဟိုအထိ ခရီးမိုင်မည်မျှ ကွာဝေးသနည်း? မိုင်-----/မသိပါ
- (၂) ဤကျေးရွာမှ ၎င်းကျေးရွာအုပ်စု၏ ဗဟိုအထိ သွားလာရာတွင် ကြာမြင့်သည့် အချိန်

ခြောက်သွေ့ရာသီတွင် ကြာချိန် ----- ဖော်လာဂျီ/မော်တော်ဆိုင်ကယ်/ခြေလှင်/လား/မော်တော်ဘုတ်/
 အခြား: -----

မိုးရာသီတွင် ကြာချိန် ----- ဖော်လာဂျီ/မော်တော်ဆိုင်ကယ်/ခြေလှင်/လား/မော်တော်ဘုတ်/
 အခြား: -----

(ဆ) ပတ်ဝန်းကျင်ဆိုင်ရာ သဘာဝဘေးအန္တရာယ်

ဤကျေးရွာတွင် ရေကြီးခြင်းကဲ့သို့ သဘာဝဘေးအန္တရာယ် ကျရောက်စူးခြင်း ရှိပါသလား။
 မရှိပါ ရှိပါသည် ရိုလျှင် ဖော်ပြပါ -----

(ဇ) ကျေးရွာတွင် ဖွဲ့စည်းထားသော အဖွဲ့အစည်းများ

လူထုပတ်ဝန်းကျင်ထိခိုက်မှုမရှိစေရန် ဤကျေးရွာတွင် ကျေးရွာဖွံ့ဖြိုးရေးအတွက် အစိုးရ (သို့) ရွာသားများကိုယ်တိုင် (သို့) စီမံကိန်းတစ်ခုခုမှ ဖွဲ့စည်းထားသည့် အဖွဲ့အစည်းများ ရှိပါသလား။

- (၁) -----
 (၂) -----



(၅) အထွေထွေအုပ်ချုပ်ရေး ဦးစီးဌာန (GAD) မှ မှတ်တမ်းတင်ထားခြင်း
 ဤကျေးရွာသည် အထွေထွေအုပ်ချုပ်ရေး ဦးစီးဌာန (GAD) မှ မှတ်တမ်းတင်ထားမှု ရှိပါသလား။
 မရှိပါ ရှိပါသည်

ကျေးရွာခေါင်းဆောင်

အမည် ဒေါ်စုစုစာရ

လက်မှတ် [Signature] နေ့.စွဲ

လူထုစည်းရုံးရေးမှူး

အမည် ဒေါ်စုစုစာရ

လက်မှတ် [Signature] နေ့.စွဲ



ပုံစံ - ၈ - ၁ ကျေးရွာအခြေခံအချက်အလက်များ (Form PC 1)

လမ်းညွှန်ချက်။ ကျေးရွာတစ်ရွာသို့ ပထမဆုံးမိတ်ဆက်ခရီး သွားရောက်သောအခါ လူထုစည်းရုံးရေးမှူးသည် ကျေးရွာ ခေါင်းဆောင်များအား ကျေးရွာအချက်အလက်များကို မေတ္တာရပ်ခံ၍ တောင်းခံရမည်။ ဤအချက်အလက်များကို စီမံကိန်း မိတ်ဆက်အစည်းဝေးမတိုင်မီတောင်းခံရမည်။ စီမံကိန်းမိတ်ဆက်အစည်းဝေးတွင် လူထုစည်းရုံးရေးမှူးသည် ဤအချက်အလက် များအား စစ်ဆေးပြီး မှန်ကန်အောင်ပြုလုပ်ရမည်။ ပြီးနောက်တွင် လူထုစည်းရုံးရေးမှူးမှ သတင်းအချက်အလက်ထံသို့ Tablets မှ တစ်ဆင့် ဖြည့်သွင်းရမည်။

| | | |
|--|---|---|
| ကျေးရွာခေါင်းဆောင် အမည် ဦးတောက်တင် | ကျေးရွာခေါင်းဆောင်၏ ခုန့်အိမ်အိမ် ဦးဖြူဦး | လူထုစည်းရုံးရေးမှူး၏ အမည် ဒေါ်ဖြူဦး |
| ပြည်နယ်/တိုင်းဒေသကြီး မာကိုင် | မြို့နယ် ပင်လည်ဘူး | ကျေးရွာအုပ်စု ဝါးယျာသာ |
| | | ကျေးရွာ ဘာသာကုန်း |

က။ လူဦးရေ

| လူမျိုးစု | အိမ်ထောင်စုအရေအတွက် | ကိုးကွယ်လေ့ရှိဘာသာ | အိမ်ထောင်စုအရေအတွက် |
|--|-------------------------------|-----------------------|---------------------|
| လူမျိုးစု (၁) မအူ | ၈၈ | ဘာသာ (၁) ဗုဒ္ဓ | ၈၈ |
| လူမျိုးစု (၂) ----- | | ဘာသာ (၂) ----- | |
| လူမျိုးစု (၃) ----- | | ဘာသာ (၃) ----- | |
| လူမျိုးစုရော ----- အခြား | | ဘာသာရော ----- | |
| | အရေအတွက် | | |
| မသန်စွမ်းသူများ | | | |
| သက်ကြီးရွယ်အိုများ (၆၀ နှစ် နှင့် အထက်) | ကျား - ၂၀၆ မ - ၂၇၆ | ၄၅ | ၄၇ |
| စာမတေးရောင် | | | |

| လူဦးရေ | အမျိုးသား (အရေအတွက်) | အမျိုးသမီး (အရေအတွက်) |
|--------------------------|----------------------|-----------------------|
| လူဦးရေ ၄၇၆၆ | ၂၄၄ | ၂၃၂ |
| လူမျိုးစု (၁) မအူ | | |
| လူမျိုးစု (၂) ----- | | |
| လူမျိုးစု (၃) ----- | | |
| အခြား | | |
| အိမ်ထောင်စုဦးစီး | ၈၈ | ၇၉ |

(ခ) အခြေခံအဆောက်အအုံ အသုံးအဆောင်များ

| စာသင်ကျောင်း | အမှတ် ခြံစိမ့် | ကျန်းမာရေး | အမှတ် ခြံစိမ့် | ဘာသာရေး အဆောက် အအုံများ | အမှတ် ခြံစိမ့် |
|-----------------|-------------------------------------|------------------|--------------------------|----------------------------|-------------------------------------|
| အထက်တန်းကျောင်း | <input type="checkbox"/> | ဆေးရုံ | <input type="checkbox"/> | စေတီ | <input type="checkbox"/> |
| အလယ်တန်းကျောင်း | <input type="checkbox"/> | ကျန်းမာရေးဌာန | <input type="checkbox"/> | ဘုန်းကြီးကျောင်း | <input checked="" type="checkbox"/> |
| မူလတန်းကျောင်း | <input checked="" type="checkbox"/> | ကျန်းမာရေးဌာနခွဲ | <input type="checkbox"/> | ဟိန္ဒူဘုရားကျောင်း | <input type="checkbox"/> |
| မူကြိုကျောင်း | <input type="checkbox"/> | ဆေးပေးခန်း | <input type="checkbox"/> | ခရစ်ယာန်ကျောင်း | <input type="checkbox"/> |
| အခြား | <input type="checkbox"/> | အခြား | <input type="checkbox"/> | ဗလီ | <input type="checkbox"/> |
| | | | | အခြား | <input type="checkbox"/> |
| မှတ်ချက် | | မှတ်ချက် | | မှတ်ချက် | |



(၅) အထွေထွေအုပ်ချုပ်ရေး ဦးစီးဌာန (GAD) မှ မှတ်တမ်းတင်ထားခြင်း
 ဤကျေးရွာသည် အထွေထွေအုပ်ချုပ်ရေး ဦးစီးဌာန (GAD) မှ မှတ်တမ်းတင်ထားမှု ရှိပါသလား။
 မရှိပါ ရှိပါသည်

ကျေးရွာခေါင်းဆောင်

အမည် ဦး ကော့ကော်

လက်မှတ်

နေ့စွဲ ၁၄.၁၀.၂၀၁၇

လူထုစည်းရုံးရေးမှူး

အမည်

ဒေါ်ဖြူဖြူ



၀၁။ပုံစံ ၀ ပြစ်မှုတိုက်ခတ်မှုအချိန်ဇယား

ပုံစံ - ၀-၃ - စီမံကိန်းအချိန်ဇယား (FORM PC 3)

| လမ်းညွှန် သက်ဆိုင်ရာ စည်းရုံးရေးမှူးများ (CF/TF) များက ကျေးရွာနှင့် ကျေးရွာအုပ်စုအတွက် စီမံကိန်းတစ်ဆင့်ပြီးတိုင်း ပြည့်စွင်းရန်၊ စည်းရုံးရေးမှူးအမည် | ၂၀၂၃ ခုနှစ် | | ၂၀၂၄ ခုနှစ် | | ကျေးရွာ အစည်းအဝေး တက်ရောက်သူ | တိုင်းရင်းသား |
|--|----------------|-------------|---------------|-------------|------------------------------|---------------|
| | ၂၀၂၃ ခုနှစ် | ၂၀၂၄ ခုနှစ် | ၂၀၂၃ ခုနှစ် | ၂၀၂၄ ခုနှစ် | | |
| ရက်စွဲ | | | | | | |
| ပြည်နယ်/ တိုင်းဒေသကြီး | မြို့နယ် | | ကျေးရွာအုပ်စု | | ကျေးရွာ | |
| ရက်စွဲ | စီမံကိန်းအဆင့် | | ပြီး ရက် | | အစည်းအဝေး တက်ရောက်သူ | |
| (၁) ပထမအစည်းအဝေး၊ ကော်မတီဖွဲ့ စည်းခြင်း | ၀၂.၀၂.၂၀၂၄ | ၀၂.၀၂.၂၀၂၄ | ၀၂.၀၂.၂၀၂၄ | ၀၂.၀၂.၂၀၂၄ | ၀ | - |
| (၂) ဒုတိယအစည်းအဝေး၊ ကျေးရွာစီမံကိန်း ရေးဆွဲခြင်း | ၀၂.၀၂.၂၀၂၄ | ၀၂.၀၂.၂၀၂၄ | ၀၂.၀၂.၂၀၂၄ | ၀၂.၀၂.၂၀၂၄ | ၂၃ | - |
| (၃) ကျေးရွာအုပ်စု စီမံကိန်း ဆုံးဖြတ်ချက် | ၀၂.၀၂.၂၀၂၄ | ၀၂.၀၂.၂၀၂၄ | ၀၂.၀၂.၂၀၂၄ | ၀၂.၀၂.၂၀၂၄ | ၂၃ | - |
| (၄) မြို့နယ်စီမံကိန်းရေးဆွဲရေးနှင့် အကောင်အထည်ဖော်ရေး ကော်မတီ အတည်ပြုချက် | ၀၂.၀၂.၂၀၂၄ | ၀၂.၀၂.၂၀၂၄ | ၀၂.၀၂.၂၀၂၄ | ၀၂.၀၂.၂၀၂၄ | ၄ | - |
| (၅) ကျေးရွာ အစီရင်ခံစာ ပြုစုခြင်း | ၀၂.၀၂.၂၀၂၄ | ၀၂.၀၂.၂၀၂၄ | ၀၂.၀၂.၂၀၂၄ | ၀၂.၀၂.၂၀၂၄ | ၁ | - |
| (၆.၁) စီမံကိန်း လုပ်ငန်းခွဲ ပြင်ဆင်မှု အစည်းအဝေး (ပုကြိမ်) | | | | | | |
| (၆.၂) စီမံကိန်း လုပ်ငန်းခွဲ ပြင်ဆင်မှု အစည်းအဝေး (ဒုကြိမ်) | | | | | | |
| (၆.၃) စီမံကိန်း လုပ်ငန်းခွဲ ပြင်ဆင်မှု အစည်းအဝေး (တတိယကြိမ်) | | | | | | |
| (၆.၄) စီမံကိန်း လုပ်ငန်းခွဲ ပြင်ဆင်မှု အစည်းအဝေး (စတုတ္ထကြိမ်) | | | | | | |
| (၆.၅) စီမံကိန်း လုပ်ငန်းခွဲ ပြင်ဆင်မှု အစည်းအဝေး (ပဉ္စမကြိမ်) | | | | | | |
| (၇) လုပ်ငန်း အကောင်အထည်ဖော်ခြင်း | | | | | | |
| (၈.၁) ကျေးရွာလုပ်ငန်း တိုးတက်မှု တင်ပြခြင်းအစည်းအဝေး (ပုကြိမ်) | | | | | | |
| (၈.၂) ကျေးရွာလုပ်ငန်း တိုးတက်မှု တင်ပြခြင်းအစည်းအဝေး (ဒုကြိမ်) | | | | | | |
| (၈.၃) ကျေးရွာလုပ်ငန်း တိုးတက်မှု တင်ပြခြင်းအစည်းအဝေး (တတိယကြိမ်) | | | | | | |
| (၈.၄) ကျေးရွာလုပ်ငန်း တိုးတက်မှု တင်ပြခြင်းအစည်းအဝေး (စတုတ္ထကြိမ်) | | | | | | |
| (၈.၅) ကျေးရွာလုပ်ငန်း တိုးတက်မှု တင်ပြခြင်းအစည်းအဝေး (ပဉ္စမကြိမ်) | | | | | | |
| (၉) ဘဏ္ဍာရေး စစ်ဆေးခြင်း | | | | | | |
| (၁၀) လူထုစစ်ဆေးပွဲ | | | | | | |



ပုံစံ စ-၂ - စီမံကိန်းထောက်ပံ့အချိန်ဇယား (PC 2)

| | |
|--|---|
| လမ်းညွှန်ချက်သက်ဆိုင်ရာလူထုစည်းရုံးရေး/လက်ထောက်နည်းလမ်းညွှန်အဆင့်တစ်ခုစီ ပြီးစီးတိုင်းကျေးရွာနှင့် ကျေးရွာအုပ်စု အတွက်ဤပုံစံကိုဖြည့်သွင်းရမည်။ | |
| စည်းရုံးရေးမှူး/ဝန်ထမ်း အမည် စန္ဒာမာရီ | |
| နေ့စွဲ ၁၁.၁.၂၀၁၆ | စက်ဝန်းအားအမှတ်ခြစ်ပါ <input type="checkbox"/> စက်ဝန်း(၁) <input type="checkbox"/> စက်ဝန်း(၂) <input type="checkbox"/> စက်ဝန်း(၃) <input type="checkbox"/> စက်ဝန်း(၄) |
| ဖြည့်နှစ်/တိုင်း စစ်ကိုင်း | ကျေးရွာအုပ်စု ဝါးယူသာ ကျေးရွာ သာယာကညို |

| စီမံကိန်းဆောင်ရွက်မှုအဆင့်များ | နေ့စွဲ | | အစည်းအဝေးတွင်တက်ရောက်သူအရေအတွက် | | | | လူမျိုးစု တက်ရောက်သူ ရေအတွက် လူမျိုးစုအမည် |
|--|------------|----------------|---------------------------------|--------------------|---------------------|------------|--|
| | စတင်သည်နေ့ | ပြီးဆုံးသည်နေ့ | အမျိုးသားအရေအတွက် | အမျိုးသမီးအရေအတွက် | အိမ်ထောင်စုအရေအတွက် | စုစုပေါင်း | |
| ၁. ကျေးရွာစီမံကိန်း မိတ်ဆက်အစည်းအဝေး | ၁၁.၁.၂၀၁၆ | ၁၅.၁.၂၀၁၆ | ၄၁ | | ၈၃ | ၈၃ | မဟာ ၈၃ |
| ၂. ကျေးရွာဖွံ့ဖြိုးရေး စီမံချက်ရေးဆွဲခြင်း အစည်းအဝေး | ၁၃.၁.၂၀၁၆ | ၁၄.၁.၂၀၁၆ | ၄၄ | | ၇၆ | ၇၆ | မဟာ ၇၆ |
| ၃. ကျေးရွာအုပ်စု လုပ်ငန်း ဆုံးဖြတ်ချက်ချသည့်အစည်းအဝေး | ၁၅.၁.၂၀၁၆ | ၁၅.၁.၂၀၁၆ | ၄ | | ၈ | ၈ | မဟာ ၈ |
| ၄. မြို့နယ်အဆင့်စီမံကိန်းရေးဆွဲရေးနှင့်အ ကောင်အထည်ဖော်ရေးကော်မတီ၏ စီမံကိန်း သုံးသပ်မှုအစည်းအဝေး | | | မလို | | မလို | မလို | မလို |
| ၅. မြို့နယ် စီမံကိန်းရေးဆွဲရေးနှင့် အကောင်အထည်ဖော်ရေးကော်မတီ၏ဆုံးဖြတ်မှုကို ရွာသို့ အသိပေးအကြောင်း ကြားသည့်အစည်းအဝေး | ၂၅.၃.၂၀၁၆ | ၂၅.၃.၂၀၁၆ | ၁၆ | | ၃၆ | ၃၆ | မဟာ ၃၆ |
| ၆. စီမံကိန်းလုပ်ငန်းခွဲစီမံချက်ရေးဆွဲခြင်း အစည်းအဝေး | မလို | မလို | မလို | | မလို | မလို | မလို |
| ၆.၁။ စီမံကိန်းလုပ်ငန်း အကောင်အထည်ဖော် ရေးအစီအစဉ် ရေးဆွဲခြင်း | ၃.၄.၂၀၁၆ | ၃.၄.၂၀၁၆ | ၃၀ | | ၄၆ | ၄၆ | မဟာ ၄၆ |
| ၆.၂။ ဝယ်ယူရေးအစီအစဉ် ရေးဆွဲခြင်း | ၃.၄.၂၀၁၆ | ၃.၄.၂၀၁၆ | ၁၆ | | ၄၆ | ၄၆ | မဟာ ၄၆ |



| စီမံကိန်းဆောင်ရွက်မှုအဆင့်များ | နေ့စွဲ | | အစည်းအဝေးတွင်တက်ရောက်သူအရေအတွက် | | | |
|--|-------------|-----------------|---------------------------------|--------------------|---------------------|--|
| | စတင်သည့်နေ့ | ပြီးဆုံးသည့်နေ့ | အမျိုးသားအရေအတွက် | အမျိုးသမီးအရေအတွက် | အိမ်ထောင်စုအရေအတွက် | လူမျိုးစု တက်ရောက်သူ ရေအတွက် လူမျိုးစုအမည် |
| ၆.၃။ ဘဏ္ဍာရေးကုန်ကျမှု လျာထားအစီအစဉ် ရေးဆွဲခြင်း | | | | | | |
| ၆.၄။ ပြင်/ထိန်းသိမ်းရေးအစဉ် ရေးဆွဲခြင်း | | | | | | |
| ၇. စီမံကိန်းလုပ်ငန်းခွဲ တိုးတက်မှု စတင်ကြည့် လစဉ်အစည်းအဝေး | မလှို | မလှို | မလှို | မလှို | မလှို | မလှို |
| ၇.၁။ အစည်းအဝေး ပထမအကြိမ် | ၃၁.၅.၁၆ | ၃၁.၅.၁၆ | ၇ | ၇ | ၁၄ | မလှို |
| ၇.၂။ အစည်းအဝေး ဒုတိယအကြိမ် | | | | | | |
| ၇.၃။ အစည်းအဝေး တတိယအကြိမ် | | | | | | |
| ၈. စီမံကိန်းလုပ်ငန်းခွဲ အပြီးသတ်စစ်ဆေးခြင်း အစည်းအဝေး | | | | | | |
| ၉. လူထုစစ်ဆေးပွဲအစည်းအဝေး | | | | | | |



ပုံစံ - ၀ - ၂ - စီမံကိန်းစက်ဝန်းအချိန်ဇယား (PC 2)

လမ်းညွှန်ချက်၊ သက်ဆိုင်ရာလူထုစည်းရုံးရေးမှူး/လက်ထောက်နည်းပညာမှူးများမှ စီမံကိန်းစက်ဝန်းအဆင့်တစ်စုစီပြီးစီးတိုင်း ကျေးရွာနှင့် ကျေးရွာအုပ်စုအတွက် ဤပုံစံကို ဖြည့်သွင်းရမည်။

စည်းရုံးရေးမှူး/ဝန်ထမ်း အမည် ဒေါ်ခွင်္သေ့

ဇနီး ၁၄.၁.၂၀၁၅ စက်ဝန်းအားအမှတ်ဖြစ်ပါ စက်ဝန်း(၁) စက်ဝန်း(၂) စက်ဝန်း(၃)

ဖြည့်နှယ်/တိုင်း စစ်ကိုင်း မြို့နယ် ဖလမ်းတော် ကျေးရွာ သာယာကျွန်း

| စီမံကိန်းထောင်ရွက်မှုအဆင့်များ | ဇနီးစွဲ | | အစည်းအဝေးတွင်တက်ရောက်သူအရေအတွက် | အချိုးသမီး အရေအတွက် | အချိုးသား အရေအတွက် | အစည်းအဝေးတွင် အရေအတွက် | လူမျိုးစုတက်ရောက်သူ အရေအတွက် နှင့် လူမျိုးစုအမည် |
|---|--------------|------------------|---------------------------------|---------------------|--------------------|------------------------|--|
| | စတင်သည် ဇနီး | ပြီးဆုံးသည် ဇနီး | | | | | |
| ၁။ ကျေးရွာစီမံကိန်း ပိတ်ဆက်အစည်းအဝေး | ၁၄.၁.၂၀၁၅ | ၁၅.၁.၂၀၁၅ | ၃၆ | ၃၅ | ၇၅ | ၇၅ | ၁၅ ၇၅ |
| ၂။ ကျေးရွာစွဲ မြို့ရေး စီမံချက်ရေးဆွဲခြင်း အစည်းအဝေး | ၁၅.၁.၁၅ | ၁၅.၁.၂၀၁၅ | ၃၆ | ၃၅ | ၇၅ | ၇၅ | ၁၅ ၇၅ |
| ၃။ ကျေးရွာအုပ်စု လုပ်ငန်းဆုံးဖြတ်ချက်ချသည့် အစည်းအဝေး | ၁၅.၁.၁၅ | ၁၅.၁.၁၅ | ၁၀ | ၇ | ၁၅ | ၁၅ | ၁၅ ၁၅ |
| ၄။ မြို့နယ်အဆင့် စီမံကိန်းရေးဆွဲရေး နှင့် အကောင်အထည်ဖော်ရေးကော်မတီ၏ စီမံကိန်း သုံးသပ်မှု အစည်းအဝေး | ၁၅.၂.၁၅ | ၁၅.၂.၁၅ | မလို | မလို | မလို | မလို | မလို |
| ၅။ မြို့နယ် စီမံကိန်းရေးဆွဲရေး နှင့် အကောင်အထည်ဖော်ရေး ကော်မတီ၏ဆုံးဖြတ်မှုကို ရွာသို့ အသိပေး အကြောင်းကြားသည့် အစည်းအဝေး | | | | | | | |
| ၆။ စီမံကိန်းလုပ်ငန်းစွဲစီမံချက်ရေးဆွဲခြင်း အစည်းအဝေး | | | | | | | |
| ၆.၁။ စီမံကိန်းလုပ်ငန်း အကောင်အထည်ဖော်ရေးအစီအစဉ် ရေးဆွဲခြင်း | | | | | | | |



| | | | | | | | |
|--|--|--|--|--|--|--|--|
| ၆.၂။ ဝယ်ယူရေးအစီအစဉ် ရေးဆွဲခြင်း | | | | | | | |
| ၆.၃။ ဘဏ္ဍာရေးတုန့်ကျမှု လျာထားအစီအစဉ် ရေးဆွဲခြင်း | | | | | | | |
| ၆.၄။ ပြင်/ထိန်းအစီအစဉ် ရေးဆွဲခြင်း | | | | | | | |
| ၇။ စီမံကိန်းလုပ်ငန်းခွဲ တိုးတက်မှု စောင့်ကြည့် အစည်းအဝေး | | | | | | | |
| ၇.၁။ အစည်းအဝေး ပထမအကြိမ် | | | | | | | |
| ၇.၂။ အစည်းအဝေး ဒုတိယအကြိမ် | | | | | | | |
| ၇.၃။ အစည်းအဝေး တတိယအကြိမ် | | | | | | | |
| ၈။ စီမံကိန်းလုပ်ငန်းခွဲ အပြီးသတ်စစ်ဆေးခြင်း အစည်းအဝေး | | | | | | | |
| ၉။ လူထုစစ်ဆေးပွဲအစည်းအဝေး | | | | | | | |



၀-၀-၂ - စီမံကိန်းဆက်လက်ရေးအစီအစဉ် (PC 2)

လမ်းညွှန်များ သက်ဆိုင်ရာလူထုစည်းရုံးရေး/လက်ထောက်နည်းပညာများဖြင့် စီမံကိန်းစက်ဝန်းအဆင့်တစ်ခုစီပြီးစီးပုံစံ၊ ကျေးရွာနှင့် ကျေးရွာအုပ်စုအတွက် တွဲဖက် ဖြည့်ဆည်းရမည်။

အစီအစဉ်/ဝန်ထမ်း အမည် - ဒေါ်ဖြူစန်း

နေ့စွဲ 14.10.2017 စက်ဝန်းအားအမှတ်ဖြစ်ပါ စက်ဝန်း(၁) စက်ဝန်း(၂) စက်ဝန်း(၃)

ပြည်နယ်/တိုင်း - ထင်ရှား မြို့နယ် - ပင်လယ်ဘူ ကျေးရွာအုပ်စု ပိယုသာ ကျေးရွာ - သာယာကျွန်း

| စီမံကိန်းဆောင်ရွက်မှုအဆင့်များ | နေ့စွဲ | | အစည်းအဝေးတွင်တက်ရောက်သူအရေအတွက် | | | |
|--|--------------|----------------|---------------------------------|---------------------|----------------------|---|
| | ထောင်သည် နေ့ | ပြီးဆုံးသည်နေ့ | အမျိုးသား အရေအတွက် | အမျိုးသမီး အရေအတွက် | ဒိမ်ထောင်စု အရေအတွက် | လူမျိုးစုတော်ရောက်သူ အရေအတွက် နှင့် လူမျိုးစုအမည် |
| ၁။ ကျေးရွာစီမံကိန်း မိတ်ဆက်အစည်းအဝေး | 14.10.2017 | 14.10.17 | ၂၄ | ၂၆ | ၅၆ | မဟာ ၅၆ |
| ၂။ ကျေးရွာမှ မြို့ရေး စီမံချက်ရေးဆွဲခြင်း အစည်းအဝေး | 14.10.17 | 14.10.17 | ၂၀ | ၂၆ | ၅၆ | မဟာ ၅၆ |
| ၃။ ကျေးရွာအုပ်စု လုပ်ငန်းဆုံးဖြတ်ချက်ချသည့် အစည်းအဝေး | 14.10.17 | 14.10.17 | ၈ | ၅ | ၁၃ | မဟာ ၁၃ |
| ၄။ မြို့နယ်အဆင့် စီမံကိန်းရေးဆွဲရေး နှင့် အကောင်အထည်ဖော်ရေးကော်မတီ၏ စီမံကိန်း သုံးသပ်မှု အစည်းအဝေး | ၁၅.၁၀.၁၈ | ၁၅.၁၀.၁၈ | မလို | မလို | မလို | မလို |
| ၅။ မြို့နယ် စီမံကိန်းရေးဆွဲရေး နှင့် အကောင်အထည်ဖော်ရေး ကော်မတီ၏ဆုံးဖြတ်ချက်ကို ရွာသို့ အသိပေး အကြောင်းကြားသည့် အစည်းအဝေး | ၁၀.၁၀.၁၈ | ၁၀.၁၀.၁၈ | ၃၄ | ၃၇ | ၇၁ | မဟာ ၇၁ |
| ၆။ စီမံကိန်းလုပ်ငန်းစဉ်စီမံချက်ရေးဆွဲခြင်း အစည်းအဝေး | ၁၀.၁၀.၁၈ | ၁၀.၁၀.၁၈ | ၃၄ | ၃၇ | ၇၁ | မဟာ ၇၁ |
| ၆.၁။ စီမံကိန်းလုပ်ငန်း အကောင်အထည်ဖော် ရေးအစီအစဉ် ရေးဆွဲခြင်း | ၁၀.၁၀.၁၈ | ၁၀.၁၀.၁၈ | ၃၅ | ၃၆ | ၇၁ | မဟာ ၇၁ |



| | | | | | | |
|---|--------|--------|----|----|----|----|
| ၆.၂။ ယယ်လူရေးအစီအစဉ် ရေးဆွဲခြင်း | ၇၀၀၁၀၂ | ၇၀၀၁၀၂ | ၃၂ | ၃၆ | ၆၈ | ၆၈ |
| ၆.၃။ ဘဏ္ဍာရေးကုန်ကျမှု လျာထားအစီအစဉ် ရေးဆွဲခြင်း | ၇၀၀၁၀၂ | ၇၀၀၁၀၂ | ၃၂ | ၃၆ | ၆၈ | ၆၈ |
| ၆.၄။ ပြင်/ထိန်းအစီအစဉ် ရေးဆွဲခြင်း | ၇၀၀၁၀၂ | ၇၀၀၁၀၂ | ၃၂ | ၃၆ | ၆၈ | ၆၈ |
| ၇။ စီမံကိန်းလုပ်ငန်းခွဲ တိုးတက်မှု စောင့်ကြည့်အစည်းအဝေး | ၃၀၀၁၀၁ | ၃၀၀၁၀၁ | ၈ | ၈ | ၁၆ | ၁၆ |
| ၇.၁။ အစည်းအဝေး ပထမအကြိမ် | ၂၀၀၁၀၁ | ၂၀၀၁၀၁ | ၈ | ၈ | ၁၆ | ၁၆ |
| ၇.၂။ အစည်းအဝေး ဒုတိယအကြိမ် | ၃၀၀၁၀၁ | ၃၀၀၁၀၁ | ၈ | ၈ | ၁၆ | ၁၆ |
| ၇.၃။ အစည်းအဝေး တတိယအကြိမ် | ၂၀၀၁၀၁ | ၂၀၀၁၀၁ | ၈ | ၈ | ၁၆ | ၁၆ |
| ၈။ စီမံကိန်းလုပ်ငန်းခွဲ အပြီးသတ်စစ်ဆေးခြင်း အစည်းအဝေး | ၂၀၀၁၀၁ | ၂၀၀၁၀၁ | ၄၅ | ၅၄ | ၉၉ | ၉၉ |
| ၉။ လူထုစစ်ဆေးခွဲအစည်းအဝေး | ၂၀၀၁၀၁ | ၂၀၀၁၀၁ | ၄၅ | ၅၄ | ၉၉ | ၉၉ |



၁၁။ ပုံစံ ၈၃ ကျေးရွာဖွံ့ဖြိုးရေးဦးစားပေးအစီအစဉ်

ပုံစံ - ၈-၄ - ကျေးရွာမျှော်မှန်းချက် (FORM PC 4)

လမ်းညွှန်။ ကျေးရွာမျှော်မှန်းချက် အစည်းအဝေးအပြီးတွင် ကျေးရွာ စီ/ထောက်သည် လူထုစည်းရုံးရေးမှူး၏ အကူအညီဖြင့် ဤပုံစံကို ဖြည့်သွင်းရမည်။ လူထုဗဟိုပြုစီမံကိန်း ရန်ပုံငွေသာမဟုတ်၊ အခြားရန်ပုံငွေများ အပါအဝင် အခက်အခဲအားလုံး၊ ဦးစားပေး အစီအစဉ်များ၊ လုပ်ငန်းစဉ်များပါ ရေးသွင်းပါ။

စည်းရုံးရေးမှူးအမည် ဒေါ်မမိ

ရက်စွဲ။ ၁၅ - ၇ - ၂၀၁၅ ပ နှစ် ဒု နှစ် တ နှစ် ဝ နှစ်

ပြည်နယ်/ တိုင်းဒေသကြီး မြို့နယ် ကျေးရွာအုပ်စု ကျေးရွာ

(က) အခက်အခဲများ (အဓိက အခက်အခဲများအနက် အနည်းဆုံး ၅ ခု ရေးပါ)

| အမျိုးသားများဘက်မှ တင်ပြသော အခက်အခဲများ | အမျိုးသမီးများဘက်မှ တင်ပြသော အခက်အခဲများ |
|---|--|
| ၁ စာသင်ကျောင်း ဖွဲ့စည်းခြင်း | ၁ စာသင်ကျောင်း ဖွဲ့စည်းခြင်း |
| ၂ ကောလိပ် ကွင်း ဖွဲ့စည်းခြင်း | ၂ မျက်နှာကျက် ကျောင်း (အသစ်) |
| ၃ ရွာကျွန်း ဗဟို ဖွဲ့စည်းခြင်း | ၃ မျက်နှာကျက် (အသစ်) |
| ၄ စာကြည့်တိုက် ဖွဲ့စည်းခြင်း | ၄ ရွာကျွန်း ဗဟို ဖွဲ့စည်းခြင်း |
| ၅ မျက်နှာကျက် (အသစ်) | ၅ ရွာချင်း ဆက်သွယ်ရေး ဖွဲ့စည်းခြင်း |

(ခ) မျှော်မှန်းချက် နောက် ၅ နှစ်ကြာကာလတွင် ကျေးရွာဖွံ့ဖြိုးမှုအတွက် အဓိက ရည်မှန်းချက်များ (၅ ခု)

| အမျိုးသားများဘက်မှ တင်ပြသော ရည်မှန်းချက် | အမျိုးသမီးများဘက်မှ တင်ပြသော ရည်မှန်းချက် |
|--|---|
| ၁ စာသင်ကျောင်း ဖွဲ့စည်းခြင်း ဖြန့်ချိ | ၁ စာသင်ကျောင်း ဖွဲ့စည်းခြင်း ဖြန့်ချိ |
| ၂ ကောလိပ် ကွင်း ဖွဲ့စည်းခြင်း ဖြန့်ချိ | ၂ မျက်နှာကျက် ကျောင်း ဖြန့်ချိ |
| ၃ ရွာကျွန်း ဗဟို ဖွဲ့စည်းခြင်း ဖြန့်ချိ | ၃ မျက်နှာကျက် နှိပ်စွဲ ဖြန့်ချိ |
| ၄ စာကြည့်တိုက် ဖြန့်ချိ | ၄ ရွာကျွန်း ဗဟို ကျောင်း ဖြန့်ချိ |
| ၅ မျက်နှာကျက် နှိပ်စွဲ ဖြန့်ချိ | ၅ ရွာချင်း ဆက်သွယ်ရေး ကျောင်း ဖြန့်ချိ |

(ဂ) ကျေးရွာတွင် ၃ နှစ်အတွင်း ဆောင်ရွက်မည့် ဦးစားပေး လုပ်ငန်းများ (လူထုဗဟိုပြုစီမံကိန်း ရန်ပုံငွေသာမဟုတ်၊ အခြားရန်ပုံငွေများအတွက်ပါ ရေးသွင်းပြီး လူထုဗဟိုပြုစီမံကိန်း ရန်ပုံငွေဖြင့် ဆောင်ရွက်မည့် လုပ်ငန်းကို ခြစ်ပါ)

| ကျေးရွာ ဦးစားပေး ဖွံ့ဖြိုးရေး လုပ်ငန်းများ | ကျား/ မ/ ကျား+မ တင်ပြချက် | လူထုဗဟိုပြု စီမံကိန်းမှ ဆောင်ရွက်ရန် အမှန်ဖြစ်ပါ | ခန့်မှန်း ကုန်ကျငွေ | ခန့်မှန်း အကျိုးပြုဦးရေ |
|--|---------------------------|--|---------------------|-------------------------|
| ၁ စာသင်ကျောင်း ဖွဲ့စည်းခြင်း | ၈+၁ | | ၄၅၀၀၀၀၀ | ၈၉ |
| ၂ ကောလိပ် ကွင်း ဖွဲ့စည်းခြင်း | ၂ | | ၄၅၀၀၀၀၀ | ၄၆၃ |
| ၃ စာသင်ကျောင်း (အသစ်) | ၂ | | ၇၀၀၀၀၀၀ | ၄၆၃ |
| ၄ မျက်နှာကျက် (အသစ်) | ၂ | | ၈၀၀၀၀၀၀ | |
| ၅ စာကြည့်တိုက် (အသစ်) | ၂ | | ၅၀၀၀၀၀၀ | ၄၆၃ |
| ၆ ရွာချင်း ဆက်သွယ်ရေး ဖွဲ့စည်းခြင်း | ၂ | | ၅၀၀၀၀၀၀ | ၄၆၃ |

ကျေးရွာစီမံကိန်း အထောက်အကူပြု ကော်မတီ ဥက္ကဋ္ဌ အတည်ပြုချက်

လက်မှတ် ဒေါ်မမိ ရက်စွဲ ၁၅ - ၇ - ၂၀၁၅



ပုံစံ - ၈-၄ - ကျေးရွာမျှော်မှန်းချက် (FORM PC 4)

လမ်းညွှန်။ ကျေးရွာမျှော်မှန်းချက် အစည်းအဝေးအပြီးတွင် ကျေးရွာ စီ/ထောက်သည် လူထုစည်းရုံးရေးမှူး၏ အကူအညီဖြင့် ဤပုံစံကို ဖြည့်သွင်းရမည်။ လူထုဗဟိုပြုစီမံကိန်း ရန်ပုံငွေသာမဟုတ်၊ အခြားရန်ပုံငွေများ အပါအဝင် အခက်အခဲအားလုံး၊ ဦးစားပေး အစီအစဉ်များ၊ လုပ်ငန်းစဉ်များပါ ရေးသွင်းပါ။

စည်းရုံးရေးမှူးအမည် ဒေါ်မာအိ

ရက်စွဲ။ ၁၅-၂-၂၀၁၄ ၁ နှစ် ၃ နှစ် ၅ နှစ် ၈ နှစ်

ပြည်နယ်/ တိုင်းဒေသကြီး စစ်ကိုင်း မြို့နယ် ဖာယုဒဂူ ကျေးရွာအုပ်စု ဝါးယူသစ် ကျေးရွာ သာယာကျွန်း

(က) အခက်အခဲများ (အဓိက အခက်အခဲများအနက် အနည်းဆုံး ၅ ခု ရေးပါ)

| အမျိုးသားများဘက်မှ တင်ပြသော အခက်အခဲများ | အမျိုးသမီးများဘက်မှ တင်ပြသော အခက်အခဲများ |
|---|--|
| ၁ မျှော်မှန်းချက် မရှိပါ (အသစ်) | ၁ ဆေး၊ လေး၊ ဆိုး (အသစ်) |
| ၂ ဆေး၊ လေး၊ ဆိုး (အသစ်) | ၂ စာကြည့်တိုက် (အသစ်) |
| ၃ စောလှိုင် ကွင်း၊ မြေပြင် | ၃ စောလှိုင် ကွင်း၊ မြေပြင် |
| ၄ | ၄ |
| ၅ | ၅ |

(ခ) မျှော်မှန်းချက် နောက် ၅ နှစ်ကြာကာလတွင် ကျေးရွာဖွံ့ဖြိုးမှုအတွက် အဓိက ရည်မှန်းချက်များ (၅ ခု)

| အမျိုးသားများဘက်မှ တင်ပြသော ရည်မှန်းချက် | အမျိုးသမီးများဘက်မှ တင်ပြသော ရည်မှန်းချက် |
|--|--|
| ၁ မျှော်မှန်းချက် မရှိပါ (အသစ်) | ၁ ဆေး၊ လေး၊ ဆိုး စောကုသမှု |
| ၂ ဆေး၊ လေး၊ ဆိုး နှို ဖြိုး ဖြစ် ချက် | ၂ စာကြည့်တိုက် စောကုသမှု |
| ၃ စောလှိုင် ကွင်း၊ မြေပြင် ဖြိုး ဖြစ် ချက် | ၃ စောလှိုင် ကွင်း၊ မြေပြင် ဖြိုး ဖြစ် ချက် |
| ၄ | ၄ |
| ၅ | ၅ |

(ဂ) ကျေးရွာတွင် ၃ နှစ်အတွင်း ဆောင်ရွက်မည့် ဦးစားပေး လုပ်ငန်းများ (လူထုဗဟိုပြုစီမံကိန်း ရန်ပုံငွေသာမဟုတ်၊ အခြားရန်ပုံငွေများအတွက်ပါ ရေးသွင်းပြီး လူထုဗဟိုပြုစီမံကိန်း ရန်ပုံငွေဖြင့် ဆောင်ရွက်မည့် လုပ်ငန်းကို ခြစ်ပါ)

| ကျေးရွာ ဦးစားပေး ဖွံ့ဖြိုးရေး လုပ်ငန်းများ | ကျား/ မ/ ကျား+မ တင်ပြချက် | လူထုဗဟိုပြု စီမံကိန်းမှ ဆောင်ရွက်ရန် အမှန်ခြစ်ပါ | ခန့်မှန်း ကုန်ကျငွေ | ခန့်မှန်း အကျိုးပြုဦးရေ |
|--|---------------------------|--|---------------------|-------------------------|
| ၁ စောလှိုင် ကွင်း၊ မြေပြင် | m+12 | | ၄၅၀၀၀၀၀ | ၄၆၇ |
| ၂ မျှော်မှန်းချက် မရှိပါ (အသစ်) | m+12 | | ၂၀၀၀၀၀၀ | ၈၅ |
| ၃ | | | | |
| ၄ | | | | |
| ၅ | | | | |
| ၆ | | | | |

ကျေးရွာစီမံကိန်း အထောက်အကူပြု ကော်မတီ ဥက္ကဋ္ဌ အတည်ပြုချက်

လက်မှတ် တိုးဖွင့်ဦး ရက်စွဲ ၁၅-၂-၂၀၁၄



ပုံစံ စ-၃ ကျေးရွာဖွံ့ဖြိုးရေး ဦးစားပေးအစီအစဉ် (Form PC 3)

လမ်းညွှန်ချက်/ အဆင့် (၃) ကျေးရွာမှော်မှန်းချက်အစည်းအဝေး ဖြီးဆုံးသောအခါ ကျေးရွာစီမံကိန်း အထောက်အကူပြုကော်မတီသည် လူထုစည်းရုံးရေးမှူးအကူအညီဖြင့် ဤပုံစံကိုပြည့်စုံအောင် ဖြည့်သွင်းရမည်။ အားလုံးသော အခက်အခဲအတားအဆီးများ၊ ဖွံ့ဖြိုးမှုဦးစားပေးအစီအစဉ်များ၊ လူထုပတ်ဝန်းကျင်၏ ရန်ပုံငွေအရင်းအမြစ်နှင့် မသက်ဆိုင်သည့် လုပ်ငန်းများအားလုံးကိုဖော်ပြရမည်။

| | | | |
|--|------------|---------------|----------------|
| လူထုစည်းရုံးရေးမှူး/ဝန်ထမ်း အမည် | ဒေါ်မမိ | | |
| နေ့စွဲ | ၁၃.၁.၂၀၁၆ | | |
| စက်ဝန်းအား အမှတ်ခြစ်ပါ (V) <input checked="" type="checkbox"/> စက်ဝန်း(၁) <input type="checkbox"/> စက်ဝန်း(၂) <input type="checkbox"/> စက်ဝန်း(၃) <input type="checkbox"/> စက်ဝန်း(၄) <input type="checkbox"/> | | | |
| ပြည်နယ်/တိုင်း | မြို့နယ် | ကျေးရွာအုပ်စု | ကျေးရွာ |
| စစ်ကိုင်း | ပင်လယ်ကွေ့ | ဝါးလူသာ | ဝါးလူသာကျေးရွာ |

က. အခက်အခဲအတားအဆီးများအားဆွေးနွေးခြင်း - ယခုလက်ရှိအခြေအနေတွင်ကျေးရွာဖွံ့ဖြိုးတိုးတက်ရေးအတွက် အဓိကအခက်အခဲအတားအဆီးများသည် မည်သည့်များဖြစ်ပါသနည်း(အမျိုးသား/သမီး အနည်းဆုံးအခက်အခဲ ၅ ခုဖော်ပြပါ)

| အမျိုးသား အဖွဲ့မှတင်ပြသောအခက်အခဲအတားအဆီးများ | အမျိုးသမီး အဖွဲ့မှတင်ပြသောအခက်အခဲအတားအဆီးများ |
|---|---|
| ၁ ရွာချွန်၊ ဆက်လမ်း (သာယာကျွန်း - ဒဂုံ၊ မြေ - ကောင်းကျွန်း) | ၁ ရွာချွန်၊ ဆက်လမ်း (သာယာကျွန်း - ဒဂုံ၊ မြေ - ကောင်းကျွန်း) |
| ၂ မူကြိုကျောင်း (အသစ်) | ၂ စာကြည့်တိုက် (အသစ်) |
| ၃ စာကြည့်တိုက် (အသစ်) | ၃ မူကြိုကျောင်း (အသစ်) |
| ၄ ကောလိပ် ကွင်း ဖြူဖြူ | ၄ အဝေးကွင်း စာတန်း ဖြူဖြူ |
| ၅ ၂၄ နာရီ ဖိတ်လှည့်စက် | ၅ အားလုံးလမ်း ဖြူဖြူ |
| ၆ စာသင်ကျောင်း ဖြူဖြူ | ၆ အားလုံးလမ်း ဖိတ်လှည့်စက် (အသစ်) |
| | ၇ အားလုံးလမ်း ကွင်း |
| | ၈ ၂၄ နာရီ ဖိတ်လှည့်စက် |
| | ၉ စာသင်ကျောင်း ဖြူဖြူ |

ခ. မျှော်မှန်းခြင်း- ဤကျေးရွာဖွံ့ဖြိုးတိုးတက်ရေးအတွက်နှစ်လအတွက် (၅) နှစ်အားရည်ရွယ်၍ ဆောင်ရွက်ရန်အတွက် မည်သည့်အရာများသည်အဓိကမျှော်မှန်းချက်ဖြစ်သနည်း။

| အမျိုးသားအဖွဲ့မှတင်ပြသောမျှော်မှန်းချက်များ | အမျိုးသမီးအဖွဲ့မှတင်ပြသောမျှော်မှန်းချက်များ |
|---|--|
| ၁ ရွာချွန်၊ ဆက်လမ်း ကောင်းမွန်ဖြိုးဖြူချွန် | ၁ ရွာချွန်၊ ဆက်လမ်း ကောင်းမွန်ဖြိုးဖြူချွန် |
| ၂ မူကြိုကျောင်း အောက်ပျဉ်ဖြိုးဖြူချွန် | ၂ စာကြည့်တိုက် ချိတ်စာရွာ ဖြူဖြူချွန် |
| ၃ စာကြည့်တိုက် ချိတ်စာရွာ ဖြူဖြူချွန် | ၃ မူကြိုကျောင်း ချိတ်စာရွာ ဖြူဖြူချွန် |
| ၄ ကောလိပ် ကွင်း ဖြူဖြူဖြိုးဖြူချွန် | ၄ အဝေးကွင်း စာတန်း ဖြူဖြူဖြိုးဖြူချွန် |
| ၅ ၂၄ နာရီ ဖိတ်လှည့်စက် ဖြူဖြူချွန် | ၅ အားလုံးလမ်း ကောင်းမွန် ဖြိုးဖြူချွန် |
| ၆ စာသင်ကျောင်း ဖြူဖြူဖြိုးဖြူချွန် | ၆ အားလုံးလမ်း ချိတ်စာရွာ ဖြူဖြူချွန် |
| | ၇ အားလုံးလမ်း ကွင်း ဖြူဖြူဖြိုးဖြူချွန် |
| | ၈ ၂၄ နာရီ ဖိတ်လှည့်စက် ဖြူဖြူချွန် |
| | ၉ စာသင်ကျောင်း ဖြူဖြူဖြိုးဖြူချွန် |



ဂ. ဤကျေးရွာ၏ လာမည့် (၃) နှစ်အတွက် ဦးစားပေး ဖွံ့ဖြိုးတိုးတက်မှု လုပ်ငန်း အစီအစဉ်များအားဖော်ပြပါ။
 (လူထုပဟိုပြုစီမံကိန်း ရပ်ငွေအတွက် အဆိုပြုသော အစီအစဉ်များကိုဦးစားပေး အဆင့်အလိုက်ဖော်ပြပြီး ကျန် လူထုပဟိုပြု စီမံကိန်း ရန်ပုံငွေအရင်းအမြစ်နှင့် ဖတ်သက်သည့်အစီအစဉ်များလည်းဖော်ပြရန်ဖြစ်သည်)

| ကျေးရွာအတွက်ဦးစားပေးဖွံ့ဖြိုးတိုးတက်မှု လုပ်ငန်းစဉ်များ | အဆိုပြုသူ (အမျိုးသားများ/ အမျိုးသမီးများ/ အမျိုးသား+အမျိုးသမီး) | လူထုပဟိုပြုစီမံကိန်းအတွက် အဆိုပြုသည် (ဦးစားပေးအဆင့် အလိုက်ဖော်ပြပါ) | ခန့်မှန်း ကုန်ကျ စရိတ် | အကျိုးခံစား ခွင့်ရှိသူခန့်မှန်းခြေ အရေအတွက် |
|---|---|---|------------------------|---|
| ၁ စာသင်ကျောင်း ဖွဲ့စည်းခြင်း | မ + ဗ | ၂ ၁ | ၂၀,၀၀၀,၀၀၀ | . |
| ၂ ရွာရွာအတွင်း မြေပြင်ရေးဆွဲခြင်း | မ + ဗ | ၄ ၂ | ၂၅,၀၀၀,၀၀၀ | ၄၈၁ |
| ၃ စာပို့ဆောင်ရေး ကွန်ရက် ဖွဲ့စည်းခြင်း | မ + ဗ | ၆ ၄ | ၁၀,၀၀၀,၀၀၀ | ၄၈၁ |
| ၄ မျက်နှာစာ (စာသင်) ဖွဲ့စည်းခြင်း | မ + ဗ | ၃ ၃ | ၁၅,၀၀၀,၀၀၀ | ၃၀ |
| ၅ မြေသေတ္တာ ဖွဲ့စည်းခြင်း | ဗ | ၅ ၆ | ၁၀,၀၀၀,၀၀၀ | ၄၈၁ |
| ၆ စက်ယာယာ ဖွဲ့စည်းခြင်း | မ + ဗ | ၁ ၅ | ၁၀,၀၀၀,၀၀၀ | ၄၈၁ |

ဥက္ကဋ္ဌ၊ ကျေးရွာစီမံကိန်းအထောက်အကူပြုကော်မတီမှအတည်ပြုသည်။

အမည်- ဒေါ်စာအုန်းစိန် လက်မှတ် စာအုန်းစိန် နေ့စွဲ ၁၃.၁.၂၀၁၆



ပုံစံ စ-၃ ကျေးရွာဖွံ့ဖြိုးရေး ဦးစားပေးအစီအစဉ် (Form PC 3)

လမ်းညွှန်ချက်၊ အဆင့် (၃) ကျေးရွာမှော်မှန်းချက်အစည်းအဝေး ပြီးဆုံးသောအခါ ကျေးရွာစီမံကိန်း အထောက်အကူပြုကော်မတီသည် လူထုစည်းရုံးရေးမှူးအကူအညီဖြင့် ဤပုံစံကိုပြည့်စုံအောင် ဖြည့်သွင်းရမည်။ အားလုံးသော အခက်အခဲအတားအဆီးများ၊ ဖွံ့ဖြိုးမှုဦးစားပေးအစီအစဉ်များ၊ လူထုပဟိုပြုစီမံကိန်း၏ ရန်ပုံငွေအရင်းအမြစ်နှင့် မသက်ဆိုင်သည့် လုပ်ငန်းများအားလုံးကိုဖော်ပြရမည်။

| | | | |
|----------------------------------|--------------|---|---------|
| လူထုစည်းရုံးရေးမှူး/ဝန်ထမ်း အမည် | စန္ဒာ မာရ် | | |
| နေ့စွဲ | ၂၀၂၀.၁၀.၂၀၁၆ | စက်ဝန်းအား အမှတ်ခြစ်ပါ (✓) <input checked="" type="checkbox"/> စက်ဝန်း(၁) <input type="checkbox"/> စက်ဝန်း (၂) <input type="checkbox"/> စက်ဝန်း (၃) <input type="checkbox"/> စက်ဝန်း (၄) <input type="checkbox"/> | |
| ပြည်နယ်/တိုင်း | မြန်မာ | ကျေးရွာအုပ်စု | ကျေးရွာ |
| စခန်းအမှတ် | ၁၇၂ | ကျေးရွာအုပ်စု | ကျေးရွာ |

က. အခက်အခဲအတားအဆီးများအားဆွေးနွေးခြင်း - ယခုလက်ရှိအခြေအနေတွင်ဤကျေးရွာဖွံ့ဖြိုးတိုးတက်ရေးအတွက် အဓိကအခက်အခဲအတားအဆီးများသည် မည်သည်များဖြစ်ပါသနည်း(အမျိုးသား/သမီး အနည်းဆုံးအခက်အခဲ ၅ ခုစီဖော်ပြပါ)

| အမျိုးသား အဖွဲ့မှတင်ပြသောအခက်အခဲအတားအဆီးများ | အမျိုးသမီး အဖွဲ့မှတင်ပြသောအခက်အခဲအတားအဆီးများ |
|--|---|
| ၁ စိုက်ပျိုးရေး နည်းပညာ သင်တန်းများ နည်းပညာ | ၁ အိမ်စားနပ်ရိက္ခာ အခက်အခဲများ |
| ၂ စားနပ်ရိက္ခာ နည်းပညာ သင်တန်းများ နည်းပညာ | ၂ လူမှုရေး နည်းပညာ သင်တန်းများ နည်းပညာ |
| ၃ အသက်မွေး နည်းပညာ သင်တန်းများ နည်းပညာ | ၃ စားနပ်ရိက္ခာ နည်းပညာ သင်တန်းများ နည်းပညာ |
| ၄ အသက်မွေး နည်းပညာ သင်တန်းများ နည်းပညာ | ၄ စိုက်ပျိုးရေး နည်းပညာ သင်တန်းများ နည်းပညာ |
| ၅ အိမ်စားနပ်ရိက္ခာ နည်းပညာ သင်တန်းများ နည်းပညာ | ၅ အသက်မွေး နည်းပညာ သင်တန်းများ နည်းပညာ |

ခ. မှော်မှန်းခြင်း- ဤကျေးရွာဖွံ့ဖြိုးတိုးတက်ရေးအတွက်နောင်လာမည့် (၅) နှစ်အားရည်ရွယ်၍ ဆောင်ရွက်ရန်အတွက် မည်သည့်အရာများသည်အဓိကမှော်မှန်းချက်ဖြစ်သနည်း။

| အမျိုးသားအဖွဲ့မှတင်ပြသောမှော်မှန်းချက်များ | အမျိုးသမီးအဖွဲ့မှတင်ပြသောမှော်မှန်းချက်များ |
|--|---|
| ၁ စိုက်ပျိုးရေး နည်းပညာ သင်တန်းများ နည်းပညာ | ၁ အိမ်စားနပ်ရိက္ခာ အခက်အခဲများ |
| ၂ စားနပ်ရိက္ခာ နည်းပညာ သင်တန်းများ နည်းပညာ | ၂ လူမှုရေး နည်းပညာ သင်တန်းများ နည်းပညာ |
| ၃ အသက်မွေး နည်းပညာ သင်တန်းများ နည်းပညာ | ၃ စားနပ်ရိက္ခာ နည်းပညာ သင်တန်းများ နည်းပညာ |
| ၄ အသက်မွေး နည်းပညာ သင်တန်းများ နည်းပညာ | ၄ စိုက်ပျိုးရေး နည်းပညာ သင်တန်းများ နည်းပညာ |
| ၅ အိမ်စားနပ်ရိက္ခာ နည်းပညာ သင်တန်းများ နည်းပညာ | ၅ အသက်မွေး နည်းပညာ သင်တန်းများ နည်းပညာ |



ဂ. ဤကျေးရွာ၏ လာမည့် (၃) နှစ်အတွက် ဦးစားပေး ဖွံ့ဖြိုးတိုးတက်မှု လုပ်ငန်း အစီအစဉ်များအားဖော်ပြပါ။
 (လူထုဗဟိုပြုစီမံကိန်း ရံပုံငွေအတွက် အဆိုပြုသော အစီအစဉ်များကိုဦးစားပေး အဆင့်အလိုက်ဖော်ပြပြီး ကျန် လူထုဗဟိုပြု စီမံကိန်း ရန်ပုံငွေအရင်းအမြစ်နှင့် မပတ်သက်သည့်အစီအစဉ်များလည်းဖော်ပြရန်ဖြစ်သည်)

| ကျေးရွာအတွက်ဦးစားပေးဖွံ့ဖြိုးတိုးတက်မှု လုပ်ငန်းစဉ်များ | အဆိုပြုသူ (အမျိုးသားများ/ အမျိုးသမီးများ/ အမျိုးသား+အမျိုးသမီး) | လူထုဗဟိုပြုစီမံကိန်းအတွက် အဆိုပြုသည် (ဦးစားပေးအဆင့် အလိုက်ဖော်ပြပါ) | ခန့်မှန်း ကုန်ကျ စရိတ် | အကျိုးခံစား ခွင့်ရှိသူခန့်မှန်းခြေ အရေအတွက် |
|---|---|---|------------------------|---|
| ၁ စိုက်ပျိုးရေး နှင့် ပညာရေး | m+x | ၃ | ၃၀၀၀၀၀၀ | |
| ၂ စိုက်ပျိုးရေး နှင့် ပညာရေး | m+y | ၆ | | |
| ၃ အသက်စားစားရေး | m+y | ၁ | | |
| ၄ အကျွေးအမြတ် (အသက်စားစားရေး) | m+y | ၅ | | |
| ၅ လူမှုဝန်ထမ်းများ | x | ၄ | | |
| ၆ အခြား | m+x | ၂ | | |

ဥက္ကဋ္ဌ ၊ ကျေးရွာစီမံကိန်းအထောက်အကူပြုကော်မတီမှအတည်ပြုသည်။

အမည် ဒေါ်စန္ဒာဝင်း လက်မှတ် စန္ဒာဝင်း နေ့စွဲ ၂၀၂၀-၁၀-၂၀၂၆



၈။ လူထုပီပဲကိန်း၏ လာမည့် (၃) နှစ်အတွက် အကျုံးမဝင်သော ဦးစားပေး ဖွံ့ဖြိုးတိုးတက်မှု လုပ်ငန်း အစီအစဉ်များအား

| အဆင့် | ကျေးရွာအတွက် ဦးစားပေး ဖွံ့ဖြိုးတိုးတက်မှု လုပ်ငန်းစဉ်များ | အဆိုပြုသူ (အမျိုးသားများ/ အမျိုးသမီးများ/အမျိုးသား+ အမျိုးသမီး) | ခန့်မှန်းကုန်ကျ စရိတ် | အကျုံးမဝင်မှုကို ခန့်မှန်းခြေ အရာ အတွက် |
|-------|---|---|-----------------------|---|
| ၁ | သာယာကျွန်း - ဇီ. ၈ လာဒါ အိမ်အား | ကျား + ၈ | ၁၀,၀၀၀,၀၀၀ | ၅၅၅ |
| ၂ | ခမိ. မဂဆောင် | " | ၁၂,၀၀၀,၀၀၀ | ၅၀၅ |
| ၃ | ငောရုံး ကွင်း | " | ၉,၀၀၀,၀၀၀ | ၅၀၅ |
| ၄ | ရွာတွင် လာဒါ ၅၀၀ | " | ၈၅၀၀၀,၀၀၀ | ၅၀၅ |
| ၅ | အကြံ ဖြစ်စဉ် | " | ၉,၅၀၀,၀၀၀ | ၅၀၅ |
| | | | | |
| | | | | |

၉။ လူထုပီပဲကိန်း၏ လာမည့် (၃) နှစ်အတွက် အကျုံးမဝင်သော ဦးစားပေး ဖွံ့ဖြိုးတိုးတက်မှု လုပ်ငန်း အစီအစဉ်များအား ဖော်ပြပါ။

| အဆင့် | ကျေးရွာအတွက် ဦးစားပေး ဖွံ့ဖြိုး တိုးတက်မှု လုပ်ငန်းစဉ်များ | အဆိုပြုသူ (အမျိုးသားများ/ အမျိုးသမီးများ/အမျိုးသား+ အမျိုးသမီး) | အခန်းကဏ္ဍ |
|-------|--|---|-----------|
| ၁ | ဆိုင်ကယ်စ် ပါကျော့ | ကျား | |
| ၂ | အကျွန်ုပ် သစ်တော | မ | |
| ၃ | ခိုင်ကျွန်းကျေးရွာ ပျဉာ | ကျား + ၂ | |
| ၄ | | | |
| ၅ | | | |
| | | | |
| | | | |

ဥက္ကဋ္ဌ၊ ကျေးရွာပီပဲကိန်းအထောက်အကူပြုကော်မတီမှ အတည်ပြုသည်။

အမည် ဦးအေးကျော် လက်မှတ် မောင်ကျော် ရက်စွဲ ၂၀၂၀.၀၂.၀၁



ပုံစံ - ၈ - ၃ ကျေးရွာဖွံ့ဖြိုးရေး ဦးစားပေးအစီအစဉ် (Form PC 3)

လမ်းညွှန်ချက်၊ အဆင့်(၃) ကျေးရွာမှော်မှန်းချက်အစည်းအဝေး ပြီးဆုံးသောအခါ ကျေးရွာစီမံကိန်း အထောက်အကူပြု ကော်မတီသည် လူထုစည်းရုံးရေးမှူးအကူအညီဖြင့် ဤပုံစံကိုပြည့်စုံအောင် ဖြည့်သွင်းရမည်။

လူထုစည်းရုံးရေးမှူး/ဝန်ထမ်း အမည် - ဒေါ်ဖြူနွဲ့

နေ့စွဲ 14.10.2017

စက်ဝန်းအား အမှတ်ခြစ်ပါ (✓) စက်ဝန်း(၁) စက်ဝန်း(၂) စက်ဝန်း(၃) စက်ဝန်း(၄)

| | | | |
|----------------|-----------|---------------|------------|
| ပြည်နယ်/တိုင်း | မြို့နယ် | ကျေးရွာအုပ်စု | ကျေးရွာ |
| စစ်ကိုင်း | ပင်လည်ဘူး | ဝါးယျသာ | သာယာကျွန်း |

က။ အခက်အခဲအတားအဆီးများအားဆွေးနွေးခြင်း - ယခုလက်ရှိအခြေအနေတွင် ဤကျေးရွာဖွံ့ဖြိုးတိုးတက်ရေးအတွက် အဓိက အခက်အခဲအတားအဆီးများသည် မည်သည်များဖြစ်ပါသနည်း။ (အမျိုးသား/သမီး အနည်းဆုံးအခက်အခဲ ၅ ခုစီဖော်ပြပါ)

| အမျိုးသား အဖွဲ့မှ တင်ပြသောအခက်အခဲအတားအဆီးများ | | အမျိုးသမီး အဖွဲ့မှတင်ပြသောအခက်အခဲအတားအဆီးများ | |
|---|-----------------------------------|---|-------------------------------------|
| ၁ | ကလေးများ စာသင်ရက်တွင် ဖျားရခြင်း | ၁ | ကျန်းမာရေးထိခိုက်လာခြင်း |
| ၂ | သွားလာရေး ခက်ခဲလာခြင်း | ၂ | သွားလာမှု ခက်ခဲမှုခြင်း |
| ၃ | ကလေးများ စာသင်ရက်တွင် နေရာလုံ | ၃ | ကလေးများ စာသင်ရက်တွင် |
| ၄ | လောကီမှု မရှိခြင်း | ၄ | လုံလောက် မှု မရှိခြင်း |
| ၅ | အဘိပညာများ နည်းပါးခြင်း | ၅ | ကျေးရွာတွင် စာကြည့်တိုက် မရှိခြင်း |
| ၆ | ကျေးရွာပျက်စီးနေခြင်း | ၆ | ကျေးရွာတွင် နေရာ ခက်ခဲခြင်း |
| ၇ | ကျေးရွာဖွံ့ဖြိုးမှု အခက်အခဲ | ၇ | အပူပိုက်အစဉ်အဆက် အလမ်း နည်းပါးခြင်း |
| ၈ | ဘိန်းတက် နှင့် ဖျော့ နည်းခြင်း | ၈ | ကလေးများ အတွက် ဖျားရခြင်း |
| ၉ | အလုပ်အကိုင် အခွင့်အလမ်း နည်းခြင်း | ၉ | အဘိပညာမဟုတ်သူ နည်းခြင်း |
| ၁၀ | မုျိုးကောင်း/မျိုးသန့် မရှိခြင်း | ၁၀ | ပျင်းပျားကောင်း ထက်သာစွာ အားမရခြင်း |
| ၁၁ | | ၁၁ | |
| ၁၂ | | ၁၂ | |
| ၁၃ | | ၁၃ | |
| ၁၄ | | ၁၄ | |

ခ။ မှော်မှန်းခြင်း - နောင်လာမည့် (၅) နှစ် အတွင်း ကျေးရွာဖွံ့ဖြိုးရေး မှော်မှန်းလျာထားချက်များအား တင်ပြပါ။

| အမျိုးသားအဖွဲ့မှ တင်ပြသောမှော်မှန်းချက်များ | | အမျိုးသမီးအဖွဲ့မှ တင်ပြသောမှော်မှန်းချက်များ | |
|---|-----------------------------------|--|-----------------------------------|
| ၁ | ကလေးများ အတွက် နေထိုင်ရေး အဆင်ပြေ | ၁ | ကလေးများ အပျက်စီးမှု ကင်းဝေးခြင်း |
| ၂ | ရွာတွင်း ဆက်လမ်းကောင်း မှု နှစ်လာ | ၂ | သွားလာရေး လွယ်ကူလာ |
| ၃ | ကလေး များ နေရာထိုင်ဆင်း ပြုစု | ၃ | ကျေးဇူးသား/သူများ သတ်နေရာထိုင် |



| | | | |
|----|---------------------------------------|----|---|
| ၄ | ပြည်ထောင်စု ရရှိလာခြင်း | ၄ | ဆေးကုသမှုဖြင့် လာသည့်အတွက် အဆင်ပြေလာခြင်း |
| ၅ | ဘာသာကျခံ + ဖွဲ့စည်းပုံ အဆင်ပြေလာ | ၅ | ဘာသာကျခံ + ဖွဲ့စည်းပုံ အဆင်ပြေလာ |
| ၆ | စာကြည့်တိုက်ဆောင်ရွက်ပေးခြင်း | ၆ | ကျေးရွာအတွင်း စာကြည့်တိုက် ရရှိလာ |
| ၇ | ကျေးရွာခရီးမဆောင်ဆောင်ပေးခြင်း | ၇ | ကျေးရွာခရီးမဆောင် ဆောင်ပေးခြင်း |
| ၈ | ဘိန်းတိုက်နှင့်တိုးလာမည် | ၈ | ထိတွေ့တိုးလာမည် |
| ၉ | အလုပ်ကိုင်အခွင့်အလမ်းတိုးလာမည် | ၉ | စီးပွားရေး အဆင်ပြေလာမည် |
| ၁၀ | ပေးပို့ရေးလုပ်ငန်းအဆင်ပြေစေခြင်း အစဉ် | ၁၀ | တင်ပို့မှုနှင့်စီးပွားရေး အဆင်ပြေလာမည် |
| ၁၁ | တိုးလာမည် | ၁၁ | |
| ၁၂ | | ၁၂ | |
| ၁၃ | | ၁၃ | |
| ၁၄ | | ၁၄ | |

၈။ လူထုစီမံကိန်း၏ လာမည့် (၃) နှစ်အတွက် အကျိုးဝင်သော ဦးစားပေး ဖွံ့ဖြိုးတိုးတက်မှု လုပ်ငန်း အစီအစဉ်များအားဖော်ပြပါ။

| အဆင့် | ကျေးရွာအတွက် ဦးစားပေး ဖွံ့ဖြိုးတိုးတက်မှု လုပ်ငန်းစဉ်များ | အဆိုပြုသူ (အမျိုးသားများ/ အမျိုးသမီးများ/အမျိုးသား+ အမျိုးသမီး) | ခန့်မှန်းကုန်ကျ စရိတ် | အကျိုးခံစားခွင့်ရှိသူ ခန့်မှန်းခြေ အရေ အတွက် |
|-------|--|---|--------------------------|--|
| ၁ | စာသင်ကျောင်းပြုပြင်(မိုးဘူ) | ၈ + ၂ | ၃,၅၃၀,၃၅၀ | ၄၆၃ |
| ၂ | ရွာတွင်းဆက်လမ်း (ဘာသာကျခံ + အနီးပြင်) | ၈ + ၂ | ၉,၈၄၄,၃၀၀ | ၄၇၃ |
| ၃ | စာသင်ကျောင်းဝင်းမြေ | ၈ + ၂ | ၅,၂၀၀,၀၀၀ | ၄၇၆ |
| ၄ | စာသင်ကျောင်းဆောင်တွင် နံရံတက်အစီအစဉ် | ၈ + ၂ | ၅,၂၀၀,၀၀၀ | ၄၇၆ |
| ၅ | ရွာတွင်းဆက်လမ်း (ဘာသာကျခံ + ဖွဲ့စည်းပုံ) | ၈ + ၂ | ၁၀,၀၀၀,၀၀၀ | ၄၇၆ |
| ၆ | စာကြည့်တိုက် | ၈ | ၁၀,၀၀၀,၀၀၀ | ၄၇၆ |
| ၇ | ခရီးမဆောင် | ၂ | ၂၅,၀၀၀,၀၀၀ | ၄၇၆ |
| ၈ | | | | |
| ၉ | | | | |
| ၁၀ | | | | |



ဃ။ လူထုစီမံကိန်း၏ လာမည့် (၃) နှစ်အတွက်အကျိုးမဝင်သော ဦးစားပေး ဖွံ့ဖြိုးတိုးတက်မှု လုပ်ငန်း အစီအစဉ်များအားဖော်ပြပါ။

| အဆင့် | ကျေးရွာအတွက် ဦးစားပေး ဖွံ့ဖြိုး တိုးတက်မှု လုပ်ငန်းစဉ်များ | အဆိုပြုသူ (အမျိုးသားများ/ အမျိုးသမီးများ/အမျိုးသား+ အမျိုးသမီး) | အခန်းကဏ္ဍ |
|-------|--|---|-----------|
| ၁ | ဗိုလ်ပျိုးရေး နည်းယဉာ | က+မ | |
| ၂ | စက်ချုပ်သင်တန်း | မ | |
| ၃ | ဝတ်/ငါးဘားပေါက် | က+မ | |
| ၄ | ဆိုင်ကယ်ထပ်ရွာသင်တန်း | က | |
| ၅ | ဆေးပစ္စည်း | က+မ | |
| ၆ | အားကစား ဖွဲ့စည်း မျိုးစုံ | မ | |
| ၇ | ကျောင်းသုံး ကွန်ပျူတာ | က+မ | |
| ၈ | ၂၄ နာရီ ဒီ.လဒ်.ရေး | က+မ | |
| ၉ | နားရေးကူညီမြေကား | က+မ | |
| ၁၀ | | | |

ဥက္ကဋ္ဌ ၊ ကျေးရွာစီမံကိန်းအထောက်အကူပြုကော်မတီမှ အတည်ပြုသည်။

အမည် ဦးတင်လှိုင် လက်မှတ် တင်လှိုင် နေ့စွဲ ၇.၄.၂၀.၂၀၁၇



၁၂။ပုံစံ ၀၄ ကျေးရွာဖွံ့ဖြိုးရေးစီမံကိန်းလုပ်ငန်းခွဲရွေးချယ်ခြင်းပုံစံ

ပုံစံ - ၀ - ၄ ကျေးရွာအုပ်စုစီမံကိန်းလုပ်ငန်းခွဲရွေးချယ်ခြင်းပုံစံ (Form PC 4)

| ကျေးရွာစည်ရုံး/ရေဖျန်း/ရေဖမ်းအမည် | | မြို့နယ် | | စက်ဝန်းအားအမှတ်ဖြစ်ပေးပါ (✓) □ စက်ဝန်း(၁) □ စက်ဝန်း(၂) □ စက်ဝန်း(၃) □ စက်ဝန်း(၄) | | |
|-----------------------------------|---|-----------|---|--|------------------------|--|
| ကျေးရွာအမည် | စီမံကိန်းလုပ်ငန်းခွဲရွေးချယ်မည့် လုပ်ငန်းများ | အတိုင်အတာ | စီမံကိန်း တိုက်ရိုက် အကျိုးခံစားခွင့် ရှိသူများ | အဆိုပြုတင်ပြသူ | စီမံကိန်းမှ ထည့်ဝင်မှု | |
| | | | | စီမံကိန်းမှ ထည့်ဝင်မှု | | |
| | | | | အခြားထည့်ဝင်မှု (ဖော်ပြပါ) | | |
| | | | | အမည်/အဖွဲ့ | | |
| ပီးယုသာ | အကျွန်ုပ်တို့၏ သားဝင်းတံတား | ၅၂x၁၇x၆-၆ | ၁၃၂၆ | <input type="checkbox"/> ကျား <input type="checkbox"/> မ <input checked="" type="checkbox"/> အကျား+မ | ၅၂၂၈၀၀၀ | |
| ပီးရွာအင်း | စာသင်ကျောင်း တိုးချဲ့ | ၃၀x၃၀x၁၂ | ၃၃၅ | <input type="checkbox"/> ကျား <input type="checkbox"/> မ <input checked="" type="checkbox"/> အကျား+မ | ၆,၅၂၅၆၅၅ | |
| စောင်းကျေး | စာသင်ကျောင်း အတိုးမြှင့်ရေး | ၅၀x၃၀x၁၂ | ၁၅၉ | <input type="checkbox"/> ကျား <input type="checkbox"/> မ <input checked="" type="checkbox"/> အကျား+မ | ၅၂၂၈၀၀၀ | |
| သာယာကျေး | | | ၄၇၆ | <input type="checkbox"/> ကျား <input type="checkbox"/> မ <input checked="" type="checkbox"/> အကျား+မ | ၅၂၆၅၃၅၀ | |

ရာထူး ကျေးရွာအုပ်စု စီ/ထောက်ကော်မတီ ဥက္ကဋ္ဌ အမည် လက်မှတ် ရက်စွဲ
 ၂၀၂၄.၁၀.၂၀



၁၃။ အစည်းဝေးမှတ်တမ်းများ



လူထုဗဟိုပြုစီမံကိန်း
စစ်ကိုင်းဒေသကြီး၊ ပင်လည်ဘူးမြို့နယ်
ကျေးရွာအစည်းအဝေးမှတ်တမ်း

ကျေးရွာ ၁၁၀ ယာကျွန်း.....
 ကျေးရွာအုပ်စု ဝါးယူသာ.....
 အစည်းအဝေးပြုလုပ်သည့်နေရာ ၁၁၀ ယာကျွန်း ရေပင်.....
 အစည်းအဝေးပြုလုပ်သည့်နေ့ရက် ၂၀၁၈.၀၁.၂၀.....
 အစည်းအဝေးပြုလုပ်သည့် အကြောင်းအရာ စတုတ္ထနှစ် စီမံကိန်း ဖိတ်ခေါ်စာတမ်း ပထမအကြိမ်
 ကြီးကြပ်ရေးမှူးချုပ်၊ ကျေးရွာအစည်းအဝေးမှတ်တမ်းရေးသားရေးမှူးချုပ်၊ ရွေးချယ်ရေးကော်မတီ

အစည်းအဝေးတက်ရောက်သူဦးရေ။ ။ ကျား (၃၀) ဦး၊ မ (၂၆) ဦး = (၅၆) ဦး
ရည်ညွှန်းချက်။ ဆွေးနွေးချက်၊ ဆုံးဖြတ်ချက်၊ သဘောတူညီချက်၊ မှတ်တမ်းတင်သူ ပါဝင်ရမည်။

ရည်ရွယ်ချက်

- စီမံကိန်း အကြောင်း သိရှိ နိုင်စေရန်
- လူစဉ်းပါဝင်စေရန်၊ လူမှုဆက်ဆံရေးများ မြှင့်တင်ရန်
- စေတနာ့ဝန်ထမ်း ရွေးချယ်နိုင်စေရန်

စိစစ်ချက်များ

ပထမဦးစွာ ကျေးရွာ ရွာနဲ့ခေါင်းဆောင်မှ ကမ္ဘင်၊ ကမ္ဘာစကားပြော
 တွားဖြိုး ဝါးယူသာ မြို့နယ်၊ ဖိတ်ခေါ်စာတမ်း ကိုစတင်စာတမ်းပါသည့်
 ဆိုက်ကပ် စာတမ်း အစည်းအဝေး ပြုလုပ်ရမည်၊ အကြောင်းအရာကို
 ရှင်းလင်း ဖြင့် စီမံကိန်းရည်ရွယ်ချက်၊ ဖိတ်ခေါ်စာတမ်း အစည်းအဝေး
 ဖြစ်ရန် ရည်ရွယ်ချက်များ၊ စီမံကိန်း သည် ယခုစတင် စတင်ဖြင့်
 တွားဖြိုးနှင့် စီမံကိန်း အစည်းအဝေး ပြုလုပ်ပါမည်၊ အဖွဲ့ ကိုယ်စား
 ကော်မတီအဖွဲ့ ဖော်သည့် ၁၃၄ ၊ စီမံကိန်းသက်တမ်း စတင်ချိန်ကို
 အဖြင့်အကျင့် စိစစ်ချက် ဖြင့် များပြုလုပ်ပါမည်။



ထို့ရှေးက ခံခဲ့ရ ဖူး သတိဗဟိုဖြင့် စေတနာ့ဝါထမ်းမှားကို
 ဝိဇ္ဇာ၊ ဗဟိုရပ် ဖိတ်ခေါ်-ဓားရွာ ဖွံ့ဖြိုးရေး၊ တက်ရေး၊ ကျန်းမာရေး၊
 ဆေးကုသခြင်း၊ ခြားနား လုပ်ဆောင် ခြင်းကို ဝိဇ္ဇာ၊ ဗဟိုရပ် ဓားရွာဖြင့်
 စေတနာ့ဝါထမ်းမှား ပြု ခြင်းကို ဝိဇ္ဇာ၊ ဗဟိုရပ် ဝိဇ္ဇာဖြင့်

ဆုံးဖြတ်ချက်များ

တက်ရောက်လာကြသော ပုဂ္ဂိုလ်များနှင့် တက်ရောက်လာသူများ
 သုံးစွဲ လုပ်ငန်း ခွဲ ဖူး လုပ်ဆောင် ကျန်းမာရေး နှစ် နှစ် ဝါထမ်းမှား၊
 ကျန်းမာရေး လုပ်ဆောင်မှု ဆုံးဖြတ်ချက် ဝိဇ္ဇာဖြင့်

စေတနာ့ဝါထမ်းမှား ဝိဇ္ဇာ၊ ဗဟိုရပ် ကျန်းမာရေး ဝိဇ္ဇာဖြင့်
 ကျန်းမာရေး ဝိဇ္ဇာ၊ ဗဟိုရပ် လုပ်ဆောင် ဆုံးဖြတ်ချက် ဝိဇ္ဇာဖြင့်
 ဆုံးဖြတ်ချက် ဝိဇ္ဇာဖြင့်

သဘောတူညီချက်များ

တက်ရောက်လာသူ ကျန်းမာရေး ဝိဇ္ဇာဖြင့်
 ဝိဇ္ဇာဖြင့်၊ ဝိဇ္ဇာဖြင့်၊ ကျန်းမာရေး ဝိဇ္ဇာဖြင့်၊ စေတနာ့ဝါထမ်းမှား
 ကျန်းမာရေး ဝိဇ္ဇာဖြင့်၊ ဝိဇ္ဇာဖြင့်၊ ဝိဇ္ဇာဖြင့်၊ ဝိဇ္ဇာဖြင့်၊ ဝိဇ္ဇာဖြင့်
 ဝိဇ္ဇာဖြင့်၊ ဝိဇ္ဇာဖြင့်၊ ဝိဇ္ဇာဖြင့်၊ ဝိဇ္ဇာဖြင့်၊ ဝိဇ္ဇာဖြင့်
 သဘောတူ ဝိဇ္ဇာဖြင့်၊ ဝိဇ္ဇာဖြင့်၊ ဝိဇ္ဇာဖြင့်၊ ဝိဇ္ဇာဖြင့်၊ ဝိဇ္ဇာဖြင့်
 ဆုံးဖြတ်ချက် ဝိဇ္ဇာဖြင့်

ဗဟိုရပ်
 ဝိဇ္ဇာဖြင့်
 ဝိဇ္ဇာဖြင့်
 သဘောတူ ဝိဇ္ဇာဖြင့်



လူထုပဟိုပြုစီမံကိန်း

စစ်ကိုင်းဒေသကြီး၊ ပင်လည်ဘူးမြို့နယ်

ကျေးရွာအစည်းအဝေးမှတ်တမ်း

ကျေးရွာသာယာကျွန်း.....
 ကျေးရွာအုပ်စုဂါးယုသာ.....
 အစည်းအဝေးပြုလုပ်သည့်နေရာသာယာကျွန်းရွာ.....
 အစည်းအဝေးပြုလုပ်သည့်နေ့ရက်14.10.2017.....
 အစည်းအဝေးပြုလုပ်သည့် အကြောင်းအရာ ကျေးရွာစီမံကိန်း ခွဲခြား
 ကြေးမုံစီမံကိန်း ဦးစီးဌာနမှ ပေးအပ်ရေး ရွေးချယ်ရေး

အစည်းအဝေးတက်ရောက်သူဦးရေ။ ။ ကျား (၃၀) ဦး၊ မ (၂၃) ဦး = (၅၃) ဦး
ရည်ညွှန်းချက်။ ဆွေးနွေးချက်၊ ဆုံးဖြတ်ချက်၊ သဘောတူညီချက်၊ မှတ်တမ်းတင်သူ ပါဝင်ရမည်။

ပြည်ရွယ်ချက်

- Δ ကျေးရွာစီမံကိန်း အထောက်အကူပြု ရွေးချယ်ရေး ဝန်ထမ်းများ၊ ရွေးချယ်ရေး ဝန်ထမ်းများ ဖြစ်
- Δ အာဏာပိုင်များ၊ ဖော်ထုတ်ရေးဦးစီးဌာန
- Δ ဦးစားဝေးလှည့်ရေးများ၊ ရွေးချယ်ရေးဦးစီးဌာန

ဆွေးနွေးချက်များ

ယခုမြို့နယ်မှာ ကမ္ဘာ့ကမ်းခြေ၊ ကမ်းခြေ၊ သည့် စီမံကိန်း စတင်ချုပ်ကွပ်ခြင်းဖြင့်
 ကမ်းခြေ (၃) ဖြစ်စေရန်နှင့် ကမ်းခြေ ရွေးချယ်ခြင်းနှင့် ဦးစားဝေး
 လှည့်ရေးများ ရွေးချယ်မှုနှင့် ဖြစ်စေရန် ဆွေးနွေး ဝေးလှည့်ရေး၊
 ကျေးရွာစီမံချက်နှင့် နှိုင်းယှဉ်ခြင်း၊ ကမ်းခြေ၊ ကမ်းခြေနှင့်
 ဆက်သွယ်ရေး၊ ခွဲခြားခြင်းပါသည်။ ထို့ကြောင့် ကျေးရွာအုပ်စု
 ဖိတ်ခေါ် ကျေးရွာနှင့် ဖြစ်စေရန် ဦးစားဝေးလှည့်ရေး၊
 ဆက်သွယ်ရေး ဝန်ထမ်း ချိတ်ဆက်မှု ရွေးချယ်မှု ဝေးလှည့်ရေး၊
 ဆက်သွယ်ရေး ဝန်ထမ်း ချိတ်ဆက်မှု ရွေးချယ်မှု ဝေးလှည့်ရေး



ဆုံးဖြတ်ချက်များ

ကေမာဏီ.ဝင်များ စွေး ချယူရာတွင် ဗိုဗိုဗို.ကျော့ရွာ ဗ.ဖြိုးရွာ၊
အကျွန်ုပ် ပြီး စာတစ် ဖြိုး လုပ်ကောက်ခြင်း နှင့် နှိုင်းထား မှီကပ်သူများကို
စွေး ချယူရာတွင် မြန်မာ ခ. ဝိသညာ၊

ဦးစောလေးလုပ်ငန်းများ စွေး ချယူရာတွင် ဗိုဗိုဗို.ကျော့ရွာ အ
တွက် စာတစ်ကပာ ကေမာဏီခင်းနှင့်. ကလျိအပ် ဆုံး လုပ်ငန်း နှင့် နှိုင်း
ချုပ်ကိုင်နှင့်. လျိအပ်က နှင့်ဖြိုး စာတစ်ကပာကို ကပ်ထားလုပ်ငန်း နှင့်
လျိစွေး ချယူရာ ဆုံး မြန်မာ ဝိသညာ၊

သဘောတူ ချိချက်များ

ကေမာဏီပါ စွေး ချော့ မျက်နှာနှင့်. ဆုံး မြန်မာများကား လျှင်ကို
ကေမာဏီ နှင့်. လုပ်ကိုင်သူများကား လျှင် မြန်မာ သဘောတူ
ခ. ဝိသညာ၊

ဗုဒ္ဓကောသီတင်္ဂါဝူ
သိန်းဝင်း
ဦးသိန်းဝင်း
ဘာသာရေးကျေးဇူး



၁၄။ ကဏ္ဍအလိုက် ဦးစားပေးဖွံ့ဖြိုးရေးလုပ်ငန်းစဉ်များ

နောက်ဆက်တွဲ (၄) ခြားနားသော အပိုင်းများအတွက် ဦးစားပေးဖွံ့ဖြိုးရေးလုပ်ငန်းစဉ် အနှစ်ချုပ်

မူရင်းသည် VPSC တွင်ထားရှိရပါမည်။ အခြားဌာနများနှင့် ညှိနှိုင်းရန်အတွက် မိတ္တူအား TPIIC သို့ပို့ရပါမည်။ MIS data အနေဖြင့် သွင်းရန်မလိုအပ်ပါ။

| အဆင့် | လုပ်ငန်း | မည်သူဦးစားပေးလဲ | ကျေးဇူးပြုမှတာဝန်ခံသူ (သို့) အုပ်စု | ပြင်ပမှမည်သူ ထောက်ပံ့မလဲ | |
|--------------------------------|--|---|---|--------------------------|--|
| အခြေခံအထောက်အပံ့ | ၁ စာသင်ကျောင်း(ဖိုးကာ) | <input checked="" type="checkbox"/> ကျား <input checked="" type="checkbox"/> မ | | | |
| | ၂ ရွာသူငယ်ဆက်လမ်း (သာယာတန်းကျေးရွာ) | <input checked="" type="checkbox"/> ကျား <input checked="" type="checkbox"/> မ | | | |
| | ၃ စာသင်ကျောင်း(ခေါင်းဖြူ) | <input checked="" type="checkbox"/> ကျား <input checked="" type="checkbox"/> မ | | | |
| | ၄ စာသင်ကျောင်း(အောက်ဆွေ) အောက်ဆွေ | <input checked="" type="checkbox"/> ကျား <input checked="" type="checkbox"/> မ | | | |
| | ၅ ရွာသူငယ်ဆက်လမ်း (သာယာတန်းကျေးရွာ+မြို့မ) | <input checked="" type="checkbox"/> ကျား <input checked="" type="checkbox"/> မ | | | |
| | ၆ စာကြည့်တိုက် | <input checked="" type="checkbox"/> ကျား <input checked="" type="checkbox"/> မ | | | |
| | ၇ ခန်းမခေောင် | <input checked="" type="checkbox"/> ကျား <input checked="" type="checkbox"/> မ | | | |
| | ၈ | | <input checked="" type="checkbox"/> ကျား <input checked="" type="checkbox"/> မ | | |
| အသက်မွေးဝမ်းကျောင်းမျိုးစုံရေး | ၁ ခိုက်ပျိုးကျေးညိုယုသာ | <input checked="" type="checkbox"/> ကျား <input checked="" type="checkbox"/> မ | | | |
| | ၂ စက်ချုပ်သင်တန်း | <input checked="" type="checkbox"/> ကျား <input checked="" type="checkbox"/> မ | | | |
| | ၃ ဝက်သားပေါက် | <input checked="" type="checkbox"/> ကျား <input checked="" type="checkbox"/> မ | | | |
| | ၄ ပါးသားပေါက် | <input checked="" type="checkbox"/> ကျား <input checked="" type="checkbox"/> မ | | | |
| | ၅ ဆိုင်ကယ်လ်စွော့ | <input checked="" type="checkbox"/> ကျား <input checked="" type="checkbox"/> မ | | | |
| | ၆ | | <input checked="" type="checkbox"/> ကျား <input checked="" type="checkbox"/> မ | | |
| | ၇ | | <input checked="" type="checkbox"/> ကျား <input checked="" type="checkbox"/> မ | | |
| | ၈ | | <input checked="" type="checkbox"/> ကျား <input checked="" type="checkbox"/> မ | | |



| ကျန်းမာရေးနှင့်အထာရ | အမှတ် | အမည် | ကျန်းမာရေး | |
|---------------------|-------|------------------------|-------------------------------------|-------|
| | | | ကျန်းမာရေး | အခြား |
| ကျန်းမာရေးနှင့်အထာရ | ၁ | ဆေးပစ္စည်း | <input type="checkbox"/> | ကျား |
| | ၂ | ဆေးဝါးခန်း | <input type="checkbox"/> | ကျား |
| | ၃ | | <input type="checkbox"/> | ကျား |
| | ၄ | | <input type="checkbox"/> | ကျား |
| | ၅ | | <input type="checkbox"/> | ကျား |
| | ၆ | | <input type="checkbox"/> | ကျား |
| | ၇ | | <input type="checkbox"/> | ကျား |
| | ၈ | | <input type="checkbox"/> | ကျား |
| ပညာရေး | ၁ | ကျောင်းသုံးကျမ်းဂန် | <input checked="" type="checkbox"/> | ကျား |
| | ၂ | အားကစားပစ္စည်းမျိုးစုံ | <input type="checkbox"/> | ကျား |
| | ၃ | | <input type="checkbox"/> | ကျား |
| | ၄ | | <input type="checkbox"/> | ကျား |
| | ၅ | | <input type="checkbox"/> | ကျား |
| | ၆ | | <input type="checkbox"/> | ကျား |
| | ၇ | | <input type="checkbox"/> | ကျား |
| | ၈ | | <input type="checkbox"/> | ကျား |
| ဆေးခြား | ၁ | ၂၄ နာရီ မိလီမီတာ | <input type="checkbox"/> | ကျား |
| | ၂ | နာဂေ.ကျွတ်ဗွေ | <input type="checkbox"/> | ကျား |
| | ၃ | | <input type="checkbox"/> | ကျား |
| | ၄ | | <input type="checkbox"/> | ကျား |
| | ၅ | | <input type="checkbox"/> | ကျား |
| | ၆ | | <input type="checkbox"/> | ကျား |
| | ၇ | | <input type="checkbox"/> | ကျား |
| | ၈ | | <input type="checkbox"/> | ကျား |