

ပြည်ထောင်စုသမ္မတမြန်မာနိုင်ငံတော်အစိုးရ
စိုက်ပျိုးရေး၊ မွေးမြူရေးနှင့် ဆည်မြောင်းဝန်ကြီးဌာန
ကျေးလက်ဒေသဖွံ့ဖြိုးတိုးတက်ရေးဦးစီးဌာန
ပင်လည်ဘူးမြို့နယ်



လူထုဗဟိုပြုစီမံကိန်း
National Community Driven Development Project
(NCDDP)



ကျေးရွာဖွံ့ဖြိုးရေးအစီအစဉ်
Village Development Plan (VDP)
သာယာကုန်းကျေးရွာ ၊ နန်းတပ်ကျေးရွာအုပ်စု

၂၀၁၈ ခုနှစ်

ပင်လည်ဘူးမြို့



မာတိကာ

၁။ပင်လည်ဘူးမြို့နယ်မြေပုံ 2

၂။နန်းတပ်အုပ်စုမြေပုံ 3

၃။ကျေးရွာအုပ်စုတွင်ပါဝင်သောကျေးရွာစာရင်းများ 4

၄။ကျေးရွာအခြေခံအချက်အလက်များ 4

၅။လူထုပူးပေါင်းပါဝင်သောလူမှုဆန်းစစ်ခြင်းနှင့်အကဲဖြတ်ခြင်းလုပ်ငန်းစဉ် (PSA/PRA) အကျဉ်းချုပ်..... 6

၆။ကျေးရွာဖွံ့ဖြိုးရေးအစီအစဉ်အတွက်အသုံးပြုခဲ့သော PRA tools များနှင့်တစ်ခုချင်းစီအတွက်သုံးသပ်ချက်များ ... 8

၇။ကော်မတီဝင်များရွေးချယ်ခြင်းနှင့်ကျေးရွာဖွံ့ဖြိုးရေးအစီအစဉ်ဆောင်ရွက်မှုမှတ်တမ်းဓါတ်ပုံများ 27

၈။ကော်မတီဝင်များစာရင်း 31

၉။ပုံစံ-၁။ကျေးရွာအချက်အလက် 35

၁၀။ပုံစံ-၂။စီမံကိန်းစက်ဝန်းအချိန်ဇယား 44

၁၁။ပုံစံ-၃။ကျေးရွာဖွံ့ဖြိုးရေးဦးစားပေးအစီအစဉ် 50

၁၂။ပုံစံ-၄။ကျေးရွာဖွံ့ဖြိုးရေးစီမံကိန်းလုပ်ငန်းခွဲရွေးချယ်ခြင်းပုံစံ 62

၁၃။အစည်းအဝေးမှတ်တမ်းများ 63

၁၄။ကဏ္ဍအလိုက်ဦးစားပေးဖွံ့ဖြိုးရေးလုပ်ငန်းစဉ်များ 69



၁။ ပင်လည်ဘူးမြို့နယ်မြေပုံ

စစ်ကိုင်းတိုင်းဒေသကြီး၊ ကသာခရိုင် ပင်လည်ဘူးမြို့နယ် UTM မြေပုံ

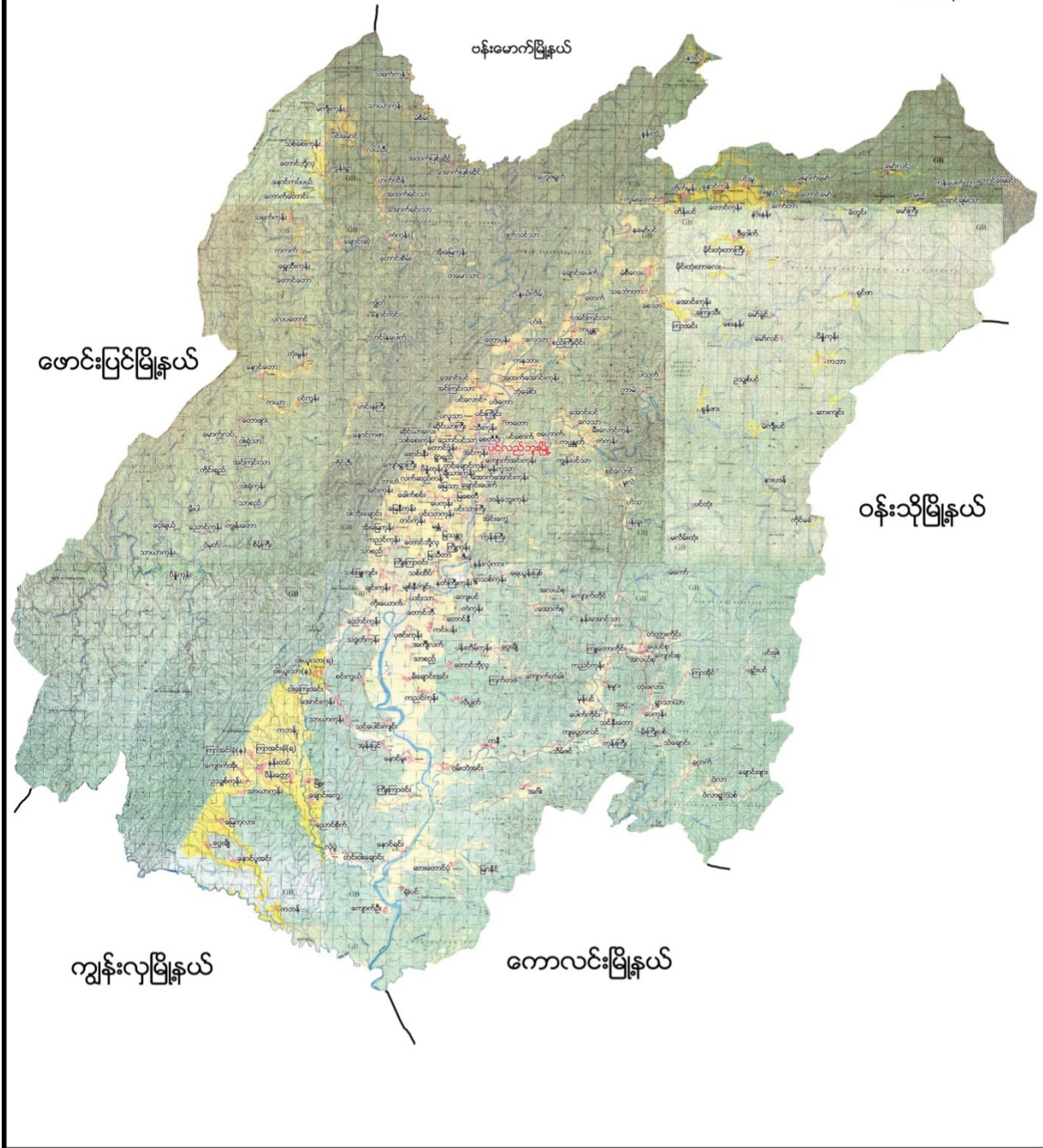



၂။ နန်းတပ်အုပ်စုမြေပုံ

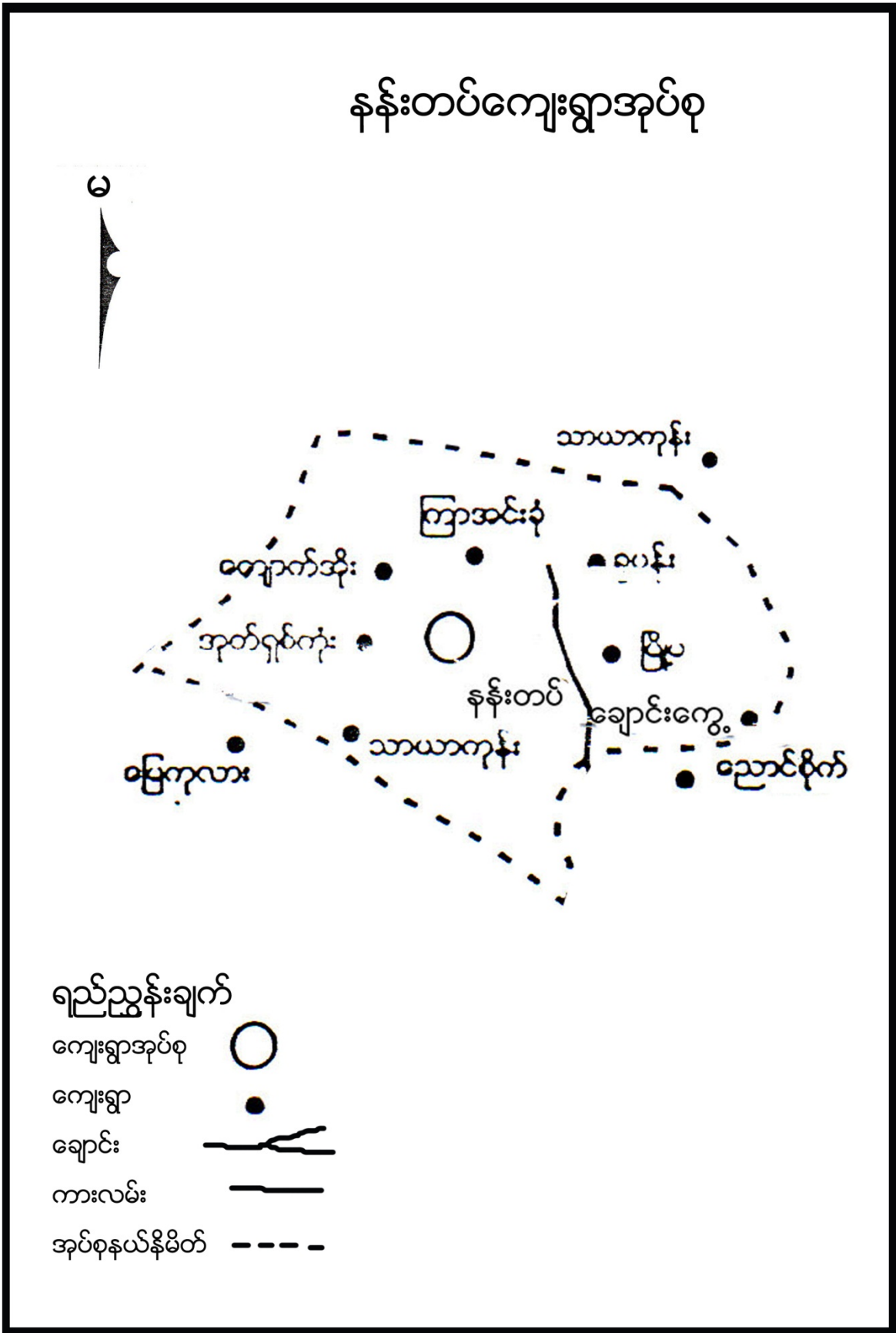



၃။ ကျေးရွာအုပ်စုတွင်ပါဝင်သောကျေးရွာစာရင်းများ

သာယာကုန်း၊ ချောင်းကွေ့၊ ဥသျှစ်ကုန်း၊ ကျောက်အိုး၊ ကြာအင်းခုံ၊ နန်းတပ်၊ ပိန်းတော၊ ခူပန်း၊ မြို့မ ကျေးရွာတို့ဖြစ်ကြသည်။

၄။ ကျေးရွာအခြေခံအချက်အလက်များ

၁။ ကျေးရွာသမိုင်းအကျဉ်း

သာယာကုန်းကျေးရွာကို လွန်ခဲ့သော နှစ်ပေါင်း (၆၀)ကျော်ခန့်မှ စတင်၍ ကျေးရွာဖွဲ့စည်းခဲ့ပါသည်။ ကုန်မြင့်လေးပေါ်တွင် သာသာယာယာလေးတည်ရှိသောကြောင့် သာယာကုန်းဟုခေါ်တွင်ခြင်းဖြစ်ပါသည်။ ဗမာလူမျိုးများစတင်တည်ထောင်ပြီး လက်ရှိအချိန်အထိ ဗမာလူမျိုးများသာ နေထိုင်ကြပါသည်။

ကျောက်အိုးကျေးရွာသည် ပင်လည်ဘူးမြို့နှင့် (၂၉)မိုင်ခန့် ကွာဝေးပါသည်။ ကျေးရွာတွင်းလမ်းနှင့် ရွာချင်းဆက်လမ်းများမှာ မြေသားလမ်းများဖြစ်ပါသည်။ မိုးအခါ သွားလာရေးခက်ခဲပါသည်။

လယ်ယာစိုက်ပျိုးရေး လုပ်ငန်းကို အဓိက လုပ်ကိုင်ကြပါသည်။ မွေးမြူရေးလုပ်ငန်းကို တစ်ပိုင်တစ်နိုင် မွေးမြူကြပါသည်။ ဝင်ငွေအသင့်အတင့် ကောင်းမွန်မှု ရှိပါသည်။ ပညာရေးကို အလေးထားဆောင်ရွက်ကြပါသည်။ ဘာသာတရား ကိုင်းရှိုင်းပြီး စည်းလုံးညီညွတ်၍ တစ်ဦးကိုတစ်ဦး ရိုင်းပင်းကူညီကြပါသည်။

၃။ လူနည်းစုလူမျိုးစုအိမ်ထောင်စု

အမျိုးအစား	အိမ်ထောင်စု	ကျား	မ	စုစုပေါင်း
ဗမာ	၉၅	၂၉၀	၂၈၀	၅၇၀

၄။ ထိခိုက်လွယ်အုပ်စု

ထိခိုက်လွယ်အုပ်စု	အိမ်ထောင်စု	ကျား	မ	စုစုပေါင်း
သက်ကြီး	၂၀	၉	၁၄	၂၃
မြေယာမဲ့	၁၁	၃၀	၄၀	၇၀
မသန်စွမ်း	၂	-	-	၂

၅။ အဓိကစီးပွားရေးလုပ်ငန်းများ

စိုက်ပျိုးရေး	မွေးမြူရေး	အသေးစားစီးပွားရေး	အခြား
စပါး	ကြက်	ဆန်စက်	လယ်ကူလီ
ပဲအမျိုးမျိုး	ဝက်	ဈေးဆိုင်	
နှမ်း	ကျွဲ		
	နွား		



၆။ ကျေးရွာအတွင်းအဓိကပိုင်ဆိုင်မှုများ

ကျေးရွာပိုင်ဆိုင်မှုများ	စိုက်ပျိုးမြေ	စားကျက်မြေ	သစ်တောမြေ	သဲ/ကျောက်ရရှိမှု	ရေတွင်း/ရေကန်	စက်ရေတွင်း
အရေအတွက်	၁၀၀ ဧက	၇၀ ဧက	၁၀၀ ဧက	မရှိ	၃ /	၁
ကျေးရွာပိုင်ဆိုင်မှုများ	ကား	ထော်လာဂျီ	စပါးကြိတ်စက်	မြွေလှေ့စက်	အသေးစားဆည်	ဈေးဆိုင်
အရေအတွက်	-	-	-	-	-	၅

၇။ ကျေးရွာအတွင်းအခြားပိုင်ဆိုင်မှုများ

ကျေးရွာပိုင်ဆိုင်မှုများ	ရေတင်စက်	လယ်ထွန်စက်	ထွန်ထယ်	ကျွဲ	နွား
အရေအတွက်	၁၀	၁၀	၈၀	၄၀	၈၀
ကျေးရွာပိုင်ဆိုင်မှုများ	ဝက်	ဆိုင်ကယ်	ကျွမ်းကျင်လုပ်သား	လုပ်သား	
အရေအတွက်	၁၀၀	၅၀	-	၂၀	

၈။ အခြားကျေးရွာအသုံးပြုနိုင်သော အရင်းအမြစ်/အချက်အလက်များ

အရင်းအမြစ်	ဆေးခန်း	အ.လ.က/အ.ထ.က	ဈေး	ကျွမ်းကျင်လုပ်သား	လုပ်သား	မြေတူးစက်	လမ်းကြိတ်စက်
အရေအတွက်	၁	၁၊		၅	၃၀	-	-



၅။ လူထုပူးပေါင်းပါဝင်သောလူမှုဆန်းစစ်ခြင်းနှင့် အကဲဖြတ်ခြင်းလုပ်ငန်းစဉ် (PSA/PRA) အကျဉ်းချုပ်

စဉ်	အကြောင်းအရာ	ရက်စွဲ	ဦးတည်အုပ်စု	တက်ရောက်သူ			အဓိကဆွေးနွေးချက်များ
				ကျား	မ	ပေါင်း	
၁	ကျေးရွာလူမှုရေးပြ၊ သယံဇာတပြမြေပုံ (Social Map/ Resource Map)	၂၀-၁၀-၁၇	ရပ်မိရပ်ဖ၊ ကော်မတီဝင်များ	၃၅	၂၆	၆၁	အိမ်အမျိုးအစားများ၊ အခြေခံအဆောက်အဦများ၊ လမ်းပန်းဆက်သွယ်ရေးအခြေအနေလယ်ယာမြေများ၊ မြစ်ချောင်းများ၊ ရေတွင်းရေကန်များ၊ သစ်တောများ
၂	ကျေးရွာအိပ်မက်ပြမြေပုံ (Dream Map)	၂၀-၁၀-၁၇	ကျေးရွာစီ/ ထောက်အဖွဲ့၊ ကျေးရွာလူထု	၃၂	၁၁	၄၃	နောင်တစ်ချိန်တွင် ကျေးရွာတွင် ဖြစ်စေချင်သော/ မြင်စေချင်သော အရာများထည့်သွင်းရေးဆွဲခြင်း
၃	ဥစ္စာနေကြွယ်ဝမှုအဆင့်သတ်မှတ်ခြင်း (Wealth Ranking)	၂၀-၁၀-၁၇	ချမ်းသာ၊ အလယ်အလတ်၊ နွမ်းပါး၊ အလွန်နွမ်းပါးအုပ်စုများ	၃၅	၂၆	၆၁	ကျေးရွာလူမှုစီးပွားအုပ်စုများခွဲခြားသတ်မှတ်နိုင်ရေးအတွက် အခြေခံစံနှုန်းများသတ်မှတ်ခြင်း၊ ကျေးရွာသားများနှင့် အများသဘောတူခွဲခြားသတ်မှတ်ခြင်း
၄	ကျား-မရေးရာကဏ္ဍပိုင်ဆိုင်မှုနှင့်ခွဲခြမ်းစိတ်ဖြာမှု	၂၀-၁၀-၁၇	ကျေးရွာစီ/ ထောက်အဖွဲ့၊ ကျေးရွာလူထု	၃၀	၁၉	၄၉	ပြဿနာ၊ အခွင့်အရေး၊ လက်ရှိအခြေအနေကိုသိရှိရန်နှင့် ပြောင်းလဲနိုင်သည်ပုံစံများ
၅	ရာသီခွင်ပြပြက္ခဒိန် (Seasonal Calendar)	၂၀-၁၀-၁၇	ကော်မတီဝင်၊ အမျိုးသမီး၊ အမျိုးသားများ	၂၅	၁၉	၄၄	ရာသီဥတု၊ စိုက်ပျိုးသီးနှံများ၊ လယ်ယာလုပ်ငန်းများ၊ နေ့စားလုပ်ငန်းများ၊ မွေးမြူရေးလုပ်ငန်းများ၊ ဝမ်းစာလုံမှုနှင့် ပွဲတော်များ
၆	ပင့်ကူအိမ်ကွန်ယက် (Spider Web)	၂၀-၁၀-၁၇	အမျိုးသားများနှင့် အမျိုးသမီးများ	၃၀	၁၉	၄၉	အမျိုးသားများနှင့် အမျိုးသမီးများတန်းတူအခွင့်အရေးရရှိမှုနှင့် မရရှိသည့် အကြောင်းအရင်းများ



၇	အဖွဲ့အစည်းချိတ်ဆက်ပုံ (Venn Diagram)	၂၀-၁၀-၂၅	ကျေးရွာအုပ်ချုပ်ရေးအဖွဲ့၊ ကျေးရွာစီ/ထောက်အဖွဲ့	၃၀	၁၉	၄၉	ကျေးရွာတွင်းရှိအဖွဲ့အစည်းများနှင့် မည်သို့သောလုပ်ငန်းများအတွက် မည်သည့်အဖွဲ့များချိတ်ဆက်လုပ်ကိုင်မှု
၈	အခက်အခဲ၊လုပ်ငန်းနှင့်မျှော်မှန်းချက်များဖော်ထုတ်ခြင်း	၂၀-၁၀-၂၅	အမျိုးသားများကော်မတီဝင်များ	၃၅	၂၆	၆၁	ဆွေးနွေးထားသောအခြေခံအဆောက်အဦးများနှင့် သက်မွေးဝမ်းကျောင်းလုပ်ငန်းများ၊ ကျန်းမာရေး၊ ပညာရေး။
၉	ကျေးရွာ၏ (၅)နှစ်စာဦးစားပေးအစီအစဉ်ပြဇယား (Metric Ranking)	၂၀-၁၀-၂၅	အမျိုးသားအုပ်စု၊ အမျိုးသမီးအုပ်စု၊ လူငယ်အုပ်စု၊ ရပ်မိရပ်ဖအုပ်စု	၃၅	၂၆	၆၁	အကျိုးပြုဦးရေ၊ အကျိုးခံစားခွင့်နှင့် အဓိကလိုအပ်ချက်များပေါ်မူတည်၍ ဆုံးဖြတ်သည်။



၆။ ကျေးရွာဖွံ့ဖြိုးရေးအစီအစဉ်အတွက် အသုံးပြုခဲ့သော PRA tools များနှင့် တစ်ခုချင်းစီအတွက်သုံးသပ်ချက်များ

၆.၁(က)။ ကျေးရွာလူမှုရေးပြမြေပုံနှင့် သုံးသပ်ချက်





ဆွေးနွေးခြင်း

စီပွားရေးအဆင့် (၄)မျိုးရှိပြီး ထိုသူများသည် ကျေးရွာများတွင် ပြန်ကျစွာ နေထိုင်ကြပါသည်။ ရွာတွင်းလမ်းများသည် မြေသားလမ်းများဖြစ်ပါသည်။ မိုးရာသီတွင် သွားလာရအလွန်ခက်ခဲမှု ရှိပါသည်။ အခြားကျေးရွာများသို့သွားသောလမ်းများသည် မြေသားလမ်းများဖြစ်ပြီး မိုးရာသီတွင်သွားလာရ လွန်စွာခက်ခဲမှုရှိပါသည်။ နာမကျန်းဖြစ်မှုများကို ကျေးရွာတွင်းရှိ ကုန်စုံဆိုင်တွင် ဆေးဝယ်ယူ သောက်သုံးကြပါသည်။ ကလေးမွေးဖွားခြင်းအတွက် အရပ်လက်သည်ရှိပါသည်။ အဓိက ဆေးကုသမှု ခံယူခြင်းကို နန်းတပ်ကျေးရွာရှိ ဆေးခန်းသို့သွားရောက်၍ ဆေးကုသမှုခံယူရပါသည်။ ကျေးရွာတွင်းရှိ လက်တူးတွင်းနှင့် အဝီစိတွင်းများမှ ရေကို အသုံးပြုပါသည်။ လုံလောက်မှုရှိပါသည်။ ရွာ၏အရှေ့ပိုင်းတွင် ဘုန်းကြီးကျောင်း၊ ဓမ္မာရုံ ရှိပါသည်။ ရွာအရှေ့ပိုင်းတွင် စာသင်ကျောင်းရှိပါသည်။

သုံးသပ်ချက်

ကျေးရွာတွင်း လူမှုစီးပွားအဆင့် ၄ ဆင့် ရှိပြီး ကျေးရွာ အနံ့ ပျံ့ကျစွာနေထိုင်ကြသည်။ ချမ်းသာသော အိမ်ထောင်စုမှာ အနည်းငယ်သာရှိပြီး အလယ်အလတ်စားနိုင်သောက်နိုင်အဆင့်မှာ ကျေးရွာ အိမ်ထောင်စု၏ ၃ ပုံ ၂ ပုံ ခန့် ရှိပါသည်။ နွမ်းပါးအိမ်ထောင်စု အနည်းငယ်ရှိ၍ မြေမဲ့၊ ယာမဲ့၊ လက်လုပ်လက်စား အိမ်ထောင်စု များလည်းရှိပါသည်။ နန်းတပ်ကျေးရွာ အနေဖြင့် လယ်ယာလုပ်ငန်းကို အဓိကမှီခိုနေရပြီး မြေမဲ့၊ ယာမဲ့များ လည်း ရှိနေသဖြင့် ဝမ်းစာဖူလုံမှုရှိရန်အတွက် အလွန်ခက်ခဲပါသည်။ ထို့ကြောင့် လူတန်းစားအဆင့် လျော့နည်း သွားစေရန် အလုပ်အကိုင်အခွင့်လမ်းများ ဆောင်ရွက်ပေးရန် လိုအပ်နေပါသည်။



၆.၁(ခ)။ကျေးရွာအရင်းအမြစ်ပြမြေပုံနှင့်သုံးသပ်ချက်





ဆွေးနွေးခြင်း

ရွာပတ်ဝင်းကျင်ရှိ သစ်တောများမှ ထင်းထုတ်ယူသုံးစွဲနိုင်ပါသည်။ စိုက်ပျိုးရေးအတွက် လုံလောက်မှုရှိပါသည်။ ကျေးရွာ၏ မြောက်ပိုင်းနှင့် တောင်ပိုင်းတွင် လယ်/ယာမြေများ ရှိပါသည်။ ကျေးရွာဝန်းကျင်တွင် မြေသားလမ်းခင်းရန်အတွက် သင့်တော်သော မြေများရှိပါသည်။ အနောက်ဘက်တွင် စားကျက်မြေရှိပါသည်။

လယ်/ယာ မြေများကို အသုံးပြု၍ စပါး၊ ပဲအမျိုးမျိုးနှင့် နှမ်း စသည်တို့ကို စိုက်ပျိုး ထုတ်လုပ်နိုင်ပါသည်။ စားကျက်မြေကို အသုံးပြု၍ ကျွဲနွားများ မွေးမြူနိုင်ပါသည်။ သစ်တောမှ ထင်းထုတ်လုပ် ရောင်းချနိုင်ပါသည်။ ကျယ်ပြန့်စွာလုပ်ကိုင်ခြင်းမရှိပါ။

စပါးအထွက်နှုန်း နည်းခြင်းကြောင့် အကြွေးတင်ရှိမှုများ ရှိလာပါသည်။ လမ်းပန်းဆက်သွယ် ရေး ကောင်းမွန်မှု မရှိခြင်းကြောင့် သွားလာရေးခက်ခဲ၍ စီးပွားရေး၊ ပညာရေး နိမ့်ကျမှုရှိပါသည်။

သုံးသပ်ချက်

သာယာကုန်းကျေးရွာသည် သစ်တောများနှင့် နီးကပ်ပြီး အသုံးဝင်သော သစ်များ ရရှိနိုင်သဖြင့် ကျေးရွာဖွံ့ဖြိုးရေး အတွက် အခြေခံ အဆောက်အအုံ များဆောက်လုပ်ရာတွင် လွယ်ကူစွာရ ရှိနိုင်ပါသည်။

သဲကျောက်ရရှိနိုင်မှုမှာ ရှားပါးသော်လည်း အခြေခံ အဆောက်အအုံများ အတွက်သုံးရန်မှာ လုံလောက်ပါသည်။ ထို့ကြောင့်စီမံကိန်းလုပ်ငန်းခွဲများ အကောင်အထည် ဖော်ရာတွင် အဆင်ပြေ မှုရှိပါသည်။



၆.၂။ ကျေးရွာအိမ်မက်ပြမြေပုံနှင့် သုံးသပ်ချက်





ဆွေးနွေးခြင်း

စာသင်ကျောင်းဆောင်သစ် တည်ဆောက်ထားခြင်းကြောင့် ကလေးငယ်များ ပညာရေး မြင့်မားလာမည်။ ကျေးရွာစာကြည့်တိုက် တည်ဆောက်ထားခြင်းကြောင့် သိပ္ပံပညာဗဟုသုတများ ကြွယ်ဝလာမည်။ ကျေးရွာတွင်းလမ်းကို မြေသားလမ်းများပြုလုပ်ခြင်း တံတားများ ပြုပြင်ထားခြင်းကြောင့် ရာသီမရွေးသွားလာနိုင်မည်။ စက်ရေတွင်း၊ ရေကန် တည်ဆောက်ထားခြင်းကြောင့် ကျေးရွာရှိ ရွာသူရွာသားများ သန့်ရှင်းသော သောက်သုံးရေ ရရှိမည်။ ရေကန်ကို ရွာလယ်တွင် ပြုလုပ်၍ အိမ်တိုင်းရေရရှိအောင် ဆောင်ရွက်မည်ဖြစ်သည်။ ကျေးရွာခန်းမ တည်ဆောက်ထားခြင်းကြောင့် ကျေးရွာအစုအရုံးများအတွက် နေရာ အဆင်ပြေလာမည်ဖြစ်သည်။

သုံးသပ်ခြင်း

ဦးစားပေးလုပ်ငန်းများ အကောင်အထည်ဖော် ဆောင်ရွက်ပေးခြင်းအား ကြာအင်းခုံ ကျေးရွာသည် ဖွံ့ဖြိုးတိုးတက်ပြီး စည်းလုံးညီညွတ်သော ရွာလေးဖြစ်လာမည်။ ထို့ပြင်ကျေးရွာသူ သားများအနေဖြင့်ကိုယ်ထူ ကိုယ်ထဖြင့် ဆောက်လုပ်ရန် မတတ်နိုင်သဖြင့်သက်ဆိုင်ရာဌာနများမှ အကူညီတောင်းခံ၍ကျေးရွာဖွံ့ဖြိုးရေး အတွက်လုပ်ဆောင်သင့်သည်။



၆.၃။ ကျေးရွာ၏လူမှုစီးပွားအဆင့်သတ်မှတ်ခြင်း(Wealth Ranking)

အဆင့်	အခြေခံစံနှုန်းများ/ ညွှန်းကိန်းများ	အိမ်ထောင်စု	ရာခိုင်နှုန်း
ချမ်းသာ	အိမ်အခြေအနေ အုတ်တိုက်၊ ပျဉ်ထောင်သွပ်မိုး မြေယာပိုင်ဆိုင်မှု ၁၀ ဧကအထက် ကျွဲ၊ နွား- ၅ ကောင်အထက် အခြားပိုင်ဆိုင်မှု ဆန်စက်၊ ထွန်စက်၊ ဆိုင်ကယ်၊ ဈေးဆိုင်	၁၆	၂၁.၅%
အလယ်အလတ်	အိမ်အခြေအနေ ပျဉ်ထောင်သွပ်မိုး၊ ပျဉ်ထောင်သက်ကယ်မိုး မြေယာပိုင်ဆိုင်မှု ၅-၁၀ ဧကကြား ကျွဲ၊ နွား- ၅-၃ ကောင်ကြား အခြားပိုင်ဆိုင်မှု ဆိုင်ကယ်၊ စက်ဘီး	၄၇	၃၅%
နွမ်းပါး	အိမ်အခြေအနေ ထရံကာ သက်ကယ်မိုး မြေယာပိုင်ဆိုင်မှု ၅-၁ ဧကကြား ကျွဲ၊ နွား- ၃-၁ ကောင်ကြား အခြားပိုင်ဆိုင်မှု စက်ဘီး	၂၈	၃၅%
အလွန်နွမ်းပါး	အိမ်အခြေအနေ ထရံကာ သက်ကယ်မိုး မြေယာပိုင်ဆိုင်မှု မရှိ ကျွဲ၊ နွား- မရှိ အခြားပိုင်ဆိုင်မှု မရှိ	၄	၈.၅%
စုစုပေါင်း		၉၅	၁၀၀%



၆.၄။ကျား-မရေးရာခွဲခြမ်းစိတ်ဖြာခြင်း

ပိုင်ဆိုင်မှု၊ ခွဲခြမ်းစိတ်ဖြာခြင်း

အသုံးပြုခြင်း

ထိန်းချုပ်ခြင်း

လယ်/ယာ	လယ်/ယာ
ခေါင်း/ဆန်	ခေါင်း/ဆန်
ကျွဲ / ခွေး	ကျွဲ / ခွေး
ကြက် / ဝက်	ကြက် / ဝက်
အိမ်ထောင် ပုဂ္ဂိုလ်	အိမ်ထောင် ပုဂ္ဂိုလ်
ပဲ / ဒွပ်	ပဲ / ဒွပ်
သစ် / ရိုး	သစ် / ရိုး
ကား/ဆိုင်ကယ်	ကား/ဆိုင်ကယ်
လည်း/စွန့်ခွာ	လည်း/စွန့်ခွာ



ဆွေးနွေးခြင်း

ကျေးရွာလူထုအနေဖြင့် ရွှေ၊ ငွေ၊ စပါး၊ ဝါး၊ လယ်၊ ကျွဲ၊ နွား၊ ပဲမျိုးစုံ၊ သဲ၊ ကျောက်၊ အိမ်ထောင်ပရိဘောဂ၊ သစ်တောထွက်ပစ္စည်းများ ပိုင်ဆိုင်ကြပြီး ထိုပစ္စည်းများကို အသုံးပြုရာတွင်နှင့် ထိန်းချုပ်ရာတွင် အမျိုးသားများ(သို့) အမျိုးသမီးများသာဟူ၍ သီးသန့်မရှိဘဲ အမျိုးသားရော အမျိုးသမီးများပါတန်းတူအသုံးပြုခြင်းနှင့်ထိန်းချုပ်ခြင်းများရှိကြောင်းဆွေးနွေးခဲ့ကြသည်။

သုံးသပ်ချက်

ကျေးရွာလူထုများအနေဖြင့် ပိုင်ဆိုင်မှုနှင့် ပတ်သက်၍ အသုံးပြုခြင်းနှင့် ထိန်းချုပ်ခြင်းတွင် ကျား၊မရေးရာ ခွဲခြားမှု မရှိသလောက် နည်းပါးပြီး အမျိုးသားနှင့် အမျိုးသမီးတန်းတူညီမျှမှုရှိသည်။



ဆွေးနွေးခြင်း

ရာသီဥတုအခြေအနေမှာ တရူး၊ ကဆုန်၊ ပြာသို၊ တပို့တွဲ၊ တပေါင်း စသည့် လများတွင် သာယာပြီး ကျန်သည့်လများတွင် မိုးရွာကြောင်း၊ တခါတရံလေပြင်းများလည်း တိုက်ခတ်ကြောင်း ဆွေးနွေးခဲ့ပါသည်။ စိုက်ပျိုးသီးနှံများကို မိုးတွင်းကာလများတွင် အများဆုံးစိုက်ပျိုးကြသည်။ အဓိကစိုက်ပျိုးသီးနှံများမှာ စပါး၊ ပဲ၊ နမ်း၊ နေကြာ၊ ဟင်းသီးဟင်းရွက်များကို စိုက်ပျိုးကြသည်။ ကျွဲ၊ နွား၊ ကြက်၊ ဝက်များကို ဆယ်နှစ်ရာသီ ပတ်လုံး တစ်ပိုင်တစ်နိုင် မွေးမြူကြသည်။ နေ့စားလုပ်ငန်းကို လယ်ယာလုပ်ငန်းခွင်ချိန်တွင်သာ လုပ်ရလေ့ရှိကြောင်း ဆွေးနွေးကြသည်။ သဘာဝဘေးအန္တရာယ်ကို မိုးဦးကာလများတွင် အနည်းငယ် ကြုံတွေ့ရလေ့ရှိသည်။ လုပ်ငန်းခွင်ချိန်တွင် လုပ်သားရှားပါးမှုနှင့် ကြုံတွေ့ရပြီး ကျန်သည့်အချိန်များတွင် လုပ်သား ပေါများပါသည်။ ဝမ်းစာဖူလုံမှုတွင် စပါးပေါ်ချိန်တွင် ဝမ်းစာဖူလုံမှုရှိပြီး စိုက်ပျိုးသည့်အချိန်တွင် ဝမ်းစာလုံခြင်း မရှိပါ။ ရာသီပွဲတော်များကို လစဉ်လတိုင်း ကျင်းပခြင်းမရှိဘဲ တန်ခူး၊ ကဆုန်၊ ဝါဆို၊ တော်သလင်း၊ သီတင်းကျွတ်၊ တပို့တွဲနှင့် တပေါင်းလများတွင် ပြုလုပ်လေ့ရှိကြောင်း ဆွေးနွေးခဲ့ကြပါသည်။

သုံးသပ်ချက်

စီမံကိန်းလုပ်ငန်းခွဲများ အကောင်အထည်ဖော်ဆောင်ရွက်ရာတွင် ပွင့်လင်းရာသီရောက်မှ သာ ဆောင်ရွက်သင့်သည်။ အဘယ်ကြောင့်ဆိုသော် နန်းတပ်ကျေးရွာလူထုအားလုံး လယ်ယာလုပ်ငန်းကို အဓိကထား လုပ်ကိုင်ကြသည့်အတွက် မိုးတွင်းကာလ၊ ဆောင်းတွင်းကာလများတွင် လယ်ယာလုပ်ငန်းခွင်နှင့်တိုက်ဆိုင်သောကြောင့် အလုပ်သမားရှားပါးခြင်း ကျေးရွာဖွံ့ဖြိုးတိုးတက်ရေး အတွက် အချိန်မပေးနိုင်ခြင်း စသည့် အခက်အခဲများနှင့် ကြုံတွေ့ရသည့်အတွက် အောင်မြင်သင့်သလောက် မအောင်မြင်နိုင်ပါ။ ထို့ကြောင့် ရာသီဥတုသာယာပြီး ကျေးရွာလူထုအားလုံး ပါဝင်လုပ်ဆောင်နိုင်သည့် ပွင့်လင်းရာသီတွင် လုပ်ငန်းခွဲများလုပ်ဆောင်သင့်ပါကြောင်း သုံးသပ်မိပါသည်။



၆.၆။ ပင့်ကူအိမ်ကွန်ယက်နှင့် သုံးသပ်ချက်

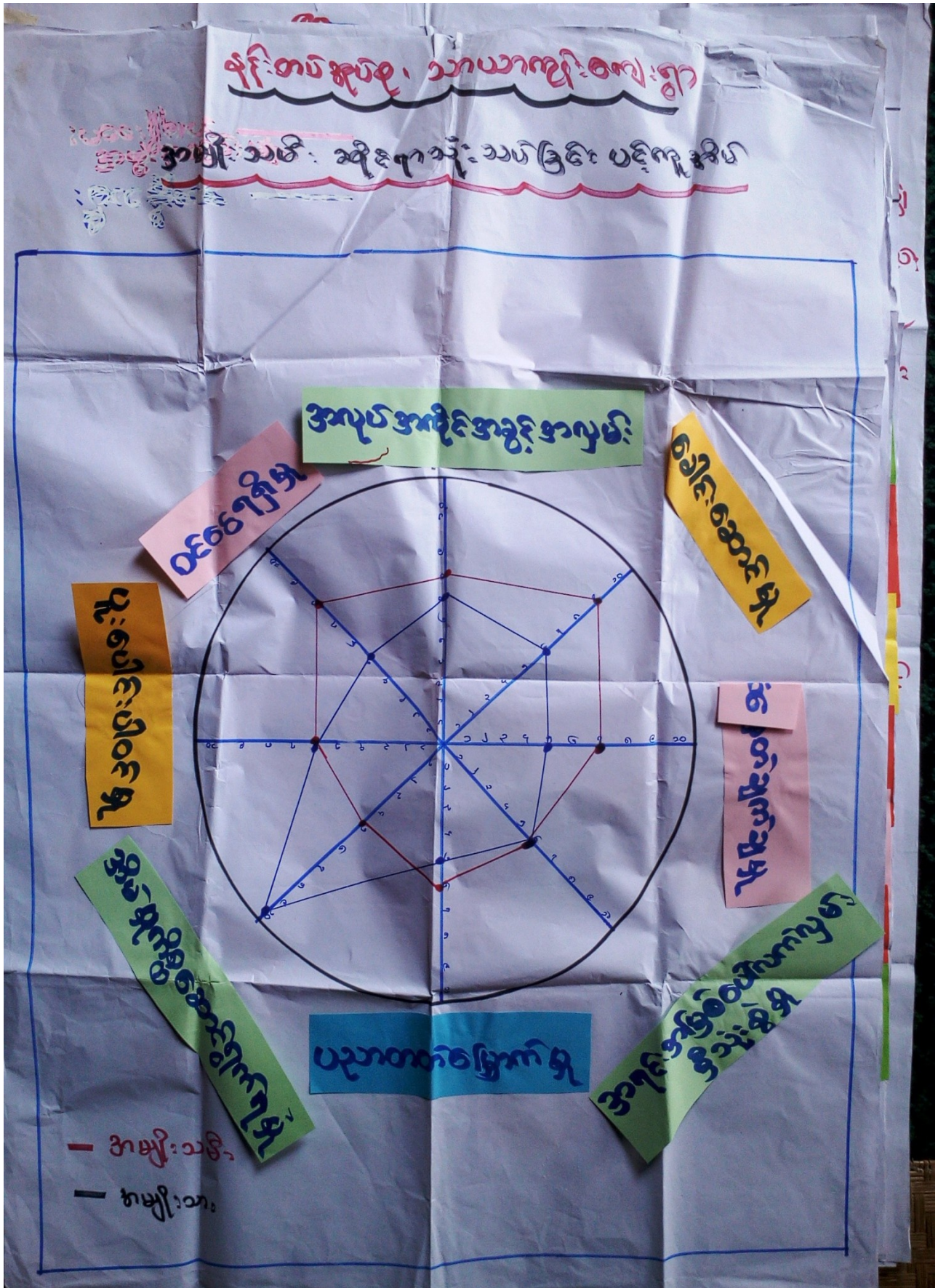



ဆွေးနွေးခြင်း

အမျိုးသမီး နှင့် အမျိုးသားများ တန်းတူအခွင့်အရေး ရရှိမှုကို သိရှိရန် အဆင့် (၉)ဆင့် သတ်မှတ်၍ လေ့လာမှုများ ပြုလုပ်ခဲ့ပါသည်။ အမျိုးသားများအနေဖြင့် အမျိုးသမီးများအားအိမ်မှုကိစ္စများတွင် ပိုမိုကူညီလုပ်ကိုင်ပေးကြရန် လိုအပ်နေပါသေးသည်။ အမျိုးသားများသည် အမျိုးသမီးထက် ဝင်ငွေပိုမိုရရှိပါသည်။ ထို့ကြောင့်အမျိုးသမီးများ၏ ဝင်ငွေနှင့်အလုပ်အကိုင် အခွင့်အလမ်းရရှိရေး ဆောင်ရွက်ရန် လိုအပ်ပါသည်။ အမျိုးသမီးများနှင့် အမျိုးသားများသည် အလုပ်အကိုင်အခွင့်အလမ်းတူညီနေ ကြောင်းတွေ့ရပါသည်။ သို့သော် ဝင်ငွေရရှိမှုမှာ အမျိုးသမီးများသည် အမျိုးသားထက် နိမ့်ကျမှု ရှိနေပါသည်။ အမျိုးသားများနှင့် အမျိုးသမီးများသည် ပညာတတ်မြောက်မှုတွင် တူညီနေကြောင်းတွေ့ရပါသည်။

အမျိုးသမီးများသည် အမျိုးသားများထက် အနည်းငယ်သာလွန်မှုရှိပါသည်။ တောထွက်ပစ္စည်းများရှာဖွေခြင်း၊ ချောင်းထဲတွင် ငါးရှာခြင်း၊ လယ်ယာလုပ်ငန်းခွင်တွင် လုပ်ကိုင်ခြင်း၊ ရွှေကျင်ခြင်း စသည့်လုပ်ငန်းများတွင် အမျိုးသမီးများမှ ပိုမိုလုပ်ကိုင်ကြပါသည်။ အမျိုးသမီးများမှ ပိုမိုပူးပေါင်း ဆောင်ရွက်ကြပါသည်။ အမျိုးသားများသည် မိသားစုအတွက် အခြားလုပ်ငန်းများကို လုပ်ကိုင်နေရသဖြင့် ရပ်ရေးရွာရေးတွင် ပူးပေါင်းပါဝင်မှု အားနည်းခြင်းဖြစ်ပါသည်။

အရေးပါသည့်နေရာများတွင် အမျိုးသမီးများ၏ အဆင့်နေရာသည် တန်းတူမှုမရရှိသေးပါ။ အမျိုးသမီးများအားနေရာပေးမှုမှာ အစဉ်အလာအရအမျိုးသားများက နေရာယူထားပြီး အမျိုးသမီးများကလည်း နေရာယူတတ်ရန်နှင့် စွမ်းဆောင်ရည်ရှိရန် လိုအပ်နေပါသေးသည်။ ရှေးရိုးအစဉ်အလာအရ အမျိုးသားများကသာ ဆုံးဖြတ်ချက်ချခြင်း၊ ခေါင်းဆောင်မှုနေရာတွင် အမျိုးသမီးများ မပါဝင်ခြင်းကြောင့် ဆုံးဖြတ်ချက်သည့် နေရာတွင် အမျိုးသမီးများထက် အမျိုးသားများက သာလွန်နေပါသည်။

သုံးသပ်ခြင်း

အမျိုးသမီးများအား နေရာပေးမှုမှာ အစဉ်အလာအရ အမျိုးသားများက နေရာယူထားပြီး အမျိုးသမီးများကလည်း နေရာယူတတ်ရန်နှင့် စွမ်းဆောင်ရည်ရှိရန် လိုအပ်နေပါသေးသည်။ ရှေးရိုးအစဉ်အလာအရ အမျိုးသားများကသာ ဆုံးဖြတ်ချက်ချခြင်း၊ ခေါင်းဆောင်မှုနေရာတွင် အမျိုးသမီးများ မပါဝင်ခြင်းကြောင့် ဆုံးဖြတ်ချက်သည့် နေရာတွင် အမျိုးသမီးများထက် အမျိုးသားများကသာလွန်နေပါသည်။



၆.၇။ ဗင်းပုံစံကိုသုံးပြု၍ အဖွဲ့အစည်းများ ချိတ်ဆက်မှုနှင့် သုံးသပ်ချက်





ဆွေးနွေးခြင်း

အုပ်ချုပ်ရေး၊ ရပ်မိရပ်ဖ၊ အရံမီးသတ်၊ မူးမြစ်ဝှမ်း အဖွဲ့များမှ ကျေးရွာလုံခြုံရေးအတွက် အချင်းချင်း ချိတ်ဆက်ဆောင်ရွက်ကြပါသည်။ ကျောင်းကော်မတီ၊ အုပ်ချုပ်ရေး၊ ရပ်မိရပ်ဖ အဖွဲ့များမှ ကျေးရွာပညာရေးတိုးတက်ရန် အချင်းချင်း ချိတ်ဆက်ဆောင်ရွက်ကြပါသည်။ သစ်တောထိန်းသိမ်းရေးအဖွဲ့၊ အုပ်ချုပ်ရေး နှင့် ရပ်မိရပ်ဖ အဖွဲ့များမှ သစ်တောစိမ်းလမ်းစိုပြေရေးနှင့် ပြုပြင်ထိန်းသိမ်းရေးအတွက် ချိတ်ဆက်ဆောင်ရွက်လုပ်ကိုင်ကြပါသည်။ ဂေါပကအဖွဲ့၊ ဝတ်ရွတ်အသင်း၊ မကြီးအသင်း၊ အမျိုးသား၊ အမျိုးသမီး အဖွဲ့များမှ ကျေးရွာ၏ သာရေးနာရေးလုပ်ငန်းများအတွက် ချိတ်ဆက်ဆောင်ရွက်ကြပါသည်။

အထွေထွေအုပ်ချုပ်ရေးဦးစီးဌာန၊ ကျန်းမာရေးဦးစီးဌာန၊ ကျေးလက်ဦးစီးဌာန၊ မြို့နယ်ရှိသမဝါယမအသင်း၊ စိုက်ပျိုးရေးဦးစီးဌာန၊ သစ်တောဦးစီးဌာန၊ မွေးမြူရေးနှင့် ကုသရေးဦးစီးဌာန၊ ပညာရေးဦးစီးဌာန၊ မြေစာရင်းဦးစီးဌာနတို့နှင့် ချိတ်ဆက်ဆောင်ရွက်မှုရှိပြီး ကျန်အဖွဲ့အစည်းများနှင့် ချိတ်ဆက်ဆောင်ရွက်မှု အားနည်းကြောင်းတွေ့ရှိရပါသည်။

စိုက်ပျိုးရေးနည်းပညာများရရှိရန်၊ မျိုးကောင်းမျိုးသန့်များရရှိရန်၊ မွေးမြူရေးနည်းပညာများ ရရှိရန်၊ အိမ်တွင်းမှုသင်တန်းများ ရရှိရန်၊ အတိုးနည်းချေးငွေများရရှိရန်၊ အသိပညာဗဟုသုတများ ပိုမိုတိုးတက်ဖွံ့ဖြိုးရန် သက်ဆိုင်ရာ ဌာနများ၊ အစိုးရမဟုတ်သော အဖွဲ့အစည်းများ နှင့် ပိုမိုချိတ်ဆက်ဆောင်ရွက်ရန် လိုအပ်နေပါသည်။

သုံးသပ်ခြင်း

သာယာကုန်းကျေးရွာရှိ အဖွဲ့အစည်းများအနေဖြင့် ကျေးရွာတွင် အချင်းချင်းချိတ်ဆက်၍ စည်းလုံးမှု ရှိသော်လည်းမြို့နယ်ရှိ ပညာရေး၊ ကျန်းမာရေး၊ လူထုဗဟိုပြုစီမံကိန်း၊ ကျေးလက်ဒေသ ဖွံ့ဖြိုးတိုးတက်ရေးဦးစီးဌာန၊ သစ်တော၊ ရဲစခန်း၊ စိုက်ဘဏ် စသည့်ဌာနများနှင့် သာချိတ်ဆက် မှုရှိပြီးကျန်ဌာနများနှင့် ချိတ်ဆက်မှု အားနည်းနေသေးသည်။



၆.၈။အခက်အခဲ၊လုပ်ငန်းနှင့်မျှော်မှန်းချက်များဖော်ထုတ်ခြင်း

(နန်းတပ်) အုပ်စု (သာယာကျို) ကျေးရွာ အခက်အခဲ၊လုပ်ငန်းနှင့်မျှော်မှန်းချက်များဖော်ထုတ်ခြင်း

စဉ်	အခက်အခဲ	လုပ်ငန်း	မျှော်မှန်းချက်	အချိန် သက် အရပ်	အချိန် သက် အရပ်
၁	ကလေးများအားပေးသောအားဖြင့်အားလုံးပေးရန်လိုအပ်သည်။	ကလေးများအားပေးသောအားဖြင့်အားလုံးပေးရန်လိုအပ်သည်။	ကလေးများ၊ ပုံနှိပ်စာအုပ်များပေးသော အားဖြင့်အားလုံးပေးရန်လိုအပ်သည်။	✓	✓
၂	တောင်ဘက်ရှိလူငယ်များအားပေးရန်လိုအပ်သည်။	တောင်ဘက်ရှိလူငယ်များအားပေးရန်လိုအပ်သည်။	ထိရောက်စွာပေးသောအားဖြင့်အားလုံးပေးရန်လိုအပ်သည်။	✓	✓
၃	မိကျားများအားပေးရန်လိုအပ်သည်။	မိကျားများအားပေးရန်လိုအပ်သည်။	ကလေးများအားပေးသောအားဖြင့်အားလုံးပေးရန်လိုအပ်သည်။	✓	✓
၄	အသက်ပို၍အားပေးရန်လိုအပ်သည်။	အသက်ပို၍အားပေးရန်လိုအပ်သည်။	မျှော်မှန်းချက်အရအားပေးရန်လိုအပ်သည်။		
၅	အသက်ပို၍အားပေးရန်လိုအပ်သည်။	အသက်ပို၍အားပေးရန်လိုအပ်သည်။	ပေးရန်လိုအပ်သည်။		
၆	ကျေးရွာအတွင်းရှိလူငယ်များအားပေးရန်လိုအပ်သည်။	ကျေးရွာအတွင်းရှိလူငယ်များအားပေးရန်လိုအပ်သည်။	ကျေးရွာအတွင်းရှိလူငယ်များအားပေးရန်လိုအပ်သည်။	✓	✓
၇	အသက်ပို၍အားပေးရန်လိုအပ်သည်။	အသက်ပို၍အားပေးရန်လိုအပ်သည်။	အသက်ပို၍အားပေးရန်လိုအပ်သည်။		
၈	အသက်ပို၍အားပေးရန်လိုအပ်သည်။	အသက်ပို၍အားပေးရန်လိုအပ်သည်။	အသက်ပို၍အားပေးရန်လိုအပ်သည်။		
၉	အသက်ပို၍အားပေးရန်လိုအပ်သည်။	အသက်ပို၍အားပေးရန်လိုအပ်သည်။	အသက်ပို၍အားပေးရန်လိုအပ်သည်။		
၁၀	ကျေးရွာအတွင်းရှိလူငယ်များအားပေးရန်လိုအပ်သည်။	ကျေးရွာအတွင်းရှိလူငယ်များအားပေးရန်လိုအပ်သည်။	ကျေးရွာအတွင်းရှိလူငယ်များအားပေးရန်လိုအပ်သည်။	✓	✓

ပိတ်စာရေးဆွဲသူ ကျား (ချ) ဦးမ (၂၆) ဦး ရက်စွဲ၊ ၂၀ - ၁၀ - ၁၇ မှတ်တမ်းထင်ထင် (လူထုထုတ်ဝေရေး) ဦး/ဒေါ် မမေ့



ဆွေးနွေးချက်

အမျိုးသမီး၊ အမျိုးသားအုပ်စုများမှ ကျေးရွာ အခက်အခဲများကို ဦးစွာဆွေးနွေးခြင်း၊ မျှော်မှန်းချက်ကို ဆွေးနွေးခြင်း၊ အခက်အခဲများကို ဖြေရှင်းနိုင်ရေးအတွက် ဆောင်ရွက်ရမည့် လုပ်ငန်းများ ကိုဆွေးနွေးခဲ့ကြပါသည်။

သုံးသပ်ချက်

ဆွေးနွေးရရှိလာသော ကျေးရွာဖွံ့ဖြိုးရေး လုပ်ငန်းများ အား သက်ဆိုင်ရာ အဖွဲ့အစည်းများနှင့်ချိတ်ဆက်ဆောင်ရွက်သွားရန်လိုအပ်ကြောင်း၊ ကျေးရွာခွဲခေါင်းဆောင်များအုပ်စု အုပ်ချုပ်ရေးမှူးများ မှတစ်ဆင့် မြို့နယ်စီမံခန့်ခွဲမှုကော်မတီ သို့ဆက်လက်တင်ပြရန် လိုအပ်ကြောင်းသုံးသပ်ရပါသည်။



၆.၉။ ပြီးစားပေးအစီအစဉ်ပြဇယား (Matrix Ranking)

နိဒါန်းအရပ်ရပ်၌ ဥပမာအားဖြင့် ဖြည့်စွက်ပေးပါ။

စဉ်	အခြေခံအားဖြင့်	၁	၂	၃	၄	၅	၆	၇	၈	၉	၁၀	အမှတ်	အမှတ်	အမှတ်
၁	အခြေခံအားဖြင့်	၁	၁	၁	၁	၁	၁	၁	၁	၁	၁	၁	၁	၁
၂	အခြေခံအားဖြင့်	၂	၂	၂	၂	၂	၂	၂	၂	၂	၂	၂	၂	၂
၃	အခြေခံအားဖြင့်	၃	၃	၃	၃	၃	၃	၃	၃	၃	၃	၃	၃	၃
၄	အခြေခံအားဖြင့်	၄	၄	၄	၄	၄	၄	၄	၄	၄	၄	၄	၄	၄
၅	အခြေခံအားဖြင့်	၅	၅	၅	၅	၅	၅	၅	၅	၅	၅	၅	၅	၅
၆	အခြေခံအားဖြင့်	၆	၆	၆	၆	၆	၆	၆	၆	၆	၆	၆	၆	၆
၇	အခြေခံအားဖြင့်	၇	၇	၇	၇	၇	၇	၇	၇	၇	၇	၇	၇	၇
၈	အခြေခံအားဖြင့်	၈	၈	၈	၈	၈	၈	၈	၈	၈	၈	၈	၈	၈
၉	အခြေခံအားဖြင့်	၉	၉	၉	၉	၉	၉	၉	၉	၉	၉	၉	၉	၉
၁၀	အခြေခံအားဖြင့်	၁၀	၁၀	၁၀	၁၀	၁၀	၁၀	၁၀	၁၀	၁၀	၁၀	၁၀	၁၀	၁၀

ပေးအပ်ထားသော အချက်အလက်များကို အခြေခံအားဖြင့် ဖြည့်စွက်ပေးပါ။



ဆွေးနွေးချက်

ဆွေးနွေးရရှိသောကျေးရွာဖွံ့ဖြိုးရေးလုပ်ငန်းများကိုဦးစားပေးအဆင့်ရွေးချယ်သတ်မှတ်ရန်အတွက် လုပ်ငန်းတစ်ခုနှင့်တစ်ခု နှိုင်းယှဉ် အမှတ်ပေးသည့်စနစ်ကိုအသုံးပြုခဲ့ကြပါသည်။

သုံးသပ်ချက်

ဦးစားပေးအဆင့်အလိုက် လူထုဗဟိုပြုစီမံကိန်းမှ ပံ့ပိုးငွေဖြင့်ဆောင်ရွက်ပြီးသော လုပ်ငန်းများ ရှိသကဲ့သို့ အခြားအဖွဲ့အစည်းများနှင့် ချိတ်ဆက်ဆောင်ရွက် ဆောင်ရွက်ရမည့်လုပ်ငန်းများလည်းရှိပါသည်။ ကိုယ်ထူကိုယ်ထဆောင်ရွက် နိုင်ရေးအတွက်လည်း ကျေးရွာလူထုအစည်းအဝေးပွဲများတွင် ချပြဆွေးနွေးသွားရန်လိုအပ်မည်ဖြစ်ပါသည်။



၇။ ကော်မတီဝင်များရွေးချယ်ခြင်းနှင့်ကျေးရွာဖွံ့ဖြိုးရေးအစီအစဉ်ဆောင်ရွက်မှုမှတ်တမ်းခါတ်ပုံများ



အမျိုးသားအုပ်စု၏မှတ်တမ်းခါတ်ပုံ



အမျိုးသမီးအုပ်စု၏မှတ်တမ်းခါတ်ပုံ



လူငယ်အုပ်စု၏မှတ်တမ်းခါတ်ပုံ



ထိခိုက်လွယ်အုပ်စုများ၏မှတ်တမ်းခါတ်ပုံ



စေတနာ့ဝန်ထမ်းများရွေးချယ်ခြင်းမှတ်တမ်းခါတ်ပုံ



ကော်မတီရွေးချယ်ခြင်းမှတ်တမ်းခါတ်ပုံ



ဖွံ့ဖြိုးရေးအစီအစဉ်ရေးဆွဲခြင်မှတ်တမ်းခါတ်ပုံ



ဖွံ့ဖြိုးရေးအစီအစဉ်ရေးဆွဲခြင်မှတ်တမ်းခါတ်ပုံ



၈။ ကော်မတီဝင်များစာရင်း

(အာယာကျို) ကျေးရွာ စီမံကိန်းအထောက်အကူပြုကော်မတီ

(နဂါးတပ်) အုပ်စု

(ပထမ) နှစ် စီမံကိန်းစက်ဝန်း

စဉ်	အမည်	ရာထူး
၁။	ဦးဆရာဦး	ကျေးရွာစီ/ထောက်ဥက္ကဋ္ဌ
၂။		ကျေးရွာစီ/ထောက်ဥက္ကဋ္ဌ
၃။	ဦးစောကျို	ဝယ်ယူရေးခေါင်းဆောင်
၄။	ဦးမျိုးမြ	ဝယ်ယူရေးဆပ်ကော်မတီမှတ်တမ်းထိန်း
၅။	စိန်သန်းသန်းချို	ဝယ်ယူရေးဆပ်ကော်မတီအဖွဲ့ဝင်
၆။	ဒေါ်ခင်စွယ်	စောင့်ကြည့်ကြီးကြပ်ရေးခေါင်းဆောင်
၇။	ဦးစာရိယ (ဇာယ)	စောင့်ကြည့်ကြီးကြပ်ရေးအဖွဲ့ဝင်
၈။	ဦးဝင်းစော	စောင့်ကြည့်ကြီးကြပ်ရေးအဖွဲ့ဝင်
၉။	ဦးဆရာရွှေ	လည်ပတ်/ပြင်ထိန်းခေါင်းဆောင်
၁၀။	ဦးမြ၊ ဆရာ	လည်ပတ်/ပြင်ထိန်းအဖွဲ့ဝင်
၁၁။	ဒေါ်မြ၊ မြ၊ ကလေး	လည်ပတ်/ပြင်ထိန်းအဖွဲ့ဝင်
၁၂။	ဦးစောကျို	ဝေဖန်အကြံပြုဖြေရှင်းရေးအဖွဲ့ဝင်
၁၃။	ဒေါ်စာရိယ	ဝေဖန်အကြံပြုဖြေရှင်းရေးအဖွဲ့ဝင်
၁၄။	ဦးစိန်ရွှေ	စေတနာ့ဝန်ထမ်း
၁၅။	ဒေါ်ဆရာဦး	စေတနာ့ဝန်ထမ်း
၁၆။	ဦးမြ၊ ဆရာ	ကျေးရွာငွေစာရင်းကိုင်



(သာယာကျွန်း) ကျေးရွာ စီမံကိန်းအထောက်အကူပြုကော်မတီ

(နန်းတော်) အုပ်စု

(ဒုတိယ) နှစ် စီမံကိန်းစက်ဝန်း

စဉ်	အမည်	ရာထူး
၁။	ဦးမျိုးမြင့်	ကျေးရွာစီ/ထောက်ဥက္ကဋ္ဌ
၂။	ဒေါ်စာအိ	ကျေးရွာစီ/ထောက်ဥက္ကဋ္ဌ
၃။	ဦး ကောဇိန်	ဝယ်ယူရေးခေါင်းဆောင်
၄။	ဒေါ်မာမာ	ဝယ်ယူရေးဆပ်ကော်မတီမှတ်တမ်းထိန်း
၅။	ဦးစာအိ	ဝယ်ယူရေးဆပ်ကော်မတီအဖွဲ့ဝင်
၆။	ဒေါ်ခင်စွယ်	စောင့်ကြည့်ကြီးကြပ်ရေးခေါင်းဆောင်
၇။	ဦးစာအိ	စောင့်ကြည့်ကြီးကြပ်ရေးအဖွဲ့ဝင်
၈။	ဒေါ်မာမာ	စောင့်ကြည့်ကြီးကြပ်ရေးအဖွဲ့ဝင်
၉။	ဦးစာအိ	လည်ပတ်/ပြင်ထိန်းခေါင်းဆောင်
၁၀။	ဒေါ်စာအိ	လည်ပတ်/ပြင်ထိန်းအဖွဲ့ဝင်
၁၁။	ဒေါ်စာအိ	လည်ပတ်/ပြင်ထိန်းအဖွဲ့ဝင်
၁၂။	ဒေါ်စာအိ	ဝေဖန်အကြံပြုဖြေရှင်းရေးအဖွဲ့ဝင်
၁၃။	ဦးစာအိ	ဝေဖန်အကြံပြုဖြေရှင်းရေးအဖွဲ့ဝင်
၁၄။	ဦးစာအိ	စေတနာ့ဝန်ထမ်း
၁၅။	ဒေါ်စာအိ	စေတနာ့ဝန်ထမ်း
၁၆။	ဦး မြင့်သိန်	ကျေးရွာငွေစာရင်းကိုင်



(ဆာယာကျိ) ကျေးရွာ စီမံကိန်းအထောက်အကူပြုကော်မတီ

(နှိုစာ) အုပ်စု

(တဝါယဒွမ်) နှစ် စီမံကိန်းစက်ဝန်း

စဉ်	အမည်	ရာထူး
၁။	ဦးဝင်းထွေး	ကျေးရွာစီ/ထောက်ဥက္ကဋ္ဌ
၂။	ဒေါ်ဆုဦး	ကျေးရွာစီ/ထောက်ဥက္ကဋ္ဌ
၃။	ဦး ကေမျိုး	ဝယ်ယူရေးခေါင်းဆောင်
၄။	ဒေါ်မတုဇ	ဝယ်ယူရေးဆပ်ကော်မတီမှတ်တမ်းထိန်း
၅။	ဦးစာဇယေဇယာ	ဝယ်ယူရေးဆပ်ကော်မတီအဖွဲ့ဝင်
၆။	ဒေါ်ခင်ဇေယျာ	စောင့်ကြည့်ကြီးကြပ်ရေးခေါင်းဆောင်
၇။	ဒေါ်မတင်	စောင့်ကြည့်ကြီးကြပ်ရေးအဖွဲ့ဝင်
၈။	ဦး ကေကွင်	စောင့်ကြည့်ကြီးကြပ်ရေးအဖွဲ့ဝင်
၉။	ဦး ဆုဇွန်	လည်ပတ်/ပြင်ထိန်းခေါင်းဆောင်
၁၀။	ဒေါ်ကျိခင်	လည်ပတ်/ပြင်ထိန်းအဖွဲ့ဝင်
၁၁။	ဒေါ်စန္ဒာဦး	လည်ပတ်/ပြင်ထိန်းအဖွဲ့ဝင်
၁၂။	ဦး ကေကေဇော်	ဝေဖန်အကြံပြုဖြေရှင်းရေးအဖွဲ့ဝင်
၁၃။	ဒေါ်ကုန်းစိန်	ဝေဖန်အကြံပြုဖြေရှင်းရေးအဖွဲ့ဝင်
၁၄။	ဦး ကေဇော်	စေတနာ့ဝန်ထမ်း
၁၅။	ဒေါ်မဖြူ	စေတနာ့ဝန်ထမ်း
၁၆။	ဦး မြင့်ဇော်	ကျေးရွာငွေစာရင်းကိုင်



(သာယာကျိုင်း)ကျေးရွာ စီမံကိန်းအထောက်အကူပြုကော်မတီ

(နဂါးစာပေ)အုပ်စု

(စတုတ္ထ)နှစ် စီမံကိန်းစက်ဝန်း

စဉ်	အမည်	ရာထူး
၁။	ဦးဝင်းထွန်း	ကျေးရွာစီ/ထောက်ဥက္ကဋ္ဌ
၂။	ဒေါ်ခင်ဦး	ကျေးရွာစီ/ထောက်ဥက္ကဋ္ဌ
၃။	ဦးကျော်စွာ	ဝယ်ယူရေးခေါင်းဆောင်
၄။	ဒေါ်မေဦး	ဝယ်ယူရေးဆပ်ကော်မတီမှတ်တမ်းထိန်း
၅။	ဦးလွင်မင်း	ဝယ်ယူရေးဆပ်ကော်မတီအဖွဲ့ဝင်
၆။	ဒေါ်ခင်စု	စောင့်ကြည့်ကြီးကြပ်ရေးခေါင်းဆောင်
၇။	ဒေါ်မာမာ	စောင့်ကြည့်ကြီးကြပ်ရေးအဖွဲ့ဝင်
၈။	ဦးကျော်စွာ	စောင့်ကြည့်ကြီးကြပ်ရေးအဖွဲ့ဝင်
၉။	ဦးအောင်ရွှေ	လည်ပတ်/ပြင်ထိန်းခေါင်းဆောင်
၁၀။	ဒေါ်စာမာမာ	လည်ပတ်/ပြင်ထိန်းအဖွဲ့ဝင်
၁၁။	ဒေါ်ခင်ဦး	လည်ပတ်/ပြင်ထိန်းအဖွဲ့ဝင်
၁၂။	ဦးကျော်စွာ	ဝေဖန်အကြံပြုဖြေရှင်းရေးအဖွဲ့ဝင်
၁၃။	ဒေါ်မြကြည်	ဝေဖန်အကြံပြုဖြေရှင်းရေးအဖွဲ့ဝင်
၁၄။	ဦးကျော်စွာ	စေတနာ့ဝန်ထမ်း
၁၅။	ဒေါ်မေဦး	စေတနာ့ဝန်ထမ်း
၁၆။	ဦးမျိုးမြ	ကျေးရွာငွေစာရင်းကိုင်



၉။ ပုံစံ ၈-၁။ ကျေးရွာအချက်အလက်

ပုံစံ - ၈-၁ - ကျေးရွာ အချက်အလက် (FORM PC 1)

လမ်းညွှန်။ ပထမဆုံးအကြိမ် ကျေးရွာသို့ ရောက်ရှိချိန်တွင် စည်းရုံးရေးမှူးက ကျေးရွာ ရာအိမ်မှူးကို ကျေးရွာကော်မတီဖွဲ့ စည်းခြင်း အစည်း အဝေးမတိုင်မီ ဤ အချက်အလက်များ ကောက်ယူပေးရန် တောင်းဆိုဖြည့်သွင်းစေပြီး အစည်းအဝေး ကျင်းပစဉ် စိစစ်ရမည်။

ရာအိမ်မှူးအမည် ဦးကျော်သန်း ဖုန်းနံ ၀၅ ၂၅၈၄၅၆၇၄၄ စည်းရုံးရေးမှူးအမည် ဦးသက်မြင့်စိုး

ပြည်နယ်/ တိုင်းဒေသကြီး စစ်ကိုင်း မြို့နယ် အမည်သွား ကျေးရွာအုပ်စု နန်းတပ် ကျေးရွာ သာယာကုန်း

(က) လူဦးရေ

တိုင်းရင်းသား	အိမ်ထောင်စုပေါင်း
၁။ <u>ကရင်</u>	<u>၃</u>
၂။ <u>ဗမာ</u>	<u>၃၆</u>
၃။	
၄။ အခြားတိုင်းရင်းသား လူမျိုးစုများ	

ကိုးကွယ်သည့်ဘာသာ	အိမ်ထောင်စုပေါင်း
၁။ <u>ဗုဒ္ဓ</u>	<u>၃၃</u>
၂။	
၃။	
၄။	

	ကျား (အရေအတွက်)	မ (အရေအတွက်)
လူဦးရေ	<u>၂၆၀</u>	<u>၂၈၀</u>
အိမ်ထောင်စုဦးစီး	<u>၃၅</u>	<u>၄</u>

(ခ) ကျေးရွာရှိ အခြေခံ အဆောက်အအုံ (Facilities)

ပညာရေး	ခြစ်ပါ	ကျန်းမာရေး	ခြစ်ပါ	ဘာသာရေး	ခြစ်ပါ
အထက	<input type="checkbox"/>	ဆေးရုံ	<input type="checkbox"/>	ဘုရား/စေတီ	<input type="checkbox"/>
အလက	<input type="checkbox"/>	ကျန်းမာရေးဌာန	<input type="checkbox"/>	ဘုန်းကြီးကျောင်း	<input checked="" type="checkbox"/>
အမက	<input checked="" type="checkbox"/>	ကျန်းမာရေးဌာနခွဲ	<input type="checkbox"/>	ဟိန္ဒူဘုရားကျောင်း	<input type="checkbox"/>
မူကြို	<input type="checkbox"/>	ဆေးပေးခန်း	<input type="checkbox"/>	ခရစ်ယာန်ဘုရားကျောင်း	<input type="checkbox"/>
အခြား	<input type="checkbox"/>	အခြား	<input type="checkbox"/>	ဗလီ	<input type="checkbox"/>
				အခြား	<input type="checkbox"/>
မှတ်ချက်		မှတ်ချက်		မှတ်ချက်	

(ဂ) ကျွမ်းကျင်ပညာရှင် (ရွာသား/နေထိုင်)

ပညာရေး	နေထိုင်		ကျန်းမာရေး	နေထိုင်		တည်ဆောက်ရေး	နေထိုင်	
	နေထိုင်	လည်ပတ်		နေထိုင်	လည်ပတ်		နေထိုင်	လည်ပတ်
မူလတန်းပြ	<input checked="" type="checkbox"/>	<input type="checkbox"/>	ဆရာဝန်	<input type="checkbox"/>	<input type="checkbox"/>	လက်သမား	<input checked="" type="checkbox"/>	<input type="checkbox"/>
အလယ်တန်းပြ	<input type="checkbox"/>	<input type="checkbox"/>	ကျန်းမာရေးဝန်ထမ်း	<input type="checkbox"/>	<input type="checkbox"/>	ပန်းရန်	<input type="checkbox"/>	<input type="checkbox"/>
အထက်တန်းပြ	<input type="checkbox"/>	<input type="checkbox"/>	သူနာပြုဆရာမ	<input type="checkbox"/>	<input type="checkbox"/>	လျှပ်စစ်လုပ်သား	<input type="checkbox"/>	<input type="checkbox"/>
မူကြို	<input type="checkbox"/>	<input type="checkbox"/>	သားဖွား	<input checked="" type="checkbox"/>	<input type="checkbox"/>	ပိုက်ဆက်	<input type="checkbox"/>	<input type="checkbox"/>
အခြား	<input type="checkbox"/>	<input type="checkbox"/>	ကျေးလက်ကျန်းမာရေးမှူး	<input type="checkbox"/>	<input type="checkbox"/>	မက္ကင်းနစ်	<input type="checkbox"/>	<input type="checkbox"/>
မှတ်ချက်			မှတ်ချက်			မှတ်ချက်		



(ဃ) လမ်းပန်းဆက်သွယ်ရေး (အမှန်ခြစ်ပါ)
 ကျောက်လမ်း () ကတ္တရာ () ကွန်ကရစ် () ဆိုင်ကယ်လမ်း (✓) ကျောက်စရစ် ()
 မြေ (✓) လူသွားလမ်း (✓) အခြား _____

(င) ကျေးရွာဖွံ့ဖြိုးရေး စီမံကိန်း (Village Development Plan) (အမှန်ခြစ်ပါ)
 (၁) လူထုပတ်ဝန်းကျင်ထိခိုက်မှုမရှိစေရန် ကျေးရွာစီမံကိန်း ရှိသလား ရှိ/ မရှိ/ မသိ
 (၂) ရှိလျှင် မည်သည့်နှစ်က ရေးဆွဲခဲ့သလဲ _____ နှစ်/ မသိပါ
 (၃) မြို့နယ်အတည်ပြုချက် ရရှိထားသလား ရှိ/ မရှိ/ မသိ

(စ) ခရီးအကွာအဝေး (Distance)
 (၁) ရွာ (အလယ်) မှ ကျေးရွာအုပ်စု (အလယ်) အကွာအဝေး မိုင်/ဖာလုံ ၁ မိုင် /မသိပါ
 (၂) ဤရွာနှင့် ကျေးရွာအုပ်စုရွာ (အလယ်) သွားချိန် မြောက်သွေ့ရာသီ - ထော်လာဂျီ/ ဆိုင်ကယ်/ ခြေလျင် /မြည်း/ လှေ/ အခြား _____ (၁၀ မိနစ်) နာရီ
 မိုးရာသီ - ထော်လာဂျီ/ဆိုင်ကယ်/ခြေလျင်/မြည်း/လှေ/အခြား _____ (၅ မိနစ်) နာရီ

(ဆ) သဘာဝဘေး ဤကျေးရွာတွင် ရေကြီးခြင်းကဲ့သို့သော သဘာဝဘေး ကျရောက်ခဲ့မှု
 ဗမာ့ရီ ရှိ (ဖော်ပြရန်) _____

ရာအိမ်မှူး အမည် ဦးကျော်သာဇ်

လက်မှတ် ရက်စွဲ ၄.၃.၂၀၁၅

စည်းရုံးရေးမှူး အမည် ဦးသက်နိုင်

လက်မှတ် ရက်စွဲ ၄.၃.၂၀၁၅



ပုံစံ - ၈-၁ - ကျေးရွာ အချက်အလက် (FORM PC 1)

လမ်းညွှန်ချက်/ ကျေးရွာတစ်ရွာသို့ ပထမဆုံး မိတ်ဆက်ခရီးသွားရောက်သောအခါ လူထုစည်းရုံးရေးမှူးသည်	ကျေးရွာခေါင်းဆောင်များအား ကျေးရွာအချက်အလက်များကို မေတ္တာရပ်ခံ၍တောင်းခံရမည်။	ဤအချက်အလက်များကို	စီမံကိန်းမိတ်ဆက်အစည်းဝေးတွင်	လူထုစည်းရုံးရေးမှူးသည်
စီမံကိန်းမိတ်ဆက်အစည်းဝေးမတိုင်မီ တောင်းခံရမည်။	စစ်ဆေးပြီး	မှန်ကန်အောင်ပြုလုပ်ရမည်။	ပြီးနောက်တွင်	လူထုစည်းရုံးရေးမှူးမှ
သတင်းအချက်အလက်ထံသို့ Tablets မှတစ်ဆင့် ဖြည့်သွင်းရမည်။	ရာအိမ်မှူးအမည်	ဦးဆန်းဦး	ဖုန်း	၀၇-၉၆၅၈၆၇၅၄၇
	စည်းရုံးရေးမှူးအမည်	ဦးသက်လှဝင်း		
ပြည်နယ်/ တိုင်းဒေသကြီး	မြို့နယ်	ကျေးရွာအုပ်စု	ကျေးရွာ	
စစ်လို့င်း	ပင်လှိုင်ဘူး	နန်းတယ်	သာသာလှိုင်	

(က) လူဦးရေ

တိုင်းရင်းသား	အိမ်ထောင်စုပေါင်း	ကိုးကွယ်သည့်ဘာသာ	အိမ်ထောင်စုပေါင်း
၁။ ၁၅၈	၇၆	၁။ ၉၃	၇၆
၂။		၂။	
၃။		၃။	
၄။ အခြားတိုင်းရင်းသား လူမျိုးစုများ		၄။	

	ကျား (အရေအတွက်)	မ (အရေအတွက်)
လူဦးရေ		
အိမ်ထောင်စုပေါင်း	၈၀	၇၆

(ခ) ကျေးရွာရှိ အခြေခံ အထောက်အအုံ (Facilities)

ပညာရေး	ခြေခံ	ကျန်းမာရေး	ခြေခံ	ဘာသာရေး	ခြေခံ
အထက်တန်းကျောင်း	<input type="checkbox"/>	ဆေးရုံ	<input type="checkbox"/>	ဘုရား/ဝေတီ	<input type="checkbox"/>
အလယ်တန်းကျောင်း	<input type="checkbox"/>	ကျန်းမာရေးဌာန	<input type="checkbox"/>	ဘုန်းကြီးကျောင်း	<input checked="" type="checkbox"/>
မူလတန်းကျောင်း	<input checked="" type="checkbox"/>	ကျန်းမာရေးဌာနခွဲ	<input type="checkbox"/>	ဟိန္ဒူဘုရားကျောင်း	<input type="checkbox"/>
ပျက်ကျကျောင်း	<input type="checkbox"/>	ဆေးပေးခန်း	<input type="checkbox"/>	ခရစ်ယာန်ဘုရားကျောင်း	<input type="checkbox"/>
အခြား	<input type="checkbox"/>	အခြား	<input type="checkbox"/>	ဇလီ	<input type="checkbox"/>
				အခြား	<input type="checkbox"/>
မှတ်ချက်		မှတ်ချက်		မှတ်ချက်	

(ဂ) ကျွမ်းကျင်သူများမှတ်တမ်း ၊ ကျေးရွာတွင်နေထိုင်သော သို့မဟုတ် တခြားရွာမှလာရောက်သောကျွမ်းကျင်သူများ

ပညာရေး	နေထိုင်	လည်ပတ်	ကျန်းမာရေး	နေထိုင်	လည်ပတ်	တည်ဆောက်ရေး	နေထိုင်	လည်ပတ်
မူလတန်းပြဆရာ/ဆရာမ	<input type="checkbox"/>	<input checked="" type="checkbox"/>	ဆရာဝန်	<input type="checkbox"/>	<input type="checkbox"/>	လက်သမား	<input checked="" type="checkbox"/>	<input type="checkbox"/>
အလယ်တန်းပြဆရာ/ဆရာမ	<input type="checkbox"/>	<input type="checkbox"/>	လ/ထကျန်းမာရေးမှူး	<input type="checkbox"/>	<input type="checkbox"/>	ပန်းရန်	<input type="checkbox"/>	<input type="checkbox"/>
အထက်တန်းပြဆရာ/ဆရာမ	<input type="checkbox"/>	<input type="checkbox"/>	အသိပညာကျန်းမာရေးဆရာမ	<input type="checkbox"/>	<input type="checkbox"/>	လှုပ်စစ်ဆိုင်ရာ	<input type="checkbox"/>	<input type="checkbox"/>
ပျက်ကျဆရာ/ဆရာမ	<input type="checkbox"/>	<input type="checkbox"/>	အရံသားဖွား	<input checked="" type="checkbox"/>	<input type="checkbox"/>	ရေပိုက်သွယ်သူ	<input type="checkbox"/>	<input type="checkbox"/>
အခြား	<input type="checkbox"/>	<input type="checkbox"/>	ပြည်သူ့ကျန်းမာရေးလုပ်သား ၁/၂	<input type="checkbox"/>	<input type="checkbox"/>	စက်ပြင်ဆရာ	<input checked="" type="checkbox"/>	<input type="checkbox"/>
မှတ်ချက်			မှတ်ချက်			မှတ်ချက်		



(ဃ) ကျေးရွာသို့ ရောက်ရှိနိုင်သည့်လမ်းအခြေအနေ / ကျေးရွာတစ်ရွာသည် ၎င်း၏ကျေးရွာအုပ်စုနှင့် ဆက်သွယ်ထားသော လမ်းအခြေအနေ (အောက်ပါတို့ကိုစိုင်းပါ)
 ကျောက်ကြမ်းလမ်း: ကတ္တရာလမ်း: ကွန်ကရစ်လမ်း: မော်တော်ဆိုင်ကယ်လမ်း:
 ကျောက်ခင်းလမ်း: မြေသားလမ်း: လူသွားလမ်း: အခြား: _____

(င) ကျေးရွာဖွံ့ဖြိုးရေး စီမံကိန်း (Village Development Plan) (အမှန်ခြစ်ပါ)
 (၁) လူထုပတ်ပြုစီမံကိန်း မတိုင်မီက ကျေးရွာစီမံကိန်း ရှိသလား: ရှိ/ မရှိ/ မသိ
 (၂) ရှိလျှင် မည်သည့်နှစ်က ဖေးဆွဲခဲ့သလဲ: _____ နှစ်/ မသိပါ
 (၃) မြို့နယ်အတည်ပြုချက် ရရှိထားသလား: ရှိ/ မရှိ/ မသိ

(စ) ဝေးအကွာအဝေး (Distance)
 (၁) ရွာ (အလယ်) မှ ကျေးရွာအုပ်စု (အလယ်) အကွာအဝေး: _____ မိုင်/ဇာနည် _____ /မသိပါ
 (၂) ဤရွာနှင့် ကျေးရွာအုပ်စုရွာ (အလယ်) သွားချိန်: _____ (: ၁၅) နာရီ
 ခြောက်သွေ့ရာသီ - ထော်လာရီ/ ဆိုင်ကယ်/ ခြေလျင် / မြည်း/ လေ့/ အခြား: _____
 မိုးရာသီ - ထော်လာရီ/ ဆိုင်ကယ်/ ခြေလျင်/ မြည်း/ လေ့/ အခြား: _____ (၁) နာရီ

(ဆ) သဘာဝဘေး ဤကျေးရွာတွင် ရေကြီးခြင်းကိုသို့သော သဘာဝဘေး ကျရောက်ခဲ့မှု
 ဟုမရှိ ရှိ (ဖော်ပြရန်) _____

(ဇ) ကျေးရွာတွင် ဖွဲ့စည်းထားသော အဖွဲ့အစည်းများ
 လူထုပတ်ပြုစီမံကိန်းမတိုင်မီ ဤကျေးရွာတွင် ကျေးရွာဖွံ့ဖြိုးရေးအတွက် အစိုးရ(သို့) ရွာသားများကိုယ်တိုင်(သို့) စီမံကိန်းတစ်ခုခုမှ
 ဖွဲ့စည်းထားသည့် အဖွဲ့အစည်းများရှိပါသလား:

ရာအိမ်မှူး အမည် ဦးဆန်းဦး

လက်မှတ် ရက်စွဲ

စည်းရုံးရေးမှူး အမည် ဦးသက်ရီဦး

လက်မှတ် ရက်စွဲ



ပုံစံ - ၈ - ၁ ကျေးရွာအခြေခံအချက်အလက်များ (Form PC 1)

လယ်ကျွန်းများကို ကျေးရွာတစ်ရွာသို့ ပထမဆုံးမိတ်ဆက်ပေးသူ သွားရောက်သောအခါ လူထုစည်းရုံးရေးများသည် ကျေးရွာ မိမိအဆောင်များအား ကျေးရွာအချက်အလက်များကို မေတ္တာရပ်ခံ၍ တောင်းခံရသည်။ ဤအချက်အလက်များကို စီမံကိန်း မိတ်ဆက်အစည်းအဝေးတိုင်ပင်ရမည်။ စီမံကိန်းမိတ်ဆက်အစည်းအဝေးတွင် လူထုစည်းရုံးရေးများသည် ဤအချက်အလက် များအား စစ်ဆေးပြီး မှန်ကန်အောင်ပြုလုပ်ရမည်။ ပြီးနောက်တွင် လူထုစည်းရုံးရေးများမှ သတင်းအချက်အလက်ထိခိုက်မှု၊ Tablets မှ တစ်ဖန် ဖြည့်သွင်းရမည်။

ကျေးရွာတွင်ချုပ်ရေးမှူး အမည် <u>ဦးအိန်ဦး</u>	ကျေးရွာအုပ်ချုပ်ရေးမှူး၏ ဝန်ထမ်းအမည် <u>အိန်ဦး</u>	လူထုစည်းရုံးရေးမှူး၏ အမည် <u>အိန်ဦး</u>
ပြည်နယ်တိုင်းဒေသကြီးအမျိုးမျိုး၊ ပြည်နယ်၊ မြို့နယ်၊ ရပ်ကွက်	ကျေးရွာအုပ်စု <u>ရှုစာပေ</u>	ကျေးရွာ <u>ဘဂဟာကျွန်း</u>

ကား လူဦးရေ

လူမျိုးစု	အိမ်ထောင်စုအရေအတွက်	ကိုးကွယ်သည့်ဘာသာ	အိမ်ထောင်စုအရေအတွက်
လူမျိုးစု (၁) <u>ဗမာ</u>	<u>၉၅</u>	ဘာသာ (၁) <u>ဗုဒ္ဓ</u>	<u>၉၅</u>
လူမျိုးစု (၂) -----		ဘာသာ (၂) -----	
လူမျိုးစု (၃) -----		ဘာသာ (၃) -----	
လူမျိုးစုရော -----		ဘာသာရော -----	
	အရေအတွက်		
မသန်စွမ်းသူများ	<u>၂</u>		<u>၂ (ဗ)</u>
သက်ကြီးရွယ်အိုများ (၆၅ နှစ်နှင့် အထက်)	<u>၂၀</u>	<u>၉ (ဗုဒ္ဓ)</u>	<u>၁၄ (ဗ)</u>
စစ်ဘေးရှောင်	<u>-</u>		<u>-</u>

	အမျိုးသား (အရေအတွက်)	အမျိုးသမီး (အရေအတွက်)
လူဦးရေ		
လူမျိုးစု (၁) <u>ဗမာ</u>	<u>၂၅၃</u>	<u>၂၆၂</u>
လူမျိုးစု (၂) -----		
လူမျိုးစု (၃) -----		
အိမ်ထောင်စုဦးစီး	<u>၈၀</u>	<u>၁၅</u>

(ခ) အခြေခံအဆောက်အအုံ အသုံးအဆောင်များ

စာသင်ကျောင်း	အမှတ် ခြံစိမ့်	ကျန်းမာရေး	အမှတ် ခြံစိမ့်	ဘာသာရေး အဆောက် အအုံများ	အမှတ် ခြံစိမ့်
အထက်တန်းကျောင်း	<input type="checkbox"/>	ဆေးရုံ	<input type="checkbox"/>	ဇေတီ	<input checked="" type="checkbox"/>
အလယ်တန်းကျောင်း	<input type="checkbox"/>	ကျန်းမာရေးဌာန	<input type="checkbox"/>	ဘုန်းကြီးကျောင်း	<input checked="" type="checkbox"/>
မူလတန်းကျောင်း	<input checked="" type="checkbox"/>	ကျန်းမာရေးဌာနခွဲ	<input type="checkbox"/>	ဟိန္ဒူဘုရားကျောင်း	<input type="checkbox"/>
ပျဉ်းကျောင်း	<input type="checkbox"/>	ဆေးပေးခန်း	<input type="checkbox"/>	ခရစ်ယာန်ကျောင်း	<input type="checkbox"/>
အခြား	<input type="checkbox"/>	အခြား	<input type="checkbox"/>	ဗလီ	<input type="checkbox"/>
				အခြား <u>ကျောင်း</u>	<input checked="" type="checkbox"/>
မှတ်ချက်		မှတ်ချက်		မှတ်ချက်	



(ဂ) ကျွမ်းကျင်သူများမှတ်တမ်း (ကျေးရွာတွင်နေထိုင်သော သို့မဟုတ် တခြားရွာမှလာရောက်သော ကျွမ်းကျင်သူများ)

(ခ) စာသင်ကျောင်း			(၂) ကျန်းမာရေး			(၃) လက်မှုပညာနှင့်		
	ရွာတွင်နေထိုင်သူ	အခြားရွာမှလာသူ		ရွာတွင်နေထိုင်သူ	အခြားရွာမှလာသူ		ရွာတွင်နေထိုင်သူ	အခြားရွာမှလာသူ
ပုလဲထန်းပြင်ဆရာ/မ	<input checked="" type="checkbox"/>	<input checked="" type="checkbox"/>	ဆရာဝန်	<input type="checkbox"/>	<input type="checkbox"/>	လက်သမား	<input checked="" type="checkbox"/>	<input type="checkbox"/>
အထက်ထန်းပြင်ဆရာ/မ	<input type="checkbox"/>	<input type="checkbox"/>	လက်ထောက်ကျွန်းမာရေးပုဂ္ဂိုလ်	<input type="checkbox"/>	<input type="checkbox"/>	ပန်းရံ	<input type="checkbox"/>	<input type="checkbox"/>
အလယ်ထန်းပြင်ဆရာ/မ	<input type="checkbox"/>	<input type="checkbox"/>	အမျိုးသမီးကျွန်းမာရေးဆရာမ	<input type="checkbox"/>	<input type="checkbox"/>	လျှပ်စစ်ကျွမ်းကျင်ပညာရှင်	<input type="checkbox"/>	<input type="checkbox"/>
မူကြိုဆရာ/မ	<input type="checkbox"/>	<input type="checkbox"/>	သားစားဆရာမ	<input type="checkbox"/>	<input type="checkbox"/>	ရေပိုက်သွယ်သူ	<input type="checkbox"/>	<input type="checkbox"/>
အခြား	<input type="checkbox"/>	<input type="checkbox"/>	ပြည်သူ့ကျန်းမာရေးလုပ်သား	<input type="checkbox"/>	<input type="checkbox"/>	စက်ပြင်ဆရာ	<input checked="" type="checkbox"/>	<input type="checkbox"/>
မှတ်ချက်			မှတ်ချက်			မှတ်ချက်		

(ဃ) ကျေးရွာသို့ ရောက်ရှိနိုင်သည့် လမ်းအခြေအနေ / ကျေးရွာတစ်ရွာသည် ၎င်း၏ ကျေးရွာအုပ်စုနှင့် ဆက်သွယ်ထားသော လမ်းအခြေအနေ (အောက်ပါတို့ကိုပိုင်ပါ)

ကျောက်ကြမ်းလမ်း: _____ ကတ္တရာလမ်း: _____ ကွန်ကရစ်လမ်း: _____ မော်တော်ဆိုင်ကယ်လမ်း:
 ကျောက်ခင်းလမ်း: _____ မြေသားလမ်း: လူသွားလမ်း: အခြား: _____

(င) ကျေးရွာဖွံ့ဖြိုးမှုပစ်ခံချက်

(၁) လူတုပတိုပြုစီမံကိန်းစတင်မှ စတင်ကျေးရွာတွင်ကျေးရွာဖွံ့ဖြိုးမှုပစ်ခံချက်ရှိခဲ့ပါသလား? ပိုင်ပါ
ရှိပါသည်/မရှိပါ/မသိပါ
 (၂) ရှိခဲ့ပါလျှင် ဤပစ်ခံချက်ကို မည်သည့် ခုနှစ်တွင်ပြင်ဆင်ခဲ့ပါသနည်း? နှစ် _____ /မသိပါ
 (၃) ဤပစ်ခံချက်ကို ဖြည့်နယ်မှုအတည်ပြုခဲ့ပါသလား? ပြုခဲ့ပါသည်/မပြုခဲ့ပါ/မသိပါ

(စ) ခရီးအကွာအဝေး

(၁) ဤကျေးရွာ၏ပတိုမှ ၎င်းကျေးရွာအုပ်စု၏ပတိုအထိ ခရီးပိုင်မည်မျှကွာဝေးသနည်း? မိုင် _____
 (၂) ဤကျေးရွာမှ ၎င်းကျေးရွာအုပ်စုပတိုအထိ သွားလာရာတွင်ကြာမြင့်သည့်အချိန်

ခြောက်သွေ့ရာသီတွင်ကြာချိန်: ၅ မိနစ် - ထော်လာရီ/မော်တော်ဆိုင်ကယ်/ခြေလျှင်/လား/မော်တော်ဘုတ်/
 အခြား: _____
 မိုးရာသီတွင်ကြာချိန်: ၁၀ မိနစ် - ထော်လာရီ/မော်တော်ဆိုင်ကယ်/ခြေလျှင်/လား/မော်တော်ဘုတ်/
 အခြား: _____

(ဆ) ပတ်ဝန်းကျင်ဆိုင်ရာ သဘာဝဘေးအန္တရာယ်

ဤကျေးရွာတွင် ရေကြီးခြင်းကို သဘာဝဘေးအန္တရာယ်ကျရောက်မှုခြင်း ရှိပါသလား? မရှိပါ
 ဤကျေးရွာတွင် မြေဆီလျှော်ခြင်းကို သဘာဝဘေးအန္တရာယ်ကျရောက်မှုခြင်း ရှိပါသလား? မရှိပါ
 ဤကျေးရွာတွင် မြေကျိပ်ခြင်းကို သဘာဝဘေးအန္တရာယ်ကျရောက်မှုခြင်း ရှိပါသလား? မရှိပါ
 ဤကျေးရွာတွင် မြေတုန်ခတ်ခြင်းကို သဘာဝဘေးအန္တရာယ်ကျရောက်မှုခြင်း ရှိပါသလား? မရှိပါ



(ခ) ကျေးရွာတွင် ခွဲစည်းထားသော အဖွဲ့အစည်းများ လူထုဝတ်ပြုနိုင်ရေးအတွက် ဤကျေးရွာတွင် ကျေးရွာခွဲ၊ ပြိုရေးအတွက် အစိုးရ (သို့) ရွာသားများကိုယ်တိုင် (သို့) စီမံကိန်းတစ်ခုခု ခွဲစည်းထားသည့် အဖွဲ့အစည်းများရှိပါသလား။

- (၁) -----
- (၂) -----

ကျေးရွာခေါင်းဆောင်

အမည် ဦးစိုးဦး

လက်မှတ် : နေ့စွဲ ၄.၂.၂၀၁၇

လူထုဝတ်ပြုရေးအဖွဲ့

လူထုဝတ်ပြုရေးအဖွဲ့

အမည် ခေါ်ဖေဖေ

လက်မှတ် : နေ့စွဲ ၄.၂.၂၀၁၇



ပုံစံ - ၈ - ၁ ကျေးရွာအခြေခံအချက်အလက်များ (Form PC 1)

လမ်းညွှန်ချက်၊ ကျေးရွာတစ်ရွာသို့ ပထမဆုံးမိတ်ဆက်ခရီး သွားရောက်သောအခါ လူထုစည်းရုံးရေးမှူးသည် ကျေးရွာခေါင်းဆောင်များအား ကျေးရွာအချက်အလက်များကို မေတ္တာရပ်ခံ၍ တောင်းခံရသည်။ ဤအချက်အလက်များကို စီမံကိန်းမိတ်ဆက်အစည်းဝေးမတိုင်မီတောင်းခံရမည်။ စီမံကိန်းမိတ်ဆက်အစည်းဝေးတွင် လူထုစည်းရုံးရေးမှူးသည် ဤအချက်အလက်များအား စစ်ဆေးပြီး မှန်ကန်အောင်ပြုလုပ်ရမည်။ ပြီးနောက်တွင် လူထုစည်းရုံးရေးမှူးမှ သတင်းအချက်အလက်ထံသို့ Tablets မှ တာဝန် ဖြည့်သွင်းရမည်။

ကျေးရွာခေါင်းဆောင် အမည်	ကျေးရွာခေါင်းဆောင်၏ ဖုန်းနံပါတ်	လူထုစည်းရုံးရေးမှူး၏ အမည်
ပြည်နယ်/တိုင်းဒေသကြီး	မြို့နယ်	ကျေးရွာအုပ်စု

လူမျိုးစု	အိမ်ထောင်စုအရေအတွက်	ကိုးကွယ်သည့်ဘာသာ	အိမ်ထောင်စုအရေအတွက်
လူမျိုးစု (၁) -----	၁၀၄	ဘာသာ (၁) -----	၁၀၄
လူမျိုးစု (၂) -----		ဘာသာ (၂) -----	
လူမျိုးစု (၃) -----		ဘာသာ (၃) -----	
လူမျိုးစုစော အခြား		ဘာသာစော အခြား	
မသန်စွမ်းသူများ	၂		၂ (၆)
သက်တမ်းရှည်အိုများ (၆၅ နှစ် နှင့် အထက်)	၈ - ၁၃		၁၅
စာပေးရောင်	-		-

လူဦးရေ	အမျိုးသား (အရေအတွက်)	အမျိုးသမီး (အရေအတွက်)
လူဦးရေ	၂၆၈	၂၇၄
လူမျိုးစု (၁) -----	၂၆၈	၂၇၄
လူမျိုးစု (၂) -----		
လူမျိုးစု (၃) -----		
အခြား		
အိမ်ထောင်စုဦးစီး	၁၀၄	၁၇၂

(ခ) အခြေခံအဆောက်အအုံ အသုံးအဆောင်များ

စာသင်ကျောင်း	အမှတ် ခြံပါ	ကျန်းမာရေး	အမှတ် ခြံပါ	ဘာသာရေး အဆောက် အအုံများ	အမှတ် ခြံပါ
အသက်တန်းကျောင်း	<input type="checkbox"/>	ဆေးရုံ	<input type="checkbox"/>	စေတီ	<input checked="" type="checkbox"/>
အလယ်တန်းကျောင်း	<input type="checkbox"/>	ကျန်းမာရေးဌာန	<input type="checkbox"/>	ဘုန်းကြီးကျောင်း	<input checked="" type="checkbox"/>
မှလတန်းကျောင်း	<input checked="" type="checkbox"/>	ကျန်းမာရေးဌာနခွဲ	<input type="checkbox"/>	ဟိန္ဒူဘုရားကျောင်း	<input type="checkbox"/>
မူကြိုကျောင်း	<input checked="" type="checkbox"/>	ဆေးပေးခန်း	<input type="checkbox"/>	ခရစ်ယာန်ကျောင်း	<input type="checkbox"/>
အခြား	<input type="checkbox"/>	အခြား	<input type="checkbox"/>	ဗလီ	<input type="checkbox"/>
				အခြား	<input checked="" type="checkbox"/>
မှတ်ချက်		မှတ်ချက်		မှတ်ချက်	



(၃) အထွေထွေအုပ်ချုပ်ရေး ဦးစီးဌာန (GAD) မှ မှတ်တမ်းတင်ထားခြင်း
 ဤကျေးရွာသည် အထွေထွေအုပ်ချုပ်ရေး ဦးစီးဌာန (GAD) မှ မှတ်တမ်းတင်ထားမှု ရှိပါသလား။
 မရှိပါ ရှိပါသည်

ကျေးရွာခေါင်းဆောင်

အမည် *ဒွိစာဒွိ*

လက်မှတ် *ဒွိစာဒွိ* နေ့စွဲ *၂၀. ၁၀. ၂၀၁၇*

လူထုစည်းရုံးရေးမှူး

အမည် *ခေတ်ဗျ*



၁၀။ ပုံစံ ၈-၂။ စီမံကိန်းစက်ဝန်းအချိန်ဇယား

ပုံစံ ၈-၂ - စီမံကိန်းစက်ဝန်းအချိန်ဇယား (PC 2)

လမ်းညွှန်အောက်ခံကုန်ထုတ်လုပ်ရေး/လက်ထောက်ကုန်ထုတ်လုပ်ရေး/စီမံကိန်းစက်ဝန်းအချိန်ဇယားနှင့် ကျေးရွာအုပ်စု အတွက်စီမံကိန်းပြင်ဆင်ရေး

စီမံကိန်းစက်ဝန်းအချိန်ဇယား အစဉ် ၂၀၂၁-၂၀၂၂ ခုနှစ်၊ ဇူလိုင်လ ၀၅ ရက်နေ့မှ စီမံကိန်းစက်ဝန်းအချိန်ဇယားနှင့် ကျေးရွာအုပ်စု အတွက်စီမံကိန်းပြင်ဆင်ရေး

နေ့စွဲ ၂၀၂၁.၀၅.၂၀၂၁ ခုနှစ်၊ မေလ ၀၅ ရက်နေ့

ပြည်နယ်/တိုင်း/ရင်းမြစ်/မြို့နယ် ဝန်ထမ်းအရေအတွက် ၂၀၂၁ ခုနှစ်၊ မေလ ၀၅ ရက်နေ့

စီမံကိန်းစက်ဝန်းအချိန်ဇယား

စီမံကိန်းစက်ဝန်းအချိန်ဇယား	နေ့စွဲ		အစည်းအဝေးစက်ဝန်းအချိန်ဇယား				-လူမှုဝန်ထမ်းအရေအတွက် လူမှုဝန်ထမ်း
	စတင်သည့်နေ့	ပြီးဆုံးသည့်နေ့	အချိန်သားအရေအတွက်	အချိန်သားအရေအတွက်	အချိန်သားအရေအတွက်	အချိန်သားအရေအတွက်	
၁. ကျေးရွာစီမံကိန်း စီမံကိန်းအစည်းအဝေး	၂၀၂၁.၀၅.၂၀၂၁	၂၀၂၁.၀၅.၂၀၂၁	၅၆	၅၇	၅၈	၅၉	၆၀
၂. ကျေးရွာစီမံကိန်း စီမံကိန်းအစည်းအဝေး	၂၀၂၁.၀၅.၂၀၂၁	၂၀၂၁.၀၅.၂၀၂၁	၅၆	၅၇	၅၈	၅၉	၆၀
၃. ကျေးရွာအုပ်စု လုပ်ငန်း ဆုံးဖြတ်ချက်ချသည့်အစည်းအဝေး							
၄. မြို့နယ်အစဉ်စီမံကိန်းရေးဆွဲရေးနှင့်အကောင်အထည်ဖော်ရေးစက်ဝန်း စီမံကိန်းသုံးသပ်မှုအစည်းအဝေး							
၅. မြို့နယ် စီမံကိန်းရေးဆွဲရေးနှင့် အကောင်အထည်ဖော်ရေးစက်ဝန်းဖော်ပြချက်အစည်းအဝေး							
၆. စီမံကိန်းလုပ်ငန်းစီမံချက်ရေးဆွဲခြင်းအစည်းအဝေး							
၆.၀၁။ စီမံကိန်းလုပ်ငန်း အကောင်အထည်ဖော်ရေးအစည်းအဝေး							
၆.၀၂။ ဝယ်ယူရေးအစည်းအဝေး							



စီမံကိန်းဆောင်ရွက်မှုအဆင့်များ	နေ့စွဲ		အစည်းအဝေးတွင်တက်ရောက်သူအရေအတွက်			
	စတင်သည်နေ့	ပြီးစုံသည်နေ့	အမျိုးသားအရေအတွက်	အမျိုးသမီးအရေအတွက်	အိမ်ထောင်စုအရေအတွက်	လူမျိုးစု တက်ရောက်သူ အရေအတွက် လူမျိုးစုမည်
၆. ဥပမာအားဖြင့် ကျေးရွာများ၊ လူဦးရေအရပ်အဝန်း ရှေးဆွဲခြင်း						
၆.၄၊ ပြင်/ထိန်းသိမ်းရေးအစဉ် ရှေးဆွဲခြင်း						
၇. စီမံကိန်းလုပ်ငန်းခွဲ တိုးတက်မှု စောင့်ကြည့်လေ့လာခြင်းအစေး	မလို	မလို	မလို	မလို	မလို	မလို
၇.၁၊ အစည်းအဝေး ပထမအကြိမ်						
၇.၂၊ အစည်းအဝေး ဒုတိယအကြိမ်						
၇.၃၊ အစည်းအဝေး တတိယအကြိမ်						
၈. စီမံကိန်းလုပ်ငန်းခွဲ အပြီးသတ်စစ်ဆေးခြင်းအစည်းအဝေး						
၉. လူထုထပ်စစ်ဆေးမှုအစည်းအဝေး						



ပုံစံ - ၀ - ၂ - စီမံကိန်းစက်ဝန်းအချိန်ဇယား (PC 2)

လမ်းညွှန်များ သက်ဆိုင်ရာလူထုစည်းရုံးရေး/လက်ထောက်နည်းပညာနည်းပညာအဖွဲ့အစည်း/စီမံကိန်းစက်ဝန်းအဆင့်တစ်စုစီပြီးစီးတိုင်း ကျေးရွာနှင့် ကျေးရွာအုပ်စုအတွက် ဤပုံစံကို ပြည့်စုံစွာ ဖြည့်သွင်းရမည်။

စည်းရုံးရေးမှူး/လက်ထောက်အဖွဲ့အစည်း အမည် အေပလီ

ဖေ့စ်စ် ၀.၂၀၂၀၁၇ စက်ဝန်းအားအမှတ်ခြစ်ပါ စက်ဝန်း(၁) စက်ဝန်း(၂) စက်ဝန်း(၃)

ပြည်နယ်/တိုင်း စစ်ကိုင်း မြို့နယ် ပရလသွာရွာ ကျေးရွာ သဂဿာ(၁၂)

စီမံကိန်းအသစ်ရွက်အဆင့်များ	ဖေ့စ်စ်			အစည်းအဝေးတွင်တက်ရောက်သူအရေအတွက်		
	စတင်သည့် ဇန့်.	ပြီးဆုံးသည့်ဇန့်.	အမျိုးသား အရေအတွက်	အမျိုးသမီး အရေအတွက်	အိမ်ထောင်စု အရေအတွက်	လူမျိုးစုတက်ရောက်သူ အရေအတွက် နှင့် လူမျိုးစုအမည်
၁။ ကျေးရွာစီမံကိန်း မိတ်တက်အစည်းအဝေး	၄.၂.၁၇	၄.၂.၁၇	၁၇	၂၆	၆၆	၆၆ ဗမာ
၂။ ကျေးရွာဖွံ့ဖြိုးရေး စီမံချက်ရေးဆွဲခြင်း အစည်းအဝေး	၅.၂.၁၇	၅.၂.၁၇	၁၇	၂၅	၆၂	၆၂ မြာ
၃။ ကျေးရွာအုပ်စု လုပ်ငန်းဆွဲခြက်ချက်ရသည့် အစည်းအဝေး	၅.၂.၁၇	၅.၂.၁၇	၁၆	၁၅	၅၈	၅၈ မြာ
၄။ မြို့နယ်အဆင့် စီမံကိန်းရေးဆွဲရေး နှင့် အကောင်အထည်ဖော်ရေးကော်မတီ၏ စီမံကိန်း သုံးသပ်မှု အစည်းအဝေး			၀	၀	၀	၀
၅။ မြို့နယ် စီမံကိန်းရေးဆွဲရေး နှင့် အကောင်အထည်ဖော်ရေး ကော်မတီ၏ဆုံးဖြတ်မှုကို ရွာသို့ အသိပေး အကြောင်းကြားသည့် အစည်းအဝေး			၀	၀	၀	၀
၆။ စီမံကိန်းလုပ်ငန်းခွဲစီမံချက်ရေးဆွဲခြင်း အစည်းအဝေး			၀	၀	၀	၀
၆.၁။ စီမံကိန်းလုပ်ငန်း အကောင်အထည်ဖော် ရေးဆွဲခြင်း			၀	၀	၀	၀



ပယ်ယူရေးအစီအစဉ် ရေးဆွဲခြင်း						
၆.၃။ သတ္တုစာရင်းကုန်ကျမှု လျာထားအစီအစဉ် ရေးဆွဲခြင်း						
၆.၄။ မြင်/ထိန်းအစီအစဉ် ရေးဆွဲခြင်း						
၇။ စီမံကိန်းလုပ်ငန်းခွဲ တိုးတက်မှု စောင့်ကြည့် အစည်းအဝေး						
၇.၁။ အစည်းအဝေး၊ ယထာအကြိမ်						
၇.၂။ အစည်းအဝေး၊ ဒုတိယအကြိမ်						
၇.၃။ အစည်းအဝေး၊ တတိယအကြိမ်						
၈။ စီမံကိန်းလုပ်ငန်းခွဲ အပြီးသတ်စစ်ဆေးခြင်း အစည်းအဝေး						
၉။ လူထုစစ်ဆေးမှုအစည်းအဝေး						



၀-၈-၂-စီမံကိန်းစက်ဝန်းအချိန်ဇယား (PC 2)

လမ်းညွှန်များ သက်ဆိုင်ရာလူထုစည်းရုံးရေး/လက်ထောက်နည်းပညာများမှ စီမံကိန်းစက်ဝန်းအဆင့်တစ်ခုစီပြီးတိုင်း ကျေးရွာနှင့် ကျေးရွာအုပ်စုအတွက် ဤစံကို ဖြည့်သွင်းရမည်။

စည်းရုံးရေးမှူး/လက်ထမ်း အမည် ရွှေမာဠိ

နေ့စွဲ ၂၀.၁၀.၂၀၁၇ စက်ဝန်းအားအမှတ်ဖြစ်ပါ စက်ဝန်း(၁) စက်ဝန်း(၂) စက်ဝန်း(၃)

ပြည်နယ်/တိုင်း ထွန်းကဲ မြို့နယ် ပင်လည်ကျွန်း ကျေးရွာအုပ်စု ဒဂုံကလေး ကျေးရွာ သာယာကျွန်း

စီမံကိန်းဆောင်ရွက်မှုအစဉ်များ	နေ့စွဲ		အစဉ်အစားတွင်တက်ရောက်သူအရေအတွက်			
	တောင်သည် နေ့.	ပြီးဆုံးသည့်နေ့.	အမျိုးသား အရေအတွက်	အမျိုးသမီး အရေအတွက်	အိမ်ထောင်စု အရေအတွက်	လူမျိုးစုကားရောက်သူ အရေအတွက် နှင့် လူမျိုးစုအစဉ်
၁။ ကျေးရွာစီမံကိန်း မိတ်ဆက်အစည်းအဝေး	၂၀.၁၀.၁၇	၂၀.၁၀.၁၇	၃၅	၂၆	၉၁	၁၈ ၆၁
၂။ ကျေးရွာဖွံ့ဖြိုးရေး စီမံချက်ရေးဆွဲခြင်း အစည်းအဝေး	၂၀.၁၀.၁၇	၂၀.၁၀.၁၇	၃၅	၂၆	၉၁	၁၈ ၆၁
၃။ ကျေးရွာအုပ်စု လုပ်ငန်းဆုံးဖြတ်ချက်ချသည့် အစည်းအဝေး	၂၄.၁၀.၁၇	၂၄.၁၀.၁၇	၂၄	၁၇	၄၁	၁၈ ၄၁
၄။ မြို့နယ်အဆင့် စီမံကိန်းရေးဆွဲရေး နှင့် အကောင်အထည်ဖော်ရေးကော်မတီ၏ စီမံကိန်း သုံးသပ်မှု အစည်းအဝေး	၁၇.၁၁.၁၇	၁၇.၁၁.၁၇	၂၅	၂၅	၅၅	၂၅
၅။ မြို့နယ် စီမံကိန်းရေးဆွဲရေး နှင့် အကောင်အထည်ဖော်ရေး ကော်မတီ၏ဆုံးဖြတ်ချက်ကို ရွာထု အသိပေး အကြောင်းကြားသည့် အစည်းအဝေး	၂၈.၁၂.၁၇	၂၈.၁၂.၁၇	၂၆	၂၇	၅၃	၁၈ ၅၃
၆။ စီမံကိန်းလုပ်ငန်းခွဲစီမံချက်ရေးဆွဲခြင်း အစည်းအဝေး						
၆.၁။ စီမံကိန်းလုပ်ငန်း အကောင်အထည်ဖော် ရေးအစီအစဉ် ရေးဆွဲခြင်း	၂၈.၁၂.၁၇	၂၈.၁၂.၁၇	၂၈	၂၇	၅၅	၁၈ ၅၅



၁၀၀၀၀၀၀၀၀

၆.၂။ ဝယ်ယူရေးအစီအစဉ် ရေးဆွဲခြင်း	၂၈.၁၂.၁၇	၂၈.၁၂.၁၇	၂၈	၂၇	၅၅	၅၅
၆.၃။ ဘဏ္ဍာရေးကုန်ကျမှု လျာထားအစီအစဉ် ရေးဆွဲခြင်း	၂၈.၁၂.၁၇	၂၈.၁၂.၁၇	၂၈	၂၇	၅၅	၅၅
၆.၄။ ပြင်/ထိန်းအစီအစဉ် ရေးဆွဲခြင်း	၂၈.၁၂.၁၇	၂၈.၁၂.၁၇	၂၈	၂၇	၅၅	၅၅
၇။ စီမံကိန်းလုပ်ငန်းခွဲ တိုးတက်မှု စောင့်ကြည့်အစဉ်အစား						
၇.၁။ အစည်းအဝေး ပထမအကြိမ်	၂၈.၂.၁၈	၂၈.၂.၁၈	၈	၈	၁၆	၁၆
၇.၂။ အစည်းအဝေး ဒုတိယအကြိမ်	၂၈.၄.၁၈	၂၈.၄.၁၈	၈	၈	၁၆	၁၆
၇.၃။ အစည်းအဝေး တတိယအကြိမ်	၂၈.၆.၁၈	၂၈.၆.၁၈	၈	၈	၁၆	၁၆
၈။ စီမံကိန်းလုပ်ငန်းခွဲ အပြီးသတ်စစ်ဆေးခြင်းအစဉ်အစား	၁.၇.၁၈	၁.၇.၁၈	၂၀	၂၀	၆၂	၆၂
၉။ လူထုစစ်ဆေးပွဲအစည်းအဝေး	၂.၇.၁၈	၂.၇.၁၈	၂၅	၂၅	၇၂	၇၂



၁၁။ ပုံစံ ၈-၃။ ကျေးရွာဖွံ့ဖြိုးရေးဦးစားပေးအစီအစဉ်

ပုံစံ - ၈-၄ - ကျေးရွာမျှော်မှန်းချက် (FORM PC 4)

လမ်းညွှန်။ ကျေးရွာမျှော်မှန်းချက် အစည်းအဝေးအပြီးတွင် ကျေးရွာ စီ/ထောက်သည် လူထုစည်းရုံးရေးမှူး၏ အကူအညီဖြင့် ဤပုံစံကို ဖြည့်သွင်းရမည်။ လူထုစည်းရုံးရေးမှူး၏ ရန်ပုံငွေသာမဟုတ်၊ အခြားရန်ပုံငွေများ အပါအဝင် အခက်အခဲအားလုံး၊ ဦးစားပေး အစီအစဉ်များ၊ လုပ်ငန်းစဉ်များပါ ရေးသွင်းပါ။

စည်းရုံးရေးမှူးအမည် ဦးထွန်းနိုင်

ရက်စွဲ။ ၄ . ၃ . ၂၀၁၅ ၁ နှစ် ၃ နှစ် ၅ နှစ် ၈ နှစ်

ပြည်နယ်/ တိုင်းဒေသကြီး ဦးနု ကျေးရွာအုပ်စု ကျေးရွာ သာယာကုန်း

ခရိုင် မြို့နယ် နယ်မြေအုပ်စု နန်းတင် သာယာကုန်း

(က) အခက်အခဲများ (အဓိက အခက်အခဲများအနက် အနည်းဆုံး ၅ ခု ရေးပါ)

အမျိုးသားများဘက်မှ တင်ပြသော အခက်အခဲများ	အမျိုးသမီးများဘက်မှ တင်ပြသော အခက်အခဲများ
၁ ၂၄ နာရီအိုးမင်းရေ	၁ စာနာညှိညှိ
၂ ကျေးမာန်ဆေးပေးခရီး	၂ မျှော်မှန်းချက်
၃ မျှော်မှန်းချက်	၃ စာနာညှိညှိ
၄ မျှော်မှန်းချက်	၄ ရေအိုးမင်းရေ၊ မင်းမြေ
၅ စာနာညှိညှိ	၅ နာရီမင်းရေ

(ခ) မျှော်မှန်းချက် နောက် ၅ နှစ်ကြာကာလတွင် ကျေးရွာဖွံ့ဖြိုးမှုအတွက် အဓိက ရည်မှန်းချက်များ (၅ ခု)

အမျိုးသားများဘက်မှ တင်ပြသော ရည်မှန်းချက်	အမျိုးသမီးများဘက်မှ တင်ပြသော ရည်မှန်းချက်
၁ ပညာရေး အထွက် ဖွံ့ဖြိုးရေး အဖွဲ့အစည်း	၁ ကျေးမာန်ဆေးပေးခရီး
၂ စာနာညှိညှိ ဖွံ့ဖြိုးရေး အဖွဲ့အစည်း	၂ ကျေးမာန်ဆေးပေးခရီး
၃ ကျေးမာန်ဆေးပေးခရီး	၃ ပညာရေး ဖွံ့ဖြိုးရေး အဖွဲ့အစည်း
၄ ၂၄ နာရီ အိုးမင်းရေ	၄ စာနာညှိညှိ
၅ ကျေးမာန်ဆေးပေးခရီး	၅ ကျေးမာန်ဆေးပေးခရီး

(ဂ) ကျေးရွာတွင် ၃ နှစ်အတွင်း ဆောင်ရွက်မည့် ဦးစားပေး လုပ်ငန်းများ (လူထုစည်းရုံးရေးမှူး၏ ရန်ပုံငွေသာမဟုတ်၊ အခြားရန်ပုံငွေများအတွက်ပါ ရေးသွင်းပြီး လူထုစည်းရုံးရေးမှူး၏ ရန်ပုံငွေဖြင့် ဆောင်ရွက်မည့် လုပ်ငန်းကို ခြစ်ပါ)

ကျေးရွာ ဦးစားပေး ဖွံ့ဖြိုးရေး လုပ်ငန်းများ	ကျား/ မ/ ကျား+မ တင်ပြချက်	လူထုစည်းရုံးရေးမှူး၏ ရန်ပုံငွေအမှန်ခြစ်ပါ	ခန့်မှန်း ကုန်ကျငွေ	ခန့်မှန်း အကျိုးပြုဦးရေ
၁ ပညာရေး အထွက် ဖွံ့ဖြိုးရေး အဖွဲ့အစည်း	ကျား+မ	✓	၈၀၀၀၀၀၀	၅၄၀
၂ ပညာရေး အထွက် ဖွံ့ဖြိုးရေး အဖွဲ့အစည်း	ကျား+မ		၁၀၀၀၀၀၀၀	"
၃ ပညာရေး အထွက် ဖွံ့ဖြိုးရေး အဖွဲ့အစည်း	ကျား		၄,၀၀၀,၀၀၀	"
၄				
၅				
၆				

ကျေးရွာစီမံကိန်း အထောက်အကူပြု ကော်မတီ ဥက္ကဋ္ဌ အတည်ပြုချက်

လက်မှတ်

ရက်စွဲ ၄ . ၃ . ၂၀၁၅



ပုံစံ - ၀-၄ - ကျေးရွာမျှော်မှန်းချက် (FORM PC 4)

လမ်းညွှန်။ ကျေးရွာမျှော်မှန်းချက် အစည်းအဝေးအပြီးတွင် ကျေးရွာ စီ/ထောက်သည် လူထုစည်းရုံးရေးမှူး၏ အကူအညီဖြင့် ဤပုံစံကို ဖြည့်သွင်းရမည်။ လူထုစဟိုပြုစီမံကိန်း ရန်ပုံငွေသာမဟုတ်၊ အခြားရန်ပုံငွေများ အပါအဝင် အခက်အခဲအားလုံး၊ ဦးစားပေး အစီအစဉ်များ၊ လုပ်ငန်းစဉ်များပါ ရေးသွင်းပါ။

စည်းရုံးရေးမှူးအမည် ဦးသက်မြင့်ဦး

ရက်စွဲ။ ၄.၂.၂၀၁၅ ၁ နှစ် ၃ နှစ် ၀၅ နှစ် ၀၈ နှစ်

ပြည်နယ်/ တိုင်းဒေသကြီး မြို့နယ် ကျေးရွာအုပ်စု ကျေးရွာ

ခမ့်ချင်း ဖင်လည်ဘူး နန်းသင်္ဃာ သာယာကျွန်း

(က) အခက်အခဲများ (အဓိက အခက်အခဲများအနက် အနည်းဆုံး ၅ ခု ရေးပါ)

အမျိုးသားများဘက်မှ တင်ပြသော အခက်အခဲများ	အမျိုးသမီးများဘက်မှ တင်ပြသော အခက်အခဲများ
၁ ကော့ကုန်းကွင်း ညွှန်ဆင်ရေး	၁ ဆေးပေးခန်း
၂ နာရေးအတွက် ကားတစ်စီး	၂ ကျေးရွာလက်မီ ဝါးရေ
၃ စက်ရေတွင်း ရေပေးဝေရေး	၃ ကော့ကုန်းကွင်း ပြုပြင်
၄ စာသင်ကျောင်း ပြုပြင်	၄ ကျွဲကျွန်ကျောင်း / ကျောင်း ခန်းမ
၅ ရွာတွင်း ဝါးရေ ပြုပြင်	၅ စက်ရေတွင်း ရေပေးဝေရေး

(ခ) မျှော်မှန်းချက် နောက် ၅ နှစ်ကြာကာလတွင် ကျေးရွာဖွံ့ဖြိုးမှုအတွက် အဓိက ရည်မှန်းချက်များ (၅ ခု)

အမျိုးသားများဘက်မှ တင်ပြသော ရည်မှန်းချက်	အမျိုးသမီးများဘက်မှ တင်ပြသော ရည်မှန်းချက်
၁ ကျန်းမာရေး အတွက် စာရေး ကာရံ ဖွဲ့စည်း စောင့်ရှောက်ခြင်း	၁ စာရေးကုန် ရေ အခက်အခဲ ဖြေရှင်း စောင့်ရှောက်ခြင်း
၂ စားနပ်ရိက္ခာ အတွက် ဖွဲ့စည်း စောင့်ရှောက်ခြင်း	၂
၃	၃
၄	၄
၅	၅

(ဂ) ကျေးရွာတွင် ၃ နှစ်အတွင်း ဆောင်ရွက်မည့် ဦးစားပေး လုပ်ငန်းများ (လူထုစဟိုပြုစီမံကိန်း ရန်ပုံငွေသာမဟုတ်၊ အခြားရန်ပုံငွေများအတွက်ပါ ရေးသွင်းပြီး လူထုစဟိုပြုစီမံကိန်း ရန်ပုံငွေဖြင့် ဆောင်ရွက်မည့် လုပ်ငန်းကို ခြစ်ပါ)

ကျေးရွာ ဦးစားပေး ဖွံ့ဖြိုးရေး လုပ်ငန်းများ	ကျား/ မ/ ကျား+မ တင်ပြချက်	လူထုစဟိုပြု စီမံကိန်းမှ ဆောင်ရွက်ရန် အမှန်ဖြစ်ပါ	ခန့်မှန်း ကုန်ကျငွေ	ခန့်မှန်း အကျိုးပြုဦးရေ
၁				
၂				
၃				
၄				
၅				
၆				

ကျေးရွာစီမံကိန်း အထောက်အကူပြု ကော်မတီ ဥက္ကဋ္ဌ အတည်ပြုချက်

လက်မှတ် ရက်စွဲ ၄.၂.၂၀၁၅



စဉ်	ကျေးရွာ ဦးစားပေး ဖွံ့ဖြိုးရေး လုပ်ငန်းများ	ကျား/ မ/ ကျား+မ တင်ပြချက်	လူထုထံပြု ပီပီကိန်းမှ ဆောင်ရွက်ရန် အမှန်ဖြစ်ပါ	ခန့်မှန်း ကုန်ကျငွေ	ခန့်မှန်း အကျိုးပြုဦးရေ
၁	ချောင်းကျွန်း - သာယာကုန်း ကမ်းခြေဖြူ	ကျား+မ		၁၅,၀၀၀,၀၀၀	၅၄၀
၂	ဘောလုံးကွင်းဖြူ	ကျား+မ		၂၀၀၀၀၀၀	"
၃	နာရေးဆေးရုံ	ကျား+မ		၁၅,၀၀၀,၀၀၀	"
၄	အကြွေခွန်စိုက် စာသင်	ကျား+မ		၅,၅၀၀,၀၀၀	"
၅	ဖွံ့ဖြိုးရေး	"		၆၀၀၀၀၀၀	"
၆	ဖွံ့ဖြိုးရေး	"		၁၀၀၀၀၀၀၀	"
၇	ကျေးလက်စောင့်ရှောက်ရေး	"		၈၀၀၀၀၀၀	"
၈	၂၄ နာရီ မီး	ကျား+မ		၅၀၀၀၀၀၀၀	"
၉	စာသင် ကျောင်း ခန်းမ	မ		၁၀၀၀၀၀၀၀	"
၁၀					
၁၁					
၁၂					
၁၃					
၁၄					
၁၅					
၁၆					
၁၇					
၁၈					
၁၉					
၂၀					

ကျေးရွာပီပီကိန်း အထောက်အကူပြု ကော်မတီ ဥက္ကဋ္ဌ အတည်ပြုချက်

လက်မှတ် 

ရက်စွဲ ၂၄.၇.၂၀၁၅



ပုံစံ ၈-၃ ကျေးရွာခွဲဖြိုးရေး ဦးစားပေးအစီအစဉ် (Form PC 3)

လယ်ယာနှင့်ရွက်၊ အဆင့် (၃) ကျေးရွာမျှော်မှန်းချက်အစည်းအဝေး ပြီးဆုံးသောအခါ ကျေးရွာစီမံကိန်း အထောက်အကူပြုကော်မတီသည် လူထုစည်းရုံးရေးမှူးအကူအညီဖြင့် ဤပုံစံကိုပြည့်စုံအောင် ဖြည့်သွင်းရမည်။ အားလုံးသော အခက်အခဲအတားအဆီးများ၊ ဖွံ့ဖြိုးမှုဦးစားပေးအစီအစဉ်များ၊ လူထုဝတ်ပြုစီမံကိန်း၏ ရန်ပုံငွေအရင်းအမြစ်နှင့် မသက်ဆိုင်သည့် လုပ်ငန်းများအားလုံးကိုဖော်ပြရမည်။

လူထုစည်းရုံးရေးမှူး/ဝန်ထမ်း အမည် ဦးသက်ရှိခင်

ဧကစွဲ ၁၀.၁ ၂၀၁၆ ဝက်ဂန်းအား အမှတ်ခြစ်ပါ (✓) ဝက်ဂန်း(၁)နှင့်ဝက်ဂန်း (၂) ဝက်ဂန်း (၃) ဝက်ဂန်း (၄)

ပြည်နယ်/တိုင်း စစ်ကိုင်း ဦးနယ် ပင်လည်ဘူး ကျေးရွာအုပ်စု နန်းတပ် ကျေးရွာ သာယာကုန်း

က. အခက်အခဲအတားအဆီးများအားဆွေးနွေးခြင်း - ယခုလက်ရှိအခြေအနေတွင်ဤကျေးရွာခွဲဖြိုးတိုးတက်ရေးအတွက် အဓိကအခက်အခဲအတားအဆီးများသည် မည်သည်များဖြစ်ပါသနည်း(အမျိုးသား/သမီး အနည်းဆုံးအခက်အခဲ ၅ ခုစီဖော်ပြပါ)

အမျိုးသား အဖွဲ့မှတင်ပြသောအခက်အခဲအတားအဆီးများ	အမျိုးသမီး အဖွဲ့မှတင်ပြသောအခက်အခဲအတားအဆီးများ
၁ စာကြည့်တိုက်	၁ မုဇွန်ကျောင်း
၂ ကျေးရွာခန်းမ	၂ စာကြည့်တိုက်
၃ မုဇွန်ကျောင်း	၃ ကျေးရွာခန်းမ
၄ ဆက်ရေတွင်း/ရေကန်	၄ ဆက်ရေတွင်း
၅ လမ်းတံတား (ရွာထွင်း)	၅ ရွာထွင်းလမ်း
	၆ မုဇွန်ကျောင်း

ခ. မျှော်မှန်းခြင်း- ဤကျေးရွာခွဲဖြိုးတိုးတက်ရေးအတွက်နောင်လာမည့် (၅) နှစ်အားစည်ရွယ်၍ ဆောင်ရွက်ရန်အတွက် မည်သည့်အရာများသည်အဓိကမျှော်မှန်းချက်ဖြစ်သနည်း။

အမျိုးသားအဖွဲ့မှတင်ပြသောမျှော်မှန်းချက်များ	အမျိုးသမီးအဖွဲ့မှတင်ပြသောမျှော်မှန်းချက်များ
၁ စာကြည့်တိုက်ဆောက်လုပ်ဖို့	၁ မုဇွန်ကျောင်း ဆောက်လုပ်ဖို့
၂ ရွာခန်းမဆောက်လုပ်ဖို့	၂ စာကြည့်တိုက် ဆောက်လုပ်ဖို့
၃ မုဇွန်ကျောင်းရရှိဖို့	၃ ရွာခန်းမဆောက်လုပ်ဖို့
၄ ဆက်ရေတွင်း/ရေကန် ရရှိဖို့	၄ ရွာထွင်းလမ်း ဖြေဖို့
၅ ရွာထွင်းလမ်း ဖြေဖို့	၅ ဆက်ရေတွင်း တူးဖို့
	၆ မုဇွန်ကျောင်းရရှိဖို့



ဂ. ကျေးရွာရွာ၏ လာမည့် (၃) နှစ်အတွက် ဦးစားပေး ဖွံ့ဖြိုးတိုးတက်မှု လုပ်ငန်း အစီအစဉ်များအားဖော်ပြပါ။
 (လူထုပံ့ပိုးမှုစီမံကိန်း ရန်ပုံငွေအတွက် အဆိုပြုသော အစီအစဉ်များကို ဦးစားပေး အဆင့်အလိုက်ဖော်ပြပြီး ကျန် လူထုပံ့ပိုးမှု စီမံကိန်း ရန်ပုံငွေအရင်းအမြစ်နှင့် ယတ်သက်သည့် အစီအစဉ်များလည်းဖော်ပြရန်ဖြစ်သည်)

ကျေးရွာအတွက် ဦးစားပေးဖွံ့ဖြိုးတိုးတက်မှု လုပ်ငန်းစဉ်များ	အဆိုပြုသူ (အမျိုးသားများ/ အမျိုးသမီးများ/ အမျိုးသား+အမျိုးသမီး)	လူထုပံ့ပိုးမှုစီမံကိန်းအတွက် အဆိုပြုသည် (ဦးစားပေးအဆင့် အလိုက်ဖော်ပြပါ)	ခန့်မှန်း ကုန်ကျ စရိတ်	အကျိုးခံစား ခွင့်ရှိသူ နန်းခြေ အရေ အတွက်
၁ ရွာတွင်း ကမ်း	ဈား + ဗ	၅	သိန်း - ၂၀၀	
၂ စာကြည့်တိုက်	"	၂	၈၅ - သိန်း	
၃ ဆက်ရေတွင်း၊ ရေကန်	*	၄	သိန်း - ၁၅၀	
၄ မူကြိုကျောင်း	"	၁	သိန်း - ၁၂၀	
၅ ဈေးရွာခန်း ၁	"	၃	သိန်း - ၁၇၀	
၆				

ဥက္ကဋ္ဌ၊ ကျေးရွာစီမံကိန်းအထောက်အကူပြုကော်မတီမှ အတည်ပြုသည်။

အမည်: ဦးစိုးမြင့်အေး လက်မှတ်: [Signature] ဇူနီယာ ၁၀. ၁. ၂၀၁၆



ပုံစံ ၈-၃ ကျေးရွာခွဲ ငြိမ်းရေး ဦးစားပေးအစဉ် (Form PC 3)

လမ်းညွှန်ချက်/ အဆင့် (၃) ကျေးရွာမျှော်မှန်းချက်အစဉ်အဝေး ပြီးဆုံးသောအခါ ကျေးရွာစီမံကိန်း အထောက်အကူပြုကော်မတီသည် လူထုစည်းရုံးရေးမှူးအကူအညီဖြင့် ဤပုံစံကိုပြည့်စုံအောင် ဖြည့်သွင်းရမည်။ အားလုံးသော အခက်အခဲအတားအဆီးများ၊ ဖွံ့ဖြိုးမှုဦးစားပေးအစဉ်များ၊ လူထုတော်ပြုစီမံကိန်း၏ ရန်ပုံငွေအရင်းအမြစ်နှင့် မသက်ဆိုင်သည့် လုပ်ငန်းများအားလုံးကိုဖော်ပြရမည်။

လူထုစည်းရုံးရေးမှူး/ဝန်ထမ်း အမည် ဦးဘက်လှိုင်

နေ့စွဲ 10.4.2016 စက်ဝန်းအား အမှတ်ခြစ်ပါ (✓) စက်ဝန်း(၁)၊ စက်ဝန်း (၂) စက်ဝန်း (၃) စက်ဝန်း (၄)

ပြည်နယ်/တိုင်း	မြို့နယ်	ကျေးရွာအုပ်စု	ကျေးရွာ
စစ်ကိုင်း	ပင်လယ်ဘူး	နန်းတော်	သာသာကုန်း

က. အခက်အခဲအတားအဆီးများအားရွေးနှေးခြင်း - ယခုလက်ရှိအခြေအနေတွင်ဤကျေးရွာခွဲ ငြိမ်းတိုးတက်ရေးအတွက် အဓိကအခက်အခဲအတားအဆီးများသည် မည်သည်များဖြစ်ပါသနည်း(အမျိုးသား/သမီး အနည်းဆုံးအခက်အခဲ ၅ ခုစီဖော်ပြပါ)

အမျိုးသား အဖွဲ့မှတင်ပြသောအခက်အခဲအတားအဆီးများ	အမျိုးသမီး အဖွဲ့မှတင်ပြသောအခက်အခဲအတားအဆီးများ
၁ ခိုက်ဗျိုးရေးနည်းပညာ	၁ လွန်၍အာသာပေးရန်
၂ ခွေးဖျားရောဂါနည်းပညာ	၂ စက်ချွတ်သင်တန်း
၃ အသေးစား ခွေး ဓနုပျက်စီးခြင်း	၃ အလှူငွေအားတောင်း
၄ ကားဝင်အေးအေးအေး	၄ ခိုက်ဗျိုးရေးနည်းပညာ
၅ လွန်၍အာသာပေးရန်	၅ အသေးစား ခွေး ဓနု

ခ. မျှော်မှန်းခြင်း- ဤကျေးရွာခွဲ ငြိမ်းတိုးတက်ရေးအတွက်နောင်လာမည့် (၅) နှစ်အားရည်ရွယ်၍ ဆောင်ရွက်ရန်အတွက် မည်သည့်အရာများသည်အဓိကမျှော်မှန်းချက်ဖြစ်သနည်း။

အမျိုးသားအဖွဲ့မှတင်ပြသောမျှော်မှန်းချက်များ	အမျိုးသမီးအဖွဲ့မှတင်ပြသောမျှော်မှန်းချက်များ
၁ ခိုက်ဗျိုးရေးနည်းပညာတတ်မြောက်ရေး	၁ လွန်၍အာသာပေးရန်
၂ ခွေးဖျားရောဂါနည်းပညာ တတ်မြောက်ရေး	၂ စက်ချွတ် တတ်မြောက်ရေး
၃ အသေးစား ခွေး ဓနု ရရှိရေး	၃ အလှူငွေအားတောင်း
၄ ကား ဖြင့် တက်ရေး	၄ ခိုက်ဗျိုးရေးနည်းပညာ တတ်မြောက်ရေး
၅ လွန်၍အာသာပေးရန်	၅ ခွေး ဓနု ရရှိရေး



ဂ. ဤကျေးရွာ၏ လာမည့် (၃) နှစ်အတွက် ဦးစားပေး ဖွံ့ဖြိုးတိုးတက်မှု လုပ်ငန်း အစီအစဉ်များအားဖော်ပြပါ။
 (လူထုဗဟိုပြုစီမံကိန်း ရန်ပုံငွေအတွက် အဆိုပြုသော အစီအစဉ်များကိုဦးစားပေး အဆင့်အလိုက်ဖော်ပြပြီး ကျန် လူထုဗဟိုပြု စီမံကိန်း ရန်ပုံငွေအရင်းအမြစ်နှင့် မပတ်သက်သည့်အစီအစဉ်များလည်းဖော်ပြရန်ဖြစ်သည်)

ကျေးရွာအတွက်ဦးစားပေးဖွံ့ဖြိုးတိုးတက်မှု လုပ်ငန်းစဉ်များ	အဆိုပြုသူ (အမျိုးသားများ/ အမျိုးသမီးများ/ အမျိုးသား+အမျိုးသမီး)	လူထုဗဟိုပြုစီမံကိန်းအတွက် အဆိုပြုသည် (ဦးစားပေးအဆင့် အလိုက်ဖော်ပြပါ)	ခန့်မှန်း ကုန်ကျ စရိတ်	အကျိုးခံစား ခွင့်ရှိသူခန့်မှန်းခြေ အရေအတွက်
၁ အလှူငွေသင်တန်း	၈	၅		
၂ စက်မှု၊ တက်၊ ပန်းချီ၊ သင်တန်း	၈	၂		
၃ အသေစားဈေးခြေ	ကျား + ၈	၁		
၄ ဈေးအရောင်း နည်းပညာ	ကျား	၄		
၅ ခိုက်ပျိုး ချေးပညာပညာ	ကျား	၃		
၆				

ဥက္ကဋ္ဌ၊ ကျေးရွာစီမံကိန်းအထောက်အကူပြုကော်မီတီမှအတည်ပြုသည်။

အမည် ဦးစွန်းမြင့်လေး လက်မှတ်  ခန့်မှန်း



ပုံစံ - ၈ - ၃ ကျေးရွာဖွံ့ဖြိုးရေး ဦးစားပေးအစီအစဉ် (Form PC 3)

လမ်းညွှန်ရွာကံ အဆင့်(၃) ကျေးရွာဖွံ့ဖြိုးရေးအစီအစဉ်အဝေး ပြီးဆုံးသောအခါ ကျေးရွာစီမံကိန်း အထောက်အကူပြု ကော်မတီသည် လူထုစည်းရုံးရေးမှူးအကူအညီဖြင့် ဤပုံစံကိုပြည့်စုံအောင် ဖြည့်သွင်းရမည်။

လူထုစည်းရုံးရေးမှူး/ဝန်ထမ်း အမည် အောင်ကျော်
 နေ့စဉ် ၉ - ၂ - ၂၀၁၇ စက်ဝန်းအား အမှတ်ခြစ်ပါ (✓) □ စက်ဝန်း(၁)
 □ စက်ဝန်း(၂) □ စက်ဝန်း(၃) □ စက်ဝန်း(၄)

ပြည်နယ်/တိုင်း စစ်ကိုင်း ဗြိတိသိန်ပြည်နယ် ကျေးရွာအုပ်စု အိမ်ကပ် ကျေးရွာ သာယာကျွန်း
 တား အခက်အခဲအတားအဆီးများအရေးအခန်းခြင်း - ယခုလက်ရှိအခြေအနေတွင် ဤကျေးရွာဖွံ့ဖြိုးတိုးတက်ရေးအတွက် အဓိက အခက်အခဲအတားအဆီးများသည် မည်သည်များဖြစ်ပါသနည်း။ (အမျိုးသား/သမီး အနည်းဆုံးအခက်အခဲ ၅ ခုစီဖော်ပြပါ)

အမျိုးသား အဖွဲ့မှ တင်ပြသောအခက်အခဲအတားအဆီးများ	အမျိုးသမီး အဖွဲ့မှ တင်ပြသောအခက်အခဲအတားအဆီးများ
၁ ကျေးရွာချွန်ချွန်အောင် မညီ ခြင်း	၁ ကျေးရွာချွန်ချွန်အောင် မညီ ခြင်း
၂ ကလေးများ ကျန်းမာရေးမကောင်းမှု မရှိခြင်း	၂ ကလေးများ ကျန်းမာရေးမကောင်းမှု မရှိခြင်း
၃ ကလေးများ မပညာရေးရရှိပါခြင်း	၃ ကလေးများ မပညာရေးရရှိပါခြင်း
၄ ကလေးကျန်းမာရေးကောင်းစွာ မရှိခြင်း	၄ ကလေးကျန်းမာရေးကောင်းစွာ မရှိခြင်း
၅ ကလေးများ ကျန်းမာရေးမကောင်းမှု မရှိခြင်း	၅ ကလေးများ ကျန်းမာရေးမကောင်းမှု မရှိခြင်း
၆ ကလေးများ ပညာရေးမကောင်းခြင်း	၆ ကလေးများ ပညာရေးမကောင်းခြင်း
၇ ကလေးများ မပညာရေးမကောင်းခြင်း	၇ ကလေးများ မပညာရေးမကောင်းခြင်း
၈ ကလေးများ ကျန်းမာရေးမကောင်းမှု မရှိခြင်း	၈ ကလေးများ ကျန်းမာရေးမကောင်းမှု မရှိခြင်း
၉ ကလေးများ ပညာရေးမကောင်းခြင်း	၉ ကလေးများ ပညာရေးမကောင်းခြင်း
၁၀ ကလေးများ ကျန်းမာရေးမကောင်းမှု မရှိခြင်း	၁၀ ကလေးများ ကျန်းမာရေးမကောင်းမှု မရှိခြင်း

၁။ မျှော်မှန်းခြင်း - နောင်လာမည့် (၅) နှစ် အတွင်း ကျေးရွာဖွံ့ဖြိုးရေး မျှော်မှန်းလျာထားချက်များအား တင်ပြပါ။

အမျိုးသားအဖွဲ့မှ တင်ပြသောမျှော်မှန်းချက်များ	အမျိုးသမီးအဖွဲ့မှ တင်ပြသောမျှော်မှန်းချက်များ
၁ ကျေးရွာချွန်ချွန်အောင် ဆောင်ရွက်မည်	၁ ကျေးရွာချွန်ချွန်အောင် ဆောင်ရွက်မည်
၂ ကလေးများ ကျန်းမာရေးကောင်းစွာ ဆောင်ရွက်မည်	၂ ကလေးများ ကျန်းမာရေးကောင်းစွာ ဆောင်ရွက်မည်
၃ ကလေးများ ပညာရေးရရှိစေမည်	၃ ကလေးများ ပညာရေးရရှိစေမည်
၄ ကလေးကျန်းမာရေးကောင်းစွာ ဆောင်ရွက်မည်	၄ ကလေးကျန်းမာရေးကောင်းစွာ ဆောင်ရွက်မည်
၅ ကလေးများ ကျန်းမာရေးမကောင်းမှု မရှိစေမည်	၅ ကလေးများ ကျန်းမာရေးမကောင်းမှု မရှိစေမည်
၆ ကလေးများ ပညာရေးကောင်းစွာ ဆောင်ရွက်မည်	၆ ကလေးများ ပညာရေးကောင်းစွာ ဆောင်ရွက်မည်
၇ ကလေးများ မပညာရေးမကောင်းခြင်း ဆောင်ရွက်မည်	၇ ကလေးများ မပညာရေးမကောင်းခြင်း ဆောင်ရွက်မည်
၈ ကလေးများ ကျန်းမာရေးမကောင်းမှု မရှိစေမည်	၈ ကလေးများ ကျန်းမာရေးမကောင်းမှု မရှိစေမည်
၉ ကလေးများ ပညာရေးမကောင်းခြင်း ဆောင်ရွက်မည်	၉ ကလေးများ ပညာရေးမကောင်းခြင်း ဆောင်ရွက်မည်
၁၀ ကလေးများ ကျန်းမာရေးမကောင်းမှု မရှိစေမည်	၁၀ ကလေးများ ကျန်းမာရေးမကောင်းမှု မရှိစေမည်



၈။ လူထုဝိမံကိန်း၏ လာမည့် (၃) နှစ်အတွက် အကျုံးဝင်သော ဦးစားပေး ဖွံ့ဖြိုးတိုးတက်မှု လုပ်ငန်း အစီအစဉ်များအားဖော်ပြပါ။

အဆင့်	ကျေးရွာအတွက် ဦးစားပေး ဖွံ့ဖြိုးတိုးတက်မှု လုပ်ငန်းစဉ်များ	အဆိုပြုသူ (အမျိုးသားများ/ အမျိုးသမီးများ/အမျိုးသား+ အမျိုးသမီး)	ခန့်မှန်းကုန်ကျ စရိတ်	အကျိုးခံစားခွင့်ရှိသူ ခန့်မှန်းခြေ အရေအတွက်
၀	စာသင်ကျောင်း ချိတ်ဆက်ရေး	၈+၂	၂၅၀၀၀၀၀	၅၀၅
၂	မူကြိုကျောင်း	၈+၂	၂၀၀၀၀၀၀	၅၀၅
၃	စာသင်ကျောင်း အစားအစာ	၈+၂	၅၀၀၀၀၀၀	၅၀၅
၄	ကျေးရွာ အစားအစာ	၈+၂	၂၀,၀၀၀,၀၀၀	၅၀၅
၅	ရေပေးစနစ်	၈+၂	၅၅၀၀၀၀၀	၅၀၅

၉။ လူထုဝိမံကိန်း၏ လာမည့် (၃) နှစ်အတွက်အကျုံးဝင်သော ဦးစားပေး ဖွံ့ဖြိုးတိုးတက်မှု လုပ်ငန်း အစီအစဉ်များအားဖော်ပြပါ။

အဆင့်	ကျေးရွာအတွက် ဦးစားပေး ဖွံ့ဖြိုးတိုးတက်မှု လုပ်ငန်းစဉ်များ	အဆိုပြုသူ (အမျိုးသားများ/ အမျိုးသမီးများ/အမျိုးသား+ အမျိုးသမီး)	အခန်းကဏ္ဍ
၀	ကျေးရွာ အစားအစာ	၂	
၂	ကျေးရွာ အစားအစာ	၂	
၃	ကျေးရွာ အစားအစာ	၈+၂	
၄	ကျေးရွာ အစားအစာ	၈	
၅	ကျေးရွာ အစားအစာ	၈	

ဥက္ကဋ္ဌ၊ ကျေးရွာဝိမံကိန်းအထောက်အကူပြုကော်မတီမှ အတည်ပြုသည်။

အမည် ဦးဝင်းကျော် လက်မှတ် [Signature] နေ့စွဲ ၅-၂-၂၀၁၇



ပုံစံ - ၈ - ၃ ကျေးရွာဖွံ့ဖြိုးရေး ဦးစားပေးအစီအစဉ် (Form PC 3)

လမ်းညွှန်ချက်၊ အဆင့်(၃) ကျေးရွာမှော်မှန်းချက်အစည်းအဝေး ပြီးဆုံးသောအခါ ကျေးရွာစီမံကိန်း အထောက်အကူပြု ကော်မတီသည် လူထုစည်းရုံးရေးမှူးအကူအညီဖြင့် ဤပုံစံကိုပြည့်စုံအောင် ဖြည့်သွင်းရမည်။

လူထုစည်းရုံးရေးမှူး/ဝန်ထမ်း အမည် **ဒေါ်စုမျှ**

နေ့စွဲ စက်ဝန်းအား အမှတ်ခြစ်ပါ (✓) စက်ဝန်း(၁) စက်ဝန်း(၂) စက်ဝန်း(၃) စက်ဝန်း(၄)

ပြည်နယ်/တိုင်း	မြို့နယ်	ကျေးရွာအုပ်စု	ကျေးရွာ
စစ်ကိုင်း	ပင်လယ်ဘူး	နဂါးတပ်	သာယာကျွန်း

က။ အခက်အခဲအတားအဆီးများအားဆွေးနွေးခြင်း - ယခုလက်ရှိအခြေအနေတွင် ဤကျေးရွာဖွံ့ဖြိုးတိုးတက်ရေးအတွက် အဓိက အခက်အခဲအတားအဆီးများသည် မည်သည်များဖြစ်ပါသနည်း။ (အမျိုးသား/သမီး အနည်းဆုံးအခက်အခဲ ၅ ခုစီဖော်ပြပါ)

အမျိုးသား အဖွဲ့မှ တင်ပြသောအခက်အခဲအတားအဆီးများ		အမျိုးသမီး အဖွဲ့မှတင်ပြသောအခက်အခဲအတားအဆီးများ	
၁	ကလေးများ ပညာရေးကြားခွာကျန်ခဲ့ခြင်း	၁	စားနပ်ရိက္ခာမလုံခြုံစေရန် ဝတ်စုံကုန်များလုံခြုံခြင်း
၂	စားနပ်ရိက္ခာမလုံခြုံစေရန် ဝတ်စုံကုန်များလုံခြုံခြင်း	၂	ကလေးများ ပညာရေးကြားခွာကျန်ခဲ့ခြင်း
၃	မိကျားကလေးတို့ကိုကျွေးမွေးစေရန်အတွက်	၃	မိကျားကလေးတို့ကိုကျွေးမွေးစေရန်အတွက်
၄	ထိခတ်ကုန်များလုံခြုံစေရန်	၄	ထိခတ်ကုန်များလုံခြုံစေရန်
၅	သောက်သုံးရန် မလုံခြုံစေရန်	၅	သောက်သုံးရန် မလုံခြုံစေရန်
၆	ကားပိုက်စနစ်မရှိခြင်း	၆	ကားပိုက်စနစ်မရှိခြင်း
၇	ကျေးရွာအုပ်စုအတွင်း မြေအခြေမခိုင်ခြင်း	၇	ကျေးရွာအုပ်စုအတွင်း မြေအခြေမခိုင်ခြင်း
၈	ဘေးအန္တရာယ်ကင်းရှင်းခြင်း	၈	ဘေးအန္တရာယ်ကင်းရှင်းခြင်း
၉	စားနပ်ရိက္ခာမလုံခြုံစေရန်	၉	စားနပ်ရိက္ခာမလုံခြုံစေရန်
၁၀	၃၄ နဂါးတပ် မလုံခြုံစေရန်	၁၀	၃၄ နဂါးတပ် မလုံခြုံစေရန်
၁၁	မြို့နယ်အတွင်း မြေအခြေမခိုင်ခြင်း	၁၁	မြို့နယ်အတွင်း မြေအခြေမခိုင်ခြင်း
၁၂	မိကျားကျေးရွာအုပ်စုအတွင်း မလုံခြုံစေရန်	၁၂	မိကျားကျေးရွာအုပ်စုအတွင်း မလုံခြုံစေရန်
၁၃	ရိက္ခာမလုံခြုံစေရန်	၁၃	ရိက္ခာမလုံခြုံစေရန်
၁၄	ကလေးများကို ကျွေးမွေးစေရန်	၁၄	ကလေးများကို ကျွေးမွေးစေရန်

နိဂုံး

ခ။ မှော်မှန်းခြင်း - နောင်လာမည့် (၅)နှစ် အတွင်း ကျေးရွာဖွံ့ဖြိုးရေး မှော်မှန်းလျာထားချက်များအား တင်ပြပါ။

အမျိုးသားအဖွဲ့မှ တင်ပြသောမှော်မှန်းချက်များ		အမျိုးသမီးအဖွဲ့မှ တင်ပြသောမှော်မှန်းချက်များ	
၁	ကလေးများ ပညာရေးကြားခွာကျန်ခဲ့ခြင်း	၁	ကလေးများ ပညာရေးကြားခွာကျန်ခဲ့ခြင်း
၂	ကလေးများ ပညာရေးကြားခွာကျန်ခဲ့ခြင်း	၂	ကလေးများ ပညာရေးကြားခွာကျန်ခဲ့ခြင်း
၃	မိကျားကျေးရွာအုပ်စုအတွင်း မလုံခြုံစေရန်	၃	မိကျားကျေးရွာအုပ်စုအတွင်း မလုံခြုံစေရန်



၄	သောက်သုံးရေ ဖူညိုစနစ်များ	၄	ကျေးရွာအုပ်စုများရှိ ရေပေးစနစ်များ
၅	ကျေးရွာအုပ်စုများရှိ ရေပေးစနစ်များ	၅	သောက်သုံးရေ ဖူညိုစနစ်များ
၆	လူငယ်များ၊ အားလပ်ရက်များ နှင့် အခြား	၆	ကျေးရွာအုပ်စုများရှိ ရေပေးစနစ်များ
၇	မြို့နယ်များ၊ အားလပ်ရက်များ နှင့် အခြား	၇	လူငယ်များ၊ အားလပ်ရက်များ နှင့် အခြား
၈	စာသင်ကျောင်းများ၊ အားလပ်ရက်များ နှင့် အခြား	၈	မြို့နယ်များ၊ အားလပ်ရက်များ နှင့် အခြား
၉	ကျေးရွာအုပ်စုများရှိ ရေပေးစနစ်များ	၉	၂၄ နာရီမျှ ရေပေးစနစ်များ
၁၀	ကျေးရွာအုပ်စုများရှိ ရေပေးစနစ်များ	၁၀	မြို့နယ်များ၊ အားလပ်ရက်များ နှင့် အခြား
၁၁	ကျေးရွာအုပ်စုများရှိ ရေပေးစနစ်များ	၁၁	ကျေးရွာအုပ်စုများရှိ ရေပေးစနစ်များ
၁၂	ကျေးရွာအုပ်စုများရှိ ရေပေးစနစ်များ	၁၂	ကျေးရွာအုပ်စုများရှိ ရေပေးစနစ်များ
၁၃	ကျေးရွာအုပ်စုများရှိ ရေပေးစနစ်များ	၁၃	ကျေးရွာအုပ်စုများရှိ ရေပေးစနစ်များ
၁၄	ကျေးရွာအုပ်စုများရှိ ရေပေးစနစ်များ	၁၄	ကျေးရွာအုပ်စုများရှိ ရေပေးစနစ်များ

၈။ လူထုစီမံကိန်း၏ လာမည့် (၃) နှစ်အတွက် အကျိုးဝင်သော ဦးစားပေး ဖွံ့ဖြိုးတိုးတက်မှု လုပ်ငန်း အစီအစဉ်များအားဖော်ပြပါ။

အဆင့်	ကျေးရွာအတွက် ဦးစားပေး ဖွံ့ဖြိုးတိုးတက်မှု လုပ်ငန်းစဉ်များ	အဆိုပြုသူ (အမျိုးသားများ/ အမျိုးသမီးများ/ အမျိုးသား+ အမျိုးသမီး)	ခန့်မှန်းကုန်ကျ စရိတ်	အကျိုးခံစားခွင့်ရှိသူ ခန့်မှန်းခြေ အရေအတွက်
၁	စာသင်ကျောင်း မြှင့်တင်	မ+မ	၆၀,၀၀၀,၀၀၀	၅၄၂
၂	စာသင်ကျောင်းဆောက်လုပ်	မ+မ	၁၉၂,၀၀၀,၀၀၀	၅၄၂
၃	ကျေးရွာအုပ်စု	မ+မ	၁၅,၀၀၀,၀၀၀	၅၄၂
၄	စားသောက်ရေ	မ+မ	၂၅,၀၀၀,၀၀၀	၅၄၂
၅	စက်ရေစနစ်	မ+မ	၁၅,၀၀၀,၀၀၀	၅၄၂
၆	စက်ရေစနစ်	မ+မ	၁၀,၀၀၀,၀၀၀	၅၄၂
၇	ကျေးရွာအုပ်စု	မ+မ	၂၅,၀၀၀,၀၀၀	၅၄၂
၈	ကျေးရွာအုပ်စု	မ+မ	၁၀,၀၀၀,၀၀၀	၅၄၂
၉	စာသင်ကျောင်း မြှင့်တင်	မ+မ	၅၀,၀၀၀,၀၀၀	၅၄၂
၁၀	၂၄ နာရီမျှ ရေပေးစနစ်	မ+မ	၁၀၀,၀၀၀,၀၀၀	၅၄၂



ဃ။ လူထုစီမံကိန်း၏ လာမည့် (၃) နှစ်အတွက်အကျိုးမဝင်သော ဦးစားပေး ဖွံ့ဖြိုးတိုးတက်မှု လုပ်ငန်း အစီအစဉ်များအားပေါ်ပြပါ။

အဆင့်	ကျေးရွာအတွက် ဦးစားပေး ဖွံ့ဖြိုးတိုးတက်မှု လုပ်ငန်းစဉ်များ	အဆိုပြုသူ (အမျိုးသားများ/အမျိုးသမီးများ/အမျိုးသား+အမျိုးသမီး)	အခန်းကဏ္ဍ
၁	ခြောက်ပျက်ကျေးရွာ၊ ပုသိမ် (အမျိုးသား ဖွံ့ဖြိုးရေး)	က	
၂	ကားပိတ်ရွာ	ဗ	
၃	မင်္ဂလာဒုံရွာ	ဗ	
၄	ပိတ်ပင်ကျေးရွာ၊ ပုသိမ်	က+ဗ	
၅	နဂါးမြစ်ရွာ	ဗ	
၆	အလောင်းရွာ	က+ဗ	
၇	အေးတောင်ရွာ	က+ဗ	
၈	ကျောက်ဆည်ရွာ	က	
၉	ကလေးကျေးရွာ	ဗ	
၁၀			

ဥက္ကဋ္ဌ၊ ကျေးရွာစီမံကိန်းအထောက်အကူပြုကော်မတီမှ အတည်ပြုသည်။

အမည် ဒေါ်ဝင်းအေး လက်မှတ်  နေ့စွဲ ၂၀၁၈ ခုနှစ်



၁၂။ ပုံစံ ၈-၄၊ ကျေးရွာဖွံ့ဖြိုးရေးစီမံကိန်းလုပ်ငန်းခွဲရွေးချယ်ခြင်းပုံစံ

ပုံစံ - ၈ - ၄ ကျေးရွာအုပ်စုစီမံကိန်းလုပ်ငန်းခွဲရွေးချယ်ခြင်းပုံစံ (Form PC 4)

လယ်ဥယျာဉ်များ၊ စီမံကိန်းလုပ်ငန်းခွဲရွေးချယ်မှုအစည်းအဝေးပြီးနောက်တွင် ကျေးရွာအုပ်စုမှ CF/TF တို့၏ အကူအညီရယူ၍ ကျေးရွာစီထောက်ကော်မတီမှ လက်မှတ်ရေးထိုးပြီး အဆိုပါပုံစံအား ပြည့်စုံအောင်ဖြည့်သွင်းရမည်။ ဤပုံစံအား ပြည့်စုံစွာဖြည့်သွင်းပြီးပါက ကျေးရွာအုပ်စုဖွံ့ဖြိုးတိုးတက်ရေးစီမံချက်တွင် TPIIC သို့ ယေရိုဂရပ်အတွက် နောက်ဆက်တွဲအဖြစ် ထားရှိရမည်။ CF မှ ကျေးရွာတစ်ရွာချင်းစီ၏ စီမံကိန်းလုပ်ငန်းခွဲခွဲစဉ်ရာ အချက်အလက်များကို MIS သို့ ထည့်သွင်းရမည်။ (ယခုစီမံကိန်းလုပ်ငန်းခွဲ မလုပ်ကိုင်သော ကျေးရွာများ မပါဝင်ပါ။)

ကျေးရွာစည်ရွာရေးမှူး/ဝန်ထမ်းအမည် ခေါ်ဖေဖို

နေ့စွဲ ၂၀၂၀-၂၀၂၅

စက်ဝန်းအားအမှတ်ခြစ်ပေးပါ။ (V) စက်ဝန်း(၁) စက်ဝန်း(၂) စက်ဝန်း(၃) စက်ဝန်း(၄)

ကျေးရွာအမည်	စီမံကိန်းအမည်	အတိုင်းအတာ	ခန့်မှန်း တိုက်ရိုက် အကျိုးခံစားခွင့် ရှိသူများ	အဆိုပြုတင်ပြသူ	ခန့်မှန်းကျန်ကျစရိတ်		
					စီမံကိန်းမှ ထည့်သွင်းမှု	ကျေးရွာမှ ထည့်သွင်းမှု	အခြားထည့်သွင်းမှု (ဖော်ပြပါ) အမည်/အဖွဲ့
ပျိုစတာ	စာသင်ကျောင်း၊ ဆေးရုံ၊ အစားအသောက်	L- 60' b- 30' h- 12'	၆၄၅	၂ကျား ၂မ	၁၂၅၀၀၀၀	-	-
သာယာဦး	စာသင်ကျောင်း၊ အစားအသောက်	L- 80' b- 30' h- 12'	၅၂၂	၂ကျား ၂မ	၁၂၅၀၀၀၀	-	-
မြို့မ	ကျေးရွာအုပ်စု	L- 80' b- 30' h- 12'6"	၆၀၄	၂ကျား ၂မ	၁၂၅၀၀၀၀	-	-
				၂ကျား ၂မ			
				၂ကျား ၂မ			
				၂ကျား ၂မ			

ရာထူး ကျေးရွာအုပ်စု စီ/ထောက်ကော်မတီ ဥက္ကဋ္ဌ အမည် လက်မှတ် ရက်စွဲ ၂၄.၁၀.၂၀၂၀

Wan

ဦးစွာအဖွဲ့ဝင်၊ ဝန်ထမ်း



၁၃။ အစည်းအဝေးမှတ်တမ်းများ



လူထုဗဟိုပြုစီမံကိန်း

စီမံကိန်းအေသကြီး၊ ပင်လည်ဘူးမြို့နယ်

ကျေးရွာအစည်းအဝေးမှတ်တမ်း

ကျေးရွာ သာယာကုန်း.....
 ကျေးရွာအုပ်စု နန်းတင်.....
 အစည်းအဝေးပြုလုပ်သည့်နေရာ ကုန်းကြိုးကျောင်း၊ ဓမ္မာရုံ.....
 အစည်းအဝေးပြုလုပ်သည့်နေ့ရက် ၂၀. ၁၀. ၂၀၁၇.....
 အစည်းအဝေးပြုလုပ်သည့် အကြောင်းအရာ စီမံကိန်း ပထမအကြိမ်.....
 မိတ်ဆက်ခြင်းနှင့် ဆာတော့ ဝန်ထမ်း ရွေးချယ်ခြင်း.....

အစည်းအဝေးတက်ရောက်သူဦးရေ။ ။ ကျား(၃၅)ဦး၊ မ(၂၆)ဦး=(၆၁)ဦး
ရည်ညွှန်းချက်။ ဆွေးနွေးချက်၊ ဆုံးဖြတ်ချက်၊ သဘောတူညီချက်၊ မှတ်တမ်းတင်သူ ပါဝင်ရမည်။

ရည်ရွယ်ချက်
— x x —

A စီမံကိန်း အကြောင်း သိရှိရန်-

A ဇူတိုင်းပါဝင်သော ဇယား ဆန်းစစ်မှုများ ပြုလုပ်ရန်-

A ဆာတော့ ဝန်ထမ်း ရွေးချယ်နိုင်ရန်-

ဆွေးနွေးချက်
— x x —

ပထမဦးစွာ ကျေးရွာ ရွာခွဲမိသားစုအဖွဲ့အဖွဲ့အဖွဲ့အစည်းများ ပြောကြား
 ပြီး ဝန်ထမ်းများ မိတ်ဆက်၍ အစည်းအဝေးကို စတင်ခဲ့ပါသည်။
 ထို့နောက် အစည်းအဝေး လာရောက်ရသည့် အကြောင်းရင်းကို
 ရှင်းပြပြီး စီမံကိန်း ရည်ရွယ်ချက်၊ မိတ်ဆက် အကြောင်း အစည်းအဝေးပြုလုပ်
 ရခြင်း၏ ရည်ရွယ်ချက်များ၊ စီမံကိန်းသည် ယခု နောက်ဆုံးနှစ် ဖြစ်ကြောင်း
 နှင့် စီမံကိန်း အစည်၊ တောင်ပံသည့် အဖွဲ့အစည်း၊ အကောင်အထည်
 ဖော်သည့် ဌာန စီမံကိန်း သက်တမ်း စာသည်တို့ကို အပြန်အလှန် ဆွေးနွေး



ခြင်းများ ပြုလုပ် ခဲ့ပါသည်။

ထို့နောက် ထောက်ပံ့ရေးနှင့် ပတ်သက်၍ အုပ်စု ပျဉ်းရေပေါ် မှ တည်၍ ထောက်ပံ့ကြောင်း ဂွင်းပြုပြီး ထောက်ပံ့ရေး ဇယားစား အသေးစိတ် ဆွေးနွေးခြင်းများ ပြုလုပ်ခဲ့သည်။ ထို့နောက် မိမိတို့ ခြံနပ်တွင် ထောက်ပံ့ ဓန သိမ်းပေါင်း ၁၄၀၀၀ ကျော် ရရှိကြောင်းနှင့် သိမ်း ၂၂,၀၀၀,၀၀၀ ရသော အုပ်စု (၄၂)စု၊ သိမ်း ၄၄၀၀၀,၀၀၀ ရသော အုပ်စု (၅)စု၊ သိမ်း ၆၀၀၀၀,၀၀၀ ရသော အုပ်စု (၅)စု ရှိကြောင်း ကို လည်း ဂွင်းပြုခဲ့ပါသည်။

ထို့နောက် စီမံကိန်း ဗဟိုဌာနများ ချမှတ်ပြီး အပိုင်းကြီး (၆)ပိုင်း အဆင့် ဩဆင့် ရှိကြောင်း အသေးစိတ် ဂွင်းပြုပြီး ဖခင်ပြု လုပ်သော အစည်းအဝေး သည် အပိုင်းအစုဖြင့် ၁၊ အဆင့်အစုဖြင့် ၁ နှင့် ၁ ဖြစ်ကြောင်း ဂွင်းပြုပြီး အဆင့်တိုင်းတွင် ကော်မတီ ရွာပျာထူ ပူးပေါင်းပါဝင်မှု ဖြစ်မည် ဖြစ်ကြောင်း နှင့် အဆင့် ၁ တစ်ခုတည်းသာ မိမိတို့ မပါဘဲ လုပ်၍ ရကြောင်း ဂွင်းပြုပြီး ရန်ပုံငွေ ကို အဆင့် ၁ ဆက်၍ ထုတ်၍ ရကြောင်း ဂွင်းပြုခဲ့ပါသည်။

ဆက်လက်၍ ကျား-မ ရေးရာ ကဏ္ဍနှင့် ဝေဖန်အစုံပြု ကဏ္ဍအား ဆက်လက်၍ ဂွင်းပြုပြီး အပြန်အလှန် ဆွေးနွေးခြင်း အဓိကဇာတ်များ ရယူခြင်း ပြု လုပ်ခဲ့ပါသည်။ ထို့နောက် စီမံကိန်းတွင် တာဝန်ရှိသူများ၏ အခန်း ကဏ္ဍနှင့် ပတ်သက်၍ အပြန်အလှန် ဆေးဖြန်းခဲပြီး ဆောင်ရန်၊ ရောင်ရန် များကိုလည်း ဆွေးနွေးပြောကြားခဲ့ပါသည်။

ထို့နောက် စုံနှုန်းများ သတ်မှတ်ပြီး ထောင့် ဝန်ထမ်းများကို ရွေး ချယ်ရန် မိမိတို့ ကျေးဇူး ဖွဲ့ပြီးတိုးတက်ရေးအတွက် ဦးဆောင် ဦးရွက် လုပ်ဆောင် နိုင်သူကို ရွေးချယ်ရန် ဆွေးနွေးပြီး ထောင့် ဝန်ထမ်း ပျဉ်း ကို ရွေးချယ်ခဲ့ကြသည်။

ဆုံးဖြတ်ချက်များ

တက်ရောက်လာ ကြသော ရပ်ရွာပျာထူနှင့် ကော်မတီဝင်များ အား လုံးမှ လုပ်ငန်းခွဲများ လုပ်ဆောင်ရာတွင် စီမံကိန်း ဗဟိုဌာနအဆင့် အပိုင်း



လုပ်ဆောင်ရန် ဆုံးဖြတ်ခဲ့ကြသည်။

ဧကရာဇ် ဝန်ထမ်းရွေးချယ်ရာတွင် ရပ်ရွာ ဖွံ့ဖြိုး တိုးတက်ရေးအတွက် ဦးဆောင် ဦးရွက် လုပ်ဆောင်နိုင်သူကို ရွေးချယ်ရန် ဆုံးဖြတ်ခဲ့ကြသည်။

သဘောတူညီချက်များ

xxx

တက်ရောက်လာကြသူများ အားလုံးမှ အတည်ပြု ဆွေးနွေးသော စီမံကိန်း စက်ဝန်းအပေါင်း လုပ်ဆောင်ရန်နှင့် ဧကရာဇ် ဝန်ထမ်းအား ရပ်ရွာ ဖွံ့ဖြိုးတိုးတက်ရေး လုပ်ဆောင် နိုင်သူအား ရွေးချယ်ရန် ဆွေးနွေးချက်နှင့် ဆုံးဖြတ်ချက်များကို အားလုံး သဘောတူပြီး အတည်အတေးကို အငြိမ်းအသာခံ၍ အတည်ပြု၍ အငြိမ်းအသာခံပါသည်။

မှတ်တမ်းတင်သူ

Aung
ဦးအောင်စိန်စိန်
သာယာကျန်းကျန်းရွာ



လူထုဗဟိုပြုစီမံကိန်း

စစ်ကိုင်းဒေသကြီး၊ ပင်လည်ဘူးမြို့နယ်

ကျေးရွာအစည်းအဝေးမှတ်တမ်း

ကျေးရွာ သာယာကုန်း.....
 ကျေးရွာအုပ်စု နန်းတော်.....
 အစည်းအဝေးပြုလုပ်သည့်နေရာ ဘုန်းကြီးကျောင်း၊ ဓမ္မာရုံ.....
 အစည်းအဝေးပြုလုပ်သည့်နေ့ရက် ၂၀. 10. ၂၀၁၇.....
 အစည်းအဝေးပြုလုပ်သည့် အကြောင်းအရာ စာတန်းနှင့် စီမံကိန်း ချက်ယူအကြောင်း
 ကော်မတီ ရွေးချယ်ခြင်း နှင့် ဦးစားပေး လုပ်ငန်း ရွေးချယ်ခြင်း.....

အစည်းအဝေးတက်ရောက်သူဦးရေ။ ။ ကျား (၃၅) ဦး၊ မ (၂၆) ဦး = (၆၁) ဦး
 ရည်ညွှန်းချက်။ ဆွေးနွေးချက်၊ ဆုံးဖြတ်ချက်၊ သဘောတူညီချက်၊ မှတ်တမ်းတင်သူ ပါဝင်ရမည်။

ရည်ရွယ်ချက်

- △ ကျေးရွာ စီမံကိန်းအထောက်အကူပြု ကော်မတီများ ရွေးချယ် နိုင်ရန်။
- △ အာဏာအခံများ ဖော်ထုတ်နိုင်ရန်။
- △ ဦးစားပေး လုပ်ငန်းများ ရွေးချယ်နိုင်ရန်။

ဆွေးနွေးချက်များ

ယခု ပြုလုပ်မည့် အစည်းအဝေးသည် စီမံကိန်းဆက်ဝန်းအပိုင်း ၁
 အဆင့် ၁ ဖြစ်ကြောင်းနှင့် ကော်မတီ ရွေးချယ်ခြင်းနှင့် ဦးစားပေး လုပ်ငန်းများ
 ရွေးချယ်ရမည် ဖြစ်ကြောင်း ဆွေးနွေးပြောကြားခဲ့ပြီး ကျေးရွာ စီမံခန့်ခွဲမှု၊ အ
 ဖွဲ့၏ တာဝန်ဝတ္တရားများ ကော်မတီ ဖွဲ့စည်းပုံအား ရှင်းပြခဲ့ပါသည်။
 ထို့နောက် ကျေးရွာလူထုမှ မိမိတို့ ကျေးရွာ ဖွံ့ဖြိုးရေးအတွက် ဦးဆောင်
 ဦးရွက် ပြုပြီး ဆော့နာ ထား လုပ်ဆောင် နိုင်သူကို ရွေးချယ်ရန် ပြောကြား
 ပြီး စီ/ထောက် ဥက္ကဋ္ဌမှ စတင်၍ ကော်မတီများကို ရွေးချယ်ခဲ့သည်။



ထို့နောက် (COC) နှင့် HR form များတွင် ကော်မတီများအား
လက်မှတ် ရေးဝပိုးစေပြီး ပုံနှိပ်ထုတ်ဝေခြင်းများကို လုပ်ဆောင်စေခဲ့ပါသည်။

ထို့နောက် မိမိတို့ ကျေးရွာအတွက် လိုအပ်သည့် လိုအပ်ချက်များ
ဖော်ထုတ်၍ အမျိုးသားအဖွဲ့၊ အမျိုးသမီးအဖွဲ့၊ အမျိုးသား + အမျိုးသမီး
ကော အဖွဲ့ ဖွဲ့၍ အမှန်တကယ် လိုအပ်ချက် အခက်အခဲများ အသက်
မွေးဝမ်းကြောင်းနှင့် ဆိုင်သော အခက်အခဲများ လိုအပ်ချက်များ နည်းပညာ
များ စိုက်ပျိုးရေးနှင့် ဆိုင်သော နည်းပညာများ နည်းစနစ်များ မျိုးစေ့
များ၊ မြေဩဇာများ၊ ကျန်းမာရေး၊ ပညာရေး စာဟာရနှင့် အခြား လို
အပ်ချက်များကိုလည်း ဆွေးနွေးခဲ့ကြပါသည်။

ထို့နောက် ရရှိလာသော အခက်အခဲများထဲမှ အမှန်တကယ် လိုအပ်
ချက်များကို ဦးစားပေးအဖြစ် ရွေးချယ်ရန် ဦးစားပေးလေ့လာတွင် ဖြည့်
သွင်းပြီး ကျေးရွာပျံ့ထူစား နှိုင်းယှဉ်၍ ရွေးချယ်ခဲ့ပါသည်။

ကော်မတီနှင့် ဦးစားပေးလုပ်ငန်းများ ရွာပျံ့ထူစားလုံးမှ သ
ဘာတူပြီး ကန့်ကွက်ရန် မရှိသည့်အတွက် အတည် ပြုခဲ့ပြီး အစည်း
အဝေး နိဂုံးချုပ်ရန် ဆွေးနွေးခဲ့ကြပါသည်။

ဆုံးဖြတ်ချက်များ

××

ကော်မတီများ ရွေးချယ်ရာတွင် မိမိတို့ ကျေးရွာ ဖွံ့ဖြိုးတိုးတက်
ရေးအတွက် ဦးဆောင်ပြီး လုပ်ဆောင် နိုင်သည့် ရိုးသား မှန်ကန်သူများကို
ရွေးချယ်ရန် ဆုံးဖြတ်ခဲ့ကြပါသည်။

ဦးစားပေး လုပ်ငန်းများ ရွေးချယ်ရာတွင်လည်း မိမိတို့ကျေးရွာ
အတွက် အမှန်တကယ် အခက်ခဲဆုံးနှင့် လိုအပ်ဆုံး လုပ်ငန်းခွဲကို လိုချင်တာ
နှင့် လိုအပ်တာ ခွဲပြီး အမှန်တကယ် လိုအပ်သော စားနပ်ရိက္ခာရေးအခက်
သစ်များကို နှိုင်းယှဉ်၍ ရွေးချယ်ရန် ဆုံးဖြတ်ခဲ့ကြပါသည်။



သဘောတူညီချက်များ

အထက်ပါ ဆွေးနွေးချက်နှင့် ဆုံးဖြတ်ချက်များ အားလုံးကို ကော်မတီနှင့် ဂျပန် ဂျပန် ဂျပန်များ အားလုံးမှ ဆွေးနွေး သဘောတူခဲ့ပါသည်။

မှတ်တမ်းတင်သူ
ဒေါ်စန္ဒာစန္ဒာစန္ဒာ
သာယာကျွမ်းကျွမ်း



၁၄။ ကဏ္ဍအလိုက်ဦးစားပေးဖွံ့ဖြိုးရေးလုပ်ငန်းများ

သာယာကျွမ်းကျင်စွာ

နောက်ဆက်တွဲ (၄) ခြားနားသော အပိုင်းများအတွက် ဦးစားပေးဖွံ့ဖြိုးရေးလုပ်ငန်းစဉ် အနှစ်ချုပ်

မူရင်းသည် VPSC တွင်ထားရှိရပါမည်။ အခြားဌာနများနှင့် ညှိနှိုင်းရန်အတွက် မိတ္ထီအား TPIC သို့ပို့ရပါမည်။ MIS data အနေဖြင့် သွင်းရန်မလိုအပ်ပါ။

အဆင့်	လုပ်ငန်း	မည်သူဦးစားပေးလဲ	ကျေးရွာမှတာဝန်ခံသူ (သို့) အုပ်စု	ပြင်ပမှမည်သူ ထောက်ပံ့မလဲ
အထိမ်းအမှတ်အစဉ်	၁ စာသင်ကျောင်း ဖွဲ့ပြင်	<input checked="" type="checkbox"/> ကျား <input checked="" type="checkbox"/> မ		
	၂ စာသင်ကျောင်း အဆောက်အအုံ	<input checked="" type="checkbox"/> ကျား <input checked="" type="checkbox"/> မ		
	၃ မူကြိုကျောင်း	<input checked="" type="checkbox"/> ကျား <input checked="" type="checkbox"/> မ		
	၄ စားပွဲအိုး	<input checked="" type="checkbox"/> ကျား <input checked="" type="checkbox"/> မ		
	၅ စက်ကိုင်ပစ္စည်း	<input checked="" type="checkbox"/> ကျား <input checked="" type="checkbox"/> မ		
	၆ စာကြည့်တိုက်	<input checked="" type="checkbox"/> ကျား <input checked="" type="checkbox"/> မ		
	၇ ကျေးရွာ ချိတ်မ	<input checked="" type="checkbox"/> ကျား <input checked="" type="checkbox"/> မ		
	၈ ရွာတွင်းလမ်း	<input checked="" type="checkbox"/> ကျား <input checked="" type="checkbox"/> မ		
အသက်မွေးဝမ်းကျောင်းများဖွဲ့စည်းရေး	၁ စပါး၊ ဆီးနှင့် ချိုက်ဖျား ဖြေးနှေးပေး	<input checked="" type="checkbox"/> ကျား <input type="checkbox"/> မ		
	၂ ကားလမ်းပြင်ဆင်ရေး	<input checked="" type="checkbox"/> ကျား <input checked="" type="checkbox"/> မ		
	၃ စက်ချယ်ဆင်ရေး	<input checked="" type="checkbox"/> ကျား <input type="checkbox"/> မ		
	၄ ငါးကျွေးခြင်း၊ ဖြေးနှေးပေး	<input checked="" type="checkbox"/> ကျား <input type="checkbox"/> မ		
	၅ နဂါးပြင်ဆင်ရေး	<input checked="" type="checkbox"/> ကျား <input type="checkbox"/> မ		
	၆	<input type="checkbox"/> ကျား <input type="checkbox"/> မ		
	၇	<input type="checkbox"/> ကျား <input type="checkbox"/> မ		
	၈	<input type="checkbox"/> ကျား <input type="checkbox"/> မ		



ပထမဆုံးအဆင့်		ကျန်းမာရေးအဆင့်	ကျန်းမာရေး
၀	အေးပါးအေးပါးအဆင့်	<input checked="" type="checkbox"/>	ကျန်းမာ
၂		<input type="checkbox"/>	ကျန်းမာ
၃		<input type="checkbox"/>	ကျန်းမာ
၄		<input type="checkbox"/>	ကျန်းမာ
၅		<input type="checkbox"/>	ကျန်းမာ
၆		<input type="checkbox"/>	ကျန်းမာ
၇		<input type="checkbox"/>	ကျန်းမာ
၈		<input type="checkbox"/>	ကျန်းမာ
၉		<input type="checkbox"/>	ကျန်းမာ
၀	ကျန်းမာရေးအဆင့်	<input checked="" type="checkbox"/>	ကျန်းမာ
၂	ကျန်းမာရေးအဆင့်	<input checked="" type="checkbox"/>	ကျန်းမာ
၃		<input type="checkbox"/>	ကျန်းမာ
၄		<input type="checkbox"/>	ကျန်းမာ
၅		<input type="checkbox"/>	ကျန်းမာ
၆		<input type="checkbox"/>	ကျန်းမာ
၇		<input type="checkbox"/>	ကျန်းမာ
၈		<input type="checkbox"/>	ကျန်းမာ
၉		<input type="checkbox"/>	ကျန်းမာ
၀	ကျန်းမာရေးအဆင့်	<input checked="" type="checkbox"/>	ကျန်းမာ
၂	ကျန်းမာရေးအဆင့်	<input checked="" type="checkbox"/>	ကျန်းမာ
၃		<input type="checkbox"/>	ကျန်းမာ
၄		<input type="checkbox"/>	ကျန်းမာ
၅		<input type="checkbox"/>	ကျန်းမာ
၆		<input type="checkbox"/>	ကျန်းမာ
၇		<input type="checkbox"/>	ကျန်းမာ