

ပြည်ထောင်စုသမ္မတမြန်မာနိုင်ငံတော်အစိုးရ  
စိုက်ပျိုးရေး၊ မွေးမြူရေးနှင့် ဆည်မြောင်းဝန်ကြီးဌာန  
ကျေးလက်ဒေသဖွံ့ဖြိုးတိုးတက်ရေးဦးစီးဌာန  
ငပုတောမြို့နယ်

# လူထုဗဟိုပြုစီမံကိန်း National Community Driven Development Project (NCDDP)



## ကျေးရွာဖွံ့ဖြိုးရေးအစီအစဉ် Village Development Plan (VDP)

သာယာကုန်း ကျေးရွာအပိတ် ကျေးရွာအုပ်စု

မာတိကာ

စဉ်	အကြောင်းအရာ	စာမျက်နှာ
၁	မြို့နယ်မြေပုံ	၁
၂	ကျေးရွာအုပ်စုမြေပုံ	၂
၃	ကျေးရွာအုပ်စုတွင် ပါဝင်သောကျေးရွာများစာရင်း	၂
၄	ကျေးရွာသမိုင်းကြောင်းအကျဉ်းချုပ်	၃
၅	လူထုပူးပေါင်းပါဝင်သော ဆန်းစစ်ခြင်းနှင့် အကဲဖြတ်ခြင်း လုပ်ငန်းစဉ် PRA/PSA အကျဉ်းချုပ်ဇယား	၄
၆	ကျေးရွာဖွံ့ဖြိုးရေးအစီအစဉ်အတွက်အသုံးပြုခဲ့သော PRA tools များနှင့် တစ်ခုချင်းစီအတွက် သုံးသပ်ချက်များ	၄
၇	ကျေးရွာကော်မတီရွေးချယ်ခြင်းနှင့် ကျေးရွာဖွံ့ဖြိုးရေးအစီအစဉ် ဆောင်ရွက်မှုမှတ်တမ်းခါတ်ပုံများ	၁၈
၈	ကျေးရွာစီမံကိန်းအထောက်အကူပြုကော်မတီဝင်များစာရင်း	၁၉
၉	ကျေးရွာအခြေခံအချက်အလက်များ (ပုံစံ ၈ - ၁)	၂၀
၁၀	စီမံကိန်းစက်ဝန်းအချိန်ဇယား (ပုံစံ ၈-၂)	၂၉
၁၁	ကျေးရွာဖွံ့ဖြိုးရေး ဦးစားပေး အစီအစဉ် (ပုံစံ ၈-၃)	၃၅
၁၂	ကျေးရွာအုပ်စုစီမံကိန်းလုပ်ငန်းခွဲရွေးချယ်ခြင်း (ပုံစံ ၈-၄)	၄၁
၁၃	အစည်းအဝေးမှတ်တမ်းများ	၄၆
၁၄	ကဏ္ဍအလိုက် ဖွံ့ဖြိုးရေး ဦးစားပေးလုပ်ငန်းများ	၄၈
၁၅	VDP အရည်အသွေးထိန်းချုပ်မှု (Check List for VDP)	၄၉

# ၁။ ငပုတောမြို့နယ်အခြေပြမြေပုံ

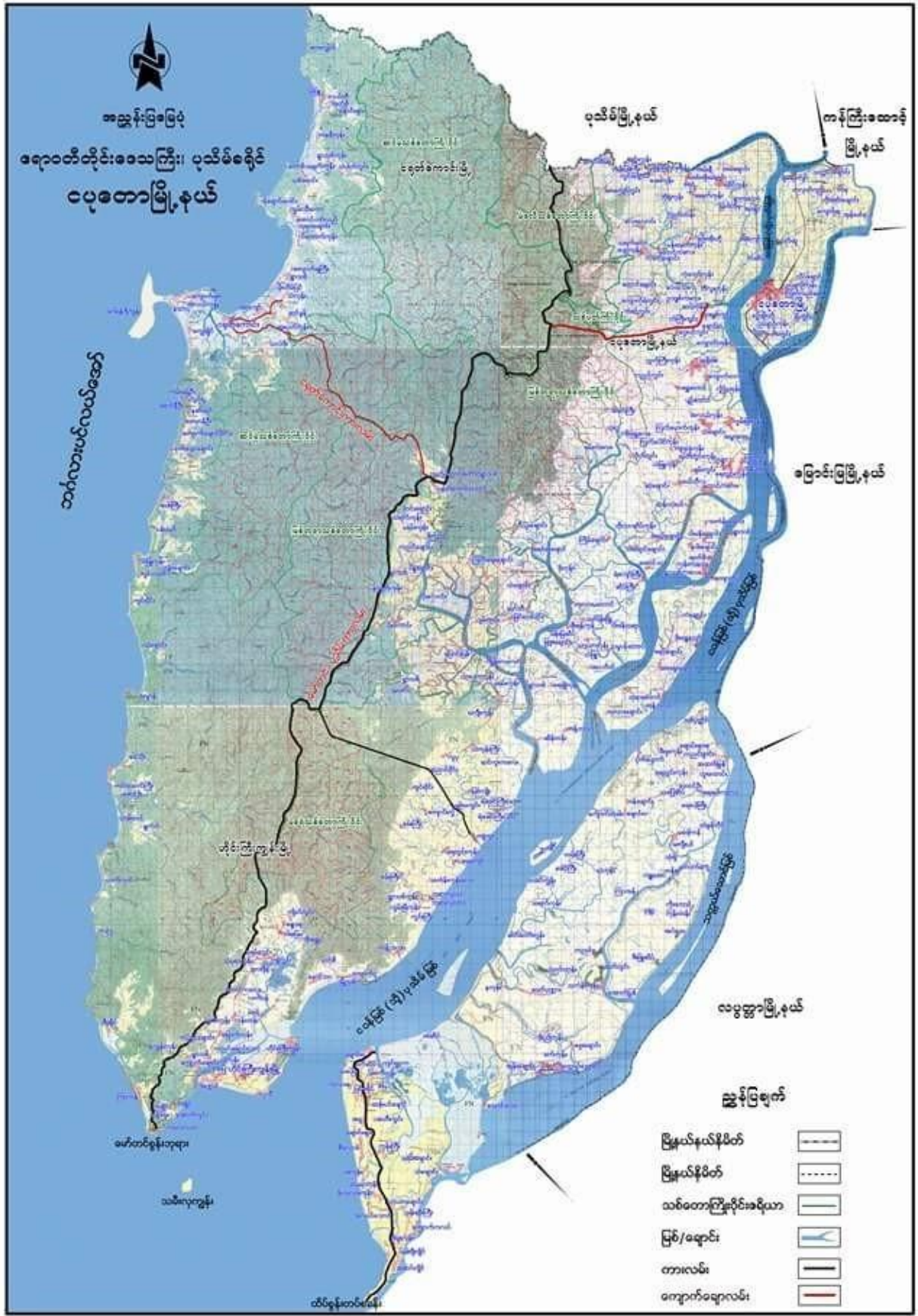

၂။ ကျေးရွာအုပ်စုမြေပုံ

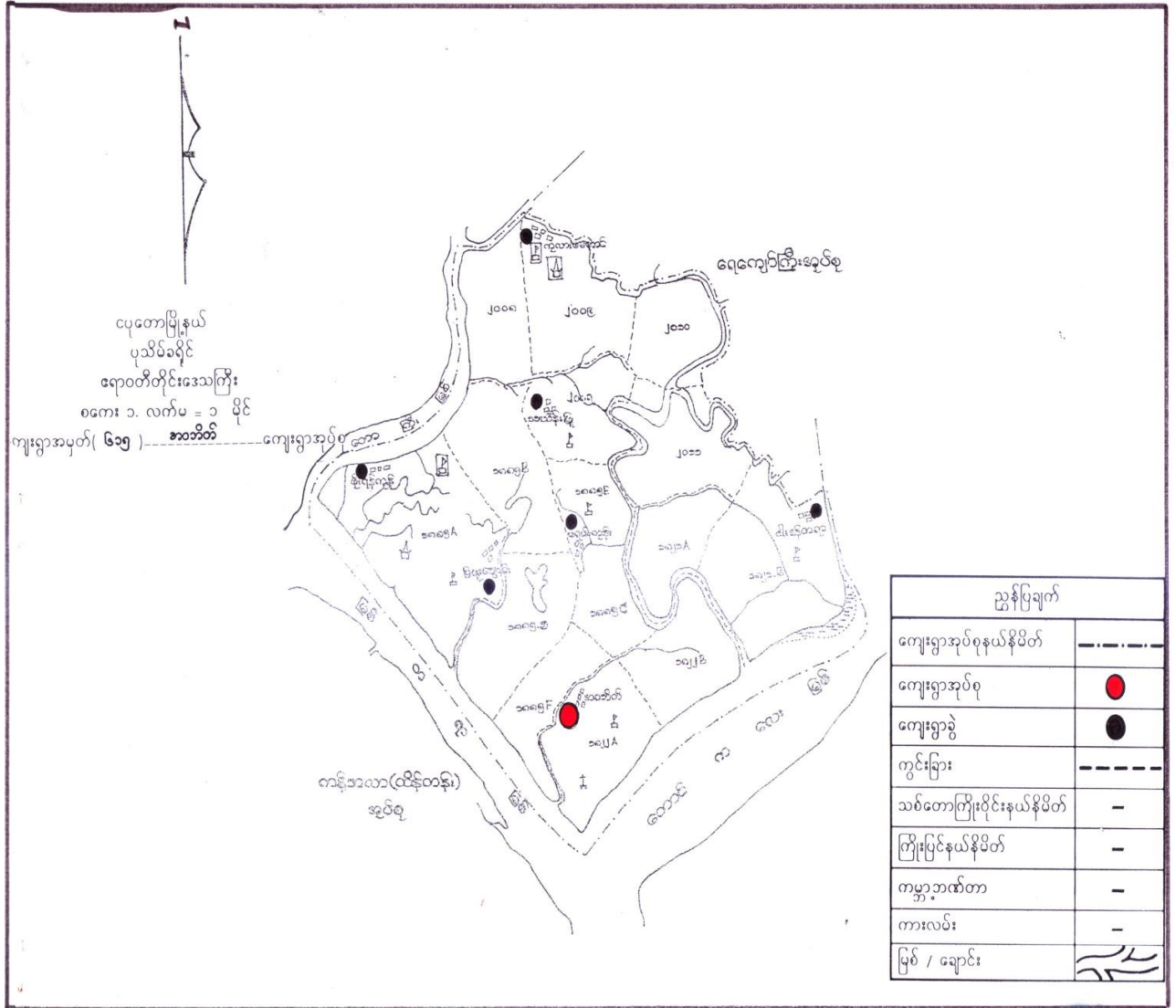

၃။ ကျေးရွာအုပ်စုအတွင်းပါဝင်သောကျေးရွာများစာရင်း

- ၁ - ကုက္ကိုလ်
- ၂ - ကုလားမတောင်
- ၃ - ဝဲဒေါင့်
- ၄ - ဒူးဆိပ်
- ၅ - အေးရန်ကုန်
- ၆ - ခိုင်မြဲတောင်
- ၇ - မရမ်းချောင်း
- ၈- တောပုရှ
- ၉ - သဲဖြူ
- ၁၀- အဝဘိတ်
- ၁၁- မြတ်ဖူးချောင်း
- ၁၂- သာယာကုန်း
- ၁၃- မမြဆိပ်







മുൻപു - 2017  
 2018 - 2019

# പുഴയുടെ തരം

2017 - 2018

കാലഘട്ടം	ജനുവരി	ഫെബ്രുവരി	മാർച്ച്	ഏപ്രിൽ	മേ	ജൂൺ	ജൂലൈ	ഓഗസ്റ്റ്	സെപ്റ്റംബർ	ഒക്ടോബർ	നവംബർ	ഡിസംബർ
വെള്ളപ്പൊക്കം	☀️	☀️	☀️	☀️	☀️	☀️	☀️	☀️	☀️	☀️	☀️	☀️
താപനില	☁️	☁️	☁️	☁️	☁️	☁️	☁️	☁️	☁️	☁️	☁️	☁️
വെള്ളപ്പൊക്കം	☀️	☀️	☀️	☀️	☀️	☀️	☀️	☀️	☀️	☀️	☀️	☀️
താപനില	☁️	☁️	☁️	☁️	☁️	☁️	☁️	☁️	☁️	☁️	☁️	☁️
വെള്ളപ്പൊക്കം	☀️	☀️	☀️	☀️	☀️	☀️	☀️	☀️	☀️	☀️	☀️	☀️
താപനില	☁️	☁️	☁️	☁️	☁️	☁️	☁️	☁️	☁️	☁️	☁️	☁️
വെള്ളപ്പൊക്കം	☀️	☀️	☀️	☀️	☀️	☀️	☀️	☀️	☀️	☀️	☀️	☀️
താപനില	☁️	☁️	☁️	☁️	☁️	☁️	☁️	☁️	☁️	☁️	☁️	☁️
വെള്ളപ്പൊക്കം	☀️	☀️	☀️	☀️	☀️	☀️	☀️	☀️	☀️	☀️	☀️	☀️
താപനില	☁️	☁️	☁️	☁️	☁️	☁️	☁️	☁️	☁️	☁️	☁️	☁️

Update: 2018.09.18  
 2018.09.18 - 2018.10.31

Update: 2018.11.18  
 2018.11.18 - 2019.01.31

Update: 2019.03.18  
 2019.03.18 - 2019.05.31





ကျေးဇူး - သာယာမှု

အုပ်စုစာရင်း ၃၅၀၃ ဩဂုတ် ၀၅၊ ၂၀၁၇

နေ့စွဲ - ၇.၃.၁၇

အဆင့်	သက်ပြတ်ချက်	အရက် ပ	အရက် နှုန်း
ချင်းသာ	တိုက်ရိုက်၊ ပျော်စရာ၊ ပျော်စရာ လယ် (၅၀) အထက်၊ ဝမ်းဇာ (၁၀၀၀) ဒိုးဒေါင်း၊ ဆီကပ်၊ ဝမ်းဇာ၊ ဝမ်းဇာ အုပ်စု၊ ဆီကပ်၊ ဆီကပ်	၃	၃%
အုပ်စုစာရင်း	ခိုင်ခိုင်၊ ပျော်စရာ၊ ဝမ်းဇာ အိုလာ၊ ချာကပ်၊ ပျော်စရာ ဖျော်၊ ဖြိုးချောင်း၊ ဝမ်းဇာ (၅၀) လယ် (၁၅) က အောက်၊ ဆီကပ် ဒိုးဒေါင်း၊ နွား၊ ကျွဲ၊ ဆီကပ် ဝမ်းဇာ	၅၅	၁၀%
အဆင့်ရိပ်	ဝါးဒီဇင်၊ ဂျော့ယန်ဇိုက်၊ ပျော် စရာ၊ ကပ်စား၊ နွား၊ နွား ဝါး	၃၄	၃%
	<p><b>Update (အုပ်စုစာရင်း)</b>  နေ့စွဲ - ၁၈.၁၁.၂၀၁၇  ဝါးဒီဇင် - ၂၅, ၂၆ - ၃၃</p> <p><b>Update (အုပ်စုစာရင်း)</b>  နေ့စွဲ - ၂၅.၁.၂၀၁၈  ဝါးဒီဇင် - ၂၈, ၂၉ - ၃၅</p>	122	100%



အရင်းအမြစ်သုံးစွဲမှု ပုံစံများ

ကျေးဇူး-သဘာကျန်  
 ရှေး - ရှေး

ရက်စွဲ-1.3.17



- လပတ်
- လယ်ထွက်ခွာ
- ဒီနို-ဒေါင်း
- ဆက်ဗျ
- ဆိုင်ကယ်
- ကောယိုးကွဲ
- ကျွဲ၊ ခွေး

ရေချိုးခွာ

- လမ်း
- တံတား
- ဆိုင်ခွာ
- စာသင်ကျောင်း
- ကျေးဇူး
- ကောယိုး
- ကြွက်၊ ချောင်း
- ကျေးဇူး
- ကျောက်

Update (ဒီပဲယက်ခွာ)

ရက်စွဲ - 18.11.2017

ပိုင်သူများ - ကျား - 25, မ - 33

ပေါင်း - 58

(ပထမဒီပဲယက်ခွာ)

ပိုင်သူများ - ကျား - 8, မ - 3

Update (တတိယဒီပဲယက်ခွာ)

ရက်စွဲ - 29.9.18

ပိုင်သူများ - ကျား - 28, မ - 35

ဒက်ငါး မိမိတို့၏ နှလုံးကို ပုံစံပြုထား

ကျေးဇူးတင် - သာယာတို့  
 ရုပ်ပုံ - စာပေတို့

ရက်စွဲ - ၁.၃.၁၇



- ဆိုဗီယက်
- ဆက်သွယ်
- ဖွဲ့စည်း
- ဒီဂျစ်တယ်
- ဆက်သွယ်
- လက်တွေ့
- ဆက်သွယ်
- ဖွဲ့စည်း
- ကွဲပြား



နိမိတ်



- ဆက်သွယ်
- ကွဲပြား
- ဆက်သွယ်

Update (ဒီဂျစ်တယ်)

ရက်စွဲ - ၁၈.၁၁.၂၀၁၇

ပါဝင်သူများ - ကျား - ၂၅ ဝ - ၃၃ , မိန်းမ - ၅၅  
Update (တစ်ခါတစ်ရံ)  
 ရက်စွဲ - ၂၉.၇.၁၈  
 ပါဝင်သူများ - ကျား - ၂၈, ဝ - ၃၅

အေးဇွန်-ဇူလိုင်လ စိုက်ပျိုးရေး

- ပင်ပျက်စေရန် အမျိုးအစားများ သုံးစွဲကာ အမျိုးအစားများသာ ထိန်းချုပ်ထားရန်

- ပင်ပျက်၊ စောစောပင်၊ ဖြစ်ပေါင်း၊ အောင်မြင်ရေး၊ အောင်မြင်ရေး၊  
ပင်ပျက်၊ တံတား၊ ပြေလျှင်၊ စသည်တို့ကို ဖြစ်ပေါ်မှုကို အမျိုးအစား၊ အမျိုးအစား  
ဒုတိယအမျိုးအစား၊ သုံးစွဲမှု၊ အမျိုးအစားများသာ ထိန်းချုပ်ရမည်။

● ကျွဲ၊ နွား၊ ဆိုင်ကယ်၊ ဒိုင်ဇယ်၊ မော်တော်၊ ထုတ်ဖော် စသည်တို့ကို ဖြစ်ပေါ်မှုကို  
အမျိုးအစားများသာ သုံးစွဲကာ အမျိုးအစားများ ထိန်းချုပ်ရမည်။

- အမျိုးအစားများ၏ ဆုံးဖြတ်ချက်ချခြင်း၊ စောစောပင်တို့၏ စောစောပင်ဖြစ်  
တို့တွင် အမျိုးအစားများနှင့် တူညီမှု ရှိမှုကို ပေးခြင်းဖြင့် များမဖြစ်ပေမည်  
များကို တူညီမှု ပါရှိစေရန် သိရှိနိုင်ရမည်။



အဖွဲ့အစည်း: ဒီဂျစ်ယ်

ကျ:၅၇-၂၃၃၀၇၆

ရပ် - ၈၀၆၀၁

ရက် - ၇.၅.၁၇

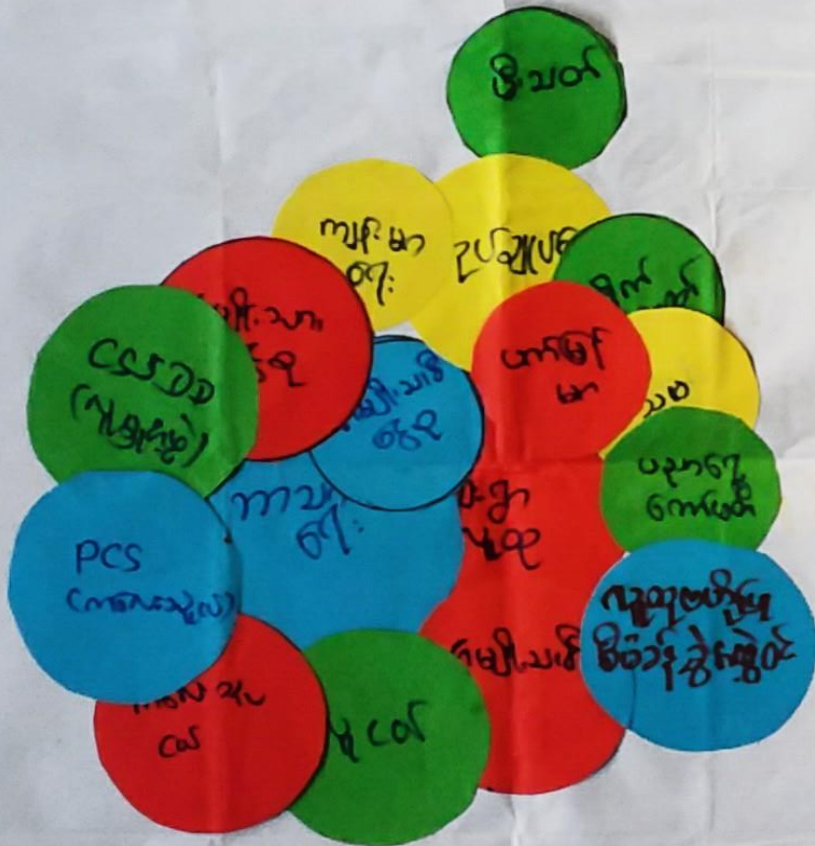

<အဖွဲ့အစည်း>

ပြင်ဆင်ရေးအဖွဲ့ - ကျ: - ၈, ၁-၁၃, ၁၁၅ - ၂၁

Update (အဖွဲ့အစည်း)

ရက် - ၁၈.၁၁.၂၀၁၇

ပြင်ဆင်ရေးအဖွဲ့ - ၁-၂၅, ၁-၃၃, ၁၁၅ - ၅၈

Update <အဖွဲ့အစည်း>

ရက် - ၂၅.၉.၂၀၁၈

ပြင်ဆင်ရေးအဖွဲ့ - ကျ: - ၂၈, ၁-၃၅

ကျေးဇူးတင်အောင်  
 ပုံနှိပ် - အမှတ် ၆၇၂၊ ၂၀၁၆ ခုနှစ် ချိတ်ဆက်အောင်အောင် ရွှေစင်္ကြာရပ်: ၆.၆ - ၇.၃.၇

- ဘာသာရေး:

- ဒုက္ခရောက်ရေး:

- ကျန်းမာရေး:

- လူငယ်

- ကလေးဘုရား  
 (Sunday School)

- ဝတ္ထုရေးကော်မတီ

- ကျန်းမာရေးကော်မတီ

- ဇီဝသက်

- ကျန်းမာရေးစောင့်ရှောက်ရေး

Update (တစ်ယခုနှစ်တစ်ကြိမ်)

ရက်စွဲ - ၂၅.၇.၁၈

ပိတ်ပင်ရေး - ၇၇-၈၈, ၈-၃၅

- အစိုးရအဖွဲ့အစည်း

= သမဂ္ဂရေးရာ

- ဝက်ဘ်ဆိုက်

- CS ဘဏ္ဍာရေး

- PCS (ကော်မရှင်)

- လူထုဖွံ့ဖြိုးရေး  
 ကော်မရှင်

- ကျန်းမာရေးစောင့်ရှောက်ရေး

ပြည်ထောင်စုအဖွဲ့အစည်း

ပိတ်ပင်ရေး - ၈, ၈-၁၃

ရက်စွဲ - ၂၅

Update (ဒုတိယအဖွဲ့အစည်း)

ရက်စွဲ - ၁၈.၁၁.၂၀၁၇

ပိတ်ပင်ရေး - ၈-၂၅, ၈-၃၃, ၈-၃၅



ကျေးဇူး - သာယာကုန်း  
 လှေ - ကလိန်  
 အ.ရ - 19.11.2017 (ဥပဒေရေးရာဇာတ်ကား)

ကမ္ဘာ့ဆွယ်ချိတ်ဆက်မှု ဝတ်စုံ

ကျေးဇူးခြင်းနှင့် ဆုံးစစ်ခြင်း

- △ ကျေးဇူးက ကာလက ကမ္ဘာ့ဆွယ်ချိတ်ဆက်မှု ဝတ်စုံတို့ကို တက်ကြွစွာ ကမ်းခြေတစ်ခုပေါ်သို့
- △ လှေပေါ်က ကမ္ဘာ့ဆွယ်ချိတ်ဆက်မှု ဝတ်စုံနှင့် လှေကားတို့ကို ကမ်းခြေကမ္ဘာ့ဆွယ်ချိတ်ဆက်မှု ဝတ်စုံတို့ကို တက်ကြွစွာ ကမ်းခြေတစ်ခုပေါ်သို့
- △ ကမ္ဘာ့ဆွယ်ချိတ်ဆက်မှု ဝတ်စုံ၊ ကလိန်၊ လှေ၊ Sunday School ကမ္ဘာ့ဆွယ်ချိတ်ဆက်မှု ဝတ်စုံ၊ ကာလက ကမ္ဘာ့ဆွယ်ချိတ်ဆက်မှု ဝတ်စုံတို့ကို တက်ကြွစွာ ကမ်းခြေတစ်ခုပေါ်သို့
- △ ကမ္ဘာ့ဆွယ်ချိတ်ဆက်မှု ဝတ်စုံ၊ ကလိန်၊ လှေ၊ ပတ်ခြင်းတို့ကို ကမ္ဘာ့ဆွယ်ချိတ်ဆက်မှု ဝတ်စုံတို့ကို တက်ကြွစွာ ကမ်းခြေတစ်ခုပေါ်သို့
- △ ပညာရေး၊ ကျန်းမာရေး၊ စီးပွားရေး၊ လူမှုရေးနှင့် နိုင်ငံရေးတို့ကို ကမ္ဘာ့ဆွယ်ချိတ်ဆက်မှု ဝတ်စုံတို့ကို တက်ကြွစွာ ကမ်းခြေတစ်ခုပေါ်သို့
- △ CSSD များ၊ ကမ္ဘာ့ဆွယ်ချိတ်ဆက်မှု ဝတ်စုံ (PCS ကလိန်) တို့ကို ကမ္ဘာ့ဆွယ်ချိတ်ဆက်မှု ဝတ်စုံတို့ကို တက်ကြွစွာ ကမ်းခြေတစ်ခုပေါ်သို့
- △ မြို့ပုံရေး၊ ကမ္ဘာ့ဆွယ်ချိတ်ဆက်မှု ဝတ်စုံ၊ ကလိန်၊ လှေ၊ ကမ္ဘာ့ဆွယ်ချိတ်ဆက်မှု ဝတ်စုံတို့ကို တက်ကြွစွာ ကမ်းခြေတစ်ခုပေါ်သို့
- △ ကမ္ဘာ့ဆွယ်ချိတ်ဆက်မှု ဝတ်စုံ၊ ကလိန်၊ လှေ၊ ကမ္ဘာ့ဆွယ်ချိတ်ဆက်မှု ဝတ်စုံတို့ကို တက်ကြွစွာ ကမ်းခြေတစ်ခုပေါ်သို့

# ပင်.ကျ.နိဂါးသု:သင်ခြင်း

ကျေးဇူး - သာယာကျော်

နေ့စွဲ - ၇.၃.၁၇

Update (ဒုတိယအစဉ်အဆင့်)  
နေ့စွဲ - ၁၈.၁၁.၂၀၁၇

Update - (တတိယအစဉ်အဆင့်)

နေ့စွဲ - ၂၅.၉.၁၈

ပင်.ကျ.နိဂါး - ကျား - ၂၈, ၆ - ၃၅

ပင်.ကျ.နိဂါး - ကျား - ၂၅, ၆ - ၃၃  
ပေါင်း - ၅၈

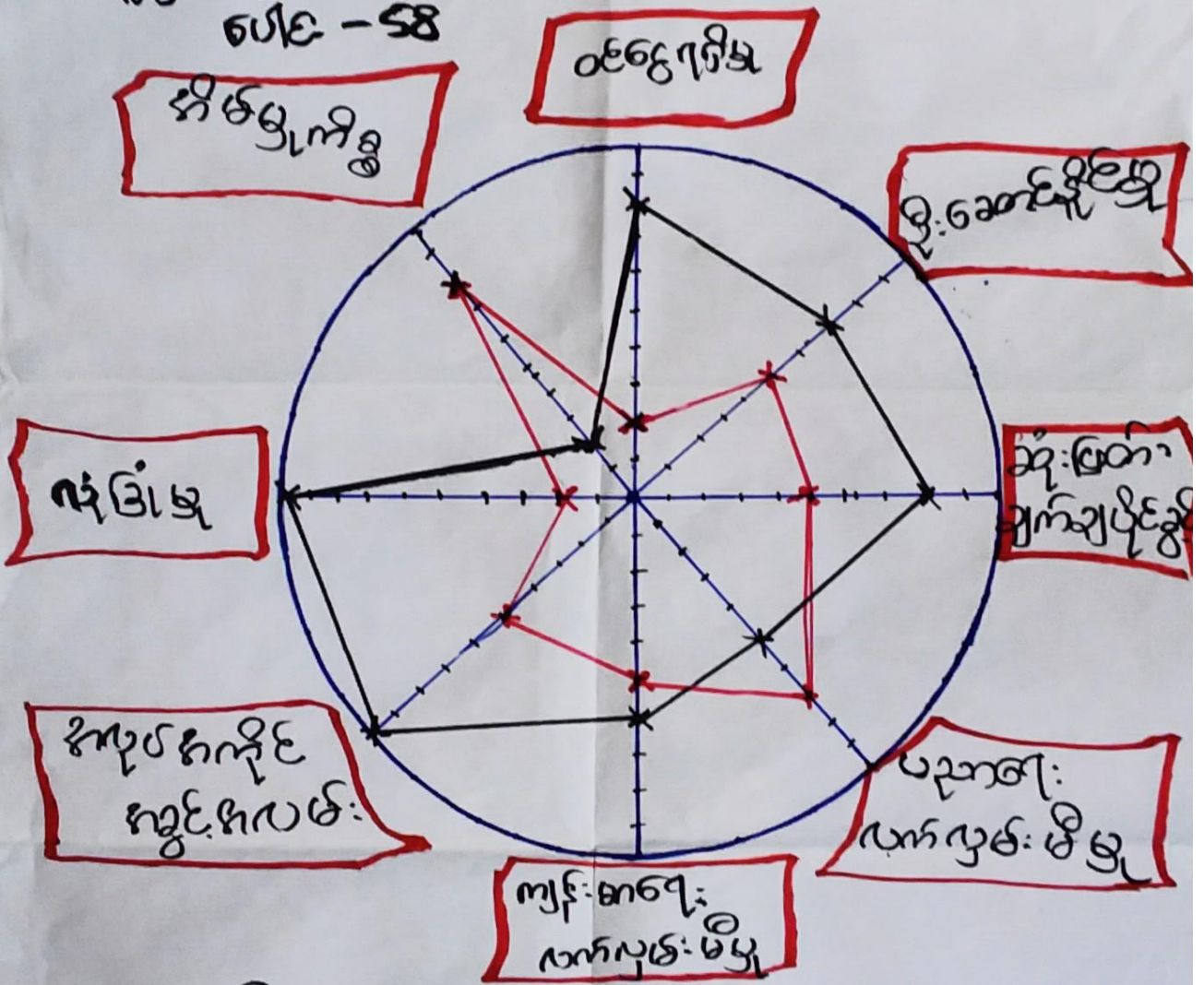

— ကျွန်း:ကျွန်း

— ကျွန်း:သု:နိဂါး  
<တတိယအစဉ်အဆင့်>  
ပင်.ကျ.နိဂါး - ကျား - ၈, ၆ - ၁၃, ပေါင်း - ၂၁

ဝေငွေ ဖြန့်ဖြူးပေးခြင်း

- အမျိုးသမီးများသည် ခွဲစားခွင့်ရရှိရန်အတွက် အလုပ်အကိုင်ရှာဖွေရာတွင် ဝေငွေဖြန့်ဖြူးပေးခြင်း
- အလုပ်အကိုင်များတွင် အမျိုးသားများက အားမရှိဘဲ အလုပ်မရှိဘဲ ချစ်ခြင်း၊ အဖွဲ့အစည်းတွင်ပါဝင်ခွင့်၊ ခွဲစားခွင့်များအားဖြင့် ဝေငွေဖြန့်ဖြူးပေးခြင်း
- အမျိုးသမီးများသည် ခွဲစားခွင့်ရရှိရန်အတွက် အလုပ်အကိုင်ရှာဖွေရာတွင် ဝေငွေဖြန့်ဖြူးပေးခြင်း
- အလုပ်အကိုင်များတွင် အမျိုးသမီးများက အလုပ်မရှိဘဲ ချစ်ခြင်း၊ အဖွဲ့အစည်းတွင်ပါဝင်ခွင့်၊ ခွဲစားခွင့်များအားဖြင့် ဝေငွေဖြန့်ဖြူးပေးခြင်း
- အလုပ်အကိုင်များတွင် အမျိုးသမီးများက အလုပ်မရှိဘဲ ချစ်ခြင်း၊ အဖွဲ့အစည်းတွင်ပါဝင်ခွင့်၊ ခွဲစားခွင့်များအားဖြင့် ဝေငွေဖြန့်ဖြူးပေးခြင်း

၇။ ကျေးရွာကော်မတီရွေးချယ်ခြင်းနှင့်ကျေးရွာဖွံ့ဖြိုးရေးအစီအစဉ်ဆောင်ရွက်မှုမှတ်တမ်းခါတ်ပုံများ



၈။ ကျေးရွာစီမံကိန်းအထောက်အကူပြုကော်မတီဝင်များစာရင်း

စဉ်	အမည်	ကျား/မ	ရာထူး
၁	စောအယ်စိုး	ကျား	ကျေးရွာစီ/ထောက်ဥက္ကဋ္ဌ
၂	နော်စာအယ်	မ	ကျေးရွာစီ/ထောက်ဥက္ကဋ္ဌ
၃	စောဂျောကျော်	မ	စောင့်ကြည့်ကြီးကြပ်ရေးဆပ်ကော်မတီ
၄	နော်ဂေးဝါး	ကျား	စောင့်ကြည့်ကြီးကြပ်ရေးဆပ်ကော်မတီ
၅	ဒေါ်လားစေးဝါး	မ	စောင့်ကြည့်ကြီးကြပ်ရေး ဆပ်ကော်မတီ
၆	စောချူးလေ	ကျား	ဝယ်ယူရေးဆပ်ကော်မတီ
၇	နော်ခင်မယ်ထွေး	မ	ဝယ်ယူရေးဆပ်ကော်မတီ
၈	ဦးဆာကပေါ	ကျား	ဝယ်ယူရေးဆပ်ကော်မတီ
၉	စောဌေးလှိုင်	ကျား	လည်ပတ်ရေးနှင့်ပြင်/ထိန်းဆပ်ကော်မတီ
၁၀	နော်အေးအေးထွေး	မ	လည်ပတ်ရေးနှင့်ပြင်/ထိန်းဆပ်ကော်မတီ
၁၁	ဦးရော်ကဲ့	ကျား	လည်ပတ်ရေးနှင့် ပြင်/ ထိန်းဆပ်ကော်မတီ
၁၂	စောဆာမယ်စေး	ကျား	စေတနာ့ဝန်ထမ်း
၁၃	နော်ခိုင်မာဝင်း	မ	စေတနာ့ဝန်ထမ်း
၁၄	ဦးအောင်သက်ဝင်း	ကျား	အကြံပြုတိုင်ကြားဖြေရှင်းရေး
၁၅	နော်မေးနီ	မ	အကြံပြုတိုင်ကြားဖြေရှင်းရေး
၁၆	နော်ရီမာဝင်း	မ	ကျေးရွာစာရင်းကိုင်

၉။ ကျေးရွာအခြေခံအချက်အလက်များ (ပုံစံ ၁ - ၁)

ပုံစံ - ၁ - ၁ ကျေးရွာအခြေခံအချက်အလက်များ (Form PC 1)

လမ်းညွှန်ချက်၊ ကျေးရွာတစ်ရွာသို့ ပထမဆုံးမိတ်ဆက်ခရီး သွားရောက်သောအခါ လူထုစည်းရုံးရေးမှူးသည် ကျေးရွာခေါင်းဆောင်များအား ကျေးရွာအချက်အလက်များကို မေတ္တာရပ်ခံ၍ တောင်းခံရမည်။ ဤအချက်အလက်များကို စီမံကိန်းမိတ်ဆက်အစည်းဝေးပတ်ဝန်းကျင်တောင်းခံရမည်။ စီမံကိန်းမိတ်ဆက်အစည်းဝေးတွင် လူထုစည်းရုံးရေးမှူးသည် ဤအချက်အလက်များအား စစ်ဆေးပြီး မှန်ကန်အောင်ပြုလုပ်ရမည်။ ပြီးနောက်တွင် လူထုစည်းရုံးရေးမှူးမှ သတင်းအချက်အလက်ထံသို့ Tablets မှ တဆင့် ဖြည့်သွင်းရမည်။

ကျေးရွာခေါင်းဆောင် အမည် <b>ဇနီးကျော်</b>	ကျေးရွာခေါင်းဆောင်၏ ဖုန်းနံပါတ် <b>၀၇-၂၅၀၅၄၅၂၂၄</b>	လူထုစည်းရုံးရေးမှူး၏ အမည် <b>ဇော်ခင်</b>
ပြည်နယ်/တိုင်းဒေသကြီး <b>ဧရာဝတီ</b>	မြို့နယ် <b>ပုသိမ်</b>	ကျေးရွာအုပ်စု <b>ပုသိမ်</b>
		ကျေးရွာ <b>ဘယကုန်း</b>

က။ လူဦးရေ

လူမျိုးစု	အိမ်ထောင်စုအရေအတွက်	ကိုးကွယ်သည့်ဘာသာ	အိမ်ထောင်စုအရေအတွက်
လူမျိုးစု (၁) ----- <b>ကျွန်</b>	<b>၁၁၈</b>	ဘာသာ (၁) ----- <b>ဓမ္မစာရ</b>	<b>၁၁၈</b>
လူမျိုးစု (၂) -----		ဘာသာ (၂) -----	
လူမျိုးစု (၃) -----		ဘာသာ (၃) -----	
လူမျိုးစုရော အခြား		ဘာသာရော	
	အရေအတွက်		
မသန်စွမ်းသူများ	↓	<b>၁၇၈ယောက်</b>	↓
သက်ကြီးရွယ်အိုများ (၆၅ နှစ် နှင့် အထက်)	↓၀	<b>၁၇၈ယောက်</b>	၁၆
စစ်ဘေးရှောင် (သို့မဟုတ်) ရွှေ့ပြောင်းနေထိုင်၊ ပြောင်းရွှေ့			

လူဦးရေ	အမျိုးသား (အရေအတွက်)	အမျိုးသမီး (အရေအတွက်)
လူမျိုးစု (၁) ----- <b>ကျွန်</b>	<b>၆၄၄ ခု</b>	<b>၃၁၁ ခု</b>
လူမျိုးစု (၂) -----		
လူမျိုးစု (၃) -----		
အခြား		
အိမ်ထောင်စဦးစီး (၆၅ နှစ် အထက်)	<b>၁၀၄ ခု</b>	<b>၇ ခု</b>

အိမ်ခြေအရေအတွက်  
**(၁၁၈) ခု**  
**(၁၇) ခု**

(ခ) အခြေခံအဆောက်အအုံ အသုံးအဆောင်များ

စာသင်ကျောင်း	အမှတ် ခြံပိ	ကျန်းမာရေး	အမှတ် ခြံပိ	ဘာသာရေး အဆောက်အအုံများ	အမှတ် ခြံပိ
အထက်တန်းကျောင်း	၈	ဆေးရုံ	၈	ဇေတီ	၇
အလယ်တန်းကျောင်း	၈	ကျန်းမာရေးဌာန	၈	ဘုန်းကြီးကျောင်း	၇
မူလတန်းကျောင်း	၈	ကျန်းမာရေးဌာနခွဲ	၈	ဟိန္ဒူဘုရားကျောင်း	၈
မူကြိုကျောင်း	၈	ဆေးပေးခန်း	၈	ရေစိယာန်ကျောင်း	၈
အခြား	၈	အခြား	၈	ဗလီ	၈
မှတ်ချက်		မှတ်ချက်		အခြား	၈
				မှတ်ချက်	
				<b>၁၇၈ ခု</b>	



ပုံစံ - ၈ - ၁ ကျေးရွာအခြေခံအချက်အလက်များ (Form PC 1)

လက်ညွှန်ချက်: ကျေးရွာတစ်ရွာသို့ ပထမဆုံးပိတ်ဆက်ခေါ် သွားရောက်သောအခါ လူထုစည်းရုံးရေးမှူးသည် ကျေးရွာ ခေါင်းဆောင်များအား ကျေးရွာအချက်အလက်များကို မေတ္တာရပ်ခံ၍ တောင်းခံရသည်။ ဤအချက်အလက်များကို စီမံကိန်း မိတ်ဆက်အစည်းဝေးပုဂ္ဂိုလ်မိတ်ဆက်ခေါ်စဉ်တွင် လူထုစည်းရုံးရေးမှူးသည် ဤအချက်အလက် များအား စင်စစ်ပြီး မှန်ကန်အောင်ဖြေလုပ်ရမည်။ ဦးစောက်တွင် လူထုစည်းရုံးရေးမှူးမှ သတင်းအချက်အလက်ထိသို့ Tablets မှ တဆင့် ဖြည့်သွင်းရမည်။

ကျေးရွာခေါင်းဆောင် အမည် <b>ဒါရက်</b>	ကျေးရွာခေါင်းဆောင်၏ ဖုန်းနံပါတ် <b>၀၇-၉၅၀၅ ၃၅၇၇၂</b>	လူထုစည်းရုံးရေးမှူး၏ အမည် <b>ဇော်အောင်</b>
ပြည်နယ်/တိုင်းဒေသကြီး <b>ဧရာဝတီ</b>	မြို့နယ် <b>ယုစော</b>	ကျေးရွာအုပ်စု <b>စလိတ်</b>
		ကျေးရွာ <b>ယုစောကျေး</b>

က။ လူဦးရေ

လူမျိုးစု	အိမ်ထောင်စုအရေအတွက်	ကိုးကွယ်သည့်ဘာသာ	အိမ်ထောင်စုအရေအတွက်
လူမျိုးစု (၁) <b>ဗမာ/မြန်မာ</b>	<b>၁၁၈</b>	ဘာသာ (၁) <b>ဘုဒ္ဓဗျာနာ</b>	<b>၁၁၈</b>
လူမျိုးစု (၂) -----		ဘာသာ (၂) -----	
လူမျိုးစု (၃) -----		ဘာသာ (၃) -----	
လူမျိုးစုစရာ -----		ဘာသာစရာ -----	
အခြား	အရေအတွက်		
မသန်စွမ်းသူများ	<b>၃</b>		
သက်တမ်းရှည်အိုများ (၆၅ နှစ် နှင့် အထက်)	<b>၁၁</b>		
စစ်ဘေးရှောင် (သို့မဟုတ်) ရွှေ့ပြောင်းနေထိုင်၊ ပြောင်းရွှေ့			

လူဦးရေ	အမျိုးသား (အရေအတွက်)	အမျိုးသမီး (အရေအတွက်)	အိမ်ခြေအရေအတွက်
လူမျိုးစု (၁) <b>ဗမာ</b>	<b>၃၉၃</b>	<b>၃၆၅</b>	<b>၆၁</b>
လူမျိုးစု (၂) -----			
လူမျိုးစု (၃) -----			
အခြား			
အိမ်ထောင်ဦးစီး	<b>၁၀၃</b>	<b>၅</b>	<b>၁၁၈</b>

(ခ) အခြေခံအဆောက်အအုံ အသုံးအဆောင်များ

စာသင်ကျောင်း	အမှတ် ဖြစ်ပါ	ကျန်းမာရေး	အမှတ် ဖြစ်ပါ	ဘာသာရေး အဆောက်အအုံများ	အမှတ် ဖြစ်ပါ
အထက်တန်းကျောင်း	၀	ဆေးရုံ	၀	ဝေလီ	၇
အလယ်တန်းကျောင်း	✓	ကျန်းမာရေးဌာန	၀	ဘုန်းကြီးကျောင်း	၇
မူလတန်းကျောင်း	✓	ကျန်းမာရေးဌာနခွဲ	၀	ဟိန္ဒူဘုရားကျောင်း	၁
ပုဂံကျောင်း	✓	ဆေးပေးခန်း	✓	ခရစ်ယာန်ကျောင်း	✓
အခြား	၀	အခြား	၀	ဝလီ	၂
				အခြား	၁
မှတ်ချက်		မှတ်ချက်		မှတ်ချက်	



(ဂ) ကျွမ်းကျင်သူများမှတ်တမ်း (ကျေးရွာတွင်နေထိုင်သော သို့မဟုတ် တခြားရွာမှလာရောက်သောကျွမ်းကျင်သူများ)

(ဝ) စာသင်ကျောင်း			(၂) ကျန်းမာရေး			(၃) လက်မှုပညာရှင်		
	ရွာတွင်နေထိုင်သူ	အခြားရွာမှလာသူ		ရွာတွင်နေထိုင်သူ	အခြားရွာမှလာသူ		ရွာတွင်နေထိုင်သူ	အခြားရွာမှလာသူ
မူလတန်းပြဆရာ/မ	၄	၇	ဆရာဝန်	၈	၇	လက်သမား	၇	၈
အထက်တန်းပြဆရာ/မ	၂	၂	လက်ထောက်ကျန်းမာရေးပျား	၀	၂	ပန်းရံ	၂	၀
အလယ်တန်းပြဆရာ/မ	၄	၇	အမျိုးသမီးကျန်းမာရေးဆရာမ	၈	၇	လျှပ်စစ်ကျွမ်းကျင်ပီးသမား	၇	၈
ပုဂ္ဂိုလ်ဆရာ/မ	၇	၂	သားရွားဆရာမ	၀	၁	ရေပိုက်သွယ်သူ	၂	၀
အခြား	၂	၂	ပြည်သူ့ကျန်းမာရေးလုပ်သား	၀	၂	စက်ပြင်ဆရာ	၃	၀
မှတ်ချက်			မှတ်ချက်			မှတ်ချက်		

(ဃ) ကျေးရွာသို့ ရောက်ရှိနိုင်သည့် လမ်းအခြေအနေ / ကျေးရွာတစ်ရွာသည် ၎င်း၏ ကျေးရွာအုပ်စုနှင့် ဆက်သွယ်ထားသော လမ်းအခြေအနေ (အောက်ဖိုတိုကိုဗိုင်းပါ)

ကျောက်ကြမ်းလမ်း: ကတ္တရာလမ်း: ကွန်ကရစ်လမ်း: မော်တော်ဆိုင်ကယ်သမ်း  
 ကျောက်ခင်းလမ်း: ခြေသားလမ်း: လူသွားလမ်း: အခြား: \_\_\_\_\_

(င) ကျေးရွာဖွံ့ဖြိုးမှုစီမံချက်

(၁) လူထုဗဟိုပြုစီမံကိန်းမစတင်မီ ဤကျေးရွာတွင်ကျေးရွာဖွံ့ဖြိုးမှု စီမံချက်ရှိခဲ့ပါသလား? ၇၄-၅  
ရှိပါသည် / မရှိပါ / သိပါ

(၂) ရှိခဲ့ပါလျှင် ဤစီမံချက်ကို မည်သည့် ခုနှစ်တွင်ပြင်ဆင်ခဲ့ပါသနည်း? ၂၀၁၀ / မသိပါ

(၃) ဤစီမံချက်ကို ဖြိုနှယ်မှအတည်ပြုခဲ့ပါသလား? ပြုခဲ့ပါသည် / မပြုခဲ့ပါ / မသိပါ

(စ) ဓရီးအက္ခရာအပေး

(၁) ဤကျေးရွာ၏ဗဟိုမှ ၎င်းကျေးရွာအုပ်စု၏ဗဟိုအထိ ဓရီးမိုင်မည်မျှကွာဝေးသနည်း? မိုင်-၂.၅ / မသိပါ

(၂) ဤကျေးရွာမှ ၎င်းကျေးရွာအုပ်စုဗဟိုအထိ သွားလာရာတွင်ကြာမြင့်သည့်အချိန်

ခြောက်သွေ့ရာသီတွင်ကြာချိန် - ၁၀ မိနစ် - ထော်လာဂျီ/မော်တော်ဆိုင်ကယ်/ခြေလျင်/လား/မော်တော်ဘုတ်/အခြား: \_\_\_\_\_

မိုးရာသီတွင်ကြာချိန် - ၁၀ မိနစ် - ထော်လာဂျီ/မော်တော်ဆိုင်ကယ်/ခြေလျင်/လား/မော်တော်ဘုတ်/အခြား: \_\_\_\_\_

(ဆ) ပတ်ဝန်းကျင်ဆိုင်ရာ သဘာဝဘေးအန္တရာယ်

ဤကျေးရွာတွင် ရေကြီးခြင်းကိုခန့် သဘာဝဘေးအန္တရာယ်ကျရောက်စေခြင်း ရှိပါသလား?

မရှိပါ ရှိပါသည် ရှိလျှင်ဖော်ပြပါ ၁၉၅၅ မှ ၁၉၆၅ ခုနှစ်အတွင်း

(ဇ) ကျေးရွာတွင် ဖွဲ့စည်းထားသော အဖွဲ့အစည်းများ

လူထုဗဟိုပြုစီမံကိန်းမတိုင်မီ ဤကျေးရွာတွင် ကျေးရွာဖွံ့ဖြိုးရေးအတွက် အစိုးရ (သို့) ရွာသားများကိုယ်တိုင် (သို့) စီမံကိန်းထပ်စုမှု ဖွဲ့စည်းထားသည့် အဖွဲ့အစည်းများရှိပါသလား။

(၁) \_\_\_\_\_

(၂) \_\_\_\_\_

(ဈ) အထွေထွေအုပ်ချုပ်ရေး ဦးစီးဌာန (GAD) မှ မှတ်တမ်းတင်ထားခြင်း

ဤကျေးရွာသည် အထွေထွေအုပ်ချုပ်ရေး ဦးစီးဌာန (GAD) မှ မှတ်တမ်းတင်ထားမှု ရှိပါသလား။  
 မရှိပါ ရှိပါသည်

ကျေးရွာခေါင်းဆောင်  
 အမည် - ဦးမန်းကျော်  
 လက်မှတ်  
 နေ့စွဲ 19.11.2014

လူထုစည်းရုံးရေးမှူး  
 အမည် - ရှင်အောင်  
 လက်မှတ်  
 နေ့စွဲ 19.11.2014

ပုံစံ - ၀ - ၁ ကျေးရွာအခြေခံအချက်အလက်များ (Form PC 1)

လယ်ညွှန်ရွက်၊ ကျေးရွာတစ်ရွာသို့ ပထမထုံးစံထက်ခရီး သွားရောက်သောအခါ လူထုစည်းရုံးရေးမှူးသည် ကျေးရွာ ဝေါင်းစောင်များအား ကျေးရွာအချက်အလက်များကို မေတ္တာရပ်ခံ၍ တောင်းခံရသည်။ ဤအချက်အလက်များကို စီမံကိန်း ဗိမာန်ဆက်အစည်းဝေးပတ်ိုင်ပီတောင်းခံရသည်။ စီမံကိန်းဗိမာန်ဆက်အစည်းဝေးတွင် လူထုစည်းရုံးရေးမှူးသည် ဤအချက်အလက် များအား စစ်ဆေးပြီး မှန်ကန်အောင်ပြုလုပ်ရမည်။ ပြီးနောက်တွင် လူထုစည်းရုံးရေးမှူးမှ သတင်းအချက်အလက်ထံသို့ Tablets မှ တစ်ဆင့် ဖြည့်သွင်းရမည်။

ကျေးရွာဝေါင်းစောင် အမည် ဦးမိုးဂေဟန်	ကျေးရွာဝေါင်းစောင်၏ မှန်နံပါတ် +၇၅၅ ၉၅၀၅၂၅၂၂၄	လူထုစည်းရုံးရေးမှူး၏ အမည် ဇော်အောင်
ပြည်နယ်၊တိုင်းဒေသကြီး ဧရာဝတီ	မြို့နယ် လှရွာ	ကျေးရွာအုပ်စု မယ်တော်
		ကျေးရွာ အမည် အမည်

က၊ လူဦးရေ

လူမျိုးစု	အိမ်ထောင်စုအရေအတွက်	ကိုးကွယ်သည့်ဘာသာ	အိမ်ထောင်စုအရေအတွက်
လူမျိုးစု (၁) - ကရင်	၁၂၂	ဘာသာ (၁) - ခရစ်ယာန်	၁၂၂
လူမျိုးစု (၂) -		ဘာသာ (၂) -	
လူမျိုးစု (၃) -		ဘာသာ (၃) -	
လူမျိုးစုစရာ -		ဘာသာစရာ -	
အခြား			
	အရေအတွက်		
မသန်စွမ်းသူများ	၃		
သက်ကြီးရွယ်အိုများ (၆၅ နှစ် နှင့် အထက်)	၁၅		

ရောင်			
-------	--	--	--

	အမျိုးသား (အရေအတွက်)	အမျိုးသမီး (အရေအတွက်)
လူဦးရေ		
လူမျိုးစု (၁) <del>ကုဗ</del>	၃၂၄	၃၁၈
လူမျိုးစု (၂) _____		
လူမျိုးစု (၃) _____		
အခြား		
အိမ်ထောင်ဦးစီး	၅၅၁	၅၅

<၆၄၂>  
<၆၃၈> ဦး

(၁) အခြေအဆောက်အအုံ အသုံးအဆောင်များ

စာသင်ကျောင်း	မာမှတ် ခြံမိ	ကျန်းမာရေး	သမုတ် ခြံမိ	ဘာသာရေး အဆောက်အအုံ အအုံများ	ဓာတ် ခြံမိ
အထက်တန်းကျောင်း	<input type="checkbox"/>	ဆေးရုံ	<input type="checkbox"/>	ဝေတီ	<input type="checkbox"/>
အလယ်တန်းကျောင်း	<input checked="" type="checkbox"/>	ကျန်းမာရေးဌာန	<input type="checkbox"/>	ဘုန်းကြီးကျောင်း	<input type="checkbox"/>
လူငယ်တန်းကျောင်း	<input type="checkbox"/>	ကျန်းမာရေးဌာနခွဲ	<input type="checkbox"/>	ဟိန္ဒူဘုရားကျောင်း	<input type="checkbox"/>
မူကြိုကျောင်း	<input checked="" type="checkbox"/>	ဆေးပေးခန်း	<input checked="" type="checkbox"/>	ရေယာဉ်ကျောင်း	<input checked="" type="checkbox"/>
အခြား	<input type="checkbox"/>	အခြား	<input type="checkbox"/>	ဗလီ	<input type="checkbox"/>
				အခြား	<input type="checkbox"/>
မှတ်ချက်		မှတ်ချက်		မှတ်ချက်	

(ဂ) ကျွမ်းကျင်သူများမှတ်တမ်း (ကျေးရွာတွင်နေထိုင်သော သို့မဟုတ် အခြားရွာမှလာရောက်သော ကျွမ်းကျင်သူများ)

(ခ) စာအုပ်တောင်း			(၂) ကျန်းမာရေး			(၃) လက်မှုပညာရှင်		
	ရွာတွင်နေထိုင်သူ	အခြားရွာမှလာသူ		ရွာတွင်နေထိုင်သူ	အခြားရွာမှလာသူ		ရွာတွင်နေထိုင်သူ	အခြားရွာမှလာသူ
မှလတန်ပြင်ဆရာ/မ	<input checked="" type="checkbox"/>	<input checked="" type="checkbox"/>	ဆရာပန်	<input type="checkbox"/>	<input type="checkbox"/>	လက်သမား	<input checked="" type="checkbox"/>	<input type="checkbox"/>
အထက်တန်ပြင်ဆရာ/မ	<input type="checkbox"/>	<input type="checkbox"/>	လက်ထောက်ကျန်းမာရေးမှူး	<input type="checkbox"/>	<input type="checkbox"/>	ပန်းချီ	<input checked="" type="checkbox"/>	<input type="checkbox"/>
အလယ်တန်ပြင်ဆရာ/မ	<input checked="" type="checkbox"/>	<input checked="" type="checkbox"/>	အမျိုးသမီးကျန်းမာရေးဆရာမ	<input type="checkbox"/>	<input type="checkbox"/>	လှုပ်စစ်ကျွမ်းကျင်ပီးသမား	<input type="checkbox"/>	<input type="checkbox"/>
ပုဂ္ဂိုလ်ဆရာ/မ	<input checked="" type="checkbox"/>	<input type="checkbox"/>	သားပွားဆရာမ	<input type="checkbox"/>	<input checked="" type="checkbox"/>	ရေစိုက်သူ	<input type="checkbox"/>	<input type="checkbox"/>
အခြား <i>တို့စုဂုဏ်သိက္ခာ</i>	<input checked="" type="checkbox"/>	<input type="checkbox"/>	ပြည်သူ့ကျန်းမာရေးလုပ်သား	<input type="checkbox"/>	<input type="checkbox"/>	စက်ပြင်ဆရာ	<input checked="" type="checkbox"/>	<input type="checkbox"/>
မှတ်ချက်			မှတ်ချက်			မှတ်ချက်		

(ဃ) ကျေးရွာသို့ ရောက်ရှိနိုင်သည့် လမ်းအခြေအနေ / ကျေးရွာတစ်ရွာသည် ၎င်း၏ ကျေးရွာအုပ်စုနှင့် ဆက်သွယ်ထားသော လမ်းအခြေအနေ (အောက်ပါတို့ကို ဝိုင်းပါ)

ကျောက်ကြမ်းလမ်း:      ကတ္တရာလမ်း:      ကွန်ကရစ်လမ်း:      မော်တော်ဆိုင်ကယ်လမ်း:  
 ကျောက်ခင်းလမ်း:      မြေသားလမ်း:      လူသွားလမ်း:      အခြား: \_\_\_\_\_

(င) ကျေးရွာပွဲများ စီမံချက်

ပိုင်းပါ

(၁) လူထုဝတ်ပြုပုံစံကို မတော်တရား ဤကျေးရွာတွင် ကျေးရွာပွဲများ ပွဲ ရှိပါသည် မရှိပါ/မသိပါ

စီမံချက်ရှိခဲ့ပါသလား?

(၂) ရှိခဲ့ပါလျှင် ဤစီမံချက်ကို မည်သည့် ဝန်ထုပ်ထွင်းပြင်ဆင်ခဲ့ပါသနည်း? နှစ် 2010/မသိပါ

(၃) ဤစီမံချက်ကို ပြုနယ်မှုအတည်ပြုခဲ့ပါသလား? ပြုခဲ့ပါသည်/မပြုခဲ့ပါ /မသိပါ

(စ) ဝေဖန်အကွာအဝေး

(၁) ဤကျေးရွာအစိတ်မှ ၎င်းကျေးရွာအုပ်စုအစိတ်အထိ ဝေဖန်ပိုင်မည်မျှကွာဝေးသနည်း? မိုင် 1.1/မသိပါ

(၂) ဤကျေးရွာမှ ၎င်းကျေးရွာအုပ်စုအစိတ်အထိ သွားလာရာတွင်ကြာမြင့်သည့်အချိန်

ခြောက်သွေ့ရာသီတွင်ကြာချိန် ၀၀:၃၀:၀၀ ဝေဖန်လာရှိ/မော်တော်ဆိုင်ကယ်/ခြေလျင်/လား/မော်တော်ဘုတ်/  
အခြား -----

မိုးရာသီတွင်ကြာချိန် ၀၁:၀၀:၀၀ ဝေဖန်လာရှိ/မော်တော်ဆိုင်ကယ်/ခြေလျင်/လား/မော်တော်ဘုတ်/  
အခြား -----

(ဆ) ဖတ်ဝန်းကျင်ဆိုင်ရာ သဘာဝဘေးအန္တရာယ်

ဤကျေးရွာတွင် ရေကြီးခြင်းကဲ့သို့ သဘာဝဘေးအန္တရာယ်ကျရောက်ဖူးခြင်း ရှိပါသလား။

မရှိပါ  ရှိပါသည်

ရှိလျှင်ဖော်ပြပါ ၁၉၅၅ ခု ဇူလိုင်လ ၂၀ ရက်နေ့မှ ဇူလိုင်လ ၂၀ ရက်နေ့အထိ  
မိမိ၏ ၁၇၅၈ ကျွန်း၊ ၂၈၈၅၊ ၆၉၊ ၆၅၆၊ ၆၅၆၊ ၆၅၆၊ ၆၅၆

(ဇ) ကျေးရွာတွင် ခွဲစည်းထားသော အဖွဲ့အစည်းများ

လူထုဝတ်ပြုစီမံကိန်းမတိုင်မီ ဤကျေးရွာတွင် ကျေးရွာဖွံ့ဖြိုးရေးအတွက် အစိုးရ (သို့) ရွာသားများကိုယ်တိုင် (သို့) စီမံကိန်းတစ်ခုခုမှ ခွဲစည်းထားသည့် အဖွဲ့အစည်းများရှိပါသလား။

(၁) များပြားစွာ များ၍ ကျယ်ပြန့်စွာ အစိုးရနှင့် အဖွဲ့အစည်းများ ပါဝင်ပါသည်။

(၂) -----

(ဈ) အထွေထွေအုပ်ချုပ်ရေး ဦးစီးဌာန (GAD) မှ မှတ်တမ်းတင်ထားခြင်း

ဤကျေးရွာသည် အထွေထွေအုပ်ချုပ်ရေး ဦးစီးဌာန (GAD) မှ မှတ်တမ်းတင်ထားမှု ရှိပါသလား။

မရှိပါ

ရှိပါသည်

ကျေးဇူးခေါင်းဆောင် ဦးမင်းကျော် အမည်

ကျေးဇူးအပ်နှံခြင်းရရှိရေးအဖွဲ့  
အထက်တန်းကျောင်း  
ဥပဒေကြမ်း

နေ့စွဲ 30.9.2018

လူထုစည်းရုံးရေးမှူး

အမည် ရှင်အောင်

လက်မှတ်  နေ့စွဲ 30.9.2018

ပုံစံ - ၀ - ၂ - စီမံကိန်းစက်ဝန်းအချိန်ဇယား (PC 2)

လမ်းညွှန်ချက်၊ သက်ဆိုင်ရာလူထုဝေခံရေးရာ/လက်ထောက်နည်းပညာများ၊ ရိပ်စက်ဝန်းအဆင့်တစ်ခုပြီးစီးတိုင်း ကျေးရွာနှင့် ကျေးရွာအုပ်စုအတွက် ဤပုံစံကို ဖြည့်သွင်းရမည်။		စက်ဝန်းအားအမှတ်ဖြစ်ပါ မှီစက်ဝန်း(၁) ။ စက်ဝန်း(၂) ။ စက်ဝန်း(၃)					
စည်းရုံးရေးရာ/ဝန်ထမ်း အမည် <b>အုဂါအောင်</b>		စက်ဝန်း(၄)					
နေ့စွဲ ၁၆.၁.၂၀၁၂		ကျေးရွာအုပ်စု (ပပပပပ)					
ပြည်နယ်/တိုင်း	မြို့နယ်	ကျေးရွာအုပ်စု	ကျေးရွာ				
			ဘာယာကျေး				
စီမံကိန်းစက်ဝန်းအဆင့်များ							
စက်ဝန်းအဆင့်	စက်ဝန်းအဆင့်	နေ့စွဲ		အစည်းအဝေးတွင်တက်ရောက်သူအရေအတွက်	အချိန်အပိုင်း အရေအတွက်	အိမ်ထောင်စု အရေအတွက်	လူမျိုးစုတက်ရောက်သူ အရေအတွက် နှင့် လူမျိုးစုအမည်
		စတင်သည့် နေ့	ပြီးဆုံးသည့်နေ့				
၁။ ကျေးရွာစီမံကိန်း မိတ်ဆက်အစည်းအဝေး	၁၆.၁.၂၀၁၂	၁၆.၁.၂၀၁၂	၁၆	၁၆	၁၆	၁၆	
၂။ ကျေးရွာစွဲမြဲရေး စီမံချက်ရေးဆွဲခြင်း အစည်းအဝေး	၁၆.၁.၂၀၁၂	၁၆.၁.၂၀၁၂	၁၆	၁၆	၁၆	၁၆	
၃။ ကျေးရွာအုပ်စု လုပ်ငန်းဆုံးဖြတ်ချက်ချသည့် အစည်းအဝေး	၁၆.၁.၂၀၁၂	၁၆.၁.၂၀၁၂	၁၆	၁၆	၁၆	၁၆	
၄။ မြို့နယ်အဆင့် စီမံကိန်းရေးဆွဲရေး နှင့် အကောင်အထည်ဖော်ရေးကော်မတီ၏ စီမံကိန်း သုံးသပ်မှု အစည်းအဝေး							
၅။ မြို့နယ် စီမံကိန်းရေးဆွဲရေး နှင့် အကောင်အထည်ဖော်ရေး ကော်မတီ၏ဆုံးဖြတ်ချက်ကို ရွာသို့ အသိပေး အကြောင်းကြားသည့် အစည်းအဝေး							
၆။ စီမံကိန်းလုပ်ငန်းစဉ်စီမံချက်ရေးဆွဲခြင်း အစည်းအဝေး							
၆.၁။ စီမံကိန်းလုပ်ငန်း အကောင်အထည်ဖော်ရေးအစီအစဉ် ရေးဆွဲခြင်း							
၆.၂။ ဝယ်ယူရေးအစီအစဉ် ရေးဆွဲခြင်း							
၆.၃။ ဘဏ္ဍာရေးကုန်ကျမှု လျာထားအစီအစဉ် ရေးဆွဲခြင်း							

၆.၄။ ပြင်/ထိန်းအစီအစဉ် ရေးဆွဲခြင်း										
၇။ စီမံကိန်းလုပ်ငန်းခွဲ တိုးတက်မှု စောင့်ကြည့်အစည်းအဝေး										
၇.၁။ အစည်းအဝေး ပထမအကြိမ်										
၇.၂။ အစည်းအဝေး ဘက်စုံအကြိမ်										
၈။ စီမံကိန်းလုပ်ငန်းခွဲ အပြီးသတ်စစ်ဆေးခြင်းအစည်းအဝေး										
၉။ လူထုစစ်ဆေးပွဲအစည်းအဝေး										

၂၀၁၂ ခုနှစ် ဇူလိုင်လ ၁၅ ရက်နေ့

၂၀၁၂ ခုနှစ် ဇူလိုင်လ ၁၅ ရက်နေ့

၂၀၁၂ ခုနှစ် ဇူလိုင်လ ၁၅ ရက်နေ့

ပထမနှစ် စက်ဝန်း



ပုံစံ - ၀ - ၂ - စီမံကိန်းစက်ဝန်အချိန်ဇယား (PC 2)

သက်တောက်နှုန်းပညာရေးများ စီမံကိန်းစက်ဝန်အထွေထွေစာတမ်းစီမံကိန်းရေးရာနှင့် ကျေးရွာအုပ်စုအတွက် ဤပုံစံကို  
 စက်ဝန်အားအမှတ်ဖြည့်ပါ ။ စက်ဝန်(၀) ။ စက်ဝန်(၂) ။ စက်ဝန်(၃)

ပျဉ်းမာန် ကျေးရွာအုပ်စု အထွေထွေ စာတမ်းစီမံကိန်းရေးရာနှင့် ကျေးရွာ အုပ်စုအတွက်

လမ်းညွှန်ရွာ၊ သက်ဆိုင်ရာလူထုဝေခင်းရေး  
 ဖြည့်သွင်းရမည်၊  
 ဝေခင်းရေးမှူး/ဝန်ထမ်း အမည် စန်အယ်၊  
 ဝန်.ရံ ၁၉-၁၁-၂၀၁၂  
 ဖြည့်နှယ်/တိုင်း ဧရာဝတီ မြို့နယ်

စတင်သည့် နေ့	ပြီးဆုံးသည့်နေ့	အစည်းအဝေးအတွက်စရက်ချက်အရေအတွက်			
		အချိုးအစား အရေအတွက်	အချိုးသမီး အရေအတွက်	အိမ်ထောင်စု အရေအတွက်	လူမျိုးစုတော်ရောက်သူ အရေအတွက် နှင့် လူမျိုးစုအမည်
၁၈-၁၁-၁၆	၁၈-၁၁-၁၆	၂၅	၃၃	၅၈	
၁၉-၁၁-၁၆	၁၉-၁၁-၁၆	၃၆	၄၂	၈၀	
၁၁-၂-၂၀၁၈	၁၁-၂-၂၀၁၈	၁၀	၁၀	၂၀	
၂၁-၃-၂၀၁၈	၂၁-၃-၂၀၁၈	၇	၆	၁၃	
၂၁-၃-၂၀၁၈	၂၁-၃-၂၀၁၈	၇	၆	၁၃	

- စီမံကိန်းဆောင်ရွက်မှုအစဉ်များ
- ၁။ ကျေးရွာစီမံကိန်း စီမံဆောင်ရွက်မှုအစည်းအဝေး
  - ၂။ ကျေးရွာဖွံ့ဖြိုးရေး စီမံချက်ရေးဆွဲခြင်း အစည်းအဝေး
  - ၃။ ကျေးရွာအုပ်စု လုပ်ငန်းဆောင်ရွက်ချက်ချသည့် အစည်းအဝေး
  - ၄။ မြို့နယ်အထွေထွေ စီမံကိန်းရေးဆွဲရေး နှင့် အကောင်အထည်ဖော်ရေးကော်မတီ၏ စီမံကိန်း သုံးသပ်မှု အစည်းအဝေး
  - ၅။ မြို့နယ် စီမံကိန်းရေးဆွဲရေး နှင့် အကောင်အထည်ဖော်ရေး ကော်မတီ၏ဆုံးဖြတ်မှုကို ရွာသို့ အသိပေးကြောင်းကြားသည့် အစည်းအဝေး
  - ၆။ စီမံကိန်းလုပ်ငန်းဖွဲ့စည်းချက်ရေးဆွဲခြင်း အစည်းအဝေး
  - ၆.၁။ စီမံကိန်းလုပ်ငန်း အကောင်အထည်ဖော်ရေးအစီအစဉ် ရေးဆွဲခြင်း
  - ၆.၂။ ဝယ်ယူရေးအစီအစဉ် ရေးဆွဲခြင်း
  - ၆.၃။ ဘဏ္ဍာရေးကုန်ကျမှု လျာထားအစီအစဉ် ရေးဆွဲခြင်း

၂၀၂၀

၆.၄။ ပြင်/ထိန်းသိမ်းရေးအဖွဲ့အစည်း									
၇။ ဝန်ထမ်းလုပ်ငန်းခွဲ တိုးတက်မှု စောင့်ကြည့်အဖွဲ့အစည်း									
၇.၁။ အစည်းအဝေး ပထမအကြိမ်	၁၀-၃-၁၉	၁၀-၃-၁၉	၆	၆				၁၆	
၇.၂။ အစည်းအဝေး ဒုတိယအကြိမ်									
၇.၃။ အစည်းအဝေး တတိယအကြိမ်									
၈။ ဝန်ထမ်းလုပ်ငန်းခွဲ အပြီးသတ်စစ်ဆေးခြင်းအဖွဲ့အစည်း									
၉။ လူထုစစ်ဆေးမှုအဖွဲ့အစည်းအဝေး	၁၁-၄-၁၉	၁၁-၄-၁၉	၃၂	၃၈				၇၀	

ဒုတိယနှစ် စက်ဝန်း

၃။ ကျေးရွာအုပ်စု လုပ်ငန်းဆောင်ရွက်ချက်သည် အစည်းအဝေး	၇.၁၁.၁၆	၇.၁၁.၁၆	၃၇	၄၆	၄၆	၄၆	၄၆
၄။ မြို့နယ်အလင်း စီမံကိန်းရေးဆွဲရေး နှင့် အကောင်အထည်ဖော်ရေးကော်မတီ၏ စီမံကိန်း သုံးသပ်မှု အစည်းအဝေး							မရှိ
၅။ မြို့နယ် စီမံကိန်းရေးဆွဲရေး နှင့် အကောင်အထည်ဖော်ရေး ကော်မတီ၏ဆုံးဖြတ်မှုကို ရွာသို့ အသိပေး အကြောင်းကြားသည့် အစည်းအဝေး	၁၆.၁.၁၇	၁၆.၁.၁၇	၃၆	၆၂	၆၂	၆၂	၆၂
၆။ စီမံကိန်းလုပ်ငန်းခွဲစီမံချက်ရေးဆွဲခြင်း အစည်းအဝေး							
၆.၁။ စီမံကိန်းလုပ်ငန်း အကောင်အထည်ဖော်ရေးအစီအစဉ် ရေးဆွဲခြင်း	၁၆.၁.၁၇	၁၆.၁.၁၇	၅	၇	၇	၇	၇
၆.၂။ ယယုရေးအစီအစဉ် ရေးဆွဲခြင်း	၁၆.၁.၁၇	၁၆.၁.၁၇	၅	၇	၇	၇	၇
၆.၃။ ဘဏ္ဍာရေးကျန်ကျမှု လျာထားအပ်အစဉ် ရေးဆွဲခြင်း	၁၆.၁.၁၇	၁၆.၁.၁၇	၅	၇	၇	၇	၇

၆-၄၊ ပြင်/ထိန်းသိမ်းရေး အဖွဲ့ခြင်း	၂၈.၉.၁၉	၂၈.၉.၁၉	၅	၇	၁၂	-	-
၇၊ စီမံကိန်းလုပ်ငန်းခွဲ တိုးတက်မှု စတင်ကြည့် အစည်းအဝေး							
၇-၁၊ အစည်းအဝေး ပထမအကြိမ် (4 <sup>th</sup> Meeting)	၂၂.၉.၁၉	၂၂.၉.၁၉	၅၆	၂၆	၆၂	-	-
၇-၂၊ အစည်းအဝေး ဒုတိယအကြိမ်						-	-
၇-၃၊ အစည်းအဝေး တတိယအကြိမ်						-	-
၈၊ စီမံကိန်းလုပ်ငန်းခွဲ အပြီးသတ်စစ်ဆေးခြင်း အစည်းအဝေး						-	-
၉၊ လူထုစစ်ဆေးမှုအစည်းအဝေး						-	-

တတိယနှစ်စက်ဝန်း

၁၁။ ကျေးရွာဖွံ့ဖြိုးရေး ဦးစားပေးအစီအစဉ်

ပုံစံ - ၀ - ၃ ကျေးရွာဖွံ့ဖြိုးရေး ဦးစားပေးအစီအစဉ် (Form PC 3)

ဝမ်းညွှန်ချက်။ အဆင့်(၃) ကျေးရွာမှော်မှန်းချက်အစည်းအဝေး ပြီးဆုံးသောအခါ ကျေးရွာစီမံကိန်း အထောက်အကူပြု  
 ကော်မတီသည် လူထုစည်းရုံးရေးမှူးအကူအညီဖြင့် ဤပုံစံကိုပြည့်စုံအောင် ဖြည့်သွင်းရမည်။

လူထုစည်းရုံးရေးမှူး/ဝန်ထမ်း အမည် ဇော်အောင်

နေ့စွဲ ၈.၁.၂၀၁၇ စက်ဝန်းအား အမှတ်ခြစ်ပါ (✓) မှတ်ဝန်း(၁)  
 စက်ဝန်း(၂)  စက်ဝန်း(၃)  စက်ဝန်း(၄)

ပြည်နယ်/တိုင်း ဧရာဝတီ မြို့နယ် ဇေယျဝတီ ကျေးရွာအုပ်စု ဇေယျဝတီ ကျေးရွာ သာယာကျွန်း

က။ အခက်အခဲအတားအဆီးများအားဆွေးနွေးခြင်း - ယခုလက်ရှိအခြေအနေတွင် ဤကျေးရွာဖွံ့ဖြိုးတိုးတက်ရေးအတွက်  
 အဓိက အခက်အခဲအတားအဆီးများသည် မည်သည့်များဖြစ်ပါသနည်း။ (အမျိုးသား/သမီး အနည်းဆုံးအခက်အခဲ ၅ ခုစီဖော်ပြပါ)

အမျိုးသား အဖွဲ့မှ တင်ပြသောအခက်အခဲအတားအဆီးများ	အမျိုးသမီး အဖွဲ့မှတင်ပြသောအခက်အခဲအတားအဆီးများ
၁။ စားနပ်ရိက္ခာရေးရာ	၁။ စားနပ်ရိက္ခာရေးရာ
၂။ ကျန်းမာရေးရေးရာ	၂။ ကျန်းမာရေးရေးရာ
၃။ ကျေးရွာအခြေအနေအထား	၃။ ကျေးရွာအခြေအနေအထား
၄။ ကျေးရွာအခြေအနေအထား	၄။ ကျေးရွာအခြေအနေအထား
၅။ ကျေးရွာအခြေအနေအထား	၅။ ကျေးရွာအခြေအနေအထား
၆။ ကျေးရွာအခြေအနေအထား	၆။ ကျေးရွာအခြေအနေအထား

ခ။ မှော်မှန်းခြင်း - နောင်လာမည့် ( ၅ ) နှစ် အတွင်း ကျေးရွာဖွံ့ဖြိုးရေး မှော်မှန်းလျာထားချက်များအား တင်ပြပါ။

အမျိုးသားအဖွဲ့မှ တင်ပြသောမှော်မှန်းချက်များ	အမျိုးသမီးအဖွဲ့မှ တင်ပြသောမှော်မှန်းချက်များ
၁။ ကျေးရွာအခြေအနေအထား	၁။ ကျေးရွာအခြေအနေအထား
၂။ ကျေးရွာအခြေအနေအထား	၂။ ကျေးရွာအခြေအနေအထား
၃။ ကျေးရွာအခြေအနေအထား	၃။ ကျေးရွာအခြေအနေအထား
၄။ ကျေးရွာအခြေအနေအထား	၄။ ကျေးရွာအခြေအနေအထား
၅။ ကျေးရွာအခြေအနေအထား	၅။ ကျေးရွာအခြေအနေအထား
၆။ ကျေးရွာအခြေအနေအထား	၆။ ကျေးရွာအခြေအနေအထား

ဂ။ လူထုစီမံကိန်း၏ လာမည့် ( ၄ ) နှစ်အတွက် အကျုံးဝင်သော ဦးစားပေး ဖွံ့ဖြိုးတိုးတက်မှု လုပ်ငန်း အစီအစဉ်များအားဖော်ပြပါ။

အဆင့်	ကျေးရွာအတွက် ဦးစားပေး ဖွံ့ဖြိုးတိုးတက်မှု လုပ်ငန်းစဉ်များ	အဆိုပြုသူ (အမျိုးသားများ/ အမျိုးသမီးများ/အမျိုးသား+ အမျိုးသမီး)	ခန့်မှန်းကုန်ကျ စရိတ်	အကျိုးခံစားခွင့်ရှိသူ ခန့်မှန်းခြေ အရေ အတွက်
၁။	ကျေးရွာအခြေအနေအထား	မမျိုးသာ + မမျိုးသာ		၆၀၂ ဦး
၂။	ကျေးရွာအခြေအနေအထား	မမျိုးသာ + မမျိုးသာ		၆၀၂ ဦး
၃။	ကျေးရွာအခြေအနေအထား	မမျိုးသာ + မမျိုးသာ		၆၀၂ ဦး
၄။	ကျေးရွာအခြေအနေအထား	မမျိုးသာ + မမျိုးသာ		၆၀၂ ဦး
၅။	ကျေးရွာအခြေအနေအထား	မမျိုးသာ + မမျိုးသာ		၆၀၂ ဦး
၆။	ကျေးရွာအခြေအနေအထား	မမျိုးသာ + မမျိုးသာ		၆၀၂ ဦး

သ။ လူထုစီမံကိန်း၏ လာမည့် (၄)နှစ်အတွက် အကျုံးမဝင်သော ဦးစားပေး ဖွံ့ဖြိုးတိုးတက်မှု လုပ်ငန်း အစီအစဉ်များအားဖော်ပြပါ။

အဆင့်	ကျေးရွာအတွက် ဦးစားပေး ဖွံ့ဖြိုး တိုးတက်မှု လုပ်ငန်းစဉ်များ	အဆိုပြုသူ (အမျိုးသားများ/ အမျိုးသမီးများ/အမျိုးသား+ အမျိုးသမီး)	အခန်းကဏ္ဍ
၁	ခက်ချယ်ဘင်္ဂါ	လျှိုဟာဇာ	. ဂုဏ်ထူးဆောင် ဧည့်သည် (အစိုးရဝန်ထမ်း)
၂	ဧရာဝတီမြစ်ဝကျွန်းပတ်	လျှိုဟာဇာ	
၃			
၄			
၅			
၆			
၇			
၈			

ခေါင်းဆောင်၊ ကျေးရွာစီမံကိန်းအထောက်အကူပြုကော်မတီမှ အတည်ပြုသည်။

အမည် ----- အောင်စိန် ----- လက်မှတ် ----- Sc ----- နေ့စွဲ ----- ၈-၃-၂၀၁၇ -----

ပထမနှစ်စက်ဝန်း



ယ။ လူထုဝန်ထမ်း လာမည့် (၄) နှစ်အတွက် အကျိုးမဝင်သော ဦးစားပေး ဖွဲ့စည်းတိုက်ဖျက် လုပ်ငန်း အစီအစဉ်များအားဖော်ပြပါ။

အဆင့်	ကျေးရွာအတွက် ဦးစားပေး ဖွဲ့စည်း တိုက်ဖျက် လုပ်ငန်းစဉ်များ	အဆိုပြုသူ (အမျိုးသားများ/ အမျိုးသမီးများ/ အမျိုးသား၊ အမျိုးသမီး)	အခန်းကဏ္ဍ
၀			
၂	ကျေးရွာအတွက် ဦးစားပေး ဖွဲ့စည်း တိုက်ဖျက် လုပ်ငန်းစဉ်များ	၆	ယူကေ
၃	ကျေးရွာအတွက် ဦးစားပေး ဖွဲ့စည်း တိုက်ဖျက် လုပ်ငန်းစဉ်များ	၆	အင်အားစွမ်းအား
၄			
၅			
၆			
၇			

ခေါင်းဆောင်၊ ကျေးရွာဝန်ထမ်းအထောက်အကူပြုကော်မတီမှ အတည်ပြုသည်။

အမည် ဒေါ်အေးအေး လက်မှတ် [Signature] နေ့စွဲ 19.11.2017

ဒုတိယနှစ်စက်ဝန်း



ပုံစံ - ၀-၃ ကျေးရွာဖွံ့ဖြိုးရေး ဦးစားပေးအပ်အမိန့် (Form PC 3)

လည်ညွှန်းစဉ် အဆင့်(၃)ကျေးရွာဖွံ့ဖြိုးရေးအစည်းအဝေးပြီးဆုံးသောအခါ ကျေးရွာစီမံကိန်း အထောက်အကူပြု  
 ကော်မတီသည် လူထုစည်းရုံးရေးမှူးအကူအညီဖြင့် ဤပုံစံကိုဖြည့်စုံအောင် ဖြည့်သွင်းရမည်။

လူထုစည်းရုံးရေးမှူး/ဝန်ထမ်း အမည် ဦးစွာထွန်းဦး CTF (၂၄၄၁၁၁၁-CCF)

၀၄၅ ၃၀.၇.၂၀၁၈ စက်ဝန်းအား အမှတ်ခြစ်ပါ (V)  စက်ဝန်း(၁)  
 စက်ဝန်း(၂)  စက်ဝန်း(၃)  စက်ဝန်း(၄)

ပြည်နယ်/တိုင်း <u>ဧရာဝတီ</u>	မြို့နယ် <u>ယုစော</u>	ကျေးရွာအုပ်စု <u>ငယ်တံ</u>	ကျေးရွာ <u>သာယာကျေး</u>
---------------------------------	--------------------------	-------------------------------	----------------------------

၁။ အဝက်အခဲအတာအဆီးများအားစွဲစွန့်ခြင်း - ယခုလက်ရှိအခြေအနေတွင်ဤကျေးရွာဖွံ့ဖြိုးရေးကော်မတီအတွက်  
 အဓိကအခက်အခဲအတာအဆီးများသည် မည်သည့်ပုံစံဖြစ်ပါသနည်း။ (အမျိုးသား/သမီး အနည်းဆုံးအခက်အခဲ ၅ ခုစီဖော်ပြပါ)

အုပ်စုဖွဲ့စည်းခွင့်များမှ တင်ပြသောအခက်အခဲအတာအဆီးများ

အက်ဆွယ်ရေပမာဏ များပြား လမ်းပျက်စီးမှု စောင့်အက်မှုများ ဝန်ပိုက်ပျက်စီးခြင်း။	<input type="checkbox"/> ကျား <input type="checkbox"/> သမီးကျား + <input type="checkbox"/> သမီး
ရွာထဲရေကန် ချိတ်ရေကန်များ မရှိခြင်း ဒီဇယ် ရေကန် ချိတ်ရေကန် မရှိခြင်း ဝန်ပိုက်ပျက်စီးခြင်း။	<input type="checkbox"/> ကျား <input type="checkbox"/> သမီးကျား + <input type="checkbox"/> သမီး
ရွာထဲ လမ်း မရှိခြင်း မြေပြင် မပြင်ခြင်း လမ်းပျက်စီးမှု ပျက်စီးမှုများ ဝန်ပိုက်ပျက်စီးခြင်း။	<input type="checkbox"/> ကျား <input type="checkbox"/> သမီးကျား + <input type="checkbox"/> သမီး
အားလုံးကွန်ရက်ပျက်စီးမှု ကွန်ရက် အားလုံးကွန်ရက်ပျက်စီးမှု မရှိခြင်း ဝန်ပိုက်ပျက်စီးခြင်း။	<input type="checkbox"/> ကျား <input type="checkbox"/> သမီးကျား + <input type="checkbox"/> သမီး
ရွာထဲ လမ်း မရှိခြင်း မြေပြင် မပြင်ခြင်း မြေပြင် မပြင်ခြင်း ဝန်ပိုက်ပျက်စီးခြင်း။	<input type="checkbox"/> ကျား <input type="checkbox"/> သမီးကျား + <input type="checkbox"/> သမီး

၂။ ဖျော်နစ်ခြင်း နောင်လာမည့် (၅) နှစ် အတွင်း ကျေးရွာဖွံ့ဖြိုးရေး ဖျော်နစ်ချာထားချက်များအား တင်ပြပါ။

အုပ်စုဖွဲ့စည်းခွင့်များမှ တင်ပြသောအခက်အခဲအတာအဆီးများ

အက်ဆွယ်ရေပမာဏ များပြား လမ်းပျက်စီးမှု ရွာထဲ ရေကန် ချိတ်ရေကန် မရှိခြင်း ဝန်ပိုက်ပျက်စီးခြင်း။	<input type="checkbox"/> ကျား <input type="checkbox"/> သမီးကျား + <input type="checkbox"/> သမီး
ရွာထဲ ရေကန် ချိတ်ရေကန် မရှိခြင်း ဝန်ပိုက်ပျက်စီးခြင်း။ ရွာထဲ လမ်း မရှိခြင်း မြေပြင် မပြင်ခြင်း လမ်းပျက်စီးမှု ပျက်စီးမှုများ ဝန်ပိုက်ပျက်စီးခြင်း။	<input type="checkbox"/> ကျား <input type="checkbox"/> သမီးကျား + <input type="checkbox"/> သမီး
အားလုံးကွန်ရက်ပျက်စီးမှု ကွန်ရက် အားလုံးကွန်ရက်ပျက်စီးမှု မရှိခြင်း ဝန်ပိုက်ပျက်စီးခြင်း။	<input type="checkbox"/> ကျား <input type="checkbox"/> သမီးကျား + <input type="checkbox"/> သမီး
ရွာထဲ လမ်း မရှိခြင်း မြေပြင် မပြင်ခြင်း မြေပြင် မပြင်ခြင်း ဝန်ပိုက်ပျက်စီးခြင်း။	<input type="checkbox"/> ကျား <input type="checkbox"/> သမီးကျား + <input type="checkbox"/> သမီး

၀၁. လူထုဝိမံကိန်း၏ လာမည့် (၄) နှစ်အတွက် အကျုံးပင်သော ဦးစားပေး ဖွံ့ဖြိုးတိုးတက်မှု လုပ်ငန်း အစီအစဉ်များအားဖော်ပြပါ။

ဦးစားပေး အဆင့်	ကျေးရွာအတွက် ဦးစားပေး ဖွံ့ဖြိုးတိုးတက်မှု လုပ်ငန်းစဉ်များ	အဆိုပြုသူ (အမျိုးသားများ/ အမျိုးသမီးများ/ အမျိုးသား + အမျိုးသမီး)	အခန်းကဏ္ဍ	ဦးစားပေး အဆင့် သတ်မှတ်ချက်	ခန့်မှန်း ကုန်ကျစရိတ်	အကျုံးပင်အတွက် နှိုင်းခြားခြင်း		
						ကျား	မ	ပေါင်း
၀	ရွာသူဗွား အား ကျွဲကျွဲ ကျွဲကျွဲ စားစား စားစား	မ.မျိုးသား/မ.မျိုးသမီး	လ.၆.၁ တံတား	၁	၆၀၀၀၀၀	324	318	642
၂	ရွာတွင် ကျေးတောင် (ဒေသ) ရှိ သစ်ခြင်	မ.မျိုးသား/မ.မျိုးသမီး	ကျေးတောင်	၂	၀	324	318	642
၃	ရွာတွင် လက်ဖက်ရည် အိတ်စားစား	မ.မျိုးသား/မ.မျိုးသမီး	လ.၆.၁ တံတား	၃	၀	324	318	642
၄	လူငယ်တို့ အား စားစား စားစား	မ.မျိုးသား/မ.မျိုးသမီး	မ.၆.၁ တံတား	၄	၀	324	318	642
၅	ရွာတွင် အိတ်စားစား မ.မျိုးသား/မ.မျိုးသမီး	မ.မျိုးသား/မ.မျိုးသမီး	လ.၆.၁ တံတား	၅	၀	324	318	642

၀၂. လူထုဝိမံကိန်း၏ လာမည့် (၄) နှစ်အတွက် အကျုံးပင်သော ဦးစားပေး ဖွံ့ဖြိုးတိုးတက်မှု လုပ်ငန်း အစီအစဉ်များအားဖော်ပြပါ။

အဆင့်	ကျေးရွာအတွက် ဦးစားပေး ဖွံ့ဖြိုးတိုးတက်မှု လုပ်ငန်းစဉ်များ	အဆိုပြုသူ (အမျိုးသားများ/ အမျိုးသမီးများ/ အမျိုးသား + အမျိုးသမီး)	အခန်းကဏ္ဍ
၀			
၂			
၃			
၄			
၅			

မေးခွန်းများ၊ ကျေးရွာဝိမံကိန်းအထောက်အကူပြုကော်မတီမှအတည်ပြုသည်။

အမည် အောင်ကျော် လက်မှတ် AKS ဇူလိုင် ၂၀၁၇

တတိယနှစ် စက်ဝန်း

၁၂။ ကျေးရွာအုပ်စုပီပီမံကိန်းလုပ်ငန်းခွဲရွေးချယ်ခြင်း (ပုံစံ ၅-၄)

ပုံစံ - ၀ - ၄ ကျေးရွာအုပ်စုပီပီမံကိန်းလုပ်ငန်းခွဲရွေးချယ်ခြင်းပုံစံ (Form PC 4)

လက်ရွေးစင်မှုတွင် မိမိတို့လုပ်ငန်းခွဲရွေးချယ်မှုအတွက် အထောက်အကူပြုပေးရန် ကျေးရွာအုပ်စု CF/TF တို့၏ အကူအညီရယူ၍ ကျေးရွာပိတ်ထားကာ အကူအညီပေးရန် အဆိုပါပုံစံအား ပြည့်စုံအောင်ဖြည့်သွင်းရမည်။ ဤပုံစံအား ပြည့်စုံစွာဖြည့်သွင်းပြီးပါက ကျေးရွာအုပ်စု ပီပီမံကိန်းအဖွဲ့ဝင်များက အကူအညီပေးရန် တောင်းဆိုထားပါက အကူအညီပေးရမည်။ CF မှ ကျေးရွာအုပ်စုရွေးချယ်မှု အချက်အလက်များကို MIS သို့ တင်ပြရမည်။ (ယခုပီပီမံကိန်းလုပ်ငန်းခွဲ ရလဒ်ကိုသာ ကျေးရွာများ မပါဝင်ပါ။)

ကျေးရွာအုပ်စုရွေးချယ်မှု/ရပ်ထားရမည့်	ပီပီမံကိန်း	
မနေ့	၉. 11. 2018	စက်ဝန်းအားထုတ်ပြင်ပေးပါ(၇) စက်ဝန်း(၈) စက်ဝန်း(၉) စက်ဝန်း(၄)
ပြည်နယ်/တိုင်း	ဧရာဝတီ	ကျေးရွာအုပ်စု
	မြို့နယ်	ဧရာဝတီ

ကျေးရွာအမည်	ဆောင်ရွက်မည့် လုပ်ငန်းများ	အတိုင်အတာ	ခန့်မှန်း တိုက်ရိုက် အကျိုးစီးပွားနှင့် ရှိသူများ	အဆိုပြုထားသည့်	ခန့်မှန်းကျန်ကျစရိတ်		
					မိမိတို့အဖွဲ့ ထည့်ဝင်မှု	ကျေးရွာအုပ်စု ထည့်ဝင်မှု	အခြားထည့်ဝင်မှု (ခေါ်ပြုပါ)
သာယာကျွန်း	ဥဒါန 130 ဧက၊ ကျွန်းကျွန်းကျွန်း	750' x 8' x 4"	638-642	□ ကျား □ မ ■ ကျား + မ	6000000/-	-	6000000/-
မြောက်ပူရွာ	ဥဒါန 130 ဧက၊ ကျွန်းကျွန်းကျွန်း	850' x 8' x 4"	480-438	□ ကျား □ မ □ ကျား + မ	6000000/-	-	6000000/-

պանակ	Վերականգնողական, 1000'x8'x4'	719-598	0 տղա 0 ս տղա + ս	6100000/-	6100000/-	6100000/-
վարդարյան	Ջրաբացարկող 650'x5'x4' Վերականգնողական 700'x8'x2'	894-251	0 տղա 0 ս տղա + ս	5876548/-	5876548/-	5876548/-
Երանյան	Ջրաբացարկող 660'x5'x6' Վերականգնողական 680'x5'x6'	960-828	0 տղա 0 ս տղա + ս	5800000/-	5800000/-	5800000/-
Կարեն	Ջրաբացարկող 1000'x4'x9' Հիդրոֆորմ 1000'x4'x7'	119-175	0 տղա 0 ս տղա + ս	6900000/-	6900000/-	6900000/-

Գրքի արժեքը/վերականգնողական արժեքը: Ընդամենը: Ընդամենը 9.11.2018

Ի. Բ. Կարեն 149 Թ.Վ.





မောသျှါ	ပွဲတွင် ကျန်ရှိ ဟောင်းကျန် ကမ်း၊ ခင်း၊ ခင်း၊ 650'x6'x4"	162	□ ကျား □ မ မီးကျား + မ	5500000/-	-	5500000/-
ဝဲဒေါ့	ပွဲတွင် ကျန် ကျစ်၊ ခင်း၊ 600'x6'x6"	712 701	□ ကျား □ မ မီးကျား + မ	6000000/-	-	6000000/-
ကုဏ္ဍိလ်	ပွဲတွင် ကျန် ကမ်း၊ ခင်း၊ 290'x6'x6"	290 293	□ ကျား □ မ မီးကျား + မ	3000000/-	-	3000000/-
ကုဏ္ဍိလ်	ပွဲတွင် ကျန် ဟောင်းကျန် ကမ်း၊ ခင်း၊ ခင်း၊ 230'x5'x4" 400'x5'x2"	290 293	□ ကျား □ မ မီးကျား + မ	2000000/-	-	2000000/-

ရာထူး တွဲဖက်အုပ်စု ပိတ်ထားသော အဖွဲ့အစည်း အဖွဲ့ဝင် ဦးစိုးဝင်း၊ လက်မှတ် \_\_\_\_\_ ရက်စွဲ ၉.၁၁.၂၀၁၆  
 နေရာ ဦးစိုးဝင်း၊ ၁၅၈







၁၄။ ကဏ္ဍအလိုက်ဖွံ့ဖြိုးရေးဦးစားပေးလုပ်ငန်းများ

ဝန်ဆောင်မှု(၄) ခြားနားသောအပိုင်းများအတွက် ဦးစားပေးဖွံ့ဖြိုးရေးလုပ်ငန်းစဉ် အနစ်ချင် <ဘာသာကျင့်>  
 မူရင်းသည်အား VPSC တွင်ထားရှိရပါမည်။အခြားဌာနများနှင့် ညှိနှိုင်းရန်အတွက် မိတ္တူအား TPIC သို့ပို့ရပါမည်။MIS data အစုဖြင့် သွင်းရန် မလိုအပ်ပါ။

	အဆင့်	လုပ်ငန်း	မည်သူဦးစားပေးလဲ	ကျေးဇူးပြုတာဝန်ခံသူ (သို့) အုပ်စု	ပြင်ပမှမည်သူ ထောက်ပံ့ မလဲ	
အခြေခံအထောက်အပံ့	၀	ပြာချစ်အက်ကျွန်းက	<input checked="" type="checkbox"/> ပ	VPSC		
		၁၅၅ကောင်စီအောက်က	<input checked="" type="checkbox"/> ကျား			
	၂	ပြာချစ်ကျွန်းကျွန်း	<input checked="" type="checkbox"/> ပ		VPSC	
		၁၅၅ကျွန်းလှည့်ပတ်ခြင်း	<input checked="" type="checkbox"/> ကျား			
	၃	ပြာချစ်ကျွန်းကျွန်း	<input checked="" type="checkbox"/> ပ		VPSC	
	ကျွန်းကောင်စီအောက်က	<input checked="" type="checkbox"/> ကျား				
၄		ကျွန်းကျွန်းကျွန်း	<input checked="" type="checkbox"/> ပ	VPSC		
		ကျွန်းကျွန်းကျွန်း	<input checked="" type="checkbox"/> ကျား			
အသက်မွေးဝမ်းကျောင်း/ မိတ်ဖွဲ့ရေး	၀		<input type="checkbox"/> ပ			
			<input type="checkbox"/> ကျား			
	၂		<input type="checkbox"/> ပ			
			<input type="checkbox"/> ကျား			
	၃		<input type="checkbox"/> ပ			
			<input type="checkbox"/> ကျား			
ကျန်းမာရေးနှင့် အာဟာရ	၀		<input type="checkbox"/> ပ			
			<input type="checkbox"/> ကျား			
	၂		<input type="checkbox"/> ပ			
			<input type="checkbox"/> ကျား			
	၃		<input type="checkbox"/> ပ			
			<input type="checkbox"/> ကျား			
ပညာရေး	၀		<input type="checkbox"/> ပ			
			<input type="checkbox"/> ကျား			
	၂		<input type="checkbox"/> ပ			
		<input type="checkbox"/> ကျား				
၃		<input type="checkbox"/> ပ				
		<input type="checkbox"/> ကျား				

ထိန်းချုပ်သူ-	ရက်စွဲ-	ရွာ-	VDP ရက်စွဲ
		မြို့နယ်	ကျေးရွာအုပ်စု

VDP စာရွက်စာတမ်းပြီးဆုံးမှုကိုစစ်ဆေးပါ။ (OM အရ)

- မျက်နှာပုံ (အဖုံး)
- မာတိကာ
- ကျေးရွာအခြေခံ (data)
- PSA အကျဉ်းချုပ်နှင့် PRA လုပ်ငန်းစဉ်
- အမျိုးသားအမျိုးသမီးအဖွဲ့များ၏အခက်အခဲများ
- ကျေးရွာမျှော်မှန်းချက် (ဆွေးနွေးချက်ရလဒ်)
- အမျိုးသားအမျိုးသမီးအဖွဲ့များသဘောတူထားသည့် (၄) နှစ်အတွက်ဦးစားပေးလုပ်ငန်းများစာရင်း (အခြေခံအဆောက်အဦးအသက်မွေးမှုပညာရေး၊ လူမှုရေးထိန်းသိမ်းမှု၊ .....)

နောက်ဆက်တွဲများ

- လူမှုရေးအကဲဖြတ်မှုစာရွက်စာတမ်း၊ ဓါတ်ပုံနှင့် PRA လုပ်ငန်းစဉ်၊ မြေပုံများပါရမည်။ စည်းစိမ်ပိုင်ဆိုင်မှုအဆင့်၊ Venn ပုံ.....
- ကျေးရွာစီမံကိန်းရေးဆွဲရေးအစည်းအဝေးမှတ်တမ်းမိတ္တူ
- ကျေးရွာ၏အချက်အလက် (PC 1 ပုံစံ)
- ကျေးရွာမျှော်မှန်းချက်

(၂) လူမှုရေးအကဲဖြတ်မှုအရည်အသွေးနှင့် (VDP စစ်ဆေးပါ)

- VDP တွင်ပါဝင်သောဦးရေ (အမျိုးသားအမျိုးသမီး)
- လူမှုရေးအကဲဖြတ်မှုအရည်အသွေးနှင့် VDP အတွက်ရက်ပေါင်း
- PRA အသုံးပြုမှုအရည်အတွက်
- ပါဝင်သောဦးရေနှင့်လုပ်ငန်းများမှတ်တမ်းတင်ခြင်း (အစည်းအဝေးမှတ်တမ်း၊ ဓါတ်ပုံ၊ တိုင်းရင်းသားအနည်းစုနှင့်ထိခက်လွယ်သောအဖွဲ့များ၊)
  - အလွန်ကောင်
  - ကောင်း
  - ညံ့
- လုပ်ငန်းများမှတ်တမ်းတင်ခြင်းနှင့်အမျိုးသမီးအဖွဲ့အစည်း၏ရလဒ်အားခွဲခြားပေးထားသလား၊
  - ရှိ
  - မရှိ
- စီမံကိန်းအရေအတွက် (အမျိုးသား၊ အမျိုးသမီးရွေးချယ်မှုအရေအတွက်)

PRA နှင့်သက်ဆိုင်သောအခြားစီမံကိန်းအရေအတွက် (အမျိုးသားအမျိုးသမီးရွေးချယ်မှုအရေအတွက်)