

ပြည်ထောင်စုသမ္မတမြန်မာနိုင်ငံတော်အစိုးရ
စိုက်ပျိုးရေး၊ မွေးမြူရေးနှင့် ဆည်မြောင်းဝန်ကြီးဌာန
ကျေးလက်ဒေသဖွံ့ဖြိုးတိုးတက်ရေးဦးစီးဌာန
ငပုတောမြို့နယ်



လူထုပဟိုပြုစီမံကိန်း
National Community Driven Development Project
(NCDDP)



ကျေးရွာဖွံ့ဖြိုးရေး အစီအစဉ်
Village Development Plan (VDP)

သာယာချောင်းကျေးရွာ၊ ဒီးဒူးကုန်းကျေးရွာအုပ်စု

မာတိကာ

စဉ်	အကြောင်းအရာ	စာမျက်နှာ
၁	မြို့နယ်မြေပုံ	၁
၂	ကျေးရွာအုပ်စုမြေပုံ(တည်နေရာ)	၂
၃	ကျေးရွာအုပ်စုတွင် ပါဝင်သောကျေးရွာများစာရင်း	၂
၄	ကျေးရွာအခြေခံအချက်အလက် (ကျေးရွာသမိုင်းကြောင်း)	၃
၅	လူထုပူးပေါင်းပါဝင်သော ဆန်းစစ်ခြင်းနှင့် အကဲဖြတ်ခြင်း PRA/PSA လုပ်ငန်းစဉ် အနှစ်ချုပ်	၅
၆	ကျေးရွာဖွံ့ဖြိုးရေးအစီအစဉ်အတွက်အသုံးပြုခဲ့သော PRA tools များနှင့် တစ်ခုချင်းစီအတွက် သုံးသပ်ချက်များ (အသုံးပြုခဲ့သော PRA Tools တစ်ခုချင်းစီ၏အမည်များ)	၅
၇	ကျေးရွာကော်မတီရွေးချယ်ခြင်းနှင့် ကျေးရွာဖွံ့ဖြိုးရေးအစီအစဉ် ဆောင်ရွက်မှုမှတ်တမ်းခါတ်ပုံများ	၁၇
၈	ကျေးရွာကော်မတီဝင်များစာရင်း	၁၈
၉	ကျေးရွာအခြေခံအချက်အလက်များ (ပုံစံ ၈ - ၁)	၁၉
၁၀	စီမံကိန်းစက်ဝန်းအချိန်ဇယား (ပုံစံ ၈-၂)	၃၂
၁၁	ကျေးရွာဖွံ့ဖြိုးရေး ဦးစားပေးအစီအစဉ်(ပုံစံ ၈-၃)	၃၆
၁၂	အစည်းအဝေးမှတ်တမ်းများ	၄၄
၁၃	ကဏ္ဍအလိုက် ဖွံ့ဖြိုးရေး ဦးစားပေးလုပ်ငန်းများ	၅၂

၁။ ငပုတောမြို့နယ်အခြေပြမြေပုံ

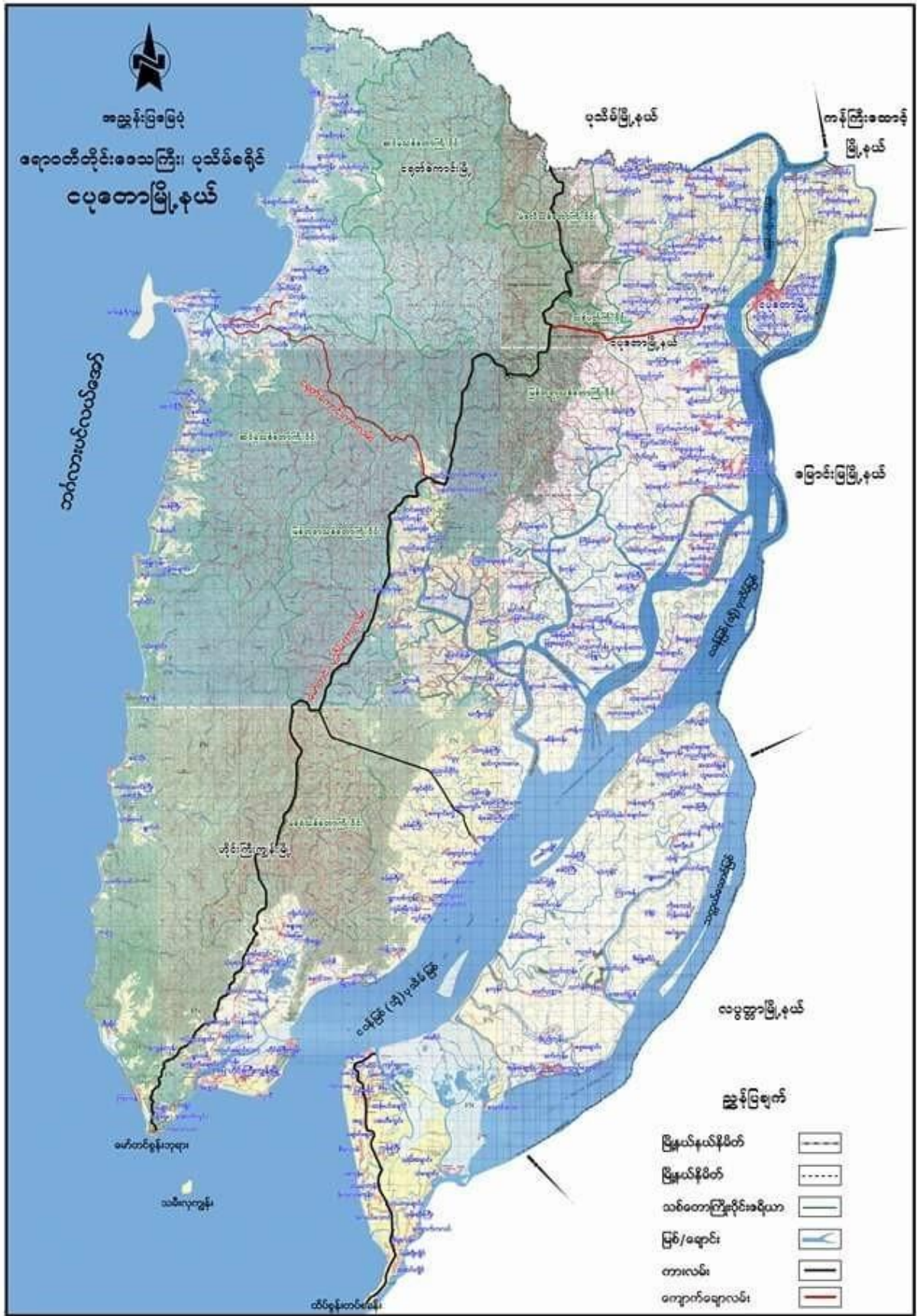

၂။ ကျေးရွာအုပ်စုမြေပုံ

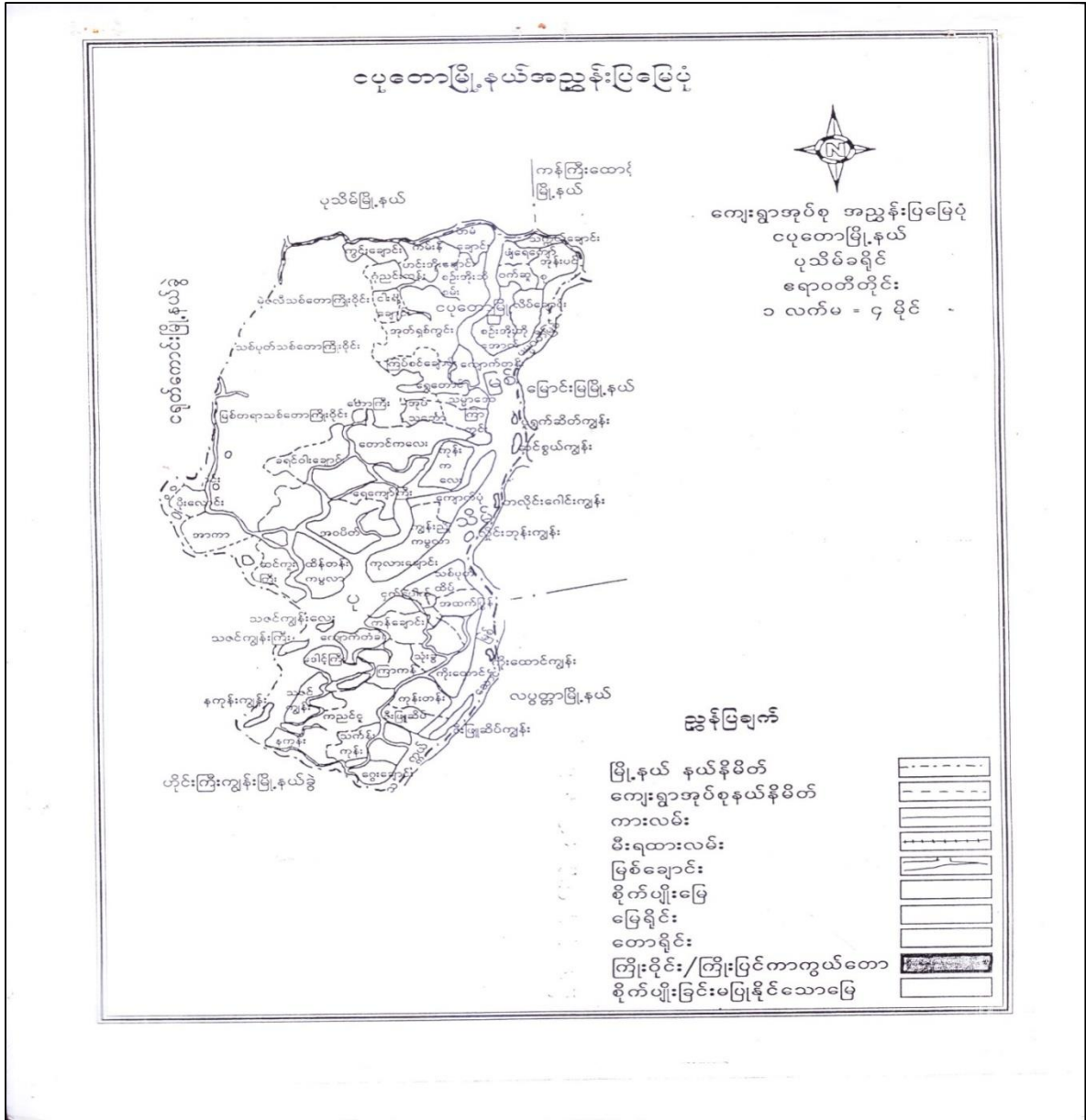

၃။ ကျေးရွာအုပ်စုအတွင်းပါဝင်သောကျေးရွာများစာရင်း

- | | | | |
|---------------------|-------------------|-------------------|----------------|
| ၁ - ဒီးဒူးကုန်း | ၄ - သာယာချောင်း | ၇ - မကျည်းချိုင့် | ၁၀ - ပြည်သာယာ |
| ၂ - ကြက်လျှာ | ၅ - ကျောက်ကလပ် | ၈ - ဗေဒါအိုင် | ၁၁ - ဇီးသောင် |
| ၃ - စောင်းလျားကုန်း | ၆ - ဘုန်းစိုးကြီး | ၉ - အဆင်းချိုင့် | ၁၂ - ရှုခင်းသာ |

၄။ ကျေးရွာသမိုင်းအကျဉ်း

သာယာချောင်း ကျေးရွာ - ဒီးဒူးကျွန်းအုပ်စု - ငပတောမြို့နယ်
 ရက်စွဲ - ၆. ၃. ၂၀၁၇

ရှေးစဉ်က သမိုင်း အကျဉ်း

သာယာချောင်း ကျေးရွာသည် (၃) မိုင် ပတ်လည်ခန့် ကျယ်ဝန်းပါသည်။ ဟိုင်းကြီးကျွန်း နှင့် (၁) မိုင်ခန့် ကွာဝေးပါသည်။ အရှေ့ဘက်ကို လားသော် ချောင်း ၊ အရှေ့ဘက်ကို လားသော် ချောင်း ၊ တောင်ဘက်ကို လားသော် ချောင်း နှင့် ဒီးဒူးကျွန်း သာယာချောင်း တံတား ၊ မြောက်ဘက်ကို လားသော် "ချောင်းဝ ထိပ်စွန်း လမ်း" ၊ ထို့ကျောက်ချောလမ်းသည် ရွာကို အလယ်မှ ဖြတ်၍ မောက်လှည့်ထားသည်။ သာယာ ချောင်း ဟု အမည်ခေါ်ဆိုခြင်း မှာ ရွာ မတည်ခင်က ကျွန်းသဖွယ် ဖြစ်နေပြီး တောတောင်အရိပ် အဝါသ အလွန်ကောင်းပြီး ကျေးပြောင်သာသကာတို့ ကျက်စားသွားလာရာ နေရာ ဖြစ်ခဲ့ပါသည်။ ထို့ကျွန်းကို အိမ်ခြေ (၇၀) ခန့် ဖြင့် စတင်ခဲ့ပါသည်။ ဘုန်းတော်ကြီး ကျောင်း မရှိသေးပါ။ '၂၂၂' ခုနှစ် အရောက်တွင် အိမ်ခြေ (၇၀) ခန့် ရှိလာပြီး ဘုန်းကြီးကျောင်းလည်း ရှိပါသည်။ ထို့ကြောင့် ချောင်းနှင့် ကျောင်းကို အစွဲပြု၍ သာယာချောင်း ဟု အမည်ခေါ်ဆိုခဲ့ပါသည်။ ဥပမာ - သာယာချောင်းရွာ၏ အရှေ့ဘက် အောက်ဘက် ဩဇာရှင် နှစ်ထွက်ရေစော ကျွန်းမြေကို "ဩဇာရှင်ကျေးရွာ" ဟု ယနေ့ထိ ခေါ်ဆိုခဲ့ပါသည်။

ထိုစဉ် အခါက လယ်ယာလုပ်ငန်းဖြင့် အဓိက အသက်မွေးဝမ်းကြောင်း ပြုခဲ့ပါသည်။ တောတောင်ထဲမှ သစ်ကို ခုတ်ယူ၍ ရေအိမ် များ ဆောက်လုပ်ခဲ့ပါသည်။ စပါးကို ကြိတ်ဆွဲ နှင့် ကြိတ်၍ ရရှိလာသော လုံးတီးဆန် (အခွံချွတ်) ပြီးသားကို မောင်းနှင့် ဆောင်းဖြူအောင် ဖွတ်၍ စားကြသည်။ ငရုပ်၊ ချဉ်ပေါင်၊ ဖရုံ၊ သမီး၊ ခရမ်း၊ သရက်၊ ပိန္နဲ အစုံ ချက်၍ စားကြသည်။ ငါး၊ ပုစွန်၊ ဂဏန်းတို့ကို မဝတ်ရဘဲ ရွာဖွဲ့ စားသောက်ကြသည်။ ပစ္စည်းချင်း ဖျပ်ဖျပ်

ကားကြွသည်။ ရေတွင်း တူးသည်။ ရေရာတိုင်း ရေချို တွက်ခဲ့သည်။ ထင်
ကို ကောက်မှ ခုတ်ပြီး အသုံး ပြုခဲ့ကြပါသည်။ ရွာဒိုး ကောင်းမှ
ဆရာတော် တူရားတို့၏ ပြောဆို ဆုံးမ ဝမ်းညွှန်မှုတို့ကိုလည်း
တစသွ မသိမ်း လိုက်နာ ဆောင်ရွက် ခဲ့ကြပါသည်။ ရွာသူ ရွာသား
များသည် ဗုဒ္ဓဘာသာဝင်များ ဖိဖိ စည်းလုံး ညီညွတ် စွာ ရေ ထိုင်
ခဲ့ကြပါသည်။

"ယခု လက်ရှိ ယကတိ အခြေအနေ"

ဘာသာချောင်း ကျေးရွာတွင် ဖျဉ်းချေ- ဓာပု ယောက်ရှိပြီး ကျား-၄၀၈
ယောက် နှင့် မ-၄၀၆ ယောက်တို့ ရှိပါသည်။ အိမ်ထောင်စုမှာ ၂၂၂
စု ရှိပါသည်။ ရွေးဆိုင် ဖြာဆိုင် ၊ လယ်သမား (၇၀) ဦး နှင့်
လယ်မြေ ဧက (၃၀၀) ခန့် တို့ ရှိပါသည်။ လယ်မြေ မပိုင် စဉ်
ခေတ် အိမ်ထောင် (၂၄၇) မှာ ဂဏန်းထောင်၊ ပိုက်ထောင်၊ ပိုက်
မွှာ၊ ဂူ မြား စသည်တို့အပြင် ကျဘမ်း အလုပ်၊ ဘောက် အလုပ်
တို့ဖြင့် အသက်မွေး ယမ်းကြောင်း ပြုကြပါသည်။ ပုံမှန်ထင်ရှား
မရှိပါ။

၅။ လူထုပူးပေါင်းပါဝင်သော ဆန်းစစ်ခြင်းနှင့် အကဲဖြတ်ခြင်း လုပ်ငန်းစဉ် PRA/PSA အကျဉ်းချုပ်ဇယား

စဉ်	အသုံးပြုခဲ့သော PRA Tools များ	ကျား	မ
၁	ကျေးရွာအရင်းမြစ်ပြမြေပုံ (Social Map)	၉	၁၀
၂	ရာသီခွင်ပြပြက္ခဒိန် (Seasonal Calendar)	၉	၁၀
၃	ဥစ္စာနေကြွယ်ဝမှု ဦးစားပေးအဆင့်သတ်မှတ်ခြင်း (Wealth Ranking)	၉	၁၀
၄	ကျား၊ မ ပင့်ကူအိမ်သုံးသပ်ခြင်း (Cob Web)	၅	၇
၅	အရင်းအမြစ်အသုံးချမှုဖော်ထုတ်ခြင်း ဇယား (Asset Mapping)	၉	၁၀
၆	အဖွဲ့အစည်းချိတ်ဆက်မှုမြေပုံ (Veen diagram)	၁၀	၇

၆။ ကျေးရွာဖွံ့ဖြိုးရေးအစီအစဉ်အတွက်အသုံးပြုခဲ့သော PRA tools များနှင့် တစ်ခုချင်းစီအတွက် သုံးသပ်ချက်များ

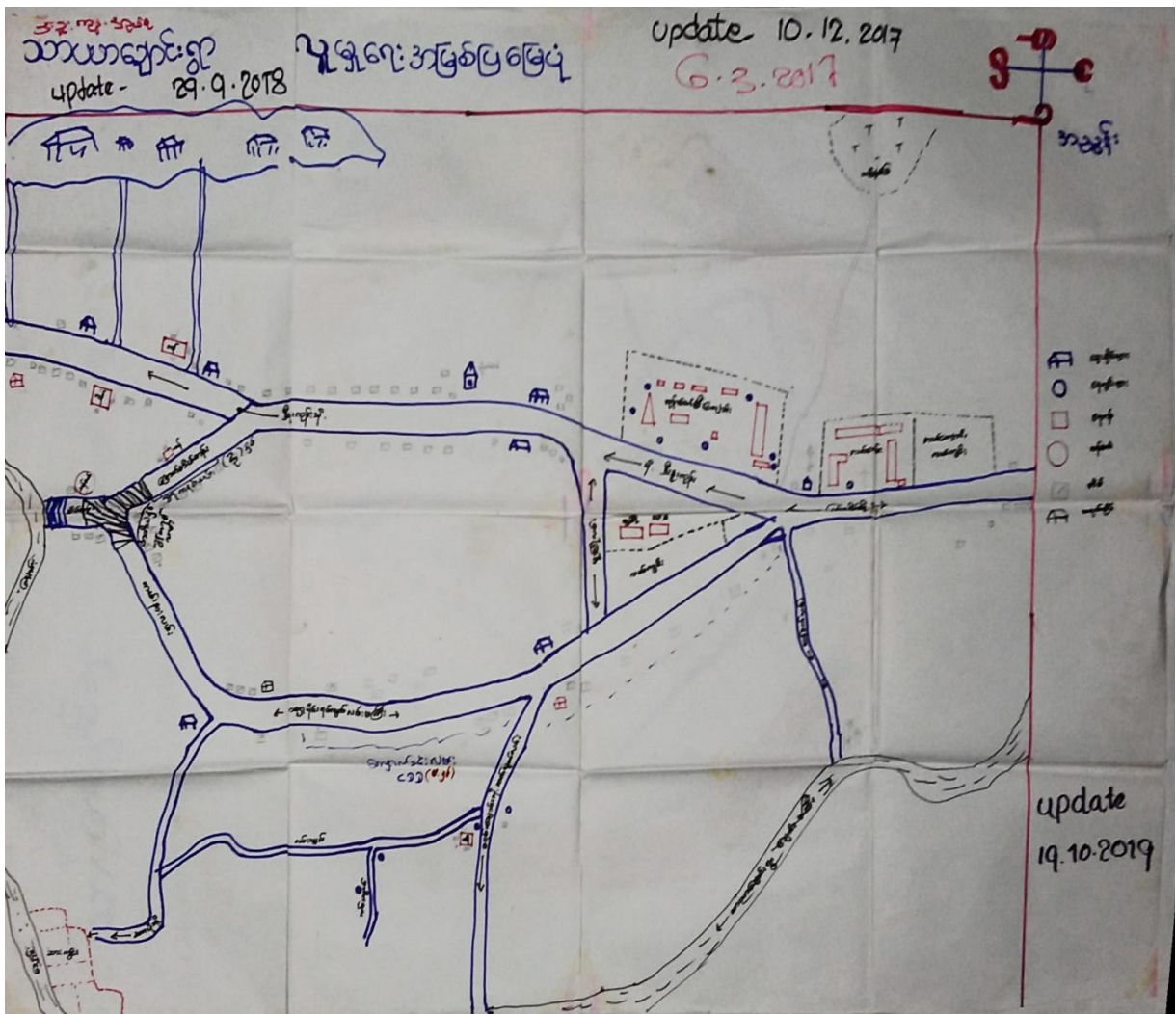

ဒီးဒူးကုန်း အုပ်စု
သာယာချောင်းရွာ ရာသီဥတုပြဿနာ
Update - 29.9.2018
Update 10.12.2017
6.3.2017
Update. 19.10.2019

ဒီရက်ကွင်း: အရာ	တနင်္ဂနွေ	တနင်္လာ	ဗုဒ္ဓဟူး	ဗိုလ်	သောကြာ	စနေ	အင်္ဂါ	ဗုဒ္ဓဟူး	သောကြာ	စနေ	အင်္ဂါ	ဗုဒ္ဓဟူး
ရာသီဥတု												
စိုက်ပျိုးရေး												
ရေလှုပ်ငန်း												
ဆောက်သုံးရေး												
ကျွန်းမာရေး												
ပွဲတော်များ												
ဝင်ငွေ												
လမ်းပစ်ဆက်သွယ်ရေး												

သာယာချောင်းရွာ ရာသီခွင် ပြု ကြံကွဲပြား
သွေး၊ ရွှေ၊ ခြင်၊ နှင်း၊ ဆန်း၊ စစ်မြင်း ။

ရာသီဥတု - တပို့တွဲ ၊ တပေါင်း ၊ တနင်္ဂနွေ ၊ ကဆုန်လများတွင် ချေပသစ် ၊ နယုန် ၊ ဝါဆို ၊ ဝါခေါင် လများ
တွင် မိုးရွာ ၊ ဇန်နဝါရီလ ၊ ဖေဖော်ဝါရီလ ၊ မတ်လ ၊ ဧပြီလ ၊ မေလ ၊ ဖွဲ့စည်းပုံ ၊ ဖွဲ့စည်းပုံ ၊
နတ်တော် ၊ ဖြာဆို လများတွင် နှင်းကျ ။

စိုက်ပျိုးရေး - နတ်တော် ၊ ဖြာဆို ၊ ဖြေပဲ စိုက် ၊ တပေါင်း ၊ တနင်္ဂနွေ ၊ ပဲခူးတံ ၊ နယုန် ၊ ဝါဆို ၊ စပါးစိုက်
တနင်္ဆောင်များ ၊ နတ်တော် ၊ ဂါတံအိမ် ၊

ရေလုပ်ငန်း - ဝါဆို ၊ ဝါခေါင် ၊ ရေငန် တာမွေ ၊ ပါး ၊ ပုဇွန် ၊

ဆောက်သုံးရေး - တပေါင်း ၊ တနင်္ဂနွေ ၊ ကဆုန် ရေမရှိ ၊ တပို့တွဲ ၊ နယုန် ၊ ဖြာဆို ရေရှားပါး ၊ ဝါဆို
ဝါခေါင် ၊ ဇန်နဝါရီလ ၊ ဖေဖော်ဝါရီလ ၊ မတ်လ ၊ ဧပြီလ ၊ မေလ ၊ ဖွဲ့စည်းပုံ ၊ ဖွဲ့စည်းပုံ ၊

ကျွန်းမာရေး - တနင်္ဂနွေ ၊ ကဆုန် ၊ ဝမ်းကျက် ၊ နယုန် ၊ ဝါဆို ၊ သွေးပျံ့တုယကျေး

ပွဲတော်များ - တနင်္ဂနွေ ၊ လ မဟာသင်္ကြန်ပွဲ ၊ ကဆုန်လ ဆောင်ရွက်ပွဲ ၊ ကျင်းပ ၊ ဖေဖော်ဝါရီလ ၊ ဖွဲ့စည်းပုံ ၊
တနင်္ဆောင်များ ၊ ကဆုန်ပွဲ ၊ တပို့တွဲ ၊ တပေါင်း ၊ တရားပွဲ ။

ဝင်ငွေ - ဝင်ငွေ ၊ ဝင်ငွေ ၊ ဝင်ငွေ ၊ ဝင်ငွေ ၊ ဝင်ငွေ ၊ ဝင်ငွေ ၊ ဝင်ငွေ ၊ ဝင်ငွေ ၊

လမ်းဖွဲ့ဆက်သွယ်ရေး - ဖြာဆို ၊ တပို့တွဲ ၊ တပေါင်း ၊ တနင်္ဂနွေ ၊ ကောင်း ၊ ကျန် လ များတွင် မဟာပုဂံ
ဆက်သွယ်ရေး မကောင်းပါ။

.)

သာယာချောင်းရွာ

ဒီးဒူး ကုန်း အုပ်စု

ဥစ္စာရန်ကြွယ်ဝခြင်း လယာ:

update. 29.9.2018

Update 10.12.2017

6.3.2017

အဆင့်	သတ်မှတ်ချက်	အထောက်အကူကိစ္စ	ရရှိခြင်း
အပြေလည်ဆုံး	(၅၅) နှစ် ဝယ် - ၂၅ ခမ နှစ် - ၁ နှစ် နယ်လုပ်ကိုင်မှု	၁ နှစ်	၂၀% ရရှိခြင်း
အလယ် အလတ်	(၅၀) - နှစ် ဝယ် - ၂၀ ခမ နှစ် - ၁၅ နှစ် နယ်လုပ်ကိုင်မှု	၅၀ နှစ် ၃၀	၂၅% ရရှိခြင်း ၂၀% / ၁၀%
မပြေလည်	(၄၅) နှစ် ဝယ်လုပ်ကိုင်မှု / နယ်လုပ်ကိုင်မှု	၃၅ နှစ် ၆၅	၂၀% ရရှိခြင်း ၂၀.၀၈% / ၃၀%
မပြေလည်ဆုံး	(၃၅) နှစ် နယ်လုပ်ကိုင်မှု / နယ်လုပ်ကိုင်မှု နယ်လုပ်ကိုင်မှု - နယ်လုပ်ကိုင်မှု	၁၂၀ နှစ်	၁၀% ရရှိခြင်း ၅၅%

ရက်စွဲ: ၂၂

update. 19. 10. 2019

ဘာသာချောင်းရွာ ဥက္ကဋ္ဌကြွယ်ဝမှုအဖွဲ့
ဆွေးနွေး ခြင်း ၂၆ ဆရာ့ စစ်ခြင်း ။

အဖြေရလဒ်ဆုံး - (၅၇) နှစ် ဖောက်ရှိသည်။ ။
- လယ် ၂၀၈၈ ပယွန်ကုန် ၂၀၈၈ / တိုက်ဂရုး ။ ကိုယ်ပိုင်လုပ်ငန်းရှိ

အလုပ်အကိုင် - (၅၈) နှစ် ဖောက်ရှိသည်။ ။
- လယ် ၂၀၈၈ လယ်နှင့် Tax ခွဲ သခွဲ။ ။
- ဆိုင်ကယ် ၁၅ စီး
- ဥယျာဉ် ၂ မြို့ လုပ်ငန်း ပျား လုပ် ကိုင် သဖြင့် အလယ်အလတ် ဖြေလည် မှု ရှိပါသည်။ ။

မဖြေလည် - (၆၄) နှစ် ဖောက်ရှိသည်။ ။
- လက်လုပ်လက်စား ကျားစား လုပ်ရသဖြင့်
- မဖြေလည်မှု အဆင့်တွင် ခြုံငုံပါသည်။ ။ ဤတွင် အလုပ်မရှိပါ ။ အလုပ်ပါး ချိန်တွင်
- ဖြို့ပေါ်တက်၍ အလုပ်လုပ် ဤပါသည်။ ။ ထို့ကြောင့် မဖြေလည်ပါ။ ။

မဖြေလည်ဆုံး - (၆၅) နှစ် ဖောက်ရှိပါသည်။ ။
- ကျွတ်၊ ကပ်ပါး ပျားသည်။ ။ လုပ်ငန်း ရှင်ပျား ခြင်း မှ လုပ်ငန်းပါသည်။ ။ လုပ်ငန်း
- ရှင်ပျား အလုပ်ပါး ချိန်တွင် စားဝတ်နေရေးအတွက် အလုပ်အကိုင် ရှိပါသည်။ ။ ထို့ကြောင့်
- ဖြို့ပေါ်တက်၍ အလုပ်လုပ် လုပ်ပါသည်။ ။

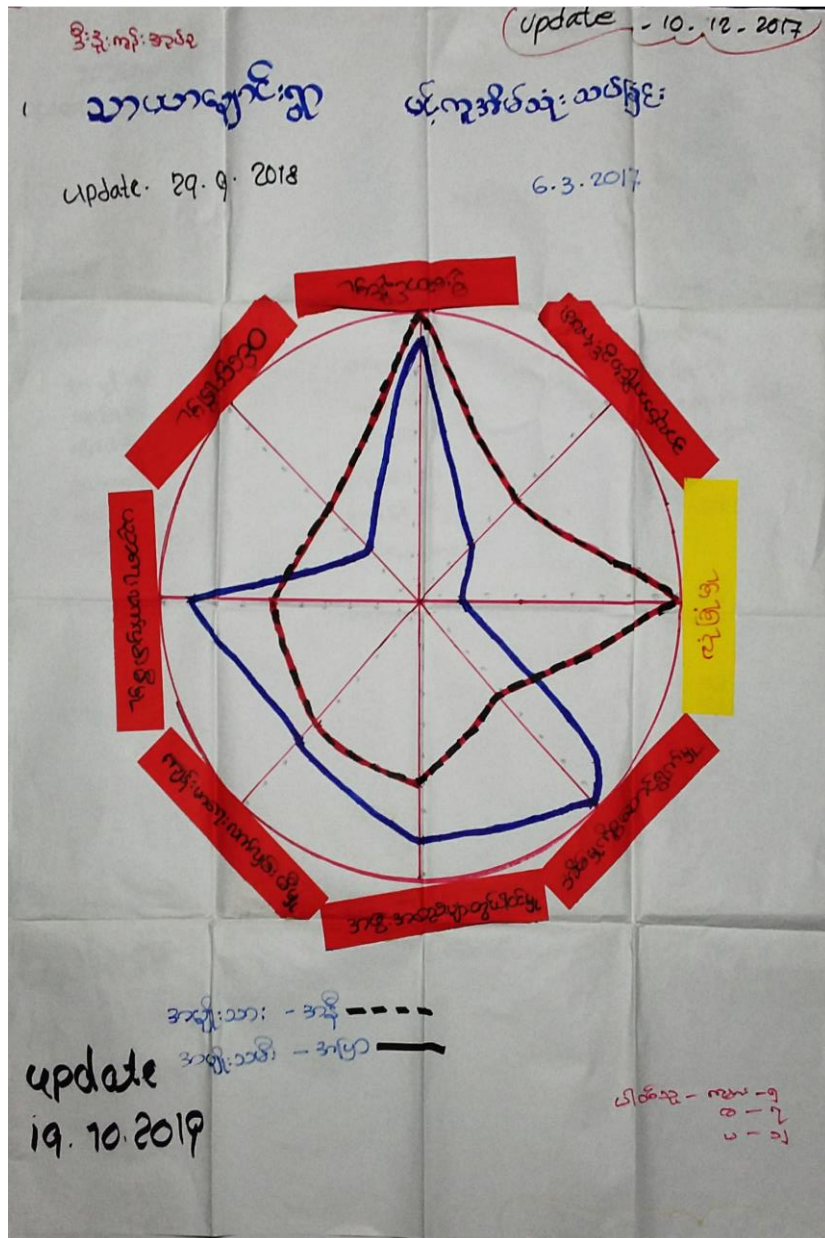

ဘာသာချောင်း: ပင့်ကူအိမ်သုံးသားဖြင့်
 ဆွေးနွေးခြင်း နှင့် သုံးစွဲခြင်း။

ကျန်းမာရေး: - ဤကျေးရွာတွင် ကျန်းမာရေး နှင့် ပတ်သက်၍ သရုပ်ဖော်ခြင်း ၊ သွားလမ်း အတွက်
 ရွာထဲလမ်း မကောင်း ၊ ကျားအား ဖြင့် ကျန်းမာရေး မကောင်းပါက အပျိုး သမီး များက ဘာ
 ဦးဆောင်၍ လိုက်လိုရပါသည်။

ကမ္ဘာ့အဆင့်မှာ တွင်ပါဝင်မှု - အပျိုး သား များမှာ စီးပွားရေး ရှာရရ၍ သိပ်မကောင်း ၊ ပတ်ပတ်မာ
 ကမ္ဘာ့ ၊ ကျန်းမာရေး ကမ္ဘာ့ များတွင် အပျိုး သမီး များ ပါဝင်မှု အားကောင်း ပါသည်။



ယူဘာရေးလက်ထုတ်ခြင်း - အလယ်တန်း ကျောင်း ရှိပါသဖြင့် ယူဘာရေး အစာဖြင့် ကောင်းသည်။
 သို့သော် အကောင်း ကြီးမထုတ်ပါ။

ဝေငွေရရှိမှု - လယ်လုပ်ငန်း သာမီခို၍ ကပ်ပါ အစောင့်ဖြင့် အလုပ်လုပ်ရပါသည်။
 အလုပ်ကြီး ပဲခိုပါသဖြင့် မိန်းခလေးများ အလုပ်မရှိပါ။ ယောက်ျား လူအား ဝဲပဲခိုပါ
 သည်။ သို့သော် ခဲပါသည်။

ဦးဆောင်ခြင်း - စီးပွားရေး ၊ လူမှုရေး ၊ ကျန်းမာရေး ၊ ကာဘာရေး ကမ္ဘာ့ များတွင် အပျိုးသမီး
 များမှာအား နည်း၍ အပျိုးသားများမှာ အားသာရပါသည်။ အဘယ်ကြောင့်ဆို
 သော် အိမ်ထဲ ကိစ္စ လုပ်ရ၍ ပြန်သည်။

အလုပ်ကိုင်ခန့်အပ်ခြင်း - လယ်ယာလုပ်ငန်း ရှိသော်လည်း လူအား ဝဲ နည်းပါး ပါသည်။ ကိုယ်
 ပိုင်လုပ်ငန်း မရှိသောကြောင့် အလုပ်ကိုင် အခွင့်အလမ်း နည်းပါး ပါသည်။

ပိုင်ဆိုင်မှု - အပျိုးသမီးများမှာ လုံခြုံမှု နည်း၍ အပျိုးသားများမှာ လုံခြုံမှုအား
 များပါသည်။

<p>ဒီးဒူးကုန်းအုပ်စု သာယာချောင်းရွာ Update- 29.9.2018</p> 	<p>အရပ်အခြေအနေအထား</p> 	<p>Update 10.12.2017 6.3.2017</p> 	<p>ထောင်စုအဖွဲ့</p>
<p>စက်ပစ္စည်း စိုက်ပျိုးရေး မွေးမြူရေး မြေပေါက်လုပ်ငန်း အသက်မွေး တက်တက်မောင်း ဆယ်အုပ်စု</p>	<p>စားနပ်ရိက္ခာ စက်ယာလုပ်ငန်း ကုန်ခြောက်စိုက် မျိုးစေ့စေ့ ကုန်စားရေး အကျိုးရှိစေ</p>		<p>စိုက်ပျိုးရေး မွေးမြူရေး ကုန်စားရေးလုပ်ငန်း စာသင်ကျောင်း</p>
			<p>ပါဏ်ဇာ - ကုန် - ဇ မ - သ မ - သ</p>

ဘာသာချောင်း ရွာ ပိုင်ဆိုင်မှု ဘုံ၊ စစ် ဖြစ်

အမျိုးသား - အမျိုးသား များ၏ အားသာချက်မှာ လုပ်ငန်း အားလုံးကို လုပ်ကိုင် ပိုင်
သည်။

အမျိုးသမီး - အမျိုးသမီး များ၏ အားသာချက်မှာ အမျိုးသား များနှင့် ယှဉ် နှိုင်းရင်ဆောင်
တတ် ပြီး တတ် တူ လုပ်ငန်း ပြုစု လုပ်ကိုင်သည်။ အမျိုးသမီး များသည် ဓား၊ ကျင်း၊
စက်ချယ်၊ လယ်၊ မွေးမြူရေး၊ ချိတ်ပျိုးရေး၊ လုပ်ငန်း များကို အမျိုးသမီး များလည်း
ခွဲဆောင် နှိုင်း လုပ်ကိုင်ကြသည်။

အမျိုးသား - အမျိုးသား များသည် လယ်၊ ရေလုပ်သား၊ ဆိုင်ကယ်မောင်း၊ ဂဏတိုး
ထောင်၊ သား ပေါက်ထောင်၊ မွေးမြူရေး၊ ချိတ်ပျိုးရေး လုပ်ငန်း များလည်း လုပ်ကိုင်
ဆောင်ရွက် ကြပါသည်။

ဒီးဒူးကုန်းအုပ်စု

သာယာချောင်းရွာ အဖွဲ့ဝင်များ၏ဆက်သွယ်ရေးပြဇယား

update - 29.9.2018

update. 6.3.2017
10.12.2017



ပါဏ်ဩ - ၇၃၆-၁၀
၆ - ၇
၆ - ၀၇

update

19.10.2019

အဖွဲ့အစည်းချိတ်ဆက် ဖွဲ့စည်းခြင်း

ဒီးဒူးကုန်းကွယ်

ကျေးရွာအုပ်စုနှင့် ဆက်စပ်မှု

ကျေးရွာ၊ ကျေးရွာ

- * ကျေးရွာကုန်လက်ဖွဲ့သည် အစားအဖွဲ့အစည်းများဖြင့် ဖွဲ့စည်းတိုးတက် ရေးဖို့တွင် အဓိကဦးဆောင်သည်။
- * နာရေးကုသမှု၊ စာပေ၊ အိမ်ထောင်ရေး၊ စိုက်ပျိုးရေးနှင့် သာယာရေး နာရေး၊ အာသာပေးဖို့တွင် အဓိကပါဝင်သည်။
- * အမျိုးသမီးကျေးဇူးလှူသည့် အမျိုးသမီးများဖြင့်လည်းကောင်းသည်။
- * NLD ဗဟိုဦးစီးဌာနနှင့်လည်းကောင်း၊ ကျေးရွာနှင့်လည်းကောင်း ဖြစ်သည်။
- * ကုလသမဂ္ဂ၊ ဝေဖန်ရေး၊ ပါမောက္ခများလည်းကောင်း၊ များသော အားဖြင့် ပူးပေါင်းပါဝင်သော ပညာရေး၊ ကျန်းမာရေးနှင့်ပရိယတ္တိ ဂုဏ်ထူးဆောင်များပါဝင်သည်။
- * ကျေးရွာအဖွဲ့သည် နှစ်စဉ် ကျင်းပသော ကိစ္စဖို့အစည်းအဝေးသည်။
- * ပျဉ်းမာန်မြို့နယ်နှင့် ဖွဲ့စည်းထားသော ကျေးရွာအဖွဲ့အစည်းအဖွဲ့အစည်း ဖွဲ့စည်းရေး၊ များသော အားဖြင့် ကျေးရွာအဖွဲ့အစည်း ဖွဲ့စည်းရေး၊ များသော အားဖြင့် ကျေးရွာအဖွဲ့အစည်း ဖွဲ့စည်းရေး၊ များသော အားဖြင့် ကျေးရွာအဖွဲ့အစည်း ဖွဲ့စည်းရေး ဖြစ်သည်။



၈။ ကျေးရွာစီမံကိန်းအထောက်အကူပြုကော်မတီဝင်များစာရင်း

စိုက်ပျိုးရေး၊ မွေးမြူရေးနှင့် ဆည်မြောင်းဝန်ကြီးဌာန			
ကျေးလက်ဒေသဖွံ့ဖြိုးတိုးတက်ရေး ဦးစီးဌာန			
လူထုဝဟိုပြုစီမံကိန်း (ဝေဟနနစ်စက်ဝန်း)			
ကျေးရွာအုပ်စု		ဒီးဒူးကုန်း	
ကျေးရွာအမည်		သာယာချောင်း	
ကျေးရွာစီမံခန့်ခွဲမှုအဖွဲ့ကျေးရွာကော်မတီများစာရင်း			
စဉ်	အမည်	ရာထူး	ဖုန်းနံပါတ်
၁။	ဦးကျော်နိုင်ဦး	စီထောက်ဥက္ကဋ္ဌ	၀၉-၂၅၀၉၆၂၁၁၀
၂။	ဒေါ်ဇင်မျိုးသွင်	စီထောက်ဥက္ကဋ္ဌ	၀၉-၄၂၇၇၆၁၂၀၀
၃။	ဦးကျော်သူရ	ဝယ်ယူရေး	၀၉-၄၅၉၀၆၀၃၉၅
၄။	ဦးဟန်ငြိမ်း	ဝယ်ယူရေး	၀၉-၄၂၆၅၄၁၉၉၄
၅။	ဒေါ်ခိုင်ခိုင်ဦး	ဝယ်ယူရေး	၀၉-၄၂၆၅၄၁၉၉၄
၆။	ဦးဝေဖြိုးလွင်	လည်ပတ်ထိန်းသိမ်းရေး	၀၉-၂၆၄၀၆၆၃၃၅
၇။	ဒေါ်နွယ်နွယ်	လည်ပတ်ထိန်းသိမ်းရေး	၀၉-၂၆၉၇၃၉၀၃၇
၈။	ဒေါ်ငြိမ်းချမ်းအောင်	လည်ပတ်ထိန်းသိမ်းရေး	၀၉-၂၆၉၇၃၉၀၃၇
၉။	ဦးစံထွန်း	စောင့်ကြည့်ကြီးကြပ်ရေး	၀၉-၄၅၉၀၆၁၃၅၈
၁၀။	ဦးအောင်မင်းထွန်း	စောင့်ကြည့်ကြီးကြပ်ရေး	၀၉-၄၅၉၀၆၁၃၅၈
၁၁။	ဒေါ်ရီရီဝေ	စောင့်ကြည့်ကြီးကြပ်ရေး	၀၉-၄၅၉၀၆၁၃၅၈
၁၂။	ဦးဆန်းမင်းဦး	ဝေဖန်အကြံပြုတိုင်ကြားဖြေရှင်းရေး	၀၉-၂၅၀၉၆၂၁၁၀
၁၃။	ဒေါ်မိခိုင်	ဝေဖန်အကြံပြုတိုင်ကြားဖြေရှင်းရေး	၀၉-၂၅၀၉၆၂၁၁၀
၁၄။	ဒေါ်သက်စိုးမွန်	စာရင်းကိုင်	၀၉-၄၅၂၁၉၃၇၂၁
၁၅။	ဦးမင်းချို	စေတနာ့ဝန်ထမ်း	၀၉-၂၅၀၉၆၂၁၁၀
၁၆။	ဒေါ်သင်းသင်းကြူ	စေတနာ့ဝန်ထမ်း	၀၉-၇၆၄၅၄၆၉၄၇

၉။ ကျေးရွာအခြေခံအချက်အလက်များ (ပုံစံ ၈ - ၁) ပထမနှစ် စက်ဝန်း

ပုံစံ - ၈ - ၁ ကျေးရွာအခြေခံအချက်အလက်များ (Form PC 1)

လယ်ဉာဏ်ရွက်၊ ကျေးရွာတစ်ရွာသို့ ပထမထုတ်ဖတ်ဆက်ခံရသူ၊ သွားရောက်သောအခါ လူထုစည်းရုံးရေးမှူးသည် ကျေးရွာခေါင်းဆောင်များအား ကျေးရွာအချက်အလက်များကို ပေးအောင်ပေး၍ တောင်းခံရသည်။ ဤအချက်အလက်များကို စီမံကိန်း၊ ဖိတ်ဆက်အစည်းဝေးပတ်ပို့တောင်းခံရသည်။ စီမံကိန်းဖိတ်ဆက်အစည်းဝေးတွင် လူထုစည်းရုံးရေးမှူးသည် ဤအချက်အလက်များအား စစ်ဆေးပြီး မှန်ကန်အောင်ပြုလုပ်ရမည်၊ ပြီးနောက်တွင် လူထုစည်းရုံးရေးမှူးမှ သတင်းအချက်အလက်ထိသို့ Tablets မှ တဆင့် ဖြည့်သွင်းရမည်။

ကျေးရွာခေါင်းဆောင် အမည် ဦးစိုးအောင်	ကျေးရွာခေါင်းဆောင်၏ ဝန်းနယ်ကတ် ၀၇	လူထုစည်းရုံးရေးမှူး၏ အမည်
ပြည်နယ်၊ တိုင်း၊ မြို့နယ်၊ ရေတော်	မြို့နယ် လှတော	ကျေးရွာအုပ်စု ဒီးဒူးကုန်း
		ကျေးရွာ သာယာချောင်း

က၊ လူဦးစရ

လူဦးစရ	အိမ်ထောင်စုအရေအတွက်	ကျေးကွယ်သည့်ဘာသာ	အိမ်ထောင်စုအရေအတွက်
လူဦးစရ (၁) ၆၈	၂၂၂	ဘာသာ (၁) ၄၃	၂၂၂
လူဦးစရ (၂) _____	-	ဘာသာ (၂) _____	
လူဦးစရ (၃) _____		ဘာသာ (၃) _____	
လူဦးစရစရာ အခြား _____		ဘာသာစရာ _____	
	အရေအတွက်		
ပသန်ရွပ်သူများ	၃		
သက်တိုက်ရွယ်အိုများ (၆၅ နှစ် နှင့် အထက်)	၅၄		
စစ်ဘေးရှောင် (သို့မဟုတ်) ရွှေ့ပြောင်းနေထိုင်၊ ပြောင်းရွှေ့	၃ (မဟုတ်)		

လူဦးစရ	အမျိုးသား (အရေအတွက်)	အမျိုးသမီး (အရေအတွက်)	အိမ်ခြေအရေအတွက်
လူဦးစရ (၁) _____	၄၀၈	၄၀၆	၂၂၂
လူဦးစရ (၂) _____			
လူဦးစရ (၃) _____			
အခြား _____			
အိမ်ထောင်စုအရေအတွက်	၂၈၄	၃၈	

(ခ) အခြေခံအချက်အလက်အဖွဲ့ အသုံးအဆောင်များ

စာသင်ကျောင်း	အမှတ် ခြံမပါ	ကျွန်းပာစရာ	အမှတ် ခြံမပါ	တာဝန်ပေး အဆောက်အအုံများ	အမှတ် ခြံမပါ
အထက်တန်းကျောင်း	၈	ဆေးရုံ	၈	စေတီ	✓
အလယ်တန်းကျောင်း	✓	ကျွန်းပာစရာဌာန	၈	ဘုန်းကြီးကျောင်း	✓
မူလတန်းကျောင်း	၂၂	ကျွန်းပာစရာဌာနခွဲ	၂၂	ဟိန္ဒူဘုရားကျောင်း	၂
ပုဂံကျောင်း	✓	ဆေးပေးခန်း	၂	ရေစိမ့်ယာဉ်ကျောင်း	၂
အခြား	၂	အခြား	၂	ဇေယျ	၂
မှတ်စုတ်		မှတ်စုတ်	✓	အခြား	၂
				မှတ်စုတ်	

ကျေးရွာအခြေခံအချက်အလက်များ (ပုံစံ ၀ - ၁) ဒုတိယနှစ် စက်ဝန်း

ပုံစံ - ၀ - ၁ ကျေးရွာအခြေခံအချက်အလက်များ (Form PC 1)

လစ်ညွှန်ချက်၊ ကျေးရွာတစ်ရွာသို့ ပထမဆုံးပိတ်ဆက်ရေး သွားရောက်သောအခါ လူထုစည်းရုံးရေးမှူးသည် ကျေးရွာ ခေါင်းဆောင်များအား ကျေးရွာအချက်အလက်များကို မေတ္တာရပ်ခံ၍ တောင်းခံရသည်။ ဤအချက်အလက်များကို စီမံကိန်း ပိတ်ဆက်အစည်းဝေးပတ်စပိတ်တောင်းခံရသည်။ စီမံကိန်းပိတ်ဆက်အစည်းဝေးတွင် လူထုစည်းရုံးရေးမှူးသည် ဤအချက်အလက် များအား စစ်ဆေးပြီး မှန်ကန်အောင်ပြုလုပ်ရမည်၊ ပြီးနောက်တွင် လူထုစည်းရုံးရေးမှူးမှ သတင်းအချက်အလက်ထံသို့ Tablets မှ တစ်ဆင့် ဖြည့်သွင်းရမည်။

ကျေးရွာခေါင်းဆောင် အမည်	ကျေးရွာခေါင်းဆောင်၏ စုန်းနံပါတ်	လူထုစည်းရုံးရေးမှူး၏ အမည်
ပြည်နယ်/တိုင်းဒေသကြီး ရောဝတီ	မြို့နယ် ငပူတော	ကျေးရွာအုပ်စု ဒီးဒူးကုန်း
		ကျေးရွာ သာယာချောင်း

လူဦးရေ	အိမ်ထောင်စုအရေအတွက်	ကိုးကွယ်သည့်ဘာသာ	အိမ်ထောင်စုအရေအတွက်
လူဦးရေ (၁) ၁၆၁	၂၂၂	ဘာသာ (၁) ဗုဒ္ဓ	၂၂၂
လူဦးရေ (၂) -----		ဘာသာ (၂) -----	
လူဦးရေ (၃) -----		ဘာသာ (၃) -----	
လူဦးရေစုစု အခြား		ဘာသာစုစု အခြား	
	အရေအတွက်		
မသန်စွမ်းသူများ	၅	၅၃	၇
သက်ကြီးရွယ်အိုများ (၆၅ နှစ် နှင့် အထက်)	၃၅	၅၃	
စစ်ဘေးရှောင် (သို့မဟုတ်) ရွှေ့ပြောင်းနေထိုင်၊ ပြောင်းရွှေ့			

လူဦးရေ	အမျိုးသား (အရေအတွက်)	အမျိုးသမီး (အရေအတွက်)	အိမ်ခြေအရေအတွက်
လူဦးရေ (၁) ၁၆၁	၃၅၆	၃၅၆	၂၀၅
လူဦးရေ (၂) -----			
လူဦးရေ (၃) -----			
အခြား			
အိမ်ထောင်စုဦးစီး	၇၂၃	၇	

(၁) အခြေခံအဆောက်အအုံ အသုံးအဆောင်များ

စာသင်ကျောင်း	အမှတ် ဖြစ်ပါ	ကျန်းမာရေး	အမှတ် ဖြစ်ပါ	ဘာသာရေး အဆောက်အအုံများ	အမှတ် ဖြစ်ပါ
အထက်တန်းကျောင်း	၇	ဆေးရုံ	၇	စေတီ	✓
အလယ်တန်းကျောင်း	✓	ကျန်းမာရေးဌာန	၇	ဘုန်းကြီးကျောင်း	✓
မူလတန်းကျောင်း	၇	ကျန်းမာရေးဌာနခွဲ	၇	ဟိန္ဒူဘုရားကျောင်း	၂
ပုဂံကျောင်း	✓	ဆေးပေးခန်း ၁၅၆ ၂၂၁	✓	ခရစ်ယာန်ကျောင်း	၂
အခြား	၇	အခြား	၇	ဗလီ	၂
				အခြား	၂
မှတ်ချက်		မှတ်ချက်		မှတ်ချက်	

ပုံစံ - ၈ - ၁ ကျေးရွာအခြေခံအချက်အလက်များ (Form PC 1)

လမ်းညွှန်ရွက်၊ ကျေးရွာတစ်ရွာသို့ ပထမဆုံးပိတ်ဆက်ခရီး သွားရောက်သောအခါ လူထုစည်းရုံးရေးမှူးသည် ကျေးရွာ ခေါင်းဆောင်များအား ကျေးရွာအချက်အလက်များကို ပေတ္တာရပ်ခံ၍ တောင်းခံရသည်။ ဤအချက်အလက်များကို စီမံကိန်း ပိတ်ဆက်အစည်းဝေးမတိုင်မီတောင်းခံရမည်။ စီမံကိန်းပိတ်ဆက်အစည်းဝေးတွင် လူထုစည်းရုံးရေးမှူးသည် ဤအချက်အလက် များအား စစ်ဆေးပြီး မှန်ကန်အောင်ပြုလုပ်ရမည်။ ပြီးနောက်တွင် လူထုစည်းရုံးရေးမှူးမှ သတင်းအချက်အလက်ထံသို့ Tablets မှ တဆင့် ဖြည့်သွင်းရမည်။

ကျေးရွာခေါင်းဆောင် အမည် ဦးစိုးအောင်	ကျေးရွာခေါင်းဆောင်၏ ဖုန်းနံပါတ် ၀၉-၇၇၄၈ ၇၅၁၇၄	လူထုစည်းရုံးရေးမှူး၏ အမည်
ပြည်နယ်တိုင်းဒေသကြီး ဧရာဝတီ	မြို့နယ် လှတော့	ကျေးရွာအုပ်စု ဒီးဒူးကုန်း
		ကျေးရွာ ဘာသာချောင်း

က၊ လူဦးရေ

လူမျိုးစု	အိမ်ထောင်စုအရေအတွက်	ကိုးကွယ်သည့်ဘာသာ	အိမ်ထောင်စုအရေအတွက်
လူမျိုးစု (၁) မြာ	၂၀၄	ဘာသာ (၁) မြာ	၂၀၄
လူမျိုးစု (၂) -----		ဘာသာ (၂) -----	
လူမျိုးစု (၃) -----		ဘာသာ (၃) -----	
လူမျိုးစုရော -----		ဘာသာရော -----	
အခြား			
	အရေအတွက်		
သောန့်စွမ်းသူများ	၇	မြာ	
သက်ကြီးရွယ်အိုများ (၆၅ နှစ် နှင့် အထက်)	၃၀	မြာ	

ဝစ်ဘေးရှောင်			
--------------	--	--	--

	အမျိုးသား (အရေအတွက်)	အမျိုးသမီး (အရေအတွက်)
လူဦးရေ		
လူမျိုးစု (၁)----- ဗမာ	၃၅၈	၃၆၆
လူမျိုးစု (၂)-----		
လူမျိုးစု (၃)-----		
အခြား		
အိမ်ထောင်ဦးစီး	၁၁၂၆	၅

(၁) အခြေခံအဆောက်အအုံ အသုံးအဆောင်များ

စာသင်ကျောင်း	အမှတ် ခြံပိ	ကျန်းမာရေး	အမှတ် ခြံပိ	ဘာသာရေး အဆောက် အအုံများ	အမှတ် ခြံပိ
အထက်တန်းကျောင်း	<input type="checkbox"/>	ဆေးရုံ	<input type="checkbox"/>	ဓဇတီ	<input checked="" type="checkbox"/>
အလယ်တန်းကျောင်း	<input checked="" type="checkbox"/>	ကျန်းမာရေးဌာန	<input type="checkbox"/>	ဘုန်းကြီးကျောင်း	<input checked="" type="checkbox"/>
မူလတန်းကျောင်း	<input type="checkbox"/>	ကျန်းမာရေးဌာနခွဲ	<input type="checkbox"/>	ဟိန္ဒူဘုရားကျောင်း	<input type="checkbox"/>
မူကြိုကျောင်း	<input checked="" type="checkbox"/>	ဆေးပေးခန်း	<input checked="" type="checkbox"/>	ခရစ်ယာန်ကျောင်း	<input type="checkbox"/>
အခြား	<input type="checkbox"/>	အခြား	<input type="checkbox"/>	ဗလီ	<input type="checkbox"/>
				အခြား	<input type="checkbox"/>
မှတ်ချက်		မှတ်ချက်		မှတ်ချက်	

(ဂ) ကျွမ်းကျင်သူများမှတ်တမ်း (ကျေးရွာတွင်နေထိုင်သော သို့မဟုတ် တခြားရွာမှလာရောက်သော ကျွမ်းကျင်သူများ)

(ခ) စာသင်ကျောင်း			(၂) ကျန်းမာရေး			(ဂ) လက်မှုပညာရှင်		
	ရွာတွင်နေထိုင်သူ	အခြားရွာမှလာသူ		ရွာတွင်နေထိုင်သူ	အခြားရွာမှလာသူ		ရွာတွင်နေထိုင်သူ	အခြားမှလာသူ
မူလတန်းပြဆရာ/မ	✓	✓	ဆရာဝန်	<input type="checkbox"/>	<input type="checkbox"/>	လက်သမား	✓	<input type="checkbox"/>
အထက်တန်းပြဆရာ/မ	<input type="checkbox"/>	<input type="checkbox"/>	လက်ထောက်ကျန်းမာရေးမှူး	<input type="checkbox"/>	<input type="checkbox"/>	ပန်းရံ	✓	<input type="checkbox"/>
အလယ်တန်းပြဆရာ/မ	✓	✓	အမျိုးသမီးကျန်းမာရေးဆရာမ	<input type="checkbox"/>	✓	လျှပ်စစ်ကျွမ်းကျင်ပီးသမား	<input type="checkbox"/>	<input type="checkbox"/>
မူကြံဆရာ/မ	✓	✓	သားဖွားဆရာမ	<input type="checkbox"/>	<input type="checkbox"/>	ရေပိုက်သွယ်သူ	<input type="checkbox"/>	<input type="checkbox"/>
အခြား	<input type="checkbox"/>	<input type="checkbox"/>	ပြည်သူ့ကျန်းမာရေးလုပ်သား	<input type="checkbox"/>	<input type="checkbox"/>	ဝက်ပြင်ဆရာ	✓	<input type="checkbox"/>
မှတ်ချက်			မှတ်ချက်			မှတ်ချက်		

(ဃ) ကျေးရွာသို့ ရောက်ရှိနိုင်သည့် လမ်းအခြေအနေ / ကျေးရွာတစ်ရွာသည် ၎င်း၏ ကျေးရွာအုပ်စုနှင့် ဆက်သွယ်ထားသော လမ်းအခြေအနေ (အောက်ပါတို့ကိုပိုင်းပါ)

ကျောက်ကြမ်းလမ်း: ✓ ကြတ္တရာလမ်း: ကွန်ကရစ်လမ်း: မော်တော်ဆိုင်ကယ်လမ်း:
 ✓ ကျောက်ခင်းလမ်း: မြေသားလမ်း: လှသွားလမ်း: အခြား: _____

(င) ကျေးရွာဖွံ့ဖြိုးမှုပီပီမံချက် ပိုင်းပါ
 (၁) လူထုဗဟိုပြုပီပီမံကိန်းမစတင်မှီ ဤကျေးရွာတွင်ကျေးရွာဖွံ့ဖြိုးမှု ✓ ရှိပါသည်/မရှိပါ/မသိပါ
 ပီပီမံချက်ရှိခဲ့ပါသလား?

(၂) ရှိခဲ့ပါလျှင် ဤစီမံချက်ကို မည်သည့် ခုနှစ်တွင်ပြင်ဆင်ခဲ့ပါသနည်း? နှစ် 2011 /မသိပါ

(၃) ဤစီမံချက်ကို မြို့နယ်မှအတည်ပြုခဲ့ပါသလား? ပြုခဲ့ပါသည်/မပြုခဲ့ပါ /မသိပါ

(စ) ဝရီးအကွာအဝေး

(၁) ဤကျေးရွာ၏ဝဟ်မှ ၎င်းကျေးရွာအုပ်စု၏ဝဟ်အထိ ခရီးမိုင်မည်မျှကွာဝေးသနည်း? မိုင် 1.5 /မသိပါ

(၂) ဤကျေးရွာမှ ၎င်းကျေးရွာအုပ်စုဝဟ်အထိ သွားလာရာတွင်ကြာမြင့်သည့်အချိန်၊

ခြောက်သွေ့ရာသီတွင်ကြာချိန် 5 မိနစ် ----- ထော်လာရီ/မော်တော်ဆိုင်ကယ်/ခြေလျင်/လား/မော်တော်ဘုတ်/

အခြား -----

မိုးရာသီတွင်ကြာချိန် 7 မိနစ် ----- ထော်လာရီ/မော်တော်ဆိုင်ကယ်/ခြေလျင်/လား/မော်တော်ဘုတ်/

အခြား -----

(ဆ) ပတ်ဝန်းကျင်ဆိုင်ရာ သဘာဝဘေးအန္တရာယ်

ဤကျေးရွာတွင် ရေကြီးခြင်းကဲ့သို့ သဘာဝဘေးအန္တရာယ်ကျရောက်ဖူးခြင်း ရှိပါသလား။

မရှိပါ ရှိပါသည် ရှိလျှင်ဖော်ပြပါ နှစ် / အချိန် 2008 / 2004

(ဇ) ကျေးရွာတွင် ဖွဲ့စည်းထားသော အဖွဲ့အစည်းများ

လူထုဝဟ်ပြုစီမံကိန်းမတိုင်မီ ဤကျေးရွာတွင် ကျေးရွာဖွံ့ဖြိုးရေးအတွက် အစိုးရ (သို့) ရွာသားများကိုယ်တိုင်(သို့) စီမံကိန်းတစ်ခုခုမှ ဖွဲ့စည်းထားသည့် အဖွဲ့အစည်းများရှိပါသလား။

(၁) -----

(၂) -----

(ဈ) အထွေထွေအုပ်ချုပ်ရေး ဦးစီးဌာန (GAD) မှ မှတ်တမ်းတင်ထားခြင်း

ဤကျေးရွာသည် အထွေထွေအုပ်ချုပ်ရေး ဦးစီးဌာန (GAD) မှ မှတ်တမ်းတင်ထားမှု ရှိပါသလား။

မရှိပါ မရှိပါသည်

ကျေးရွာခေါင်းဆောင်

အမည် ဦးဦးအောင်

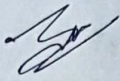
လက်မှတ်  ဇန်.၉ ၂၀-၇-၂၀၁၈

လူထုစည်းရုံးရေးမှူး

အမည် ဦးအေးလှိုင်

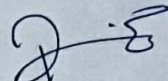
လက်မှတ်  ဇန်.၉ ၂၀-၇-၂၀၁၈

စစ်ဘေးရှောင်	
--------------	--

	အမျိုးသား(အရေအတွက်)	အမျိုးသမီး(အရေအတွက်)	စုစုပေါင်းအရေအတွက်
လူဦးရေ			
လူမျိုးစု (၁)----- ဗမာ	354	359	713
လူမျိုးစု (၂)-----			
လူမျိုးစု (၃)-----			
အခြား			
အိမ်ထောင်ဦးစီး	173	32	205

(ခ)အခြေခံအဆောက်အအုံ အသုံးအဆောင်များ

စာသင်ကျောင်း	အမှတ် ခြင်ပါ	ကျန်းမာရေး	အမှတ် စင်ပါ	ဘာသာရေးအဆောက် အအုံများ	အမှတ် ခြင်ပါ
အထက်တန်းကျောင်း	<input type="checkbox"/>	ဆေးရုံ	<input type="checkbox"/>	ဓေတီ	<input checked="" type="checkbox"/>
အလယ်တန်းကျောင်း	<input checked="" type="checkbox"/>	ကျန်းမာရေးဌာန	<input type="checkbox"/>	ဘုန်းကြီးကျောင်း	<input checked="" type="checkbox"/>
မူလတန်းကျောင်း	<input type="checkbox"/>	ကျန်းမာရေးဌာနခွဲ	<input type="checkbox"/>	ဟိန္ဒူဘုရားကျောင်း	<input type="checkbox"/>
မူကြိုကျောင်း	<input checked="" type="checkbox"/>	ဆေးပေးခန်း	<input type="checkbox"/>	ခရစ်ယာန်ကျောင်း	<input type="checkbox"/>
အခြား	<input type="checkbox"/>	အခြား	<input type="checkbox"/>	ဗလီ	<input type="checkbox"/>
				အခြား	<input type="checkbox"/>
မှတ်ချက်		မှတ်ချက်		မှတ်ချက်	

[Type text]

(ဂ) ကျွမ်းကျင်သူများမှတ်တမ်း (ကျေးရွာတွင်နေထိုင်သော သို့မဟုတ် တခြားရွာမှလာရောက်သောကျွမ်းကျင်သူများ)

(၁) စာသင်ကျောင်း			(၂) ကုန်မဟာရေး			(၃) လက်မှုညာစွမ်း		
	ရွာတွင်နေထိုင်သူ	အခြားရွာမှလာသူ		ရွာတွင်နေထိုင်သူ	အခြားရွာမှလာသူ		ရွာတွင်နေထိုင်သူ	အခြားရွာမှလာသူ
မှလတန်းပြဆရာ/မ	<input checked="" type="checkbox"/>	<input checked="" type="checkbox"/>	ဆရာဝန်	<input type="checkbox"/>	<input type="checkbox"/>	လက်သမား	<input checked="" type="checkbox"/>	<input type="checkbox"/>
အထက်တန်းပြဆရာ/မ	<input checked="" type="checkbox"/>	<input type="checkbox"/>	လက်ထောက်ကုန်မဟာရေးမှူး	<input type="checkbox"/>	<input type="checkbox"/>	ယန်းရုံ	<input checked="" type="checkbox"/>	<input type="checkbox"/>
အလယ်တန်းပြဆရာ/မ	<input checked="" type="checkbox"/>	<input checked="" type="checkbox"/>	အမျိုးသမီးကုန်မဟာရေးဆရာမ	<input type="checkbox"/>	<input type="checkbox"/>	လျှပ်စစ်ကျွမ်းကျင်သမား	<input type="checkbox"/>	<input checked="" type="checkbox"/>
မူကြိုဆရာ/မ	<input checked="" type="checkbox"/>	<input type="checkbox"/>	သားဖွားဆရာမ	<input type="checkbox"/>	<input type="checkbox"/>	ရေပိုက်သွယ်သူ	<input checked="" type="checkbox"/>	<input type="checkbox"/>
အခြား	<input type="checkbox"/>	<input type="checkbox"/>	ပြည်သူ့ကုန်မဟာရေးလုပ်သား	<input type="checkbox"/>	<input type="checkbox"/>	စက်ပြင်ဆရာ	<input checked="" type="checkbox"/>	<input type="checkbox"/>
မှတ်ချက်			မှတ်ချက်	ကြီးကြပ် - ၂		မှတ်ချက်		

(ဃ) ကျေးရွာသို့ ရောက်ရှိနိုင်သည့်လမ်းအခြေအနေ / ကျေးရွာတစ်ရွာသည် ၎င်း၏ကျေးရွာအုပ်စုနှင့် ဆက်သွယ်ထားသောလမ်းအခြေအနေ (အောက်ပါတို့ကို ဝိုင်းပါ)

ကျောက်ကြမ်းလမ်း ကတ္တရာလမ်း ကွန်ကရစ်လမ်း မော်တော်ဆိုင်ကယ်လမ်း
 ကျောက်ခင်းလမ်း ခြေသားလမ်း လှသွားလမ်း အခြား _____

(င) ကျေးရွာဖွံ့ဖြိုးမှုစီမံချက် ဝိုင်းပါ

(၁) လူထုတော်ကြံစီမံကိန်းပထဝီမှ ဤကျေးရွာတွင် ကျေးရွာဖွံ့ဖြိုးမှု စီမံချက်ရှိခဲ့ပါသလား? ရှိပါသည်/မရှိပါ/မသိပါ

(၂) ရှိခဲ့ပါလျှင် ဤစီမံချက်ကို ဖည်သည့် ခုနှစ်တွင် ပြင်ဆင်ခဲ့ပါသနည်း? နှစ် _____ / မသိပါ

(၃) ဤစီမံချက်ကို ဖြည့်ဆည်းပေးအားပေးခြင်း ဖြစ်ပါသည်/မဖြစ်ပါ/မသိပါ

[Type text]

(၈) ဝေးအကွာအဝေး

(၁) ဤကျေးရွာ၏ပတ်ဝန်းကျင်ကျေးရွာအုပ်စု၏ပတ်ဝန်းကျင်မိုင်မည်မျှကွာဝေးသနည်း? မိုင်--1.2/ပေပီ

(၂) ဤကျေးရွာမှ ၎င်းကျေးရွာအုပ်စုပတ်ဝန်းကျင်လွှာတွင်ကြာမြင့်သည့်အချိန်၊

ခြောက်လွှာရာသီတွင်ကြာချိန် ၀၀: 5၀၀ - ထော်လာရီ/မော်တော်ဆိုင်ကယ်/ခြေလျင်/လား/မော်တော်ဘုတ်/

အခြား -----

မိုးရာသီတွင်ကြာချိန် ၀၀: 5 - ထော်လာရီ/မော်တော်ဆိုင်ကယ်/ခြေလျင်/လား/မော်တော်ဘုတ်/

အခြား -----

(ဆ) ပတ်ဝန်းကျင်ဆိုင်ရာသဘာဝဘေးအန္တရာယ်

ဤကျေးရွာတွင်ရေကြီးခြင်းကဲ့သို့ သဘာဝဘေးအန္တရာယ်ကျရောက်ဖူးခြင်း ရှိပါသလား။

□ မရှိပါ ရှိပါသည် ရှိလျှင်ဖော်ပြပါ - နဂါးမုန်တိုင်း၊ ကျောက်ကျော်၊ မိုးသည်

(ဇ) ကျေးရွာတွင် ဇွဲ၊ စည်းထားသော အဖွဲ့အစည်းများ

လူထုပတ်ဝန်းကျင်စီမံကိန်းမတိုင်မီ ဤကျေးရွာတွင် ကျေးရွာဖွံ့ဖြိုးရေးအတွက် အစိုးရ(သို့)ရွာသားများကိုယ်တိုင်(သို့) စီမံကိန်းတစ်ခုခုမှ ဇွဲ၊ စည်းထားသည့် အဖွဲ့အစည်းများရှိပါသလား။

(၁) -----

(၂) -----

(ဈ) အထွေထွေအုပ်ချုပ်ရေး ဦးစီးဌာန (GAD) မှ မှတ်တမ်းတင်ထားခြင်း

ဤကျေးရွာသည် အထွေထွေအုပ်ချုပ်ရေး ဦးစီးဌာန (GAD) မှ မှတ်တမ်းတင်ထားမှု ရှိပါသလား။

□ မရှိပါ ရှိပါသည်

ကျေးရွာခေါင်းဆောင်

အမည် ဦး ခိုင်အောင်

လက်မှတ် [Signature] ဇူလိုင်လ ၁၉၊ ၂၀၁၀ ခုနှစ်

လူထုစည်းရုံးရေးမှူး

အမည် ဒေါ်သန်းသန်းယု

လက်မှတ် [Signature] ဇူလိုင်လ ၁၉၊ ၂၀၁၀ ခုနှစ်

[Type text]

၁၀။ စီမံကိန်းစက်ဝန်း အချိန်ဇယား (စ-၂) ပထမနှစ် စက်ဝန်း

ပုံစံ - စ - ၂ - စီမံကိန်းစက်ဝန်းအချိန်ဇယား (PC 2)

လမ်းညွှန်ချက်၊ သက်ဆိုင်ရာလုပ်ငန်းစဉ်အချိန်ဇယား/လက်ထောက်နည်းပညာများမှ စီမံကိန်းစက်ဝန်းအထွတ်အမြတ်ပေးပေးခြင်း၊ ကျေးရွာနှင့် ကျေးရွာအုပ်စုအတွက် ဤပုံစံကို ဖြည့်သွင်းရမည်။	
စည်းရုံးရေးမှူး/ဝန်ထမ်း အမည်	
နေ့ရက် 6.3.2017	စက်ဝန်းအားအမှတ်ခြံပေးပါ ။ စက်ဝန်း(၁) ။ စက်ဝန်း(၂) ။ စက်ဝန်း(၃) ။ စက်ဝန်း (၄)
ပြည်နယ်/တိုင်း	မြို့နယ်
ဧရာဝတီ	လှိုင်
ကျေးရွာအုပ်စု	ကျေးရွာ
ဒီးဒူးကုန်း	သာယာချောင်း

စီမံကိန်းအထောက်အပံ့အကူအညီများ	နေ့ရက်		အစည်းအဝေးတွင်တက်ရောက်သူအရေအတွက်			
	စတင်သည့်နေ့	ပြီးဆုံးသည့်နေ့	အမျိုးသားအရေအတွက်	အမျိုးသမီးအရေအတွက်	အိမ်ထောင်စုအရေအတွက်	လူမျိုးစုတက်ရောက်သူအရေအတွက်နှင့် လူမျိုးစုအမည်
၁။ ကျေးရွာစီမံကိန်း မိတ်ဆက်အစည်းအဝေး	6.3.2017	6.3.2017	51	65	116	116 ၈၅၇
၂။ ကျေးရွာအုပ်စု ဦးစီးဌာန စီမံချက်ရေးဆွဲခြင်း အစည်းအဝေး	10.3.2017	10.3.2017	48	68	116	116 ၈၅၇
၃။ ကျေးရွာအုပ်စု လုပ်ငန်းဆိုင်ရာစီမံချက်ချမှတ်ခြင်း အစည်းအဝေး	15.3.2017	15.3.2017	25	25	50	50 ၈၅၇
၄။ မြို့နယ်အဆင့် စီမံကိန်းရေးဆွဲရေးနှင့် အကောင်အထည်ဖော်ရေးကော်မတီ၏ စီမံကိန်း သုံးသပ်မှု အစည်းအဝေး			မလို	မလို	မလို	မလို
၅။ မြို့နယ် စီမံကိန်းရေးဆွဲရေးနှင့် အကောင်အထည်ဖော်ရေး ကော်မတီ၏ ဆုံးဖြတ်ချက် ရှာသို့ အသိပေး အကြောင်းကြားသည့် အစည်းအဝေး						
၆။ စီမံကိန်းလုပ်ငန်းစဉ်စီမံချက်ရေးဆွဲခြင်း အစည်းအဝေး						
၆.၁။ စီမံကိန်းလုပ်ငန်း အကောင်အထည်ဖော်ရေးအစီအစဉ် ရေးဆွဲခြင်း						
၆.၂။ ဝယ်ယူရေးအစီအစဉ် ရေးဆွဲခြင်း						
၆.၃။ ဘဏ္ဍာရေးကုန်ကျမှု လျာထားအစီအစဉ် ရေးဆွဲခြင်း						

စီမံကိန်းစက်ဝန်း အချိန်ဇယား (စ-၂) ဒုတိယနှစ် စက်ဝန်း

ပုံစံ - စ - ၂ - စီမံကိန်းစက်ဝန်းအချိန်ဇယား (PC 2)

လမ်းညွှန်ချက်၊ သက်ဆိုင်ရာလူထုစည်းရုံးရေးမှူး/လက်ထောက်နည်းပညာမှူးများမှ စီမံကိန်းစက်ဝန်းအဆင့်တစ်ခုစီပြီးစီးတိုင်း ကျေးရွာနှင့် ကျေးရွာအုပ်စုအတွက် ဤပုံစံကို ဖြည့်သွင်းရမည်။

စည်းရုံးရေးမှူး/ဝန်ထမ်း အမည် ဦးစာအုတ်စို

နေ့စွဲ 11.12.2017 စက်ဝန်းအားအမှတ်ခြစ်ပါ ။ စက်ဝန်း(၁) ။ စက်ဝန်း(၂) ။ စက်ဝန်း(၃) ။ စက်ဝန်း (၄)

မြို့နယ်/တိုင်း ဧရာဝတီ | မြို့နယ် ဗဟော | ကျေးရွာအုပ်စု ဒီးဒူးကုန်း | ကျေးရွာ သာယာချောင်း

စီမံကိန်းဆောင်ရွက်မှုအဆင့်များ	နေ့စွဲ		အစည်းအဝေးတွင်တက်ရောက်သူအရေအတွက်			
	စတင်သည့် နေ့	ပြီးဆုံးသည့်နေ့	အမျိုးသား အရေအတွက်	အမျိုးသမီး အရေအတွက်	အိမ်ထောင်စု အရေအတွက်	လူမျိုးစုတက်ရောက်သူ အရေအတွက် နှင့် လူမျိုးစုအမည်
၁။ ကျေးရွာစီမံကိန်း မိတ်ဆက်အစည်းအဝေး	10.12.17	10.12.17	53	72	125	125 ၀၈၁
၂။ ကျေးရွာဖွံ့ဖြိုးရေး စီမံချက်ရေးဆွဲခြင်း အစည်းအဝေး	11.12.17	11.12.17	56	70	126	126 ၆၈၁
၃။ ကျေးရွာအုပ်စု လုပ်ငန်းဆုံးဖြတ်ချက်ချသည့် အစည်းအဝေး						
၄။ မြို့နယ်အဆင့် စီမံကိန်းရေးဆွဲရေး နှင့် အကောင်အထည်ဖော်ရေးကော်မတီ၏ စီမံကိန်း သုံးသပ်မှု အစည်းအဝေး			မလို	မလို	မလို	မလို
၅။ မြို့နယ် စီမံကိန်းရေးဆွဲရေး နှင့် အကောင်အထည်ဖော်ရေး ကော်မတီ၏ဆုံးဖြတ်မှုကို ရွာသို့ အသိပေး အကြောင်းကြားသည့် အစည်းအဝေး	25.12.18	25.12.18	55	63	118	118 ၆၈၁
၆။ စီမံကိန်းလုပ်ငန်းခွဲစီမံချက်ရေးဆွဲခြင်း အစည်းအဝေး						
၆.၁။ စီမံကိန်းလုပ်ငန်း အကောင်အထည်ဖော်ရေးအစီအစဉ် ရေးဆွဲခြင်း						
၆.၂။ ဝယ်ယူရေးအစီအစဉ် ရေးဆွဲခြင်း						
၆.၃။ ဘဏ္ဍာရေးကုန်ကျမှု လျာထားအစီအစဉ် ရေးဆွဲခြင်း						

စီမံကိန်းစက်ဝန်း အချိန်ဇယား (စ-၂) တတိယနှစ် စက်ဝန်း

ပုံစံ - စ-၂ - စီမံကိန်းစက်ဝန်းအချိန်ဇယား (PC 2)

လမ်းညွှန်ချက်၊ သက်ဆိုင်ရာလူထုစည်းရုံးရေးမှူး/လက်ထောက်နည်းပညာမှူးများမှ စီမံကိန်းစက်ဝန်းအဆင့်တစ်ခုစီပြီးစီးတိုင်း ကျေးရွာနှင့် ကျေးရွာအုပ်စုအတွက် ဤပုံစံကို ဖြည့်သွင်းရမည်။			
စည်းရုံးရေးမှူး/ဝန်ထမ်း အမည် ဒီးဒူးကုန်း			
နေ့စွဲ ၂၅. ၅. ၂၀၁၈.	စက်ဝန်းအားအမှတ်ခြစ်ပါ <input type="checkbox"/> စက်ဝန်း(၁) <input type="checkbox"/> စက်ဝန်း(၂) <input checked="" type="checkbox"/> စက်ဝန်း(၃) <input type="checkbox"/> စက်ဝန်း(၄)		
ပြည်နယ်/တိုင်း ဧရာဝတီ	မြို့နယ် ပုသိမ်	ကျေးရွာအုပ်စု ဒီးဒူးကျေး	ကျေးရွာ သာယာ ၇၃၅၉

စီမံကိန်းဆောင်ရွက်မှုအဆင့်များ	နေ့စွဲ		အစည်းအဝေးတွင်တက်ရောက်သူအရေအတွက်			
	စတင်သည့်နေ့	ပြီးဆုံးသည့်နေ့	အမျိုးသားအရေအတွက်	အမျိုးသမီးအရေအတွက်	အိမ်ထောင်စုအရေအတွက်	လူမျိုးစုတက်ရောက်သူအရေအတွက်နှင့် လူမျိုးစုအမည်
၁။ ကျေးရွာစီမံကိန်း မိတ်ဆက်အစည်းအဝေး	၂၅. ၅. ၂၀၁၈.	၂၅. ၅. ၂၀၁၈.	၄၄.	၆၀.	၁၀၄.	၆၈၇ ၁၀-၄
၂။ ကျေးရွာဖွံ့ဖြိုးရေး စီမံချက်ရေးဆွဲခြင်း အစည်းအဝေး	၃. ၁၀. ၁၈.	၃. ၁၀. ၁၈.	၄၇.	၆၈.	၁၁၅	၆၈၇ ၁၁၅

စီမံကိန်းစက်ဝန်း အချိန်ဇယား (စ-၂) စတုတ္ထနှစ် စက်ဝန်း

ပုံစံ - စ-၂ - စီမံကိန်းအချိန်ဇယား (PC 2)

လမ်းညွှန်ခွဲစဉ်	သစ်ဆိုင်ရာကုန်ရည်များ/လက်သောက်ရည်ညွှန်များ	စီမံကိန်းအချိန်ဇယား
ကျေးရွာအုပ်စုအတွင်း/စက်ဝိုင်း/မြို့နယ်/ရင်းမြစ်		
ရည်ရွယ်ချက်/လက်ထောက်ပံ့ညွှန်ညွှန်ချက်အမည် စက်ဝိုင်းအုပ်စု		
နေ့	19. 10. 2019	စက်ဝိုင်းအမျိုးအမည် <input type="checkbox"/> စက်ဝိုင်း(၁) <input type="checkbox"/> စက်ဝိုင်း(၂) <input type="checkbox"/> စက်ဝိုင်း(၃) စက်ဝိုင်း(၄)
ပြင်ဆင်တိုင်း	မရာဝတီ	မြို့နယ် ယုစော
ကျေးရွာအုပ်စု	ဒီးဒူးကုန်း	ကျေးရွာ ဘာသာရွာရှင်း

စီမံကိန်းအမျိုးအမည်များ	နေ့		အရည်အသွေးကောက်ယူမှုအရေအတွက်						
	စတင်	ပြီးဆုံး	အပူချိန်	အပူချိန်	အိမ်ထောင်	ရရှိရမည့်	အိမ်ထောင်	အိမ်ထောင်	
	နေ့	နေ့	အရေအတွက်	အရေအတွက်	ရအရေအတွက်	ရအရေအတွက်နှင့်	ရမည့်	ရာ %	
၁။ ကျေးရွာစီမံကိန်း စီမံကိန်းအရည်အသွေး	19-10-19	19-10-19	40	63	103	103	၁၀၀	205	50.24%
၂။ ကျေးရွာပုံပြင်ရေး စီမံကိန်းအရည်အသွေး	20-10-19	20-10-19	41	77	118	118	၁၀၀	205	57.56%
၃။ ကျေးရွာအုပ်စု လုပ်ငန်းဆိုင်ရာကုန်ရည်အရည်အသွေး									
၄။ မြို့နယ်အဆင့်စီမံကိန်းရေးဆွဲရေးနှင့် အကောင်အထည်ဖော်ရေး ကော်မတီ၏ စီမံကိန်း သုံးသပ်ချက်အရ			မရှိ	မရှိ	မရှိ	မရှိ			

Page 8

၁၁။ ကျေးရွာဖွံ့ဖြိုးရေး ဦးစားပေး အစီအစဉ် (ပုံစံ ၈-၃) ပထမနှစ် စက်ဝန်း

ပုံစံ - ၈ - ၃ ကျေးရွာဖွံ့ဖြိုးရေး ဦးစားပေးအစီအစဉ် (Form PC 3)

လက်ညှိနှိုင်း အဆင့်(၃) ကျေးရွာဖွံ့ဖြိုးရေးအစီအစဉ်အပေး ဦးစားပေးအစီအစဉ် ကျေးရွာစီမံကိန်း အထောက်အကူပြု
 ကော်မတီသည် လူထုစည်းရုံးရေးမှူးအရာရှိနှင့် ဤပုံစံကိုဖြည့်စုံအောင် ခြည့်သွင်းရမည်။

လူထုစည်းရုံးရေးမှူး/ရန်ကင်း အမည်

၀၃၆

	စက်ဝန်းအား အမှတ်ခြစ်ပါ (✓)	စက်ဝန်း(၁)	
	စက်ဝန်း(၂)	စက်ဝန်း(၃)	စက်ဝန်း(၄)

ဖြည့်စွယ်/တိုင်း **ရှေ့တန်း** ဦးစား **လှတာ** ကျေးရွာအုပ်စု **ဒီးဒူးကုန်း** ကျေးရွာ **သာယာချောင်း**

က။ အစီအစဉ်အတိုင်းအထိမ်းအမှတ်များအားဖြင့် - ယခုလက်ရှိအခြေအနေတွင် ဤကျေးရွာဖွံ့ဖြိုးရေးအစီအစဉ်အတွက် အဓိက အခက်အခဲအတားအဆီးများသည် မည်သည့်အရာဖြစ်ပါသနည်း။ (အမျိုးသား/သမီး အနည်းဆုံးအစီအစဉ် ၅ ခုစီဖြည့်ပါ)

အမျိုးသား အဖွဲ့ တစ်ပြုသောအစီအစဉ်အတိုင်းအထိမ်းအမှတ်များ	အမျိုးသမီး အဖွဲ့တစ်ပြုသောအစီအစဉ်အတိုင်းအထိမ်းအမှတ်များ
၁။ မီးပွားရေး ကျွမ်းကျင်ရေး ပါးချုပ်ကော်မတီ	၁။ စတုဂံ ဘုံရေးဆွဲအောင် ပူးပေါင်းပါ။ ✓
၂။ မိမိတို့ မိမိ မွားရေးနှင့် စားထက်ရေး	၂။ ကျွန်ုပ်တို့ စားထက်ရေး ဆောင်ရွက်ပေးပါ။
၃။ ဝင်ရောက်ရေး ဖွဲ့စည်းပေးပါ။	၃။ အစီအစဉ် များ ရရှိရန် လိုက်နာပါ။
၄။ တာဝန်တစ်စောင်၊ တာဝန် ကျွမ်းကျင်	၄။ ရွာတွင်း လမ်းများ အဆင်ပြေစေပါ။
၅။ ရွာနှင့် အထက်ရွာ ဘုံရေး ဆောင်ရွက်ပါ။	၅။ ယာယီ စားထက်ရေး ဖွဲ့စည်းပါ။
၆။ ရှိပါသည်။	၆။ တစ် နှစ်စီ ဖွဲ့စည်းပါ။

ဂ။ မျှော်မှန်ခြင်း - နောင်လက်ထပ် (၅) နှစ် အတွင်း ကျေးရွာဖွံ့ဖြိုးရေး မျှော်မှန်းလျာထားချက်များအား တင်ပြပါ။

အမျိုးသားအဖွဲ့ တစ်ပြုသောမျှော်မှန်းချက်များ	အမျိုးသမီးအဖွဲ့ တစ်ပြုသောမျှော်မှန်းချက်များ
၁။ စားထက်ရေး ဖွဲ့စည်းပေးပါ။	၁။ ရွာတွင်း လမ်း ကျယ်လောင်စေပါ။
၂။ မျှော်မှန်ပါ။	၂။ ကျွန်ုပ်တို့ စားထက်ရေး ဆောင်ရွက်ပေးပါ။
၃။ အဖွဲ့အစည်း ဖွဲ့စည်းပေးပါ။	၃။ များစွာ ပူးပေါင်းပါ။
၄။ မျှော်မှန်များ ရရှိပါသည်။	၄။ လူထုစည်းရုံးရေး ဖွဲ့စည်းပေးပါ။
၅။ နားခံ ဝေဖန်ထားခြင်း ကျွမ်းကျင်	၅။ ယာယီ စားထက်ရေး ဖွဲ့စည်းပေးပါ။
၆။ မျှော်မှန်ပါသည်။	၆။ တာဝန် တွဲဖက် ရွေးချယ်ပေးပါ။

ဃ။ လူထုစီမံကိန်း၏ လက်ထပ် (၄) နှစ်အတွက် အကျဉ်းချုပ်အစီအစဉ် ဦးစားပေး ဖြည့်စွယ်ထောက်ပံ့ လုပ်ငန်း အစီအစဉ်များအားဖြင့်

အဆင့်	ကျေးရွာအုပ်စု ဦးစားပေး ဖြည့်စွယ်ထောက်ပံ့ လုပ်ငန်းစဉ်များ	အဆိုပြုသူ (အမျိုးသား/အမျိုးသမီး/အမျိုးသား+အမျိုးသမီး)	ခန့်မှန်းကျန်ကျ လိုက်	အကျဉ်းချုပ်စာရင်း ခန့်မှန်းခြေ အစဉ် အတွက်
၁။	ရွာတွင်း လမ်း ဖြည့်စွယ်ခြင်း	ကျွန်ုပ်တို့ - အမျိုးသမီး	၁၀၅ ဘီယို	၅၂၄
၂။	ရွာတွင်း ရေပေးစနစ် တိုးတက်ရေး	။		။
၃။	လူထုစည်းရုံးရေး ဖွဲ့စည်းခြင်း	။		။
၄။	အစီအစဉ် တာဝန် ဖြည့်စွယ်ခြင်း	။		။
၅။	စားထက်ရေး ဖွဲ့စည်းခြင်း	။		။
၆။	စားထက်ရေး ဖွဲ့စည်းခြင်း	။		။

သ။ လူထုစီမံကိန်း၏ လာမည့်(၄)နှစ်အတွက် အကျုံးမဝင်သော ဦးစားပေး ဖွံ့ဖြိုးတိုးတက်မှု လုပ်ငန်း အစီအစဉ်များအားဖော်ပြပါ။

အဆင့်	ကျေးရွာအတွက် ဦးစားပေး ဖွံ့ဖြိုး တိုးတက်မှု လုပ်ငန်းစဉ်များ	အဆိုပြုသူ (အမျိုးသားများ/ အမျိုးသမီးများ/အမျိုးသား+ အမျိုးသမီး)	အခန်းကဏ္ဍ
၁	အားကစားအဖွဲ့တက်ရေးခြင်း	ကမ္ဘိလှဘိမ္မာ	အခြား
၂	ရွေးချယ်ရေး ၆၆/၂၃၂ ယူ	အမျိုးသား၊ ကမ္ဘိလှဘိမ္မာ	
၃	စိုက်ပျိုးရေး ၆၆/၂၃၂ ယူ	။	
၄	ကျေးရွာအုပ်စုအဖွဲ့တက်ရေး	။	
၅	လူထုစီမံကိန်းအဖွဲ့တက်ရေး	။	
၆			
၇			
၈			

ခေါင်းဆောင်၊ ကျေးရွာစီမံကိန်းအထောက်အကူပြုကော်မီတီမှ အတည်ပြုသည်။

အမည် ဒီးဒူးကုန်း လက်မှတ် [Signature] နေ့ရက် ၁၀-၃-၂၀၁၇

ကျေးရွာဖွံ့ဖြိုးရေး ဦးစားပေး အစီအစဉ် (ပုံစံ ၈-၃) ဒုတိယနှစ် စက်ဝန်း

ပုံစံ - ၈ - ၃ ကျေးရွာဖွံ့ဖြိုးရေး ဦးစားပေးအစီအစဉ် (Form PC 3)

လမ်းညွှန်ချက်၊ အဆင့်(၃) ကျေးရွာမှော်မှန်းချက်အစည်းအဝေး ပြီးဆုံးသောအခါ ကျေးရွာစီမံကိန်း အထောက်အကူပြု
 ကော်မတီသည် လူထုစည်းရုံးရေးမှူးအကူအညီဖြင့် တိုက်ရိုက်ပြည်ပံ့အောင် ပြည်တွင်းရမည်။
 လူထုစည်းရုံးရေးမှူး/ဝန်ထမ်း အမည် ဒီးဒူးဒီး
 ဖုန်း 11.12.17 စက်ဝန်းအား အမှတ်ဖြစ်ပါ (✓) ။ စက်ဝန်း(၁)
 ။ စက်ဝန်း(၂) ။ စက်ဝန်း(၃) ။ စက်ဝန်း(၄)

ပြည်နယ်/တိုင်း ဧရာဝတီ ခြံနယ် ဇေယျာ ကျေးရွာအုပ်စု ဒီးဒူးကျေးရွာ ကျေးရွာ သာယာချောင်း

က။ အခက်အခဲအတားအဆီးများအားဆွေးနွေးခြင်း - ယခုလက်ရှိအခြေအနေတွင် ဤကျေးရွာဖွံ့ဖြိုးတိုးတက်ရေးအတွက် အဓိက အခက်အခဲအတားအဆီးများသည် မည်သည့်များဖြစ်ပါသနည်း (အမျိုးသား/သမီး အနည်းဆုံးအခက်အခဲ ၅ ခုစီဖော်ပြပါ)

အမျိုးသား အဖွဲ့မှ တင်ပြသောအခက်အခဲအတားအဆီးများ	အမျိုးသမီး အဖွဲ့မှ တင်ပြသောအခက်အခဲအတားအဆီးများ
၀ ကျေးရွာတွင်း လမ်း အခက်အခဲ	၀ ကျေးရွာတွင်း လမ်း မလေးမခဲ
၂ ကျေးရွာအတွင်း အဆောက်အအုံများ	၂ ကျေးရွာအတွင်း အဆောက်အအုံများ
၃ မဟာဗျူး အဆောက်အအုံများ	၃ မဟာဗျူး အဆောက်အအုံများ
၄ ဆောက်လုပ်ရေး ကျခက်ပါခြင်း	၄ ဆောက်လုပ်ရေး ကျခက်ပါခြင်း
၅ အလုပ်လုပ်ရန် မလွယ်ကူပါ	၅ အလုပ်လုပ်ရန် မလွယ်ကူပါ
၆ ကျေးရွာ၏ မြေအခြေအနေ	၆ ကျေးရွာ၏ မြေအခြေအနေ

ခ။ မှော်မှန်းခြင်း - ဝန်ထမ်း (၅) နှစ် အတွင်း ကျေးရွာဖွံ့ဖြိုးရေး မှော်မှန်းချက်များအား တင်ပြပါ။

အမျိုးသားအဖွဲ့မှ တင်ပြသောမှော်မှန်းချက်များ	အမျိုးသမီးအဖွဲ့မှ တင်ပြသောမှော်မှန်းချက်များ
၀ ကျေးရွာတွင်း လမ်း အခက်အခဲ	၀ ကျေးရွာတွင်း လမ်း အခက်အခဲ
၂ ဆောက်လုပ်ရေး ကျခက်ပါခြင်း	၂ ဆောက်လုပ်ရေး ကျခက်ပါခြင်း
၃ မဟာဗျူး အဆောက်အအုံများ	၃ မဟာဗျူး အဆောက်အအုံများ
၄ ဆောက်လုပ်ရေး ကျခက်ပါခြင်း	၄ ဆောက်လုပ်ရေး ကျခက်ပါခြင်း
၅ ကျေးရွာ၏ မြေအခြေအနေ	၅ ကျေးရွာ၏ မြေအခြေအနေ
၆ အလုပ်လုပ်ရန် မလွယ်ကူပါ	၆ အလုပ်လုပ်ရန် မလွယ်ကူပါ

ဂ။ လူထုစီမံကိန်း၏ လာမည့် (၄) နှစ်အတွက် အကျုံးဝင်သော ဦးစားပေး ဖွံ့ဖြိုးတိုးတက်မှု လုပ်ငန်း အစီအစဉ်များအားဖော်ပြပါ။

အဆင့်	ကျေးရွာအတွက် ဦးစားပေး ဖွံ့ဖြိုးတိုးတက်မှု လုပ်ငန်းစဉ်များ	အဆိုပြုသူ (အမျိုးသား/အမျိုးသမီး/အမျိုးသား+အမျိုးသမီး)	ခန့်မှန်းကုန်ကျစရိတ်	အကျိုးခံစားခွင့်ရှိသူ ခန့်မှန်းခြေ အရေအတွက်
၀	ကျေးရွာတွင်း လမ်း အခက်အခဲ	ကျေးရွာ	၇၅၀၀၀၀၀	၇၆၇
၂	ဆောက်လုပ်ရေး ကျခက်ပါခြင်း	" "	၁၀၀၀၀၀၀၀	"
၃	မဟာဗျူး အဆောက်အအုံများ	" "	၁၆၀၀၀၀၀၀	"
၄	ဆောက်လုပ်ရေး ကျခက်ပါခြင်း	" "	၁၂၀၀၀၀၀၀	"
၅				
၆				

ဃ။ လူထုဝိမံကိန်း၏ လာမည့်(၄)နှစ်အတွက် အကျိုးပေးသော ဦးစားပေး ဖွံ့ဖြိုးတိုးတက်မှု လုပ်ငန်း အစီအစဉ်များအားဖော်ပြပါ။

အဆင့်	ကျေးရွာအတွက် ဦးစားပေး ဖွံ့ဖြိုး တိုးတက်မှု လုပ်ငန်းစဉ်များ	အဆိုပြုသူ (အမျိုးသားများ/ အမျိုးသမီးများ/အမျိုးသား + အမျိုးသမီး)	အခန်းကဏ္ဍ
၀	အလှူအတန်းဖွဲ့စည်းရေး	လျား	
၂	အိမ်ရာအဖွဲ့	လျား + ဘ.	
၃			
၄			
၅			
၆			
၇			
၈			

ခေါင်းဆောင်၊ ကျေးရွာဝိမံကိန်းအထောက်အကူပြုကော်မတီမှ အတည်ပြုသည်။

အမည် ခေါ်ဆွင်သန်းမျိုး လက်မှတ် Ch နေ့စွဲ 11-12-17

ပုံစံ - ၈-၃ ကျေးရွာခွဲ၊ ငြိမ်းရေး ဦးစားပေးအစီအစဉ် (Form PC 3)

လယ်ဥယျာဉ်မှတ်တမ်း အဆင့်(၃)ကျေးရွာမှော်မှန်းချက်အစည်းအဝေးပြီးဆုံးသောအခါ ကျေးရွာစီမံကိန်း အထောက်အကူပြု ကော်မတီသည် လူထုစည်းရုံးရေးမှူးအကူအညီဖြင့် ဤပုံစံကိုပြည့်စုံအောင် ဖြည့်သွင်းရမည်။			
လူထုစည်းရုံးရေးမှူး/ဝန်ထမ်း အမည် - <u>ဦး စော၊ ဝိုင်</u>			
နေ့စွဲ		စက်ဝန်းအား အမှတ်ခြစ်ပါ (✓) <input type="checkbox"/> စက်ဝန်း(၁) <input type="checkbox"/> စက်ဝန်း(၂) <input type="checkbox"/> စက်ဝန်း(၃) <input type="checkbox"/> စက်ဝန်း(၄)	
ပြည်နယ်/တိုင်း <u>စစ်ကိုင်း</u>	မြို့နယ် <u>ပုသိမ်</u>	ကျေးရွာအုပ်စု <u>ဒီးဒူးကုန်း</u>	ကျေးရွာ <u>သာယာချောင်း</u>

က။ အခက်အခဲအတားအဆီးများအားဆွေးနွေးခြင်း - ယခုလက်ရှိအခြေအနေတွင်ကျေးရွာခွဲ၊ ငြိမ်းတိုးတက်ရေးအတွက် အဓိကအခက်အခဲအတားအဆီးများသည် မည်သည်များဖြစ်ပါသနည်း။ (အမျိုးသား/သမီး အနည်းဆုံးအခက်အခဲ ၅ ခုစီဖော်ပြပါ)

အုပ်စုခွဲ၊ ဆွေးနွေးမှုများမှ တင်ပြသောအခက်အခဲအတားအဆီးများ	
ကျေးရွာခွဲ ဦးစီးမှူး ဦးစော၊ ဝိုင်	<input type="checkbox"/> ကျား <input type="checkbox"/> မိကျား + မ
အထွေထွေမှူး ဦးစော၊ ဝိုင်	<input type="checkbox"/> ကျား <input type="checkbox"/> မိကျား + မ
ဦးစီးမှူး ဦးစော၊ ဝိုင်	<input type="checkbox"/> ကျား <input type="checkbox"/> မိကျား + မ
အထွေထွေမှူး ဦးစော၊ ဝိုင်	<input type="checkbox"/> ကျား <input type="checkbox"/> မိကျား + မ
အထွေထွေမှူး ဦးစော၊ ဝိုင်	<input type="checkbox"/> ကျား <input type="checkbox"/> မိကျား + မ
အထွေထွေမှူး ဦးစော၊ ဝိုင်	<input type="checkbox"/> ကျား <input type="checkbox"/> မိကျား + မ

ခ။ မှော်မှန်းခြင်း- နောင်လာမည့် (၅)နှစ် အတွင်း ကျေးရွာခွဲ၊ ငြိမ်းရေး မှော်မှန်းလျာထားချက်များအား တင်ပြပါ။

အုပ်စုခွဲ၊ ဆွေးနွေးမှုများမှ တင်ပြသောအခက်အခဲအတားအဆီးများ	
ကျေးရွာခွဲ ဦးစီးမှူး ဦးစော၊ ဝိုင်	<input type="checkbox"/> ကျား <input type="checkbox"/> မိကျား + မ
အထွေထွေမှူး ဦးစော၊ ဝိုင်	<input type="checkbox"/> ကျား <input type="checkbox"/> မိကျား + မ
ကျေးရွာခွဲ ဦးစီးမှူး ဦးစော၊ ဝိုင်	<input type="checkbox"/> ကျား <input type="checkbox"/> မိကျား + မ
အထွေထွေမှူး ဦးစော၊ ဝိုင်	<input type="checkbox"/> ကျား <input type="checkbox"/> မိကျား + မ

ကျေးရွာဖွံ့ဖြိုးရေး ဦးစားပေး အစီအစဉ် (ပုံစံ ၈-၃) စတုတ္ထနှစ် စက်ဝန်း

ပုံစံ - ၈-၃ ကျေးရွာဖွံ့ဖြိုးရေး ဦးစားပေးအစီအစဉ် (Form PC 3)

လယ်ယာနှင့်စိုက်ပျိုးရေး၊ အထွက်ထွက်မြှင့်တင်ရေးနှင့် အခြားအဖွဲ့အစည်းအဖွဲ့အစည်းများမှ အဖွဲ့ဝင်များ၏ အသိအမှတ်ပြုချက်အရ အထောက်အကူပြု
 ကော်မတီသည် လူထုစည်းရုံးရေးများအကူအညီဖြင့် ဤပုံစံကိုပြည့်စုံအောင် ပြည့်စုံစေရမည်။

လူထုစည်းရုံးရေးပျံ့နှံ့မှု/ဝန်ထမ်း အမည် **ဒေါ်သန်းသန်း ဝေ**

စနစ် **၁၅. ၁၀. ၂၀၁၅** စက်ဝန်းအား အမှတ်ခြစ်ပါ (V) စက်ဝန်း(၁)
 စက်ဝန်း(၂) စက်ဝန်း(၃) စက်ဝန်း(၄)

ပြည်နယ်/တိုင်း **ဧရာဝတီ** ပြည်နယ် **ယုစော** ကျေးရွာအုပ်စု **ဒီးဒူးကုန်း** ကျေးရွာ **သာယာချောင်း**

တ။ အခက်အခဲအတားအဆီးများအားထွေးစွာဖြင့် - ယခုလက်ရှိအခြေအနေတွင်ဤကျေးရွာဖွံ့ဖြိုးတိုးတက်ရေးအတွက် အဓိကအခက်အခဲအတားအဆီးများသည် မည်သည့်အရာဖြစ်ပါသနည်း။ (အမျိုးသား/သမီး အနည်းဆုံးအခက်အခဲ ၅ ခုစီဖော်ပြပါ)

အုပ်စုဖွဲ့စည်းရေးမှူးများမှ တင်ပြသောအခက်အခဲအတားအဆီးများ

လမ်း အခက်အခဲ ဖြစ်ပေါ်နေပါသည် - (မျက်နှာကျောင်း စား လမ်း)	<input type="checkbox"/> ကျား ၀၀ <input type="checkbox"/> ကျား + ၀
ဓားကန်သုံးစွဲနေမှုကြောင့် ရွာပေါ် ဖြတ်လမ်းများ ဖြစ်ပေါ်နေပါသည်။	<input type="checkbox"/> ကျား ၀၀ <input type="checkbox"/> ကျား + ၀
ဆေးဝေးစိမ်းနီသည် အခက်အခဲ ဖြစ်ပေါ် နေပါသည်။	<input checked="" type="checkbox"/> ကျား ၀၀ <input type="checkbox"/> ကျား + ၀
တစ်ရွာကုံး မီးကင်းရေးအဖွဲ့အစည်း မရှိပါ။	<input type="checkbox"/> ကျား ၀၀ <input type="checkbox"/> ကျား + ၀
အကျွန်ုပ်တို့အဖွဲ့အစည်း ပါး ခင်	<input type="checkbox"/> ကျား ၀၀ <input type="checkbox"/> ကျား + ၀

ခ။ မျှော်မှန်းခြင်း- နောင်လာမည့် (၅) နှစ် အတွင်း ကျေးရွာဖွံ့ဖြိုးရေး မျှော်မှန်းလျာထားချက်များအား တင်ပြပါ။

အုပ်စုဖွဲ့စည်းရေးမှူးများမှ တင်ပြသောအခက်အခဲအတားအဆီးများ

အဖွဲ့ဝင်များ ပြုပြင်မှုများ ဖြစ်ပေါ်နေပြီး သွား ဓားကန် ဖွဲ့စည်းမှုများ လာရောက် အဆင်ပြေစေရန်။	<input type="checkbox"/> ကျား ၀၀ <input type="checkbox"/> ကျား + ၀
အဖွဲ့ဝင်များ ပြုပြင်မှုများ ဓားကန်သုံးစွဲမှု ပြေစေရန်။	<input type="checkbox"/> ကျား ၀၀ <input type="checkbox"/> ကျား + ၀
တစ်ရွာကုံး မီးလင်းပျက်ကမ်းများ သတ်မှတ် ပေးရန်နှင့် အဖွဲ့ဝင်များ လာရောက် အဆင်ပြေစေရန်။	<input type="checkbox"/> ကျား ၀၀ <input type="checkbox"/> ကျား + ၀
ပြုပြင်မှုများ ပြုလုပ်မှုများ ကျန်းမာရေး အဆင်ပြေလာ စေရန်။	<input type="checkbox"/> ကျား ၀၀ <input type="checkbox"/> ကျား + ၀

[Type text]
 ယူငယ်များ အခက်အခဲများ ဆုံးဖြတ်လာ စေရန် ပါဝင် ကျား + ၀
 စေရန်။

Page 10

၀၁ လူထုပံ့ပိုးကိန်း၏ လာမည့် (၄) နှစ်အတွက် အကျုံးမဝင်သော ဦးစားပေး ပုံဖွဲ့တိုးတက်မှု လုပ်ငန်း အစီအစဉ်များအားဖော်ပြပါ။

□ ကျား □ မ □ ကျား + မ

ဦးစားပေးအဆင့်	ကျေးရွာအတွက် ဦးစားပေး ပုံဖွဲ့တိုးတက်မှု လုပ်ငန်းစဉ်များ	အဆိုပြုသူ (အမျိုးသားများ/ အမျိုးသမီးများ/ အမျိုးသား+ အမျိုးသမီး)	အခန်းကဏ္ဍ	ဦးစားပေး အဆင့် သတ်မှတ်ချက်	ခန့်မှန်း ကုန်ကျစရိတ်	အကျိုးခံစားခွင့်ရှိသူ နှင့် ဖွဲ့စည်းခြင်းအရအတွက်		
						ကျား	မ	ပေါင်း
၀	ရွာတွင်း ကွန်ကရစ်လမ်း	ကျား + မ	လမ်း	၁	၅၅၀၀၀၀၀	၃၅၄	၃၅၄	၇၀၈
၂	ရွာကျွန်းခြံစည်း ချိတ်	ကျား + မ	ကျွန်းခြံ	၂	၅၀၀၀၀၀၀	၃၅၄	၃၅၄	၇၀၈
၃	ရွာတွင်း / ရွာကျွန်း (စာအိမ်)	ကျား + မ	ကျွန်းခြံ	၃	၅၀၀၀၀၀၀	၃၅၄	၃၅၄	၇၀၈
၄	စားစား ဝတ်စား	ကျား + မ	ကျွန်းခြံ	၄	၅၀၀၀၀၀၀	၃၅၄	၃၅၄	၇၀၈
၅	ဆီယာစီး လမ်း စုတ်	ကျား	လမ်း	၅	၅၀၀၀၀၀၀	၃၅၄	၃၅၄	၇၀၈

၀၂ လူထုပံ့ပိုးကိန်း၏ လာမည့် (၄) နှစ်အတွက် အကျုံးမဝင်သော ဦးစားပေး ပုံဖွဲ့တိုးတက်မှု လုပ်ငန်း အစီအစဉ်များအားဖော်ပြပါ။

အဆင့်	ကျေးရွာအတွက် ဦးစားပေး ပုံဖွဲ့တိုးတက်မှု လုပ်ငန်းစဉ်များ	အဆိုပြုသူ (အမျိုးသားများ/ အမျိုးသမီးများ/ အမျိုးသား+ အမျိုးသမီး)	အခန်းကဏ္ဍ
၀	ဝက်ကျွန်း ဝတ်စား	ကျား + မ	
၂	ဆီယာစီးလမ်း စုတ်	ကျား	
၃			
၄			
၅			

ခေါင်းစောင်၊ ကျေးရွာပံ့ပိုးကိန်းအထောက်အကူပြုကော်မတီမှအတည်ပြုသည်။

အမည် ဦး ကျော်ဦးဦး လက်မှတ် [Signature] ခန့်.ရက် 19.10.2019

[Type text]

၁၂။ အစည်းအဝေးမှတ်တမ်းများ

အစည်းအဝေးမှတ်တမ်း

ကျေးရွာအုပ်စု _____ ၏ ဒီးဒူးကုန်း
 ကျေးရွာ _____ ၏ သာယာချောင်း
 စတင်သည့်ရက်စွဲ _____ ၀၉.၅.၂၀၁၆
 စာရင်းစစ်သည့်အမျိုးအစား ကျား(၂၅)၊ မ (၂၀)။
 ကျင်းပသည့်နေ့ရက် _____ ၏ သာယာချောင်းဘုန်းကြီးကျောင်း
 အကြောင်းအရာ _____ ၏ ပထမကြိမ်အစည်းအဝေး(ပြုလုပ်ခြင်း)။ စက်ဝန်း (၃)။

ဒီးဒူးကုန်းအုပ်စု / သာယာချောင်းကျေးရွာတွင် ပထမကြိမ် အစည်းအဝေး
 ကို အစီအစဉ် (၆)ရက် ဖြင့် ကျင်းပခဲ့ပါသည်။ အစီအစဉ် (၁)အရ ကျေးရွာ
 မြို့နယ် တက်ရောက်လာသူများကို စည်းစနစ်ထား ပြောကြားခဲ့ပါသည်။
 ဆက်လက်ပြီး အစီအစဉ် (၇)အရ လူထုစည်းရုံးရေး မြို့နယ် စီမံကိန်း ဖွဲ့စည်း
 ချုပ်ချယ်မှုနှင့် မိတ်ဆက် (၁၅) ချက်ကို ကျေးရွာလူထု အားရှင်းလင်းပြောကြား
 ခဲ့ပါသည်။ စီမံကိန်း ဖွဲ့စည်းပတ်သက်သော အကြောင်းအရာများကို ရွာလူ
 ထုနှင့် အပြန်အလှန် မေးခွန်းများမေးမြန်းခြင်း၊ လမ်းပြောကြားခဲ့ပါသည်။
 အစီအစဉ် (၃)အရ ဝါထမ်းမြေ စီမံကိန်း စက်ဝန်းကို စည်းရုံးပြီး ဖွဲ့စည်း
 အစည်း (၁၄) အစည်းကို ကျေးရွာလူထုနှင့် အပြန်အလှန် ဆွေးနွေးပြောကြားခဲ့ပါ
 သည်။ ထို့နောက် အစီအစဉ် (၄) အရ လူထုစည်းရုံးရေး မြို့နယ် လူမှုဆန်းစစ်ခြင်း
 ကို ပြုလုပ်ဆောင်ရွက်ခဲ့ပါသည်။ ကျေးရွာ မြေပုံနှင့် အဖွဲ့အစည်း ချိတ်ဆက်ပြုလုပ်ရေး
 ပြန်လည် ဖြည့်စွက် ဆုံးသပ်ခဲ့ပါသည်။

ထို့နောက် အစီအစဉ် (၄) အရ ဝန်ထမ်းမှ စေတနာ့ဝန်ထမ်း၏
 ယာယီအဖွဲ့ဝင်များကို ရွေးချယ်ပေးပြီး ဖြစ်တည်ရေးအဖွဲ့ဝင်များ (၁၂) ဦး
 ဖြစ်စေရန် ရွေးချယ်ခဲ့ပါသည်။ အစီအစဉ် (၆) အရ ဝန်ထမ်းမှ တစ်ဦးစီ
 ယာယီအဖွဲ့ဝင်များ ဖြစ်စေရန် ရွေးချယ်ပေးပြီး ဖြစ်တည်ရေးအဖွဲ့ဝင်များ
 (၁၂) ဦး ဖြစ်စေရန် ရွေးချယ်ခဲ့ပါသည်။

Date - 19 . 10 . 2019

ဆိုက် - ဒီးဒူးကုန်း
 ကျေးရွာ - သာယာချောင်း
 ရေရာ - ရွှေမြင့်ရိပ်ကျောင်းတိုက် သာယာချောင်းကျေးရွာ
 အချိန် - 1:00 pm to 4:00 pm
 ဖူဦးရေ - (က) ၂၀ ဦး၊ (ခ) ၆၀ ဦး ပေါင်း = ၈၀ ဦး

အကြောင်းအရာ " ပထမအကြိမ် အဆင့် အစား "

အစီအစဉ် (၁) - ကျေးရွာ ရာအိမ်များမှ ဖူဦးရေနှင့်အညီအားပေးသော
 ကြောင့် ကျေးဇူးတင်စကား ပြောခြင်း။
 - စိမ်းကိုး အကြောင်းအရာများကို ပြောပြခြင်း နှင့် သုံးစွဲ
 များ မိတ်ဆက်ခြင်း။

အစီအစဉ် (၂) - စိမ်းကိုး မိတ်ဆက် (၁၅) မျက်စိ သော့ခွာ ၅၉.၈၆ ပြော
 ကြားခြင်း တို့ဖြစ်သည်။

အစီအစဉ် (၃) - တာရှည်ကျန်ထမ်းများမှ မိတ်ဆက်ပေးပြီး ဖူဦးရေ
 များ ဒေါ်သန်းသန်းယု မှ စိမ်းကိုး၏ ရည်ရွယ်ချက်နှင့်
 စိမ်းကိုး မိတ်ဆက် (၁၅) မျက်စိ အဆင့်အစား ၅၉.၈၆
 ပြောကြားခဲ့ပါသည်။ ဆက်လက်၍ လက်ထောက်နည်းပြ
 ပညာမှူး ဒေါ်ဖြူဖြူအေးမှ စိမ်းကိုး၏ အပိုင်း အပိုင်း
 အဆင့် (၁၄) ဆင့်ကို ပထမပေး၍ ၅၉.၈၆ ပြောကြားခဲ့
 သည်။

အစီအစဉ် (၄) - ကျေးရွာလူထုပါဝင်ဆောင်ရွက်မှု ဆုံးစစ်ခြင်း PRA(၆)ခု
 အား ကျေးရွာလူထုနှင့် ပူးပေါင်း ပြုလုပ် ဖြည့်စွက်ရေးသွင်း
 ခဲ့ပါသည်။ ဆက်လက်၍ ကျေးရွာ၏ စေတနာ့ထမ်းပြား
 ရွေးချယ်ခဲ့ပါသည်။ ဦးမင်းချို နှင့် ဒေါ်ကျင်စင် ကို
 ဖြစ်သည်။

အစီအစဉ် (၅) - ဆိုနောက်တက်ရောက်လာသော ကျေးရွာလူထုအား
 အမျိုးသား အမျိုးသမီး (၃) နှစ်ခွဲမျှ မိမိတို့ ကျေးရွာ၏
 အခက်အခဲပြဿနာများ၊ စေတနာ့ထမ်းချက်များ ကို ဆွေးနွေးခဲ့
 သည်။ ကျေးရွာလူထုဘက်မှလည်း မိမိတို့ ကျေးရွာ
 အခက်အခဲများကို တင်ပြဆွေးနွေးခဲ့ပါသည်။

အစီအစဉ် (၆) - ရာအိမ် ၅၂၂ ခု ယခုလိုတက်ရောက်ပေးသော ကျေးရွာလူထု
 အား ကျေးဇူးတင်ကြောင်း နှင့် နောက်ဆုံးတွင်လည်း
 ယခုလိုတက်ရောက်ပေးကြပါရန် နှင့် ဒုတိယအဆင့်
 အဆင့်သည်လည်း အဆရ (ကြီးကြောင်း၊ ပြောကြား၍
 အဆင့် အဆင့်ကို ရက်အိမ် ခဲ့ပါသည်။

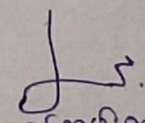
 မှတ်တမ်းတင်သူ
 ဆောင်ခြင်း

- မဲတရားအရ - ၁) ကျွန်ုပ်တို့ရပ်ကွက် (၃၇၄)
- ၂) ဆောက်လုပ်ရေးကြေးငွေ (၂၂၃)
- ၃) ရေတံခွားရေကန် (၂၂၉)
- ၄) ဆေးပေးခန်း (၁၂၀) တို့ဖြစ်ကြသည်။

အိမ်အဆင့် (၅) ကျေးရွာအုပ်စုအတွက် ပြောကြားခြင်း
 ကျေးရွာအုပ်စုအဖွဲ့ဝင်များမှ ကျေးရွာအုပ်စုအဖွဲ့ဝင်များပြောကြားပြီး
 ကျေးရွာအုပ်စုအဖွဲ့ဝင်များ၏အတွက် လာရောက်ပါဝင် ကူညီကြောင်းနှင့်
 အများနှင့် သက်ဆိုင်မှုဖြစ်သည်အတွက် အားလုံးနားလည်သဘော
 ပေါက်စေကြောင်း၊ အားလုံးညီညွတ်စွာ ဝိုင်းဝန်း ကူညီကြည့်ရှုလိုကြောင်း၊
 ရွာကမ်းမြောက်တံ၊ အဖွဲ့အစည်း၊ ညီညွတ်စွာ လုပ်ကိုင်ရေးလိုကြောင်း၊
 ရပ်ရွာလူထု ညီညွတ်မှုသာ ဖောက်ဆံ့ရမည်နှင့် အဖွဲ့အစည်းများ
 ကို ဖွဲ့စည်းရန်ဖြစ်ကြောင်း၊ နှိုင်းချုပ် ပြောကြားသွားခဲ့ပါသည်။
 လက်ထောက်နည်းပညာရေးမှူး ဒေါ်ဖြူဖြူသည်-မှ အဆုံးအစား
 ဖြစ်ဆုံးကြောင်း ကြေညာခဲ့ပါသည်။

တက်ရောက်သူဦးရေ - ၅၇ (၄၇) + ၁၀ (၇၇) = ၇၈ ဦး
 ရေကန် - ၅၇ ဦး ဖြစ်ကြောင်း တိုက်သဘောတူစာရေး
 အချိန် - ၁၂:၀၀ pm to ၄:၀၀ pm

မှ
 ဖွဲ့စည်းတင်ပြ
 ဒေါ်သန်းသန်းယု

၁၃။ ကဏ္ဍအလိုက်ဖွံ့ဖြိုးရေးဦးစားပေးလုပ်ငန်းများ

နောက်ဆက်တွဲ(၄) ပြားနားသောအပိုင်းများအတွက် ဦးစားပေးဖွံ့ဖြိုးရေးလုပ်ငန်းစဉ် အနှစ်ချုပ်

မှိုင်းသည်အား VPSC တွင်ထားရှိရပါမည်၊အခြားဌာနများနှင့် ညှိနှိုင်းရန်အတွက် ဝိဇ္ဇာအား TPIC လိုပီရပါမည်၊MIS data အစုဖြင့် သွင်းရန် မလိုအပ်ပါ။

သာယာချောင်း

	အဆင့်	လုပ်ငန်း	မည်သူဦးစားပေးလိမ့်	တိုးတက်မှုတာဝန်ခံသူ (လိုအပ်မှ)	ပြင်ပမှမည်သူ ထောက်ပံ့မလိမ့်
အခြေခံအဆောက်အအုံ / မြေ	၁	အခြေခံအဆောက်အအုံ	<input checked="" type="checkbox"/> မိမိ <input checked="" type="checkbox"/> ကျား	VPSC	
	၂		<input type="checkbox"/> မိမိ <input type="checkbox"/> ကျား		
	၃		<input type="checkbox"/> မိမိ <input type="checkbox"/> ကျား		
	၄		<input checked="" type="checkbox"/> မိမိ <input checked="" type="checkbox"/> ကျား	VPSC	
	၅		<input type="checkbox"/> မိမိ <input type="checkbox"/> ကျား		
အသားကုသရေးစင်တာ/ ဝိသိယစင်တာ	၁		<input type="checkbox"/> မိမိ <input type="checkbox"/> ကျား		
	၂		<input type="checkbox"/> မိမိ <input type="checkbox"/> ကျား		
	၃		<input type="checkbox"/> မိမိ <input type="checkbox"/> ကျား		
	၄	ဝိသိယစင်တာ	<input checked="" type="checkbox"/> မိမိ <input checked="" type="checkbox"/> ကျား	VPSC	
	၅		<input type="checkbox"/> မိမိ <input type="checkbox"/> ကျား		
ကျန်းမာရေးနှင့် အာဟာရ	၁		<input type="checkbox"/> မိမိ <input type="checkbox"/> ကျား		
	၂		<input type="checkbox"/> မိမိ <input type="checkbox"/> ကျား		
	၃	ကျန်းမာရေးနှင့် အာဟာရ	<input checked="" type="checkbox"/> မိမိ <input checked="" type="checkbox"/> ကျား	VPSC	
	၄		<input type="checkbox"/> မိမိ <input type="checkbox"/> ကျား		
	၅		<input type="checkbox"/> မိမိ <input type="checkbox"/> ကျား		
အခြား	၁	အခြား	<input checked="" type="checkbox"/> မိမိ <input checked="" type="checkbox"/> ကျား	VPSC	
	၂		<input type="checkbox"/> မိမိ <input type="checkbox"/> ကျား		
	၃	အခြား	<input checked="" type="checkbox"/> မိမိ <input checked="" type="checkbox"/> ကျား	VPSC	

ကဏ္ဍအလိုက် ဦးစားပေးလုပ်ငန်းစဉ်စာရင်း

သာယာချောင်းကျေးရွာ၊ ဒီးဒူးကုန်းကျေးရွာအုပ်စု

ကဏ္ဍ	ဦးစားပေးအဆင့်	လုပ်ငန်းအမျိုးအစား	အဆိုပြုသူ(အမှန်ဖြစ်ရန်)			ခုနှစ်	စတင်/အဆုံးသတ်နေ့ (သို့)နှစ်	မှတ်ချက်
			ကျား	မ	ကျား+မ			
အခြေခံအဆောက်အအုံကဏ္ဍ (လမ်း/တံတား/ခရုရိုက်ချေ/မီးလောင်အရေး)	၀	ရွာတွင်းကွဲကျွတ်လမ်း			✓	2020		
	၂	စက်ကြိုး(ခရုရိုက်ချေ) လမ်း			✓	2020		
	၃	ချိုဟစ်၊ ပလတ်ချို			✓	2020		
	၄							
	၅							
လူမှု၊ နေရာကဏ္ဍ (ပညာရေး/ ကျန်းမာရေး နှင့် ဆိုင်ခရီးသွားအဆောက်အအုံနှင့် အခြားလိုအပ်ချက်များ)	၀	ဆေးရုံ၊ ဆေးခန်း			✓	2020		
	၂							
	၃							
	၄							
	၅							
သက်မွေးမှုပုံစံကဏ္ဍ (ပိုက်လိုအပ်ချက်/ ဖွံ့ဖြိုးရေး နှင့် ဆိုင်ခရီးသွား အဆောက်အအုံများ နှင့် အခြား လိုအပ်ချက်များ)	၀	စက်ကြိုး၊ သစ်တော		✓		2020		
	၂							
	၃							
	၄							
	၅							
သာယာချောင်းအခြေခံအဆောက်အအုံကဏ္ဍ (လမ်း/တံတား/ခရုရိုက်ချေ/မီးလောင်အရေး)	၀							
	၂							
	၃							
	၄							
	၅							
အခြားကဏ္ဍ (ဌာနဆိုင်ရာများသို့ လိုအပ်ချက် နှင့် အဆောက်အအုံဆိုင်ရာများ နှင့် အခြားလိုအပ်ချက်များ)	၀							
	၂							
	၃							
	၄							
	၅							