

ပြည်ထောင်စုသမ္မတမြန်မာနိုင်ငံတော်အစိုးရ
စိုက်ပျိုးရေး ၊ မွေးမြူရေးနှင့်ဆည်မြောင်းဝန်ကြီးဌာန
ကျေးလက်ဒေသဖွံ့ဖြိုးတိုးတက်ရေးဦးစီးဌာန
ရမည်းသင်းမြို့နယ်



လူထုဗဟိုပြုစီမံကိန်း

National Community Driven Development Project
(NCDDP)



ကျေးရွာဖွံ့ဖြိုးရေးအစီအစဉ်

Village Development Plan (VDP)

သာစည်ကျေးရွာ၊ ကန်ဦးကျေးရွာအုပ်စု

၂၀၁၈ခုနှစ်

မာတိကာ		
စဉ်	အကြောင်းအရာ	စာမျက်နှာအမှတ်
၁	မြို့နယ်မြေပုံ	၃
၂	ကျေးရွာအုပ်စုမြေပုံနှင့် ကျေးရွာတည်နေရာ	၄
၃	အုပ်စုတွင်ပါဝင်သောကျေးရွာများစာရင်း	၅
၄	ကျေးရွာအခြေခံအချက်အလက်များ (ကျေးရွာသမိုင်းကြောင်း)	၅ မှ ၈
၅	လူထုပူးပေါင်းပါဝင်သောလူမှုဆန်းစစ်ခြင်းနှင့်အကဲဖြတ်ခြင်းလုပ်ငန်းစဉ် (PSA/PRA)အကျဉ်းချုပ်ဇယား	၉ မှ ၁၀
၆	ကျေးရွာဖွံ့ဖြိုးရေးအစီအစဉ်အတွက်အသုံးပြုခဲ့သော PRA tools များနှင့်တစ်ခုချင်းစီ အတွက်သုံးသပ်ချက်များ	၁၁ မှ ၂၃
၇	ကော်မတီဝင်များရွေးချယ်ခြင်းနှင့်ကျေးရွာဖွံ့ဖြိုးရေးအစီအစဉ်ဆောင်ရွက် မှုမှတ်တမ်းဓါတ်ပုံများ	၂၄
၈	ကျေးရွာအချက်အလက် (ပုံစံ-၁)	နောက်ဆက်တွဲ - က
၉	စီမံကိန်းစက်ဝန်းအချိန်ဇယား (ပုံစံ-၂)	နောက်ဆက်တွဲ - ခ
၁၀	ကျေးရွာဖွံ့ဖြိုးရေးဦးစားပေးအစီအစဉ် (ပုံစံ-၃)	နောက်ဆက်တွဲ - ဂ
၁၁	ကျေးရွာအုပ်စုစီမံကိန်းလုပ်ငန်းခွဲရွေးချယ်ခြင်း (ပုံစံ-၄)	နောက်ဆက်တွဲ - ဃ
၁၂	အစည်းအဝေးမှတ်တမ်းများ(ပထမအကြိမ်၊ဒုတိယအကြိမ်)	နောက်ဆက်တွဲ - င
၁၃	ကဏ္ဍအလိုက်ဦးစားပေးဖွံ့ဖြိုးရေးလုပ်ငန်းစဉ်များ	နောက်ဆက်တွဲ - ဆ

၁။ မြို့နယ်မြေပုံ

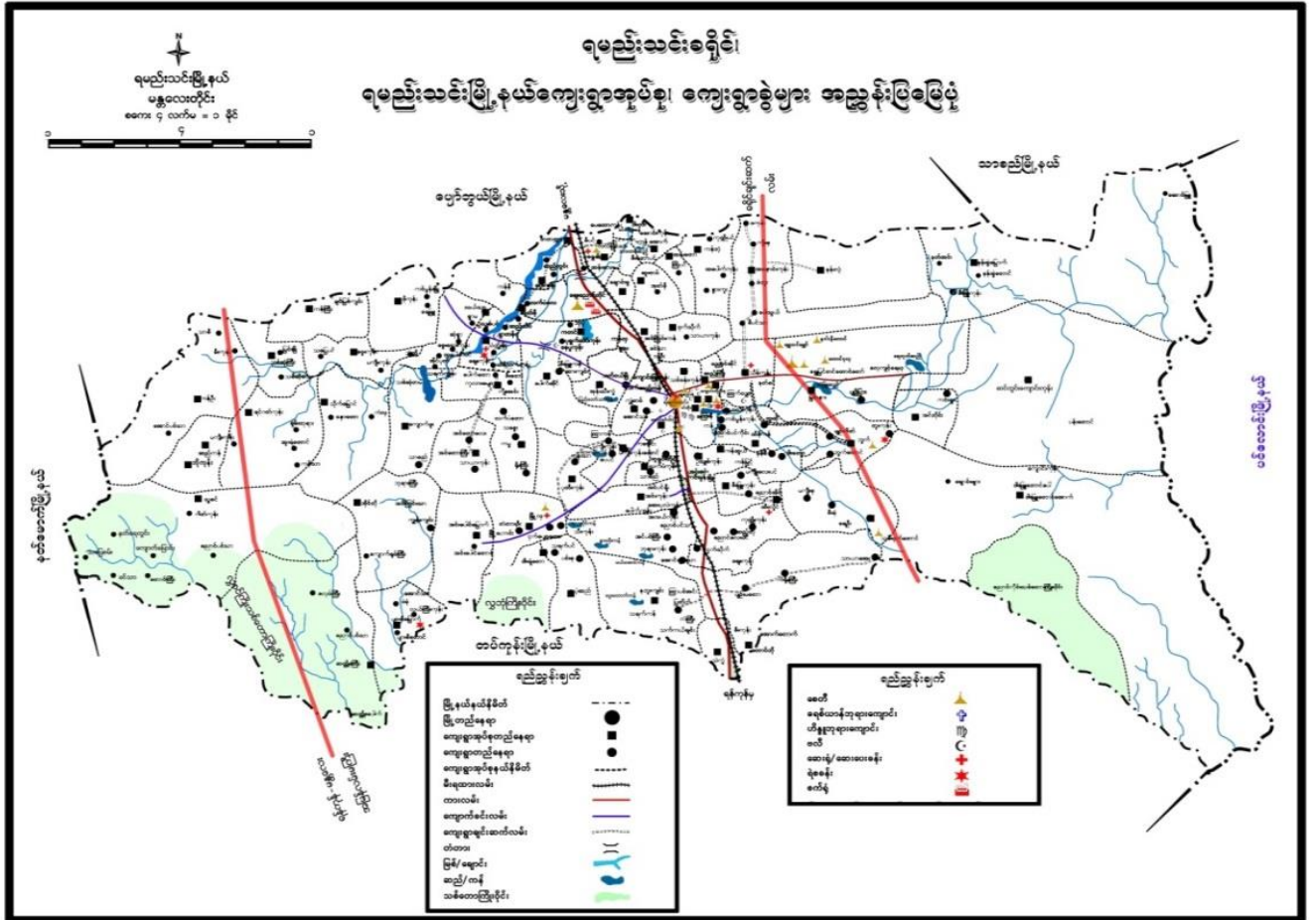

၂။ ကျေးရွာအုပ်စုမြေပုံနှင့် ကျေးရွာတည်နေရာ

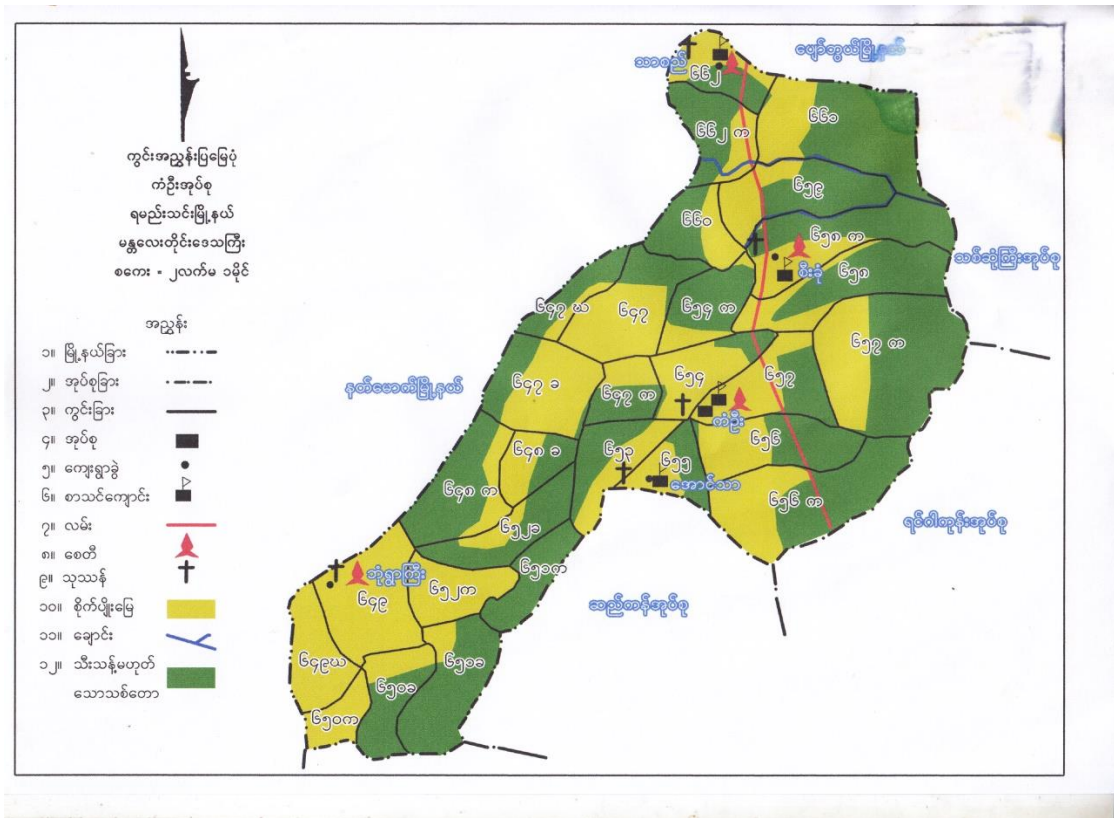

၃။ အုပ်စုတွင်ပါဝင်သောကျေးရွာများစာရင်း

စဉ်	ကျေးရွာအုပ်စုအမည်	ကျေးရွာအမည်	မှတ်ချက်
၁	ကန်ဦး	ကန်ဦး	
၂		သာစည်	
၃		အောင်ပင်သာ	
၄		စည်းခုံ	
၅		ဘုံရွာ	

(၄) ကျေးရွာအခြေခံအချက်အလက်များ

စဉ်	အကြောင်းအရာ	အရေအတွက်	
၁	အိမ်ထောင်စုအရေအတွက်	၂၁၉	
၂	လူဦးရေ (ကျား၊မ)	၉၃၀	ကျား- ၄၅၃ မ-၄၈၇
၃	အခြေခံအဆောက်အအုံများ	မူလတန်းကျောင်း	
၄	ကျွမ်းကျင်သူများ	အလယ်တန်းပြဆရာမ ပန်းရံ လက်သမား	
၅	ကျေးရွာသို့ ရောက်ရှိနိုင်သောလမ်းအခြေ အနေ	မြေသားလမ်း	
၆	သဘာဝဘေးအန္တရာယ်	ရှိ	လေတိုက်
၇	အထွေထွေအုပ်ချုပ်ရေးဦးစီးဌာနမှမှတ်တမ်း တင်ထားခြင်း	ရှိပါသည်	

(၅) လူထုပူးပေါင်းပါဝင်သောလူမှုဆန်းစစ်ခြင်းနှင့်အကဲဖြတ်ခြင်းလုပ်ငန်းစဉ် (PSA)အကျဉ်းချုပ်ဇယား

စဉ်	အကြောင်းအရာ	ရက်စွဲ	ဦးတည်အုပ်စု	တက်ရောက်သူ			အဓိကဆွေးနွေးချက်များ
				ကျား	မ	ပေါင်း	
၁	ကျေးရွာသမိုင်း	၂၀၁၁.၂၀၁၇	အုပ်ချုပ်ရေးအဖွဲ့ဝင်များ၊ ရပ်မိရပ်ဖများ	၅	၅	၁၀	ကျေးရွာစတင်ဖြစ်ပေါ်လာပုံ၊ နှစ်နှင့်ထူးခြားဖြစ်စဉ်များ။
၂	လူမှုရေးနှင့်အရင်းအမြစ်ပြုပြင်မှု	၂၀၁၁.၂၀၁၇	စေတနာ့ဝန်ထမ်း၊ အမျိုးသား၊ အမျိုးသမီး	၄	၄	၈	လမ်းပန်းဆက်သွယ်ရေးအခြေအနေအခြေခံအဆောက်အအုံများ၊ လယ်ယာမြေများ၊ မြစ်ချောင်းများ၊ ရေတွင်းရေကန်များ၊ သစ်တောများ၊ ဆည်မြောင်းများ။
၃	ဥစ္စာနေပိုင်ဆိုင်မှု၊ အဆင့်များသုံးသပ်ခြင်း	၂၀၁၁.၂၀၁၇	ပြေလည်သောအုပ်စု၊ အလယ်အလတ်အုပ်စု၊ မပြေလည်သောအုပ်စု	၁၃	၁၂	၂၅	ပိုင်ဆိုင်မှုစံနှုန်းများသတ်မှတ်ခြင်း၊ စံနှုန်းများအပေါ်အခြေခံပြီးအဆင့်သတ်မှတ်ပိုင်သောအိမ်ထောင်စုအရေအတွက်စံနှုန်းခြင်း၊ အဓိကအသက်မွေးဝမ်းကြောင်းလုပ်ငန်းများအားမှတ်တမ်းတင်ခြင်း။
၄	ပိုင်ဆိုင်မှုသုံးသပ်ခြင်း	၂၀၁၁.၂၀၁၇	အမျိုးသားများ၊ အမျိုးသမီးများ	၁၈	၂	၂၀	ပိုင်ဆိုင်မှုအပေါ် အမျိုးသား၊ အမျိုးသမီးထိန်းချုပ်လွှမ်းမိုးမှုအခြေအနေအရ ဆွေးနွေးမှတ်တမ်းတင်ခြင်း။
၅	ကျား-မအခန်းကဏ္ဍသုံးသပ်ခြင်း (cobweb)	၂၀၁၁.၂၀၁၇	အမျိုးသားများ၊ အမျိုးသမီးများ	၂၅	၂၄	၄၉	အမျိုးသား၊ အမျိုးသမီးတန်းတူအခွင့်အရေးရရှိမှုအခြေအနေအရ ဆွေးနွေးမှတ်တမ်းတင်ခြင်း။

၆	ရာသီခွင်ဇယား	၃၀.၁၁.၂၀၁၇	စေတနာ့ဝန်ထမ်း ၊ အမျိုးသားများ၊ အမျိုးသမီးများ	၁၀	၃၀	၄၀	ရာသီဥတု၊အဓိကအသက်မွေးဝမ်းကြောင်းလုပ်ငန်းများရောဂါဘယများ၊ပွဲတော်များအားဆွေးနွေးမှတ်တမ်းတင်ခြင်း။
၇	အဖွဲ့အစည်းဆိုင်ရာ အကဲဖြတ်ချက်နှင့် ဗင်းကားချပ်	၃၀.၁၁.၂၀၁၇	အမျိုးသားများ၊ အမျိုးသမီးများ	၂၀	၅	၂၅	လူထုနှင့်ထိတွေ့ဆက်ဆံပြီး လူထုအကျိုးစီးပွားအတွက်ဆောင်ရွက်လျက်ရှိသောရွာအတွင်း၊ရွာပြင်ပအဖွဲ့အစည်းများအားဖော်ထုတ်ခြင်းနှင့်ဆက်သွယ်မှုပုံသဏ္ဍာန်ကိုကားချပ်ပေါ်တွင်မှတ်တမ်းတင်ခြင်း။
၈	အခက်အခဲများ (ပြဿနာများ)	၃၀.၁၁.၂၀၁၇	အမျိုးသား၊ အမျိုးသမီး	၁၅	၁၂	၂၇	အမျိုးသားများနှင့်အမျိုးသမီးများနေ့စဉ်လူနေမှုဘဝတွင် ကြုံတွေ့နေရသောအခက်အခဲအတားအဆီးများအားဆွေးနွေးဖော်ထုတ်ခြင်း။
၉	နောင်၅နှစ်စာမျှော်မှန်းချက်	၃၀.၁၁.၂၀၁၇	အမျိုးသားများနှင့်အမျိုးသမီးများ	၁၅	၁၂	၂၇	အဓိကပြဿနာကိုပြေလည်စေသောအကြောင်းရင်းများအားပြေလည်စေမည့်လုပ်ငန်းများအားဖော်ထုတ်ခြင်း။
၁၀	ဦးစားပေးလုပ်ငန်းများရွေးချယ်ဆုံးဖြတ်ခြင်း။	၃၀.၁၁.၂၀၁၇	အမျိုးသား၊ အမျိုးသမီး	၁၅	၁၂	၂၇	ဖော်ထုတ်ထားသောလုပ်ငန်းများအားဦးစားပေးအဆင့်နှိုင်းယှဉ်သတ်မှတ်ခြင်း။

၆။ ကျေးရွာဖွံ့ဖြိုးရေးအစီအစဉ်အတွက်အသုံးပြုခဲ့သော PRA tools များနှင့်တစ်ခုချင်းစီ အတွက်သုံးသပ်ချက်များ

၆။ (ခ) လူမှုရေးနှင့်အရင်း အမြစ်ပြုခြင်း

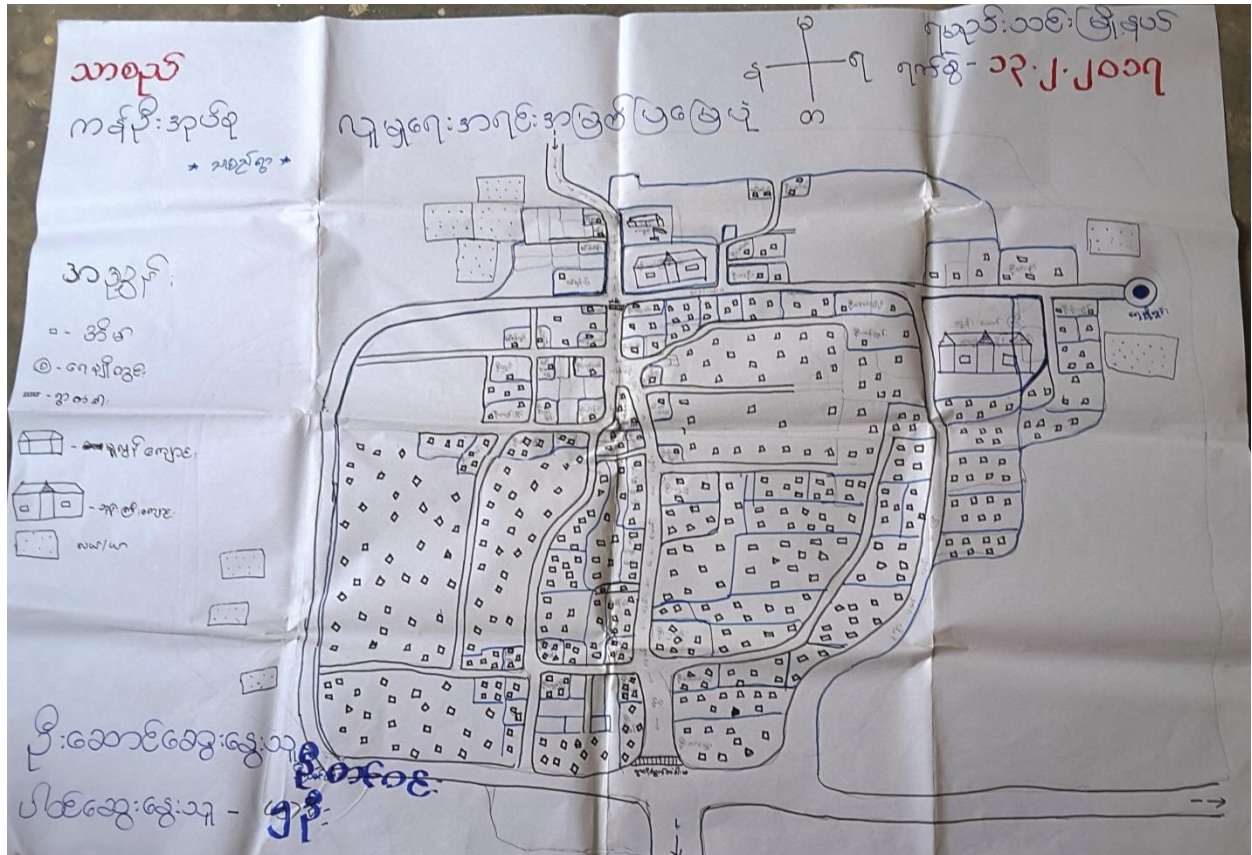

လူမှုရေးနှင့်အရင်းအမြစ်ပြုပြင်မှုပုံသုံးသပ်ချက်

သာစည်
 ကန်ဦးအုပ်စု

ရေပျော်သစ်မြို့နယ်
 ရက်စွဲ - ၁၃.၂.၂၀၁၇

လူမှုရေးအရင်းအမြစ်ပြုပြင်မှု
 ခေတ္တဖွဲ့စည်းခြင်း နှင့် ဝေငှားစနစ်ဖြင့်

- လယ်၊ ဝတ်၊ ရေပျော်သစ် အစရှိသော အသက် ၆၅ နှစ်အောက် ဖွဲ့စည်းခြင်း
- လူမှု ခေတ်ပြောင်း ဖွဲ့စည်းရေးအတွက် ဝတ်စား ချွေး ဝတ်စား နှင့် လယ်သမား
- ဝေငှားစနစ် ဖွဲ့စည်းရေး အဖွဲ့အစည်း
- နိုင်ငံရေး ဖွဲ့စည်းရေး အဖွဲ့အစည်း ဖွဲ့စည်းရေး
- ၈ နှစ်အောက် ကျား၊ မိန်းမ ကျား၊ မိန်းမ သမား
- လယ် ပျော်စမ်း ဝေငှားရေး အဖွဲ့အစည်း ဖွဲ့စည်းရေး
- ပျော်စမ်း ဖွဲ့စည်းရေး အဖွဲ့အစည်း
- ဝတ်စား နှင့် ဝေငှားရေး အဖွဲ့အစည်း / ဝေငှားရေး အဖွဲ့အစည်း ဖွဲ့စည်းရေး
- ဝေငှားရေး အဖွဲ့အစည်း ဖွဲ့စည်းရေး

၆။ (ခ) ဥစ္စာနေပိုင်ဆိုင်မှု အဆင့်များသုံးသပ်ခြင်း

၇၅၃၆.၀၆ - မြို့နယ်
 ၇၆၆၅ - ၃၂.၂.၂၀၁၇

သာစည်
 ကန်ဦးဒုဏ်

ဥစ္စာအခြေခံအဆင့်အားဖြင့်

အမျိုးအစား	ညွှန်းကိန်းများ	အိမ်ထောင်စုအရေအတွက်	ရာခိုင်နှုန်း
ချမ်းသာ	၁. တောင်သူ ၂. ကုလားကဝယ် ၃. တိုက် - ခိုခင်း ကား ၀	၄	၁.၅
အလယ်အလတ်	ပိုမိုစား - စားနပ်ရိက္ခာ	၁၀၀	၄၇.၆၂
အဆင်းမပြေ	မကုန် - မကုစား သက်တမ်းပို	၁၀၀	၄၈.၀၅
ခိုကင်းကပ်	မကုစား - မရှိ ခိုကင်းကပ်	၅	၂.၃၈
စုစုပေါင်း		၂၀၀	၁၀၀%

မြို့နယ်အရေအတွက် - မြို့နယ်
 ၇၅၃၆.၀၆ - ၃၂.၂.၂၀၁၇

ဥစ္စာနေပိုင်ဆိုင်မှုအဆင့်များအား အုပ်စုအလိုက်သုံးသပ်ခြင်း

သာစည်
 ကျေးဇူးအုပ်စု

၇၆၂၂၊ သင်း၊ မြို့နယ်
 ၇၆၂၃ -

ဥစ္စာရရှိကြွယ်ဝမှုအဆင့်သတ်မှတ်ချက်
 ဆွေးနွေးခြင်း၊ နှစ်စဉ် စာရင်းစစ်ခြင်း

- နိမ့်ဆုံး ၇၆၂၃ (၅) အိမ်ရှိသည်။ ဆင်းရဲ
 ဇနီးအထောက်အပံ့မရှိ အ-ကုမ္ပဏီမဲ့သည်။
- ၇၆၂၃ သာသာ အိမ် ၆ စောင် (၄) အိမ်
 ရှိသည်။ အစားအသောက်လျှော့ချနိုင်သည်။
- အဆင့် ၅ ဖြစ်သော အိမ် ၆ စောင် (၁၀၀)
 အိမ်ရှိသည်။ ကျောင်းဆင်းနီး၊ အလယ်
 လမ်းဆုံး၊ အ-ကုမ္ပဏီ အလုပ်လုပ်ကိုင်သည်။
- အလယ်အလတ် အိမ် ၆ စောင် (၁၀၀)
 ရှိသည်။ အိမ်အလယ်လမ်းဆုံးလုပ်ကိုင်သည်။
- ၇၆၂၃ ၇၆၂၃ အိမ် ၆ စောင် ၆၀၀
 လမ်းဆုံးလုပ်ကိုင်သည်။ လမ်းပန်းဆင်းရဲ
 ကောင်းမွန်ရှိရှိ အိမ်သည်။

၆။ (၈) ပိုင်ဆိုင်မှုသုံးသပ်ခြင်း

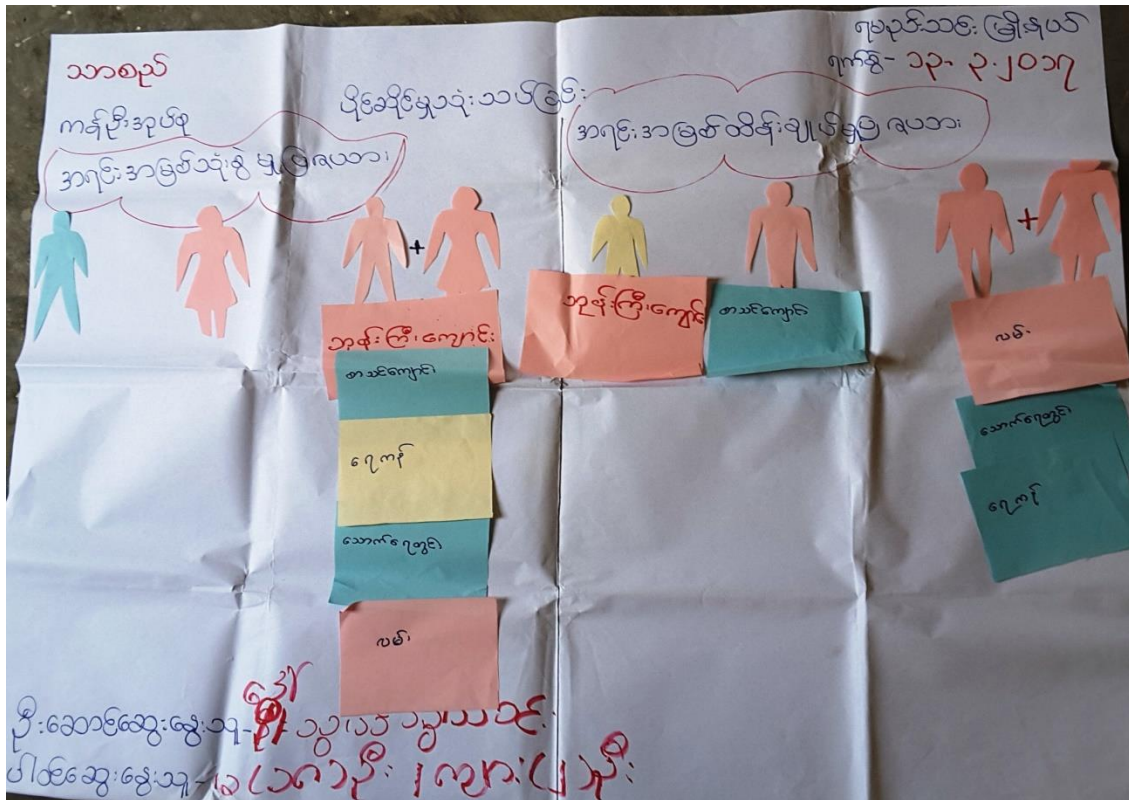

ပိုင်ဆိုင်မှုသုံးသပ်ခြင်း

သာစည်
 ကန်စိုက်ရေးအဖွဲ့
 ပိုင်ဆိုင်မှုသုံးသပ်ခြင်း
 ဆွေးနွေးကြမ်းစာတမ်းစာတမ်း

ရမည်းသင်းမြို့နယ်
 ၇၈၈ - ၁၃၊ ၂၊ ၂၀၁၇

- ကျေးရွာ အတွင်း အရှေ့၊ အနောက်၊ အရှေ့ သုံးစွဲရာမှာ တူညီသည်

- ဆိုင်းချုပ်မှာမှာ ဘုန်းကြီးကျောင်းကို အမျိုးသား ဆိုင်းချုပ်
 ဆက်သွယ်သည်။

- ပြင်ပခြံစည်း၊ ဆုံ၊ ဖြစ်ချက်ချခြင်းကို အမျိုးသားများ
 ဆက်သွယ်သည်။

အသစ်ကျောင်း၊ ဘုန်းကြီးကျောင်း၊ ရေစက်၊ အိမ်ထောင်ရေးစွဲ၊
 လမ်းတို့ကို ကျား၊ မ၊ အားလုံးသုံးစွဲသည်။

၆။ (ဃ)ကျား-မအခန်းကဏ္ဍ သုံးသပ်ခြင်း (cobweb)

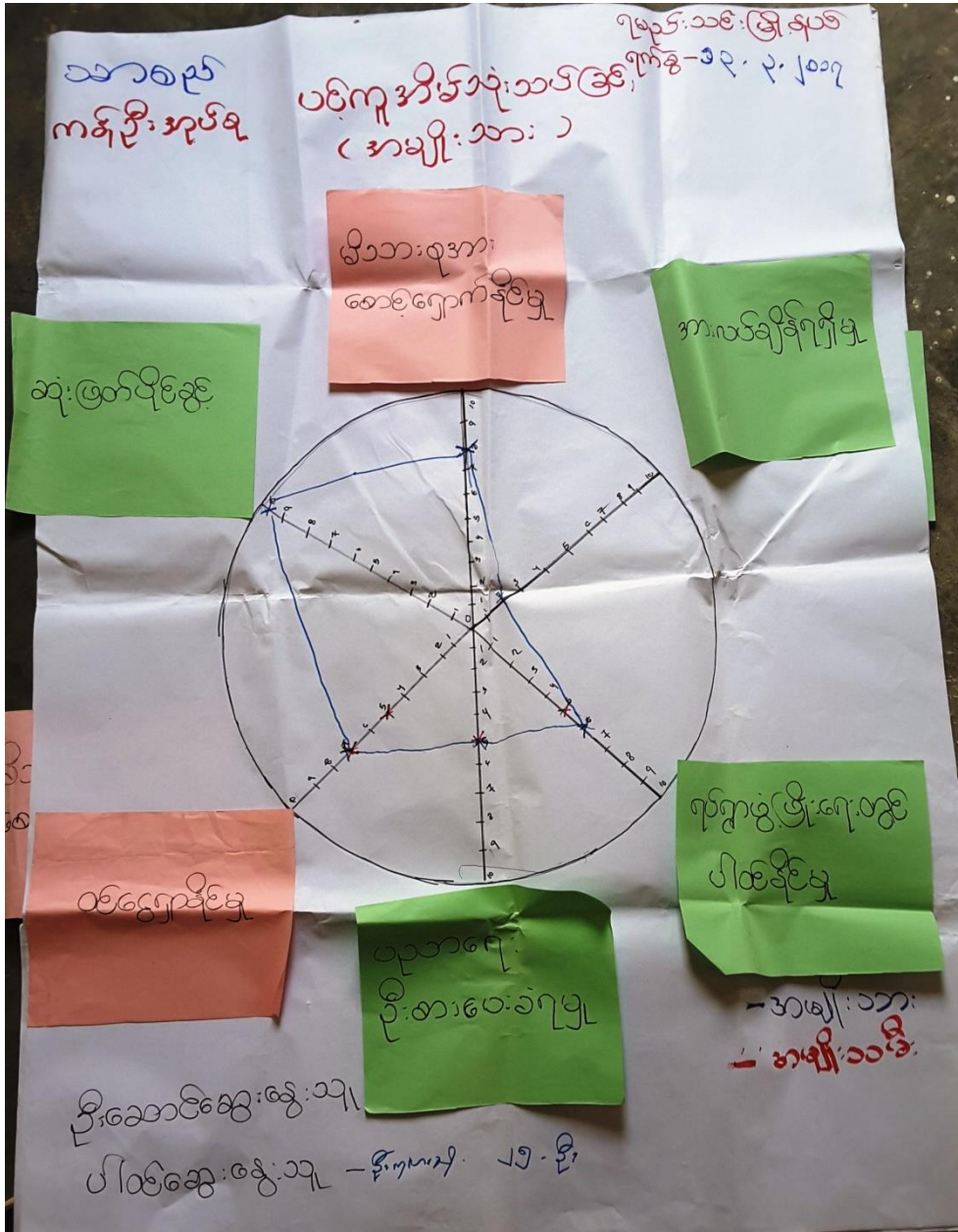

ဘာစုတ်ကျော့ရွာ
ကန်ဦးအုပ်စု

ရက်စွဲ: သင်းမြို့နယ်
ရက်စွဲ - 13.2.2017

ပင်ကူအိမ်သုံးသင်ခွင်
(ပိတောက်)

အားလပ်ချိန်ဂြိုဟ်

ရပ်ရွာဖွံ့ဖြိုးရေးအဖွဲ့
ပါဝင်ခဲ့မှု

ဆုံးဖြတ်ပိုင်ဆိုင်

မိသားစုအား
ဆောင်ရွက်ခဲ့မှု

ထင်ရှားခဲ့မှု

ပညာရေး
ဦးစားပေးခဲ့မှု

ဦးဆောင်ဆွေးနွေး
ပါဝင်ဆွေးနွေးသူ -

ဖွယ်နှစ်စဉ်
၁ < ၇၄ >

- ဒဂုန်: သား
- ဘမျိုး: ဘမီး

ကျား-မအခန်းကဏ္ဍ သုံးသပ်ခြင်း (cobweb)

မာယာပညာ
 ကျိပ်အုတ်စု
 ၇ ဗဟို: ၀၀၆ (ကျိပ်စု)
 ၂၀၁၇ ခုနှစ် - ၁၃. ၂. ၂၀၁၇
 ပင့်ကျူအိတ်သုံးသပ်ခြင်း
 ဆွေးနွေးခြင်း နှင့် အကျိုးစိစစ်ခြင်း

- စာမျိုး သူမီး များ၏ ဆုံးဖြတ်ပိုင်ခွင့်၊ ပိုင်ခွင့်ရှိခြင်း၊
 မိဘ: စုအား စောင့်ရှောက် နိုင်ခြင်း၊ အားနည်း
 သည်။ အမျိုး သားများ ထည့်သွင်း ဆုံးဖြတ်ပိုင်ခွင့်
 အပြည့်အဝရှိသည်။
- ပညာရေး ဦးစားပေးခြင်းနှင့် အမျိုး သား၊ အမျိုးသမီး
 တိုးတက်ရေးအတွက် အရေးပေးသည်။
- အမျိုးသမီး များ ပိုင်ခွင့် ရှိသည်။ ပြီး ဝင်ရောက်ပြီး
 ဝေဖန်ပေးခြင်း များ လိုအပ်သည်။
- ကျေးဇူး အတွက် အားလုံးကို ဖော်ပြခြင်း၊ အမျိုးသားနှင့်
 အမျိုးသမီး ။ နည်း သည်။ အမျိုးသမီး များသည်
 အိတ်တွင် အကျိုးရှိ သော အမျိုးမျိုး ရှိသည်။

၆။ (င) ရာသီခွင် ဇယား

ရမည်သင်း မြို့နယ်
၇၈၆-၃၃၂

ရာသီခွင် ၆ ကွက်

သရဖူ
ကန်ဦးဒုတိယ

အညွှန်းများ

အကြောင်းအရာ	၁	၂	၃	၄	၅	၆	၇	၈	၉	၁၀	၁၁	၁၂
ရာသီဥတု												
အပူချိန်ပျက်သိမ်း	၆၈.၅	၆၈.၅	၆၈.၅	၆၈.၅	၆၈.၅	၆၈.၅	၆၈.၅	၆၈.၅	၆၈.၅	၆၈.၅	၆၈.၅	၆၈.၅
ဝေဇာဂြိုဟ်												
ဗွဲလမ်းသဘင်	၁၆၆	၁၆၆	၁၆၆	၁၆၆	၁၆၆	၁၆၆	၁၆၆	၁၆၆	၁၆၆	၁၆၆	၁၆၆	၁၆၆
ရေရှားပါးမှု												
လမ်းယာန်ဆက်သွယ်မှု												
ရောဂါကျရောက်မှု												
သဘာဝဘေးအန္တရာယ်												
သောက်သုံးရေ ရှားပါးမှု												

ဦးဆောင်ဆွေးနွေးသူ - ဦးစိုးဝင်း
ပါဝင်ဆွေးနွေးသူ -

ရာသီခွင်ဇယားအားသုံးသပ်ခြင်း

ရက်စွဲ- ၁၃.၂.၂၀၁၇

သာစည်
 ကန်ဦးနပ်စု

ရာသီခွင်ပြ မြေပုံ
 ဆွေးနွေးခြင်းနှင့် ဆန်းစစ်ခြင်း

၁. ဝေဠုအတွင်း ကမာလာပျက်ငန်းသည်
 အဓိကအသက်မွေးလမ်းကြောင်းဖြစ်သည်။

၂. ဂျေတ်၊ စတိုး၊ ဝါ အဓိက ခိုက ပျိုးသည်။

၃. ကန်ဦး၊ ကန်ဦး လမ်းကွေ့ဝေဠု ဝေဠု

၄. ကန်ဦး၊ စတိုး၊ စတိုးလမ်းကွေ့အကြား နယ်များရှိ
 အပူအခွေးလှေသည်။

၅. စတိုး၊ ကန်ဦးလမ်းကွေ့ ဝေဠုသည်

၆. ဝါ၊ စတိုး၊ စတိုး၊ စတိုးလမ်းကွေ့
 လမ်းပန်းဆက်သွယ်ရေး စတိုး

၇. ကန်ဦး၊ ကန်ဦး၊ စတိုးလမ်းကွေ့
 ပျိုးသည်။

၆။ (၈) အဖွဲ့အစည်းဆိုင်ရာအကဲဖြတ်ချက် (ပင်းကားချပ်)

သာစည်ကျေးရွာ
 ကန်ဦးအုပ်စု
 မင်းမဲ့စံ

ကျေးရွာအတွင်းရှိ အဖွဲ့အစည်းများ

ရမည်းသင်းဖြန့်ဝေ
 ရက်စွဲ- ၀၃.၂.၂၀၀၇

ကျေးရွာအတွင်းရှိ အဖွဲ့အစည်းများ

- ပရဟိတအဖွဲ့
- အုပ်ချုပ်ရေး
- ကျောင်းကော်မတီ
- ကိုယ်စားအဖွဲ့
- နာယက အဖွဲ့
- အကူအညီအဖွဲ့
- မညာရေး ဌာန
- ကျန်းမာရေး
- ကာကွယ်ရေး
- ရဲတပ်ဖွဲ့
- ကျေးလက်ဌာန

၆။ (ဆ) အခက်အခဲများ (ပြဿနာများ)

အမျိုးသားများ တင်ပြသော အခက်အခဲများ

ကနဦး ကျေးဇူး နှစ်စု သာသနာ့ကျေးဇူး ၁. ၁၂. ၂၀၁၇

၁။ သောက်ဆုံးရေ ရှားပါးသော အခက်အခဲ။

၂။ တာသင်ကျောင်း ခြံစည်းရိုး မရှိသောကြောင့် ကလေးများ တာသင်ကြားရာတွင် အခက်အခဲရှိ။

၃။ လမ်းမကောင်း၍ ကုန်ပစ္စည်းများထုတ်ရာတွင် အခက်အခဲရှိခြင်း။

၄။ ကျောင်းသားနှင့် တာသင်ကျောင်းဆောင် မလုံလောက်သော အခက်အခဲ။

အမျိုးသမီးများ တင်ပြသော အခက်အခဲများ

ကျိဉ်းကျေးဇူးဆုပံ့

သာစည်ကျေးဇူး

1. 12. 2017

၁။ တကြည့်တိုက်ပုဂ္ဂိုလ်သောကြောင့် မဟုတ်တုန့်ပါးခြင်း။

၂။ လမ်းမကောင်း၍ ကျပ်စွမ်းများ ထုတ်လေ့တွင် အခက်အခဲရှိခြင်း။

၃။ ကျန်းမာရေးမကောင်းသောအခါ ဆေးကုသရန် အခက်အခဲရှိခြင်း။

၆။ (ခ) နောင် ၅ နှစ်စာမျှော်မှန်းချက်

အမျိုးသားများ ၀၆ ပြတော မျက်မှူးချက်များ

ကုန်စီးကျေးဇူး နှစ်ပင် သာသနာ့ကျေးဇူး ၀. ၀၂. ၂၀၁၇

၁။ အားကစား ဖွံ့ဖြိုးလာမည်။

၂။ တသင်ကျောင်းဆောင် အဆင့်မြင့်လာမည်။

၃။ ကျွမ်းမာရေး လွယ်ကူစွာ လေ့လာနိုင်မည်။

၄။ ဆောက်သုံးရ ပေါများလာပါမည်။

၅။ လျှပ်စစ်ဓာတ်ရရှိလျှင် လူ့စွမ်းအားအဆင့်မြင့်မားလာပါမည်။

အမျိုးသမီးများ တင်ပြသော မျှော်မှန်းချက်များ

ကရီးလေး ဣန္ဒြေ

သာစည်ကျေးရွာ

1.12.2017

၁။ ကျွန်ုပ်တို့ကလေး ကောင်းမွန်လာမည်။

၂။ ကျန်းမာရေး ကောင်းမွန်စွာ ကုသလာနိုင်မည်။

၃။ မဟုတ်တော့မှ ဝမ်းပွားလာပါမည်။

၄။ လူကြီးက အဆင်အတိုင်း ဖြစ်မားလာပါမည်။

၅။ ကျွန်ုပ်တို့ကလေးကလေး ကောင်းမွန်လာပါမည်။

၆။ (၇) ဦးစားပေးအစီအစဉ်ပြဇယား (Matrix Ranking)

ဦးစားပေးလုပ်ငန်းများ

ကုန်ဦးကျေးဇူး နှစ်စဉ်

သာစည်ကျေးဇူး

၁.၁၂.၂၀၁၇

၁။ လမ်းပြုပြင်ရန် "	(က + ဗ)
၂။ ဆေးပေးခန်းတည်ဆောက်ရန် "	(က + ဗ)
၃။ စာသင်ကျောင်းဆောင် ပြုပြင်ရန် "	(က + ဗ)
၄။ စာသင်ကျောင်းခြံစည်းရိုးကုန်ရန် "	(က)
၅။ ရေတွင်းတူးရန် "	(က + ဗ)

၇။ ကော်မတီဝင်များရွေးချယ်ခြင်းနှင့်ကျေးရွာဖွံ့ဖြိုးရေးအစီအစဉ်ဆောင်ရွက်မှုမှတ်တမ်းခါတ်ပုံများ



၈။ ကော်မတီဝင်များစာရင်း

စဉ်	အမည်	ရာထူး (ကျေးရွာအဆင့်)	ရာထူး (အုပ်စုအဆင့်)
၁	ဦးစိန်ဝင်း	စီ/ထောက်ဥက္ကဋ္ဌ	အဖွဲ့ဝင်
၂	ဒေါ်နှင်းနွယ်	စီ/ထောက်ဥက္ကဋ္ဌ	အဖွဲ့ဝင်
၃	ဦးရွှေလှ	စောင့်ကြည့်ကြီးကြပ်-ဥက္ကဋ္ဌ	
၄	ဒေါ်ဌေးဌေးမြင့်	စောင့်ကြည့်ကြီးကြပ်-အဖွဲ့ဝင်	
၅	ဦးဖိုးသွယ်	ဝယ်ယူရေး-ဥက္ကဋ္ဌ	
၆	ဒေါ်ဝင်းမာဦး	ဝယ်ယူရေး-အဖွဲ့ဝင်	
၇	ဒေါ်ခင်ဌေး	ဝယ်ယူရေး-အဖွဲ့ဝင်	
၈	ဦးသိန်းဦး	လည်ပတ်ထိန်းသိမ်းရေး-ဥက္ကဋ္ဌ	
၉	ဒေါ်ပြီးချို	လည်ပတ်ထိန်းသိမ်းရေး-အဖွဲ့ဝင်	
၁၀	ဦးတင်စိုး	အကြံပြုတိုင်ကြားရေး	
၁၁	ဒေါ်ခိုင်	အကြံပြုတိုင်ကြားရေး	
၁၂	ဦးမောင်သန်း	စေတနာ့ဝန်ထမ်း	
၁၃	ဒေါ်ချိုမာဦး	စေတနာ့ဝန်ထမ်း	
၁၄	ဦးအေးလွင်	ဘဏ္ဍာရေးစာရေး	အုပ်စုဘဏ္ဍာရေးအဖွဲ့ဝင်

၈။ ကျေးရွာအခြေခံအချက်အလက်များ (ပုံစံ - ၈ - ၁)

ပုံစံ - ၈ - ၁ ကျေးရွာအခြေခံအချက်အလက်များ (Form PC 1)

လမ်းညွှန်ချက်၊ ကျေးရွာတစ်ရွာသို့ ပထမဆုံးမိတ်ဆက်ခရီး သွားရောက်သောအခါ လူထုစည်းရုံးရေးမှူးသည် ကျေးရွာ ခေါင်းဆောင်များအား ကျေးရွာအချက်အလက်များကို မေတ္တာရပ်ခံ၍ တောင်းခံရသည်။ ဤအချက်အလက်များကို စီမံကိန်း မိတ်ဆက်အစည်းဝေးမတိုင်မီတောင်းခံရမည်။ စီမံကိန်းမိတ်ဆက်အစည်းဝေးတွင် လူထုစည်းရုံးရေးမှူးသည် ဤအချက်အလက် များအား ဝါးဆေးပြီး မှန်ကန်အောင်ပြုလုပ်ရမည်။ ပြီးနောက်တွင် လူထုစည်းရုံးရေးမှူးမှ သတင်းအချက်အလက်ထုံးပုံ၊ Tablets မှ တဆင့် ဖြည့်သွင်းရမည်။

ကျေးရွာခေါင်းဆောင် အမည် ဦးစိန်ဝင်း	ကျေးရွာခေါင်းဆောင်၏ ဖုန်းနံပါတ် ၀၇-၇၇၇၄၂၂၂၃၅	လူထုစည်းရုံးရေးမှူး၏ အမည် ဦးစိန်ဝင်း
ဖြည့်နယ်ထုတ် ဝါးဆေးပြီး မှန်ကန်ခြင်း ဖြစ်ပါသလား။	ကျေးရွာအုပ်စု ကုန်ဇွဲ	ကျေးရွာ ဘာစခွဲ

ကူး လူဦးရေ

လူမျိုးစု	အိမ်ထောင်စုအရေအတွက်	ကိုးကွယ်သည့်ဘာသာ	အိမ်ထောင်စုအရေအတွက်
လူမျိုးစု (၁) မြန်မာ	၂၁၉	ဘာသာ (၁) ဗုဒ္ဓ	၂၁၉
လူမျိုးစု (၂) -----		ဘာသာ (၂) -----	
လူမျိုးစု (၃) -----		ဘာသာ (၃) -----	
လူမျိုးစုရော အခြား -----		ဘာသာရော -----	
	အရေအတွက်		
မသန်စွမ်းသူများ	၂		
သက်တမ်းရွယ် အိုများ (၆၅ နှစ် နှင့် အထက်)	၁၀၉		
စစ်ဘေးရှောင်	-		

	အမျိုးသား (အရေအတွက်)	အမျိုးသမီး (အရေအတွက်)
လူဦးရေ		
လူမျိုးစု (၁) မြန်မာ	၄၅၉	၄၆၇
လူမျိုးစု (၂) -----	၄၅၃	၄၈၇
လူမျိုးစု (၃) -----		
အခြား		
အိမ်ထောင်စုဦးစီး	၂၀၉	၁၀

(စ) အခြေအတောက်အခုံ အသုံးအဆောင်များ

စာသင်ကျောင်း	အမှတ် ခြံပေါ်	ကျန်းမာရေး	အမှတ် ခြံပေါ်	ဘာသာရေး အဆောက် အအုံများ	အမှတ် ခြံပေါ်

အထက်တန်း ကျောင်း	<input type="checkbox"/>	ခေတ်	<input type="checkbox"/>	ဖက်	-၂၄
အလယ်တန်း ကျောင်း	<input type="checkbox"/>	ကျွန်းဟာမေရော့	<input type="checkbox"/>	ဘုန်းဦးကျောင်း	၂၃
ပထမတန်း ကျောင်း	၂၄	ကျွန်းဟာမေရော့	<input type="checkbox"/>	ကျွန်းဟာမေရော့	<input type="checkbox"/>
မူလကျောင်း	<input type="checkbox"/>	ခေတ်ပေးမိန်း	<input type="checkbox"/>	ခေတ်ဟာမေရော့	<input type="checkbox"/>
အခြား	<input type="checkbox"/>	အခြား	<input type="checkbox"/>	အခြား	<input type="checkbox"/>
မှတ်ချက်		မှတ်ချက်		မှတ်ချက်	

(ဂ) ကျွမ်းကျင်သူများမှတ်တမ်း (ဝေးကွာတွင်နေထိုင်သော သို့မဟုတ် တခြားရွာမှလာရောက်သော ကျွမ်းကျင်သူများ)

	(ဝ) စာသင်ကျောင်း		(၂) ကျွမ်းကျင်သူ			(၃) လက်မှုပညာ	
	ရွာတွင်နေထိုင်သူ	အခြားရွာမှလာသူ		ရွာတွင်နေထိုင်သူ	အခြားရွာမှလာသူ	ရွာတွင်နေထိုင်သူ	အခြားရွာမှလာသူ
လက်မှုပညာကျောင်း	၂၄	၂၃	ခေတ်	<input type="checkbox"/>	<input type="checkbox"/>	လက်သား	<input checked="" type="checkbox"/>
အထက်တန်းကျောင်း	<input type="checkbox"/>	<input type="checkbox"/>	လက်ဖောက်ကျွမ်းကျင်သူ	<input type="checkbox"/>	<input type="checkbox"/>	ပန်း	<input checked="" type="checkbox"/>
အလယ်တန်းကျောင်း	၂၄	<input type="checkbox"/>	အခြားကျွမ်းကျင်သူ	<input type="checkbox"/>	၂၄	လက်ကွပ်စား	<input type="checkbox"/>
မူလကျောင်း	<input type="checkbox"/>	<input type="checkbox"/>	သားရွာဆရာ	၂၄	<input type="checkbox"/>	ခရိုင်အုပ်ချုပ်ရေး	<input type="checkbox"/>
အခြား	<input type="checkbox"/>	<input type="checkbox"/>	ပြည်သူ့ကျွမ်းကျင်သူ	<input type="checkbox"/>	<input type="checkbox"/>	တစ်နှစ်ဆရာ	<input checked="" type="checkbox"/>
မှတ်ချက်			မှတ်ချက်			မှတ်ချက်	

(ဃ) ဝေးကွာသို့ ရောက်ရှိနိုင်သည့် လမ်းအခြေအနေ / ဝေးကွာတစ်ရွာသည် ၎င်း၏ ဝေးကွာအုပ်စုနှင့် ဆက်သွယ်ထားသော လမ်းအခြေအနေ (အောက်ပါပုံကိုစိုက်ပါ)

ကျေးဇူးပြုလမ်း ကတ္တရာလမ်း ကွန်ကရစ်လမ်း မော်တော်ဆိုင်ကယ်လမ်း
 ကျေးဇူးလမ်း မြေသားလမ်း လူသွားလမ်း အခြား _____

(င) ဝေးကွာပို့ချမှု မှတ်ချက်

- (၁) လူသွားပို့ချမှု စီမံကိန်းအစီအစဉ် ဤဝေးကွာတွင် ဝေးကွာပို့ချမှု စီမံချက်ရှိခဲ့ပါသလား? မရှိပါ
- (၂) ရှိပါက လူသွား ပို့ချမှု စီမံချက်ကို မည်သည့် နှစ်တွင် ပြင်ဆင်ခဲ့ပါသနည်း? နှစ် - / မသိပါ
- (၃) ဤစီမံချက်ကို ပြုနည်းအတိုင်း ပြုခဲ့ပါသလား? ပြုခဲ့ပါသည် / မပြုခဲ့ပါ / မသိပါ

(စ) မိမိတို့အဖွဲ့

- (၁) ဤဝေးကွာစစ်တပ်မှ ၎င်းဝေးကွာအုပ်စု၏အထိ မိမိတို့မည်မျှကူညီခဲ့ပါသနည်း? မိမိ - / မသိပါ
- (၂) ဤဝေးကွာအဖွဲ့မှ ၎င်းဝေးကွာအုပ်စုအထိ သွားလာရန်အတွက် ဤရွာတွင် နေထိုင်သူများ

မိမိတို့အဖွဲ့ အဖွဲ့ဝင်များကို ၂၄ နေရာတွင် မော်တော်ဆိုင်ကယ် / မြေလှုပ် / လမ်း / မော်တော်ဆိုင် / အခြား _____
 မိမိတို့အဖွဲ့ အဖွဲ့ဝင်များကို ၂၄ နေရာတွင် မော်တော်ဆိုင်ကယ် / မြေလှုပ် / လမ်း / မော်တော်ဆိုင် / အခြား _____

၉။ စီမံကိန်းစက်ဝန်းအချိန်ဇယား (ပုံစံ - ၈ - ၂)

ပုံစံ - ၈ - ၂ - စီမံကိန်းစက်ဝန်းအချိန်ဇယား (PC 2)

လမ်းညွှန်ချက်၊ သက်တိုင်ရာလှည့်စဉ်၊ ရန်ပုံငွေ/လက်ထောက်နှုန်းညှိမှုများမှ စီမံကိန်းစက်ဝန်းအဆင့်တစ်ခုစီ၏စီမံကိန်း၊ ကမ္ဘာ့ဘဏ်၊ ကမ္ဘာ့အဖွဲ့အစည်း၊ အဖွဲ့အစည်း၊ အဖွဲ့အစည်း					
စီမံကိန်းအမျိုးအမည်: အိတ်စီအီ					
စီမံကိန်းအမျိုးအမည်: အိတ်စီအီ					
စီမံကိန်းအမျိုးအမည်: အိတ်စီအီ			စီမံကိန်းအမျိုးအမည်: အိတ်စီအီ		
စီမံကိန်းအမျိုးအမည်: အိတ်စီအီ		စီမံကိန်းအမျိုးအမည်: အိတ်စီအီ		စီမံကိန်းအမျိုးအမည်: အိတ်စီအီ	

စီမံကိန်းအမျိုးအမည်	စီမံကိန်း		အစည်းအဝေးအစီအစဉ်			
	စတင်သည့် နေ့	ပြီးဆုံးသည့်နေ့	အစည်းအဝေး အရေအတွက်	အမျိုးအမည် အရေအတွက်	အစည်းအဝေး အရေအတွက်	လုပ်ငန်းစဉ်အရေအတွက် အရေအတွက်
၁။ ကမ္ဘာ့ဘဏ်စီမံကိန်း စီမံကိန်းအစည်းအဝေး	၂၇. ၁၁. ၁၇	၂၇. ၁၁. ၁၇	၁၀	၂၄	၁၂၄	၁၂၄
၂။ ကမ္ဘာ့ဘဏ်၊ ဘဏ်၊ စီမံကိန်းအစည်းအဝေး	၂၇. ၁၁. ၁၇	၂၇. ၁၁. ၁၇	၁၀	၂၄	၁၂၄	၁၂၄
၃။ ကမ္ဘာ့ဘဏ်၊ လုပ်ငန်းစဉ်အစည်းအဝေး						
၄။ ဘဏ်၊ စီမံကိန်းအစည်းအဝေး နှင့် အစည်းအဝေး			၁၀	၁၀	၁၀	၁၀
၅။ ဘဏ်၊ စီမံကိန်းအစည်းအဝေး နှင့် အစည်းအဝေး						
၆။ စီမံကိန်းအစည်းအဝေး						
၆.၁။ စီမံကိန်းအစည်းအဝေး						

၁၀။ ကျေးရွာဖွံ့ဖြိုးရေးဦးစားပေးအစီအစဉ် (ပုံစံ - ၈ - ၃)

ပုံစံ - ၈ - ၃ ကျေးရွာဖွံ့ဖြိုးရေး ဦးစားပေးအစီအစဉ် (Form PC 3)

လယ်ယာနှင့်မြေကမ်း သာဓဉ်(၃) ကျေးရွာဖွံ့ဖြိုးရေးအစည်းအဝေး ပြီးဆုံးသောအခါ ကျေးရွာစီမံကိန်း အထောက်အကူပြု
 ကော်မတီသည် လူထုစည်းရုံးရေးမှူးအကူအညီဖြင့် ဤပုံစံကိုပြည့်စုံအောင် ပြည့်သွင်းရမည်။

လူထုစည်းရုံးရေးမှူး/ဝန်ထမ်း အမည် ဒေါ်ခင်စုဖြူ

၀၄၈ 1-12-2017 စက်ဝန်းအား အမှတ်ဖြစ်ပါ (✓) ဝ စက်ဝန်း(၁)
 အစက်ဝန်း(၂) ဝ စက်ဝန်း(၃) ဝ စက်ဝန်း(၄)

ပြည်နယ်/တိုင်း မန္တလေး ပြည်နယ်၊ ကျေးရွာအုပ်စု ကံပဲခို ကျေးရွာ ၁ကွက်

၈။ အခက်အခဲအတားအဆီးများအားလျှော့ချပေးခြင်း - ယခုလက်ရှိအခြေအနေတွင် ဤကျေးရွာဖွံ့ဖြိုးရေးအစည်းအဝေးတွင်
 အဓိက အခက်အခဲအတားအဆီးများသည် ပည်သူများဖြစ်ပါသည်။ (အမျိုးသား/သမီး အနည်းဆုံးအခက်အခဲ ၅ ခုစီဖော်ပြပါ)

အမျိုးသား အဖွဲ့မှ တင်ပြသောအခက်အခဲအတားအဆီးများ	အမျိုးသမီး အဖွဲ့မှ တင်ပြသောအခက်အခဲအတားအဆီးများ
၁ သောက်စားရေ မြေမာကျောရေး	၁ ကျေးရွာအုပ်စုအတွင်း မြေမာကျောရေး
၂ စားနပ်ရိက္ခာ အခက်အခဲ	၂ လမ်းပန်းဆက်သွယ်ရေး အခက်အခဲ
၃ လမ်းပန်းဆက်သွယ်ရေး အခက်အခဲ	၃ ကျေးရွာအုပ်စုအတွင်း မြေမာကျောရေး
၄ ကျေးရွာအုပ်စုအတွင်း မြေမာကျောရေး	၄
၅	၅
၆	၆
၇	၇
၈	၈
၉	၉
၁၀	၁၀

၉။ မျှော်မှန်းခြင်း - တောင်လာမည့် (၅)နှစ် အတွင်း ကျေးရွာဖွံ့ဖြိုးရေး မျှော်မှန်းလျာထားချက်များအား တင်ပြပါ။

အမျိုးသားအဖွဲ့မှ တင်ပြသောမျှော်မှန်းချက်များ	အမျိုးသမီးအဖွဲ့မှ တင်ပြသောမျှော်မှန်းချက်များ
၁ စားနပ်ရိက္ခာ အခက်အခဲ	၁ ကျေးရွာအုပ်စုအတွင်း မြေမာကျောရေး
၂ စားနပ်ရိက္ခာ အခက်အခဲ	၂ ကျေးရွာအုပ်စုအတွင်း မြေမာကျောရေး
၃ ကျေးရွာအုပ်စုအတွင်း မြေမာကျောရေး	၃ လမ်းပန်းဆက်သွယ်ရေး အခက်အခဲ
၄ သောက်စားရေ မြေမာကျောရေး	၄ ကျေးရွာအုပ်စုအတွင်း မြေမာကျောရေး
၅ လမ်းပန်းဆက်သွယ်ရေး အခက်အခဲ	၅ စားနပ်ရိက္ခာ အခက်အခဲ

၆		၆	
၇		၇	
၈		၈	
၉		၉	
၁၀		၁၀	

၈။ လူထုစီမံကိန်း၏ လာမည့် (၄) နှစ်အတွက် အကျုံးမဝင်သော ဦးစားပေး ဖွံ့ဖြိုးတိုးတက်မှု လုပ်ငန်း အစီအစဉ်များအားဖော်ပြပါ။

အဆင့်	ကျေးရွာအတွက် ဦးစားပေး ဖွံ့ဖြိုးတိုးတက်မှု လုပ်ငန်းစဉ်များ	အဆိုပြုသူ (အမျိုးသားများ/ အမျိုးသမီးများ/အမျိုးသား+ အမျိုးသမီး)	ခန့်မှန်းကုန်ကျ ဝရိတ်	အကျိုးခံစားခွင့်ရသူ ခန့်မှန်းခြေ အရေအတွက်
၁	လမ်းပြုပြင်ရေး	မ + မ	၈၄၀၀၀၀၀	၉၄၂
၂	ဆေးစစ်ခန်းတည်ဆောက်ရေး	မ + မ	၈၀၀၀၀၀၀	၉၄၂
၃	အသက်ကျောင်းဆောက်ပြုပြင်ရေး	မ + မ	၈၀၀၀၀၀၀	၉၄၂
၄	အသက်ကျောင်းခြံခန်းဖွဲ့စည်းရေး	ကျား	၉၀၀၀၀၀၀	၉၄၂
၅	ရေတွင်းဖွဲ့စည်းရေး	ကျား + မ	၄၅၀၀၀၀၀	၉၄၂
၆				
၇				

၉။ လူထုစီမံကိန်း၏ လာမည့် (၄) နှစ်အတွက် အကျုံးမဝင်သော ဦးစားပေး ဖွံ့ဖြိုးတိုးတက်မှု လုပ်ငန်း အစီအစဉ်များအားဖော်ပြပါ။

အဆင့်	ကျေးရွာအတွက် ဦးစားပေး ဖွံ့ဖြိုးတိုးတက်မှု လုပ်ငန်းစဉ်များ	အဆိုပြုသူ (အမျိုးသားများ/ အမျိုးသမီးများ/အမျိုးသား+ အမျိုးသမီး)	အခန်းကဏ္ဍ
၁	အသက်ကျောင်းခြံခန်းဖွဲ့စည်းရေး	မ	
၂	ရေစိုက်ရေးစနစ်ဖွဲ့စည်းရေး	ကျား + မ	
၃			
၄			
၅			

ခေါင်းဆောင်၊ ကျေးရွာစီမံကိန်းအထောက်အကူပြုကော်မတီမှ အတည်ပြုသည်။

အမည် ဒေါ်စိန်စိန် လက်မှတ် [Signature] နေ့စွဲ ၁. 12. 2017

၁၁။ ကျေးရွာအုပ်စုအုပ်စုစီမံကိန်းလုပ်ငန်းခွဲရွေးချယ်ခြင်းပုံစံ (ပုံစံ - ၈ - ၄)ဒုတိယနှစ်စက်ဝန်း

ပုံစံ - ၈ - ၄ ကျေးရွာအုပ်စုစီမံကိန်းလုပ်ငန်းခွဲရွေးချယ်ခြင်းပုံစံ (Form - 4)

လမ်းညွှန်ချက်၊ စီမံကိန်းလုပ်ငန်းခွဲ ရွေးချယ်မှုအစည်းအဝေး ပြီးနောက်တွင် ကျေးရွာအုပ်စုမှ CF/TF တို့၏အကူအညီ ရယူ၍ ကျေးရွာစီမံကိန်းလုပ်ငန်းခွဲ လက်မှတ်ရေးထိုးပြီး အဆိုပါပုံစံအား ပြည့်စုံအောင်ဖြည့်သွင်းရမည်။ ဤပုံစံအားပြည့်စုံစွာ ဖြည့်သွင်းပြီးပါက ကျေးရွာအုပ်စုမှ မြို့တိုးတက်ရေးစီမံချက်တွင် TPIC သို့ဖော်ပြချက်အတိုင်း နောက်ဆက်တွဲအဖြစ် ထားရှိရမည်။ CFမှ ကျေးရွာတစ်ရွာ ချင်းစီ၏ စီမံကိန်းလုပ်ငန်းခွဲဆိုင်ရာ အချက်အလက်များကို MISသို့ထည့်သွင်း ရမည်။ (ယခုနှစ်စီမံကိန်းလုပ်ငန်းခွဲ မလုပ်ကိုင်သော ကျေးရွာများ မပါဝင်ပါ။)

ကျေးရွာစည်းရုံးရေးမှူး/ဝန်ထမ်းအမည် ဦးတင်ဝေဖြူ

နေ့စွဲ ၂၀၁၇.၁၂.၂၀

ပြည်နယ်/တိုင်း မန္တလေး မြို့နယ် ရမည်းသင်း ကျေးရွာအုပ်စု ကန့်ဦး

စက်ဝန်းအားအမှတ်ဖြစ်ပေးပါ။ (✓) ဝစက်ဝန်း(၁)၊ ဝစက်ဝန်း(၂)၊ ဝစက်ဝန်း(၃)၊ ဝစက်ဝန်း(၄)

ကျေးရွာအမည်	အောင်ရွက်မည့် လုပ်ငန်းများ	အတိုင်းအတာ	ခန့်မှန်း တိုက်ရိုက် အကျိုးခံစားခွင့် ရှိသူများ	အဆိုပြုထားကြသူ	ခန့်မှန်းကျန်ကျစိတ်		
					စီမံကိန်းမှ ထည့်ဝင်မှု	ကျေးရွာမှ ထည့်ဝင်မှု	အခြားထည့်ဝင်မှု(ဖော်ပြပါ) ထည့်ဝင်ငွေ၊ အမည်/အဖွဲ့
ကန့်ဦး	ရွာတွင်းလမ်း (ရိစာလမ်း)	3835'x12'x8"	2264	<input type="checkbox"/> ကျား <input type="checkbox"/> မ <input checked="" type="checkbox"/> ကျား+မ	8640000	375485	9015485
အောင်ယံသာ	ရွာတွင်းလမ်း (ရိစာလမ်း)	1870'x12'x8"	174	<input type="checkbox"/> ကျား <input type="checkbox"/> မ <input checked="" type="checkbox"/> ကျား+မ	8400000	56900	8456900
ဘုံရွာ	မြေအားထမ်း ဖြေဖျင်း နှင့် ရေကျော်တည် ဆောက်ခြင်း	300'x12' 43'x 12'x 3'	371	<input type="checkbox"/> ကျား <input type="checkbox"/> မ <input checked="" type="checkbox"/> ကျား+မ	8400000	6200	8406200
စည်းခုံ	ရွာအောက်အောက်လမ်း (ကုန်ကရစ်လမ်း)	975'x12'x6"	763	<input type="checkbox"/> ကျား <input type="checkbox"/> မ <input checked="" type="checkbox"/> ကျား+မ	8400000	1200	8401200
သာစည်	ရွာတွင်းလမ်း	900'x12'x8"	942	<input type="checkbox"/> ကျား <input type="checkbox"/> မ <input checked="" type="checkbox"/> ကျား+မ	8400000	1100	8401100

ရာထူး ကျေးရွာအုပ်စုစီမံကိန်း/ထောက်ပံ့ရေးဦးစီးဌာန အမည် လက်မှတ် ရက်စွဲ

ဦးဖိုးဆိပ်  ၂၀၁၇.၁၂.၂၀

၁၂။ အစည်းအဝေးမှတ်တမ်း

ပထမအကြိမ်အစည်းအဝေး

- ရက်စွဲ - ၂၉. ၁၁. ၂၀၁၇
- အချိန် - ညနေ ၃:၀၀နာရီ
- နေရာ - ဘုန်းတော်ကြီးကျောင်း
- ကျေးဇူး - သာစည်
- ခေတ်စား - ကန်စိုက်

တက်ရောက်သူ အရေအတွက် ကျား (၅၀) + မ (၇၄) = ဝေါင်း (၁၂၄)

ရှည်ရှယ်ချက် ။ " စီမံကိန်း မိတ်ဆက်ခြင်းနှင့် ကျေးဇူးတော်အားဖြင့် ထမ်းပမ်းမှုများ၏ တာဝန်များအား နားလည်သိရှိစေရန် "

ဆွေးနွေးချက် (၁) ။ ကျေးဇူးတော်အားဖြင့် ကျေးဇူးတော်အားဖြင့် အဖွင့်အမြှောက်အမြှောက်ဖြင့် ကြားပြီး လူထုစည်းရုံးရေးမှူးမှ လူထုဖော်ပြမှု စီမံကိန်းအကြောင်း မိတ်ဆက်ရှင်းပြပါသည်။ စီမံကိန်း ရှည်ရှယ်ချက်များ ၊ စီမံကိန်းမိတ်ဆက် (၁၅) ချက် နှင့် စီမံကိန်းစက်ရုံးအကြောင်းရှင်းပြပါသည်။ မိတ်ဆက်ခြင်းတွင် စီမံကိန်းသည် ကျေးဇူးတော်ကဏ္ဍ ၊ ဝေဖန်အကြံပြု ဆိုင်ကြားချက်ဖြင့် ရေးဆွဲခြင်း ၊ ကျေးဇူးတော်စီမံကိန်း ဆိုခဲ့ဖူးအဖွဲ့များ ဖွဲ့စည်းခြင်း ၊ ရန်ပုံငွေစီးဆင်းပုံမှန် ပြုပြင်ထိန်းသိမ်းခြင်းနှင့် အကောင်အထည်ဖော်မှုများ စသည်တို့ ပါဝင်ကြောင်းရှင်းလင်းပြောကြားပါသည်။

ကျွန်ုပ်တို့ စိမ့်ကိန်းသည် < ၄ > နှစ်ဆက်တိုက် တောက်ပံ့ငွေပြုမည်ဖြစ်ပြီး
 စိမ့်ကိန်းစင်စင်တွင် အပိုင်း < ၆ > ပိုင်း ၊ အဆင့် < ၁၄ > ဆင့် ပါရှိပြီး
 စိမ့်ကိန်းပျက်စီးမှုများကို ဖြေရှင်းပေးရန် အစီအစဉ် ရေးဆွဲခြင်း ၊ ရုံးဖွဲ့
 ချက်ချမှတ်ခြင်း နှင့် လိုပတ်တိုင်ပူးပေါင်းပါဝင်၍ အကောင်အထည်
 ဖော်ဆောင်ရွက်ရသော စိမ့်ကိန်းဖြစ်ကြောင်း ၊ အများအတွက်အကျိုးပြု
 သောပုဂ္ဂိုလ်များအား အများသဘောတူအဖွဲ့ဖြင့် ဆောင်ရွက်လုပ်ဆောင်ရမည်
 ဖြစ်ကြောင်းရှင်းလင်းပြောကြားပါသည်။ ဆက်လက်၍ ကျေးရွာစိမ့်ကိန်း
 ခွဲခွာအဖွဲ့ဖွဲ့စည်းပုံ ၊ ကျေးရွာစိမ့်ကိန်းအထောက်အကူပြုကော်မတီဖွဲ့စည်း
 ပုံနှင့် ကျေးရွာအုပ်စု အထောက်အကူပြုကော်မတီဖွဲ့စည်းပုံတို့အား
 ချိတ်ဆက်၍ ရှင်းလင်းပြောကြားပါသည်။

ဦးရွေးချွန် < ၂ > ။ ။ ကျေးရွာစေတနာ့ဝန်ထမ်းရွေးချယ်မည့် အစီအစဉ်
 အကြောင်းရှင်းလင်းပြောကြားပါသည်။ ၎င်းကော်မတီ
 ဆွဲနည်းဖြင့် ရွေးချယ်ရမည်ဖြစ်ကြောင်းထပ်မံရှင်းပြပါသည်။

ဦးမြတ်သူ < ၁ > ။ ။ ကျေးရွာစေတနာ့ဝန်ထမ်းရွေးချယ်မည့် အစီအစဉ်တွင်
 ကျေးရွာလူထုသည် မဲပေးရွေးချယ်စေမှုအားမဆောင်
 ရွက်စေလိုကြောင်း ကျေးရွာတွင် အားလုံးက စည်းလုံးညီညွတ်
 ဖွဲ့စည်းပြီး အများသဘောတူအဖွဲ့ဖြင့်သာ ရွေးချယ်ထင်မြင်
 လိုကြောင်းဆွေးနွေးတင်ပြပြီး အားလုံးသဘောတူညီစွာ
 ကျေးရွာစေတနာ့ဝန်ထမ်းအဖြစ် ဦးစောဘုန်း
 နှင့် ဒေါ်ချိုစာနီ ၊ တို့အားရွေးချယ်ကော်မတီကြား

သုတေသနချက် ။

“ အထက်ပါ ဆုံးဖြတ်ချက်အပေါ်၌ ကျေးရွာလူထုသည်
ခရားသဘောတူ ဆန္ဒဖြင့် ကျေးရွာစေတနာ့ဝန်တန်း
ဝင်မြောက်မြေအား သဘောတူကြပါသည်။”

(ဦးစိန်ဝင်း ၊
မြတ်တမ်းတင်သူ

ဒုတိယ အကြိမ်အစည်းအဝေး

နေ့ရက် - 29.11.2017
အချိန် - ၁၀:၀၀ - ၄:၃၀
နေရာ - ညွှန်ကြားရေး
ကျေးဇူး - သာဓဇ
အုပ်စု - ကုမ္ပဏီ

တက်ရောက်သူအရေအတွက် - ကျား (၅၀) + မ (၇၄) = ပေါင်း ၁၂၄
ရည်ရွယ်ချက် " လူမှုဆန်းစစ်ခြင်း မြေကျေးဇူး ဖွံ့ဖြိုးရေး အစီအစဉ်

များရေးဆွဲရန် ကျေးဇူးတမ်းပေးခြင်းနှင့် ဖွံ့ဖြိုးရေး " ဆွေးနွေးချက် (၁) " ။
" လူမှုဆန်းစစ်ခြင်း မြေကျေးဇူး ဖွံ့ဖြိုးရေး အစီအစဉ် ။
ရည်ရွယ်ချက် များအားရှင်းလင်းဖြေကြားပါသည်။ " လူမှုဆန်းစစ်ခြင်း
တူညီသည့် လူထုအားပေးပို့ပေးပါမည့် ကျေးဇူးတမ်းပေးခြင်း
ချက်များ ။ အရင်းမြစ်များအားဖော်ထုတ်နိုင်ရန်နှင့် ကျေးဇူး
၏ တိကျသည့် အနာမည်ဖွံ့ဖြိုးရေး အစီအစဉ်များရေးဆွဲခြင်း
ရန် စသည်တို့အားရှင်းလင်းဖြေကြားပါသည်။ ။ လူမှုဆန်းစစ်ခြင်း
လူမှုဆန်းစစ်ခြင်း အစီအစဉ်အား အဖွဲ့ (၆) ဖွဲ့ခြင်း
ဆွေးနွေးရေးဆွဲရန်ရှင်းပြပါသည်။ ဆက်လက်၍ ကျေးဇူး
ဦးစားပေးဖွံ့ဖြိုးရေးလုပ်ငန်းများအားမဲပေးရန် ရွေးချယ်
ရမည်ဖြစ်ကြောင်းရှင်းပြပါသည်။

ဆွေးနွေးချက် (၂) ။ ။ ကျေးဇူးဖွံ့ဖြိုးရေးဦးစားပေးလုပ်ငန်းများအားရွေးချယ်
ပြီးပါက ကျေးဇူးတမ်းပေးခြင်းနှင့် ကျေးဇူးတမ်းပေး
ကော်မတီ (VRS) တို့အားမဲပေးရန် ဆက်လက်ရွေး
ချယ်ပေးရမည်ဖြစ်ကြောင်းရှင်းပြပါသည်။

အနိစ္စဉာဏ် (၁) ။

။ ကျေးဇူးဗုဒ္ဓသည် ဦးစားပေးဖွဲ့ဖွဲ့ဖြိုးဖြိုးလုပ်ငန်းများအား
မိပေးရွေးချယ်စေလိုက်၍ ၎င်းတို့သဘောတူသော အများ
သဘောတူအဖွဲ့ဖြင့်သာရွေးချယ်စေလိုကြောင်း ခုံးဖြတ်ကြ
သည် ကော်မတီဝင်များအား ရွေးချယ်ရာတွင်လည်း
အများ သဘောတူအဖွဲ့ဖြင့်သာ ရွေးချယ်စေလိုကြောင်း
ခုံးဖြတ်ကြသည်။

သဘောတူညီချက်။

။ အထက်ပါခုံးဖြတ်ချက်အစဉ်းခုံးဖြတ်ခဲ့ရာ
ပထမဆုံးဦးစားပေးလုပ်ငန်းအဖြစ် ဤကွင်းလမ်း

ခင်းစဉ်း လုပ်ငန်းခွဲများကို အဆင့်(၁)
ရွေးချယ်ခဲ့ကြသည်။ ထို့နောက်ကျန်လုပ်ငန်းခွဲများ
ကိုလည်း အသိပေးဦးစားပေးအဆင့်အလိုက်ရွေး
ချယ်ခဲ့ကြသည်။ ကျေးဇူးဗုဒ္ဓသည်လည်း ခုံးဖြတ်
ချက်များအား သဘောတူညီခဲ့ကြသည်။

(ဦးစိုးထွန်း)
- မြတ်တမ်းတင်သူ

၁၅။ ကဏ္ဍအလိုက်ဦးစားပေးဖွံ့ဖြိုးရေးလုပ်ငန်းစဉ်များ



နောက်ဆက်တွဲ(၄)ခြားနားသောအပိုင်းများအတွက်ဦးစားပေးဖွံ့ဖြိုးရေးလုပ်ငန်းစဉ်များအနှစ်ချုပ်

မူရင်းအား VPSC တွင်ထားရှိရပါမည်။ အခြားဌာနဆိုင်ရာများနှင့်ညှိနှိုင်းရန်အတွက်မိတ္တူအား သို့ပို့ရပါမည်။ MIS data အနေဖြင့်သွင်းရန်မလိုအပ်ပါ။

TPIC

	အဆင့်	လုပ်ငန်း	မည်သူ့ဦးစားပေးလဲ	လ/နှစ်	ကျေးရွာမှတာဝန်ခံသူသို့မဟုတ်အုပ်စု	ပြင်ပမှမည်သူထောက်ပံ့မလဲ
အခြေခံအဆောက်အအုံ	၁	လမ်းများပြုပြင်ရန်	မ (√) ကျား(√)	၂၀၁၈	ကျေးရွာစီ/ထောက်	လူထုဗဟိုပြုစီမံကိန်း
	၂	စာသင်ကျောင်းဆောင်ပြုပြင်ရန်	မ () ကျား(√)	၂၀၂၀	ကျေးရွာစီ/ထောက်	လူထုဗဟိုပြုစီမံကိန်း
	၃	စာသင်ကျောင်းခြံစည်းရိုးကာရန်	မ () ကျား(√)	၂၀၂၀	ကျေးရွာစီ/ထောက်	လူထုဗဟိုပြုစီမံကိန်း
	၄	ရေတွင်းတူးရန်	မ (√) ကျား(√)	၂၀၂၁	ကျေးရွာစီ/ထောက်	ပြင်ပအလှူရှင်
	၅		မ (√) ကျား(√)			
	၆		မ (√) ကျား(√)			
အသက်မွေးဝမ်းကြောင်းမျိုးစုံကိတ်သိမ်းရေး	၁		မ () ကျား()			
	၂		မ () ကျား(√)			
	၃		မ () ကျား()			
	၄		မ ()			

			ကျား()			
	၅		မ () ကျား()			
ကျန်းမာရေးနှင့်အဟာရ	၁	ကျေးလက်ဆေးပေးခန်းအသစ် တည်ဆောက်ရန်	မ (✓) ကျား(✓)	၂၀၁၉	ကျေးရွာစီ/ထောက်	လူထုဗဟိုပြု စီမံကိန်း
	၂		မ () ကျား()			
	၃		မ () ကျား()			
	၄		မ () ကျား()			
	၅		မ () ကျား()			
ပညာရေး	၁		မ () ကျား()			
	၂		မ () ကျား()			
	၃		မ () ကျား()			
	၄		မ () ကျား()			
	၅		မ () ကျား()			
ပုံ (မွေးမြူရေး)	၁		မ () ကျား()			

	၂		မ () ကျား()			
	၃		မ () ကျား()			
	၄		မ () ကျား()			
	၅		မ () ကျား()			