

ပြည်ထောင်စုသမ္မတမြန်မာနိုင်ငံတော်အစိုးရ
စိုက်ပျိုးရေး ၊ မွေးမြူရေးနှင့်ဆည်မြောင်းဝန်ကြီးဌာန
ကျေးလက်ဒေသဖွံ့ဖြိုးတိုးတက်ရေးဦးစီးဌာန
ရမည်းသင်းမြို့နယ်



လူထုဗဟိုပြုစီမံကိန်း

National Community Driven Development Project
(NCDDP)



ကျေးရွာဖွံ့ဖြိုးရေးအစီအစဉ်

Village Development Plan (VDP)

သာစည်ကျေးရွာ၊ ကန်ဦးကျေးရွာအုပ်စု

၂၀၂၀ ခုနှစ်

မာတိကာ		
စဉ်	အကြောင်းအရာ	စာမျက်နှာအမှတ်
၁	မြို့နယ်မြေပုံ	၃
၂	ကျေးရွာအုပ်စုမြေပုံနှင့် ကျေးရွာတည်နေရာ	၄
၃	အုပ်စုတွင်ပါဝင်သောကျေးရွာများစာရင်း	၅
၄	ကျေးရွာအခြေခံအချက်အလက်များ (ကျေးရွာသမိုင်းကြောင်း)	၅ မှ ၈
၅	လူထုပူးပေါင်းပါဝင်သောလူမှုဆန်းစစ်ခြင်းနှင့်အကဲဖြတ်ခြင်းလုပ်ငန်းစဉ် (PSA)အကျဉ်းချုပ်ဇယား	၉ မှ ၁၀
၆	ကျေးရွာဖွံ့ဖြိုးရေးအစီအစဉ်အတွက်အသုံးပြုခဲ့သော PRA tools များနှင့်တစ်ခုချင်းစီ အတွက်သုံးသပ်ချက်များ	၁၁ မှ ၂၃
၇	ကော်မတီဝင်များရွေးချယ်ခြင်းနှင့်ကျေးရွာဖွံ့ဖြိုးရေးအစီအစဉ်ဆောင်ရွက်မှုမှတ်တမ်းဓါတ်ပုံများ	၂၄
၈	ကျေးရွာအချက်အလက် (ပုံစံ-၁)	နောက်ဆက်တွဲ - က
၉	စီမံကိန်းစက်ဝန်းအချိန်ဇယား (ပုံစံ-၂)	နောက်ဆက်တွဲ - ခ
၁၀	ကျေးရွာဖွံ့ဖြိုးရေးဦးစားပေးအစီအစဉ် (ပုံစံ-၃)	နောက်ဆက်တွဲ - ဂ
၁၁	ကျေးရွာအုပ်စုစီမံကိန်းလုပ်ငန်းခွဲရွေးချယ်ခြင်း (ပုံစံ-၄)	နောက်ဆက်တွဲ - ဃ
၁၂	အစည်းအဝေးမှတ်တမ်းများ(ပထမအကြိမ်၊ဒုတိယအကြိမ်)	နောက်ဆက်တွဲ - င
၁၃	ကဏ္ဍအလိုက်ဦးစားပေးဖွံ့ဖြိုးရေးလုပ်ငန်းစဉ်များ	နောက်ဆက်တွဲ - စ

၁။ မြို့နယ်မြေပုံ

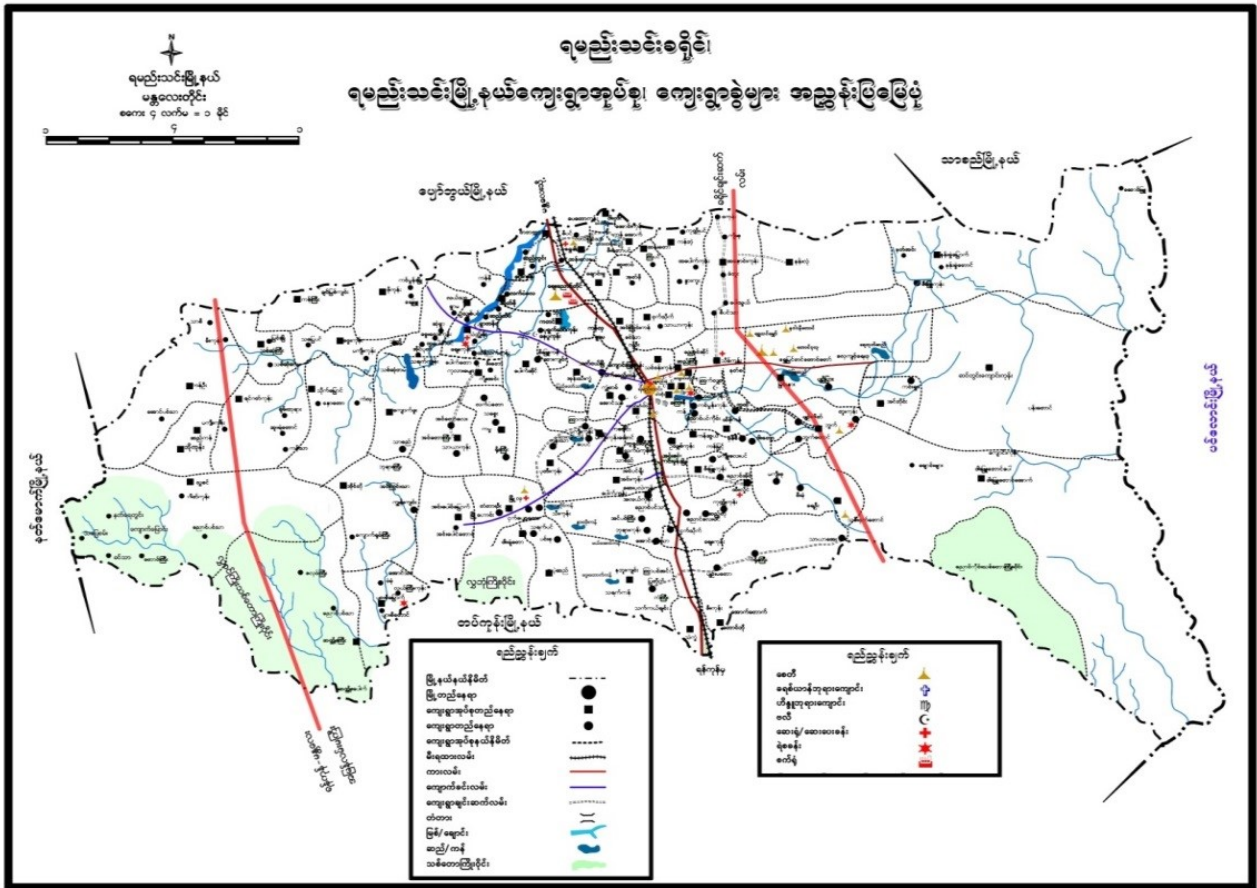

၂။ကျေးရွာအုပ်စုမြေပုံနှင့် ကျေးရွာတည်နေရာ

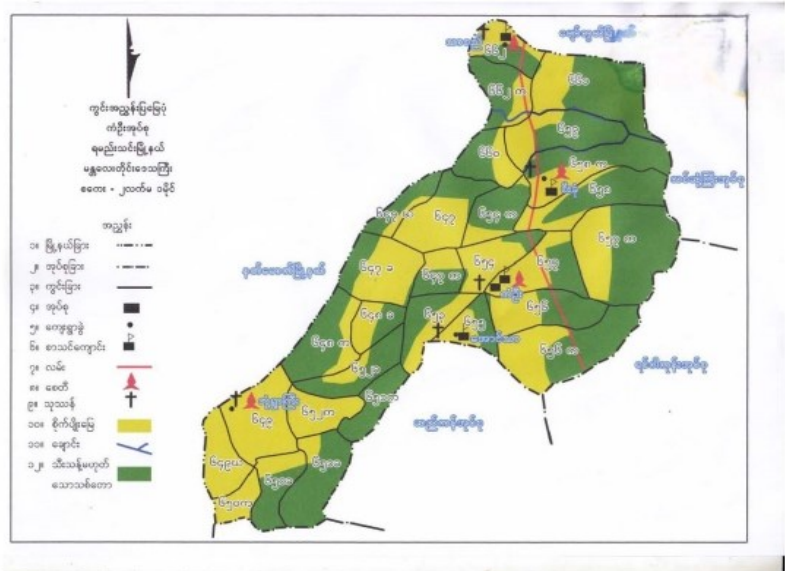

၃။ အုပ်စုတွင်ပါဝင်သောကျေးရွာများစာရင်း

စဉ်	ကျေးရွာအုပ်စုအမည်	ကျေးရွာအမည်	မှတ်ချက်
၁	ကန်ဦး	ကန်ဦး	
၂		စည်းခုံ	
၃		ဘုံယာ	
၄		အောင်ပင်သာ	
၅		သာစည်	

၄။ ကျေးရွာအခြေခံအချက်အလက်များ

စဉ်	အကြောင်းအရာ	အရေအတွက်	မှတ်ချက်
၁	အိမ်ထောင်စုအရေအတွက်	၂၃၀	
၂	လူဦးရေ (ကျား၊မ)	၉၅၈	ကျား-၄၁၇၊ မ-၅၅၁

၃	အခြေခံအဆောက်အအုံများ	အလယ်တန်းကျောင်း ၊ကျေးလက်ဆေးပေးခန်း	
၄	ကျွမ်းကျင်သူများ	လက်သမား၊ပန်းရုံ၊ လျှပ်စစ်လုပ်သား၊ ပိုက်ဆက်သမား၊	
၅	ကျေးရွာသို့ ရောက်ရှိနိုင်သောလမ်းအခြေ အနေ	မြေသားလမ်း	
၆	သဘာဝဘေးအန္တရာယ်	မရှိ	
၇	အထွေထွေအုပ်ချုပ်ရေးဦးစီးဌာနမှမှတ်တမ်း တင်ထားခြင်း	ရှိပါသည်	

(၅) လူထုပူးပေါင်းပါဝင်သောလူမှုဆန်းစစ်ခြင်းနှင့်အကဲဖြတ်ခြင်းလုပ်ငန်းစဉ် (PSA/PRA)အကျဉ်းချုပ်ဇယား

စဉ်	အကြောင်းအရာ	ရက်စွဲ	ဦးတည်အုပ်စု	တက်ရောက်သူ			အဓိကဆွေးနွေးချက်များ
				ကျား	မ	ပေါင်း	
၁	လူမှုရေးနှင့်အရင်း အမြစ်ပြုမြေပုံ	၄.၁၂.၂၀၁၉	စေတနာ့ဝန်ထမ်း၊ အမျိုးသား၊ အမျိုးသမီး	-	-	၅	လမ်းပန်းဆက်သွယ်ရေးအခြေ အနေ၊အခြေခံအဆောက်အအုံများ ၊လယ်ယာမြေများ။

၂	ဥစ္စာနေပိုင်ဆိုင်မှု အဆင့်များသုံး သပ်ခြင်း	၄.၁၂.၂၀၁၉	ပြေလည်သောအု ပ်စု၊ အလယ်အလတ် အုပ်စု၊ မပြေလည်သော အုပ်စု	၂၁	၁၀	၃၁	ပိုင်ဆိုင်မှုစံနှုန်းများသတ်မှတ်ခြင်း ၊ စံနှုန်းများအပေါ်အခြေ ခံပြီးအဆင့်သတ်မှတ်တွင်ပါဝင် သောအိမ်ထောင်စုအရေအ တွက်ခန့်မှန်းခြင်း၊အဓိကအသက် မွေးဝမ်းကြောင်းလုပ် ငန်းများအားမှတ်တမ်းတင် ခြင်း။
၃	ပိုင်ဆိုင်မှုသုံးသပ် ခြင်း	၄.၁၂.၂၀၁၉	အမျိုးသားများ၊ အမျိုးသမီးများ	၂	၁၈	၂၀	ပိုင်ဆိုင်မှုအပေါ် အမျိုးသား၊ အမျိုးသမီးထိန်းချုပ်လွှမ်းမိုးမှုအ ခြေအနေများအားဆွေးနွေးမှတ် တမ်းတင်ခြင်း။
၄	ကျား- မအခန်းကဏ္ဍ သုံးသပ်ခြင်း (cobweb)	၄.၁၂.၂၀၁၉	အမျိုးသားများ၊အ မျိုးသမီးများ	-	၂၄	၂၄	အမျိုးသား၊ အမျိုးသမီး တန်းတူအခွင့်အရေးရရှိမှုအခြေ အနေများအားဆွေးနွေးမှတ်တမ်း တင်ခြင်း။
၅	ရာသီခွင်ဇယား	၄.၁၂.၂၀၁၉	စေတနာ့ဝန်ထမ်း၊ အမျိုးသားများ၊အ မျိုးသမီးများ	၁၃	၁၅	၂၈	ရာသီဥတု၊အဓိကအသက်မွေးဝ မ်းကြောင်းလုပ်ငန်းများရောဂါဘ ယများ၊ပွဲတော်များအားဆွေးနွေး မှတ်တမ်းတင်ခြင်း။
၆	အဖွဲ့အစည်းဆိုင် ရာအကဲဖြတ်ချ က်နှင့် ဗင်းကားချပ်	၄.၁၂.၂၀၁၉	အမျိုးသားများ၊အ မျိုးသမီးများ	၁၆	၁	၁၇	လူထုနှင့်ထိတွေ့ ဆက်ဆံပြီးလူ ထုအကျိုးစီးပွားအတွက်ဆောင်ရွ က်လျက်ရှိသောရွာအတွင်း၊ရွာပြ င်ပအဖွဲ့အစည်းများအားဖော်ထု တ်ခြင်းနှင့်ဆက်သွယ်မှုပုံသဏ္ဍာန် ကိုကားချပ်ပေါ်တွင်မှတ်တမ်းတ င်ခြင်း။
၇	အခက်အခဲများ (ပြဿနာများ)	၄.၁၂.၂၀၁၉	အမျိုးသား၊ အမျိုးသမီး	၁၁၆	၁၃၉	၂၅၅	အမျိုးသားများနှင့်အမျိုးသမီးများ နေစဉ်လူနေမှုဘဝတွင် ကြုံတွေ့ နေရသောအခက်အခဲ အတားအဆီးများအားဆွေးနွေးဖ ော်ထုတ်ခြင်း။
၈	နောင်ရွက်စာမေ ့မှန်ချက်	၄.၁၂.၂၀၁၉	အမျိုးသားများနှင့် အမျိုးသမီးများ	၁၁၆	၁၃၉	၂၅၅	အဓိကပြဿနာကိုပြေလည်စေ သာအကြောင်းရင်းများအားပြေ လည်စေမည့်လုပ်ငန်းများအားဖ ော်ထုတ်ခြင်း။

၉	ဦးစားပေးလုပ်ငန်းများရွေးချယ်ဆုံးဖြတ်ခြင်း။	၄.၁၂.၂၀၉	အမျိုးသား၊ အမျိုးသမီး	၁၁၆	၁၃၉	၂၅၅	ဖော်ထုတ်ထားသောလုပ်ငန်းများအားဦးစားပေးအဆင့်နှိုင်းယှဉ်သတ်မှတ်ခြင်း။
---	--	----------	--------------------------	-----	-----	-----	--

၆။ ကျေးရွာဖွံ့ဖြိုးရေးအစီအစဉ်အတွက်အသုံးပြုခဲ့သော PRA tools များနှင့်တစ်ခုချင်းစီအတွက်သုံးသပ်ချက်များ

၆။ (က) လူမှုရေးနှင့်အရင်း အမြစ်ပြုခြင်း

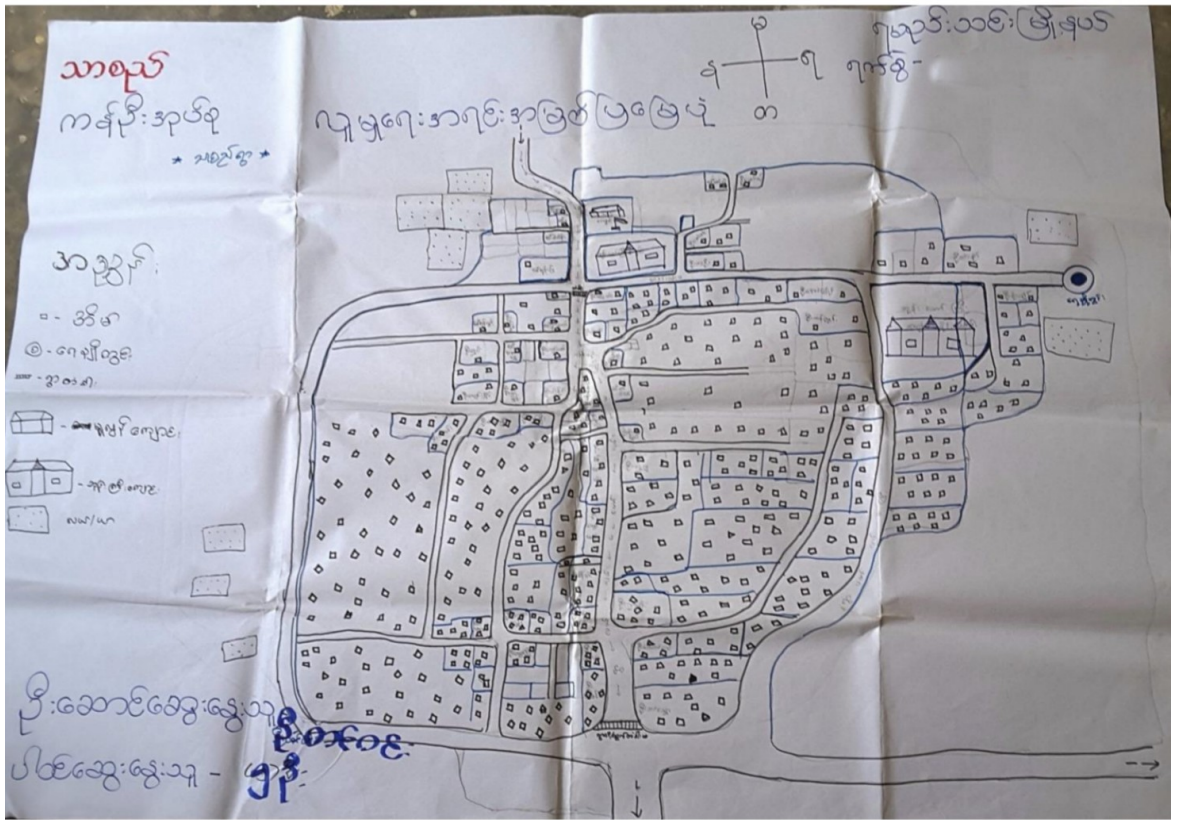

လူမှုရေးနှင့်အရင်းအမြစ်ပြုပြင်မှုသုံးသပ်ချက်

စည် ကျေးဇူး
ကန်ဦး အုပ်စု

၇၂၆၂၆၁၆၆ ဖြိုနှုတ်

ပျိုမှု၊ ရှေးကရင်း၊ ဖြစ်ပြ မြေပို့
ဆွေးနွေးခြင်း၊ နှင့် ဆန်းစစ်ခြင်း

- လယ် / ယာ လုပ်ငန်းသည် ကိစ္စကဆက်မွေး
လုပ်ငန်း ဖြစ်သည်။
- ပွန်ခဲသော (၁၀) ခွင်တာ ကတည်း သစ်တော
များ လျော့နည်းလာသည်။
- သောက်သုံးရေ လိုအပ်သည်။
- ခေတ်မှီသော လယ် / ယာ ခိုက်ပျိုးရေ၊ နည်းလမ်း
လိုအပ်နေသေးသည်။
- လမ်း၊ ဖုံး၊ ဆက်သွယ်ရေး ကောင်းမွန်ရန်
လိုအပ်သည်။
- တစ်ပြုလုံး ဗဟိုဘဏ္ဍာကို ကွယ်ပြေး
သော လူမျိုး များသာ ဖြစ်သည်။
- ခိုခင်း နှိုးကြားကျောင်း၊ ပျံကျောင်းရှိသည်။

၆။ (ခ) ဥစ္စာနေပိုင်ဆိုင်မှု အဆင့်များသုံးသပ်ခြင်း

ကျေးရွာ - ၁၁၀၉၂၄
 ဗဟို - ၁၀၄၉

၇၀၃၄:၁၁၉၈၆၅၃

အမျိုးအစား	အိုးကိန်း	စိုက်ပျိုးရေး	ဧရိယာ
အခြား	ကျေးရွာ ကျေးရွာ	၄	၀.၉
အခြား	ကျေးရွာ	၁၀၀	၄၅.၆
အခြား	ကျေးရွာ	၁၀၀	၄၈.၀၉
အခြား	ကျေးရွာ	၅	၂.၃၈
အခြား	ကျေးရွာ	၂၁၀	၁၀၀

ကျေးရွာ - ၁၁၀၉၂၄ - ၇၀၃၄:၁၁၉၈၆၅၃

ကျေးရွာ - ၁၀၄၉ - ၇၀၃၄:၁၁၉၈၆၅၃

ဥပဒေရေးရာအဖွဲ့အစည်းများအား အုပ်စုအလိုက်သုံးသပ်ခြင်း

ဝဠာ၊ ဂျော့၊ ဂျော့
ကန်ဦး ဒုတ်စု

၇ မနုဿိယ၊ ငြိမ်းနယ်

ဥစ္စာ စု ကြွယ်ဝမှု၊ အဆင့် သတ်မှတ်ချက်
ဆွေးနွေးခြင်း၊ နှင့် ဆန်းစစ်ခြင်း

- ခိုလှုံ့ရာ မဲ့ ၂၅၂ ကိမ် ဤသည်။ ဆင်းရဲဖြိုး
အထောက်အပံ့မရှိ ကဏ္ဍကန့် ဖဲ့သည်။
- ချမ်းသာသော ကိမ်ဆောင်စု ၂၄၂ ကိမ် ဤသည်
ကရောင်ကဝပ် လုပ်ကိုင်သည်။
- အကင်မပြေသော ကိမ်ဆောင်စု ၂၁၀၂ ကိမ်
ဤသည်။ ကျောင်းမဝတ်၊ နိုင်၊ လက်လုပ်လက်စား
ပြီရာ ကလုပ် လုပ်ကြသည်။
- ကလပ်ကလပ် ကိမ်ဆောင်စု ၂၁၀၀၂ ဤ
သည်။ မိဂျိုး မလာ လုပ်ကိုင်သည်။
- ကျေးရွာကွက် ၂၄၀၀ ကောင်း မျှသော
လုပ်ငန်း လိုက်သည်။

၆။(၈)ပိုင်ဆိုင်မှုအား သုံးသပ်ခြင်း

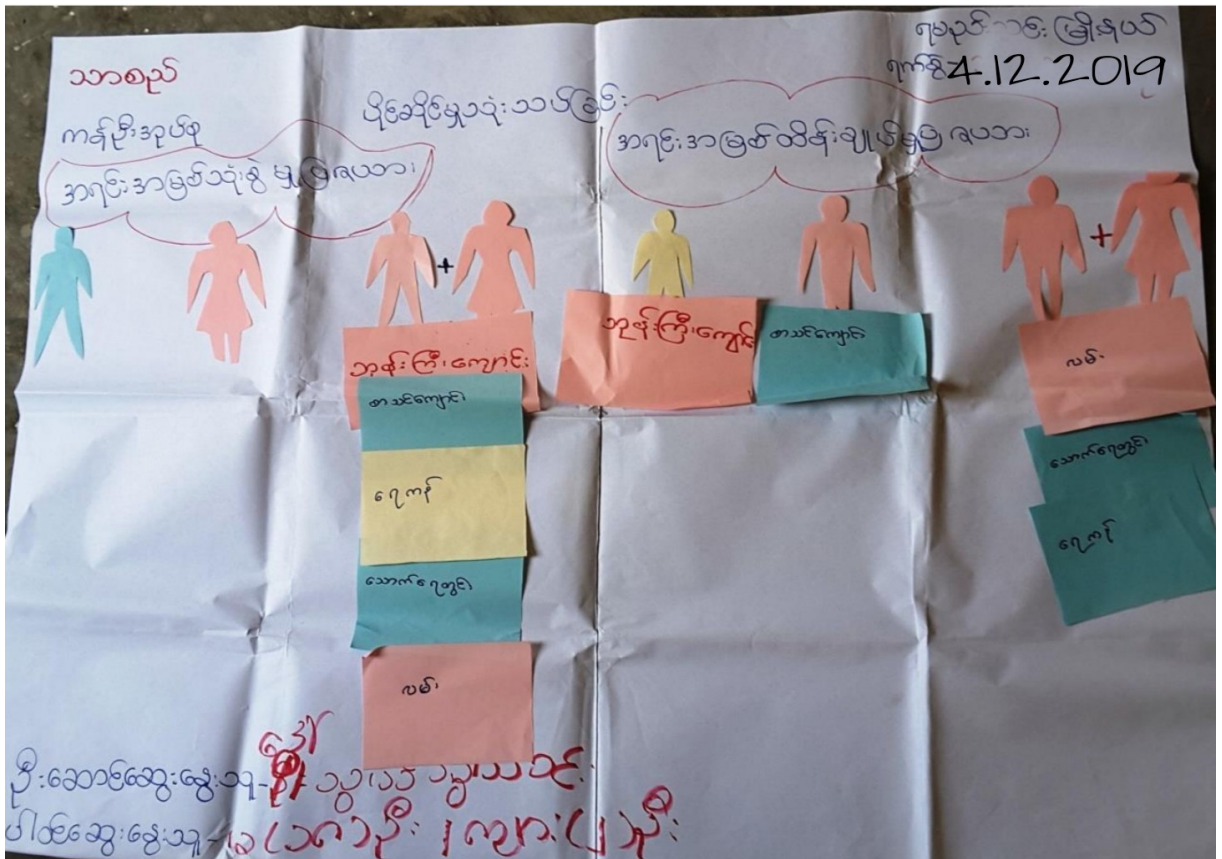

ပိုင်ဆိုင်မှုအားသုံးသပ်ခြင်း

၁၀၀၀ကျေးရွာ
ကန်ဦး အုပ်စု

၇၆၀၀၀သင်ကြားရေး

ပိုင်ဆိုင်မှု သုံးသပ်ခြင်း
ဆွေးနွေးခြင်းနှင့် ဆန်းစစ်ခြင်း

- * ကျေးရွာအတွင်း ကရင်၊ ကမ္ဘောဇသုံးစွဲမှုမှာ တူညီသည်။
- * ထိန်းချုပ်မှုမှာ သုံးကြီးကျောင်းကို ကမ္ဘောဇ၊ သားများ ထိန်းချုပ်သည်။
- * ပြုပြင်ခြင်း၊ ဆုံးဖြတ်ချက်ချခြင်းကို ကမ္ဘောဇ၊ သားများ ပြုလုပ်သည်။
- * စာသင်ကျောင်း၊ သုံးကြီးကျောင်း၊ ဧရကန်၊ ဘောက်သုံးရေ၊ လမ်းဖျံ၊ အက်သွယ်ကျေး ကိုကို ကျား/မ အားလုံး သုံးစွဲသည်။

၆။ (ဃ) ကျား-မအခန်းကဏ္ဍ သုံးသပ်ခြင်း (cobweb)

သာစည်ကျေးရွာ
ကန်ဦးအုပ်စု

ရမည်းသင်းမြို့နယ်
၇၈၈၅ 4.12.2019

ပင်ကူအိမ်သုံးသပ်ခြင်း
(ဝါးစား)

အားလပ်ချိန်ပျို့မှု

ရည်ရွယ်ချက်ဖြင့်
ပါဝင်ခြင်း

ဆုံးဖြတ်ပိုင်ဆိုင်

မိသားစုအား
ဆေးစစ်ကြောက်ခြင်း

ထိရောက်ခြင်း

ပညာရေး
ဦးစားပေးခံရမှု

နယ်နယ်နိမိတ်
မ < 24 >

ဦးဆောင်ဆွေးနွေးခြင်း
ပါဝင်ဆွေးနွေးသူ -

- အမျိုးသား
- အမျိုးသမီး

ကျား-မရေးရာ အခန်းကဏ္ဍ သုံးသပ်ခြင်း (cobweb)

သည့်ကျေးဇူး
ကန်ဦးကုပ်စု

ရမည်းသင်းမြို့နယ်

ပင့်ကူအိမ်သုံးသပ်ခြင်း၊
ဆွေးနွေးခြင်း၊ နှင်းဆီ၊ ခဲခြင်း

- ကမ္ပိုင်းသမီးများ၊ ဝင်ရွှေရှာ ငိုမှု၊ ပညာရေး၊
ဦးစာပေးခံရမှု၊ ကားနည်းရေးသားသည်။
- ကမ္ပိုင်းဘားများ၊ ရပ်ရွာ ဖွံ့ဖြိုးရေးတွင်
ပိုမို ဆံ့ဖြတ် ပိုင် နှင့် ရကြသည်။
- ကမ္ပိုင်းသမီးများ၊ ကတွက် ဝင်ရွှေရသော
လုပ်ငန်းများ၊ လိုက်နာရေးသားသည်။
- ကျေးဇူးကတွင်း၊ အားလပ်ချိန် ရရှိ မှုတွင်
ကမ္ပိုင်းဘား၊ သမီး များ နည်းပါးသည်။
- ကမ္ပိုင်းသမီး၊ အများစု သည် အိမ်တွင်း
ကလုပ်ငန်း၊ အချိန် ကျန်သည်။

၆။ (င) ရာသီခွင်ပြ ပြက္ခဒိန်အခြေပြုထား

စည်ကျေးရွာ
ကန်စိုင်းကုန်စု

ရမည်းသင်းမြို့နယ်

ကုသိုလ်စွမ်းပြ ပြကွအိန်
ဆွေးနွေးခြင်းနှင့် ဆန်းစစ်ခြင်း

- * ကျေးရွာကတွင်း လယ်ယာလုပ်ငန်း၊ သစ်၊
အိမ်က ကသက်မွေး၊ ပမ်းကြောင်း၊ ဖြစ်သန့်။
- * ငရုတ်၊ ပေါင်း၊ ဝါ အိမ်က စိုက်ပျိုးဆည်း။
- * တာရှည်၊ ကဆုန်၊ လမ္ဘာတွင် ဝင်ငွေမရှိ။
- * တပို့တွဲ၊ တပေါင်း၊ လမ္ဘာတွင် တခြားရပ်စေးသော
သို့၊ အားရောက်လုပ်ကိုင်မှု၊ များပြားသည့်။
- * တပေါင်း၊ ကဆုန်၊ လမ္ဘာတွင် သောက်သုံးရေ
ဖြားရှားပါးသည့်။
- * တာရှည်၊ တပို့တွဲ၊ တပေါင်း၊ လမ္ဘာတွင် မျှည့်သန့်

၆။ (စ) အဖွဲ့အစည်းဆိုင်ရာအကဲဖြတ်ချက် (ပင်းကားချပ်)

သာစည်ကျေးရွာ
ကန် ဦးအုတ်စု

မင်းယုတ်

ကျေးရွာအတွင်းရှိ အဖွဲ့ အ
စည်းများ

ရမည်းသင်းမြို့နယ်
ရက်စွဲ 4.12.2019

ကျေးရွာအတွင်းရှိ အဖွဲ့အစည်း
များ

- ပရဟိတအဖွဲ့

- မညာရေး ဌာန

- အုတ်ချွတ်ရေး

- ကျန်းမာရေး

- ကျောင်းကော်

- ကာကွယ်ရေး

- ဂေါပကအဖွဲ့

- ရဲစာဖွဲ့

- နာယကအဖွဲ့

- ကျေးလက်ဌာန

- ဒဂုန်ခိုအောင်း



သစ်တောကျေးရွာ
ကန်စိုက် အုပ်စု

ရမည့်သင်ရိုးဥပဒေ

မင်း ပုံစံ

ဆွေးနွေး ဖြေ နှင်း ဆန်းစစ်ခြင်း

- ⇒ ကျေးရွာ အတွင်း အုပ်ချုပ်ရေး အဖွဲ့ နှင့် ပူးပေါင်း အဖွဲ့ သည် ရပ်ရွာ ဖွဲ့ ဖြန့် ပေး လုပ်ငန်းများတွင် အဓိက ပါဝင်သည်။
- ⇒ နာယက အဖွဲ့ သည် ရပ်ရွာ၏ သာရေး၊ နာရေး လုပ်ငန်း များတွင် အဓိက ပါဝင်သည်။
- ⇒ ဂေါပက အဖွဲ့ သည် အာအာရေး လုပ်ငန်း များတွင် အဓိက လုပ်ဆောင်သည်။
- ⇒ ကျောင်း၊ ကော်မတီ၊ ပညာရေး အဖွဲ့ သည် ပညာရေး လုပ်ငန်း များတွင် ပါဝင် လုပ်ဆောင်သည်။
- ⇒ ကျေး၊ ဂတ်၊ ကျေး၊ မာအေး၊ လူ့စွမ်းအား ဖွဲ့စည်းပုံ နှင့် အဖွဲ့ သည် ရပ်ရွာ ဖွဲ့ ဖြန့် ရေး တွင် အဓိက လုပ်ဆောင်သည်။

၆။(ဆ)အခက်အခဲများ(ပြဿနာများ)

ကျေးရွာ - သာစည်

ရက်စွဲ - ၄.၂၂.၂၀၁၉

ဒုပ်ခို - ကန်စို

ရမည်၊ သင်းဖြို၊ နယ်

အပျိုးသား အဖွဲ့ ၅ တင်ပြသော အခက်ကဲများ

- နွေရာသီတွင် သောက်သုံးရေချို ဖျားပါးမှုကြောင့်
သောက်သုံးရေချို ခပ်ရာတွင် အချိန် ဖျားပင်ပန်းခြင်း

- မိုးရာသီတွင် ရွာကဝင်လမ်း၊ အတွင်းလမ်းများ
ဆိုးသောကြောင့် သွားလာရ ခက်ခဲခြင်း။

* အပျိုးသားများ ကောက်မွေးဝမ်းကြောင်း ပစ္စည်း
မတက်ခြင်းကြောင့် နို့ပျက်စေ ဖြစ်ခြင်း။

- စာသင်ကျောင်း ဖြစ်စဉ်ကို မလုံခြုံသေးသောကြောင့်
ကလေးများ ကျွဲခွား အနုရယ် စိုးရိမ်ရခြင်း။

- ကျန်းမာရေး အရေပေါ် နေမကောင်းဖြစ်ပေါ်ပါက
လျှင်ဖြင့် မကုသနိုင်ခြင်း။

- ရထားလမ်းမကူးနေရာ မကောင်းသောကြောင့်
ထုတ်လုပ်များ တင်ယူရာတွင် အခက် ဖြစ်ခြင်း။

- စာသင်ကျောင်း ဆောင် မလုံလောက်သောကြောင့်
ကျောင်းသူ/သားများက ပစ္စည်းကြေးရာတွင်
အခက် ဖြစ်ခြင်း။

ကျေးဇူး - သာစဉ်

၇က်စွဲ - ၄. ၂. ၂၀၁၉

၁၃၀၈ - ကန်ဦး

ရမည်းသင်းမြို့နယ်

အမျိုးသမီးများ ကမ္ဘာ့ ဝတ်ပြုသော အခက်အခဲများ

- ရွေးကောက်တွင် သောက်သုံးရေ ချို ဂရုပါး များကြောင်း၊ သောက်သုံးရေ ချို ခပ်ကတည်း အချိန်ကုန် ဖျားပန်းခြင်း၊
- မိုးကုန်တွင် ရွာကဝင်လမ်း၊ ကွင်းလမ်းများ ဆိုးသောကြောင့် သွားလာရ ခက်ခဲခြင်း။
- အမျိုးသမီးများ အသက်မွေးဝမ်းကြောင်း ပညာရပ် မကုန်ခြင်းကြောင့် ယုံမှန် ဝမ်းစွဲ မရှိခြင်း။
- စာသင်ကျောင်း ဖြစ်စဉ်၊ ဂျိ၊ ဖလုံခြုံသေးသောကြောင့် ကလေးများ ဣန္ဒြေ၊ အနုရုပ် စိုးရိမ်ရခြင်း။
- ကျန်းမာရေး ကရေးပေါ် နေမကောင်း ဖြစ်ပေါ်ပါက ဖြစ်မြန်စွာ မကုသနိုင်ခြင်း။
- ရထားလမ်း၊ ကျေးဇူးရာ မကောင်းသောကြောင့် ထုတ်ကုန်များ တစ်ဦးကတည်း အဆင်မပြေခြင်း။
- စာသင်ကျောင်းသော မလုံအောက်သောကြောင့် ကျောင်းသား/သူ များ၏ ပညာသင်ကြားရာတွင် မိမိ အကဲဖြတ်လာမည်။

ကျေးဇူး - သာဓု

အုပ်စု - ကန်စိုက်

ရက်စွဲ - ၄ - ၁ - ၂၀၁၉

ရမည်းသင်းမြို့နယ်

အမျိုးသမီးများမှ တစ်ပြေးသာ ဖျော်ဖြတ် ပျက်စီးမှုများ

- ရေလွယ် ကုန်စွာ ရရှိလာပြီး သောက်သုံးရောင်ရာတွင် စိုးရိမ်ကြောင်းကြား ကင်းလာမည်။
- ကျောင်းသား/သူ အနုရပ် ကင်း၊ ဤစွာ ပညာသင်ကြား လာနိုင်မည်။
- စာသင်ဆောင် လုံလောက်ခြင်းကြောင့် ကျောင်းသား/သူများ ဒို့ဒို့ အဆင်ပြေစွာ ပညာသင်ကြားလာနိုင်မည်။
- ဆေးကုသမှု၊ ကျန်းမာရေး ဝယ်ယူလာနိုင်မည်။
- အမျိုးသမီးများ ပုံမှန် ဝင်ငွေ ရှိလာမည်။
- ထုတ်ကုန်များ တစ်ပို၊ ရာတွင် အဆင်ပြေလာမည်။
- ရွာတွင်းလမ်းများ ကောင်းမွန်လာပြီး သွားလာရ အဆင်ပြေ စေ့ကမ္ဘာလာမည်။

ကျေးဇူး - သာစဉ်

ရက်စွဲ - ၄.၂၂.၂၀၁၉

အုပ်စု - ကန်စွဲ

ရမည်သင်းမြို့နယ်

အပျိုးသား အဖွဲ့ ၅ တင်ပြသော အခက်ကခဲများ

- ရွေးကောက်ပွဲတွင် သောက်သုံးရေချို ဤပါးမျှကြောင့်
သောက်သုံးရေချို ခပ်ကုတွင် အချိန် ဖျပ်ပင်ပန်းခြင်း

- မြို့ကုသီတွင် ရွာကဝင်လမ်း၊ အတွင်းလမ်းများ
ဆိုးသောကြောင့် သွားလာရ ခက်ခဲခြင်း။

- အပျိုးသားများ ကောက်မွေးဝမ်းကြောင်း ပစ္စည်း
မတက်ခြင်းကြောင့် ယုံမှန်စေရန် မရှိခြင်း။

- စာသင်ကျောင်း ခြံစည်းဂျိုး မလုံခြုံသေးသောကြောင့်
ကလေးများ ကျွမ်းကျင် အန္တရာယ် ချိုးရိမ်ရခြင်း။

- ကျန်းမာရေး အရေးပေါ် နေမကောင်းဖြစ်ပေါ်ပါက
လျှင်မြန်စွာ မကုသနိုင်ခြင်း။

- ရထားလမ်းမကူးနေရာ မကောင်းသောကြောင့်
ထုတ်ကုန်များ တင်ယူရာတွင် အခက်မပြေခြင်း။

- စာသင်ကျောင်းဆောင် မလုံလောက်သောကြောင့်
ကျောင်းသူ / သားများအား ပစ္စည်းကုန်ကြေးရာတွင်
အခက်မပြေခြင်း။

၆။ (၇) ကျော့ဖွံ့ဖြိုးရေး ဦးစားပေး လုပ်ငန်းများ

ကျေးရွာ - သာစဉ်
အုပ်စု - ကန်စို:

ရက်စွဲ- ၄.၂.၂၀၁၉
ရမည်: သင်းမြို့နယ်

ဦးစားပေးလုပ်ငန်းစွဲများ

- <၁> ရွာအတွင်းလမ်း ကွန်ကရစ်ခင်းခြင်း (ကျား ၂၀)
- <၂> ဆေးပေးခန်း တည်ဆောက်ခြင်း (ကျား ၂၀)
- <၃> စာအင်ကျောင်းဆောင်တိုးချဲ့ခြင်း (ကျား ၂၀)
- <၄> စာအင်ကျောင်း ခြံစည်းရိုး ကာရံခြင်း (ကျား ၂၀)
- <၅> စက်ရေတွင်း တူးဖော်ခြင်း (ကျား ၂၀)
- <၆> ရေတူးလမ်း ကူးပြောင်းခြင်း (ကျား ၂၀)
- <၇> မသက်မွေး ဝမ်းကြောင်း သင်တန်း (ကျား ၂၀)
<စက်အုပ် + လက်သမား>

၇။ ကော်မတီဝင်များရွေးချယ်ခြင်းနှင့်ကျေးရွာဖွံ့ဖြိုးရေးအစီအစဉ်ဆောင်ရွက်မှုမှတ်တမ်းခါတ်ပုံများ



♥ ကျေးဇူးစိမ်းခန်းခွဲဖွဲ့ အဖွဲ့ <၂၀၁၇> ♥

ကျေးဇူး ~ သာဓု

မြို့နယ် ~ ရတနာတောင်

အုပ်စု ~ ကန်စိုက်

စတုတ္ထနှစ်စက်ဝန်း

စဉ်	ရဏ်း	အမည်	အဖွဲ့
၁။	ကျေးဇူးစိမ်း/ထောက်ပံ့မှု	ဦးစိုးဝင်း	ပုဂံစုကမ္ဘာ့ဝန် ပုဂံစုကမ္ဘာ့ဝန်
၂။	ကျေးဇူးစိမ်း/ထောက်ပံ့မှု	ဒေါ်သန်းဦး	
၃။	ထောက်ပံ့မှု	ဦးစောလှိုင်	
၄။	ထောက်ပံ့မှု	ဒေါ်ခင်မာမာ	
၅။	ထောက်ပံ့မှု	ဦးတင်ထွေး	
၆။	ထောက်ပံ့မှု	ဒေါ်တင်ဦး	
၇။	ထောက်ပံ့မှု (အုပ်စုစာရင်း)	ဒေါ်ဝင်းမာမာ	
၈။	ထောက်ပံ့မှု	ဒေါ်မိုးသူသူ	
၉။	ထောက်ပံ့မှု	ဦးသန်းဦး	
၁၀။	ထောက်ပံ့မှု	ဦးစောလှ	
၁၁။	ထောက်ပံ့မှု	ဒေါ်ခင်မာမာ	
၁၂။	ထောက်ပံ့မှု	ဦးတင်ထွေး	
၁၃။	ထောက်ပံ့မှု	ဒေါ်ခင်မာမာ	
၁၄။	ထောက်ပံ့မှု	ဦးတင်ထွေး	
၁၅။	ထောက်ပံ့မှု	ဦးတင်ထွေး	

၈။ ကျေးဇူးအခြေခံအချက်အလက်များ (ပုံစံ - ၈ - ၁) ဒုတိယနှစ်စက်ဝန်း

၈။ ကျေးရွာအခြေခံအချက်အလက်များ (ပုံစံ - ၈ - ၁)

ပုံစံ - ၈ - ၁ ကျေးရွာအခြေခံအချက်အလက်များ (Form PC 1)

လမ်းညွှန်ချက်၊ ကျေးရွာတစ်ရွာသို့ ပထမဆုံးမိတ်ဆက်ရေး သွားရောက်သောအခါ လူထုစည်းရုံးရေးမှူးသည် ကျေးရွာ
ခေါင်းဆောင်များအား ကျေးရွာအချက်အလက်များကို မေတ္တာရပ်ခံ၍ တောင်းခံရသည်။ ဤအချက်အလက်များကို စီမံကိန်း
မိတ်ဆက်မှု ထည့်သွင်းဖော်ပြနိုင်စေရမည်။ စီမံကိန်းမိတ်ဆက်အစည်းအဝေးတွင် လူထုစည်းရုံးရေးမှူးသည် ဤအချက်အလက်
များအား ဝါးစေးဖြင့် မှန်ကန်အောင်ပြုလုပ်ရမည်။ ပြီးနောက်တွင် လူထုစည်းရုံးရေးမှူးမှ သတင်းအချက်အလက်ထားပို့၊ Tablets မှ
စာဆင့် ခြေ သွင်းရမည်။

ကျေးရွာအခြေခံအချက်အလက် အမှတ် ၄၆၅၀၉	ကျေးရွာခေါင်းဆောင်၏ ခန့်မှန်းပတ် တိုက် - ၄၇၅၄၆၂၁၂၅၅	လူထုစည်းရုံးရေးမှူး၏ အမည် ၄ တင်ဂေဖြို
ပြည်နယ်တိုင်းအသင်း မန္တလေးပြည်နယ်၊ နယ်လမ်း၊ ရွာစု - ၁၁၉	ကျေးရွာအုပ်စု ကိုနု	ကျေးရွာ သာစည်

လူဦးရေ	အိမ်ထောင်စုအရေအတွက်	ကိုးကွယ်သည့်ဘာသာ	အိမ်ထောင်စုအရေအတွက်
လူဦးရေ (၁) ၁၁၇	၂၁၉	ဘာသာ (၁) မိစ္ဆာ	၂၁၉
လူဦးရေ (၂) -----		ဘာသာ (၂) -----	
လူဦးရေ (၃) -----		ဘာသာ (၃) -----	
လူဦးရေစုစု အခြား -----		ဘာသာစုစု -----	
	အရေအတွက်		
မသိစွမ်းသားများ သက်တမ်းရှည် အိမ်များ (၆၅ နှစ် နှင့် အထက်)	၁၀၆		
စစ်ဘေးဒုက္ခ	-		

	အမျိုးသား (အရေအတွက်)	အမျိုးသမီး (အရေအတွက်)
လူဦးရေ		
လူဦးရေ (၁) ၁၁၇	၄၅၉	၄၈၇
လူဦးရေ (၂) -----	၄၅၃	၄၈၇
လူဦးရေ (၃) -----		
အခြား		
အိမ်ထောင်စုစုစီ	၂၁၉	၁၀

(၁) အခြေအတင်အဆို အသုံးအဆောင်များ

တောင်ကျောင်း	အမှတ် မြစ်	ကျွန်းကမ်း	အမှတ် မြစ်	ဘာသာရေး အဆောက် အအုံများ	အမှတ် မြစ်

(ဆ) ပတ်ဝန်းကျင်ဆိုင်ရာ သဘာဝပစ္စည်းများ

ဤစာချုပ်တွင် ဖော်ပြပါအတိုင်း သဘာဝပစ္စည်းများပေးပို့မှု ပြုပါမည်။
 မရှိပါ။ ရှိပါသည်။ ရှိလျှင် ဖော်ပြပါ - ၆၆၆၆၆၆၆၆

(ဇ) စာချုပ်တွင် ခွဲစဉ်ထားသော အဖွဲ့အစည်းများ

လုပ်ငန်းကြိုက် ခန့်မှန်းချက် ဤစာချုပ်တွင် စာချုပ်ခွဲစဉ်ရေးဆွဲပေးသူ အဖွဲ့ (သို့) ရှာသားများကိုင်တွယ် (သို့) စီမံကိန်းဆောင်ရွက် ခွင့်ရရှိထားသည့် အဖွဲ့အစည်းများ ရှိပါသလား။

(၁) မရပါ
(၂) _____

(ဈ) အထွေထွေ ဆိုင်ရာ ဦးစီးဌာန (GAD) မှ မှတ်တမ်းတင်ထားခြင်း

ဤစာချုပ်သည် အထွေထွေဆိုင်ရာ ဦးစီးဌာန (GAD) မှ မှတ်တမ်းတင်ထားမှု ရှိပါသလား။
 မရှိပါ။ ရှိပါသည်။

စာချုပ်အမိန့်ထောင်	အမည် ဦး <u>စင်မိုး</u>
	လက်မှတ် <u>[Signature]</u> ၁၄.၅ 28.11.2017
လုပ်ငန်းဆောင်ရွက်ရေးအဖွဲ့	အမည် ဦး <u>စင်စော</u>
	လက်မှတ် <u>[Signature]</u> ၁၄.၅ 28.11.2017

ကျေးရွာအခြေခံအချက်အလက်များ (ပုံစံ - ၈ - ၁) တတိယနှစ်စက်ဝန်း

ပုံစံ - ၈ - ၁ ကျေးရွာအခြေခံအချက်အလက်များ (Form PC 1)

လမ်းညွှန်ရွာ၏ ကျေးရွာတစ်ရွာသို့ ပထမဆုံးမိတ်ဆက်ခရီး သွားရောက်သောအခါ လူထုစည်းရုံးရေးမှူးသည် ကျေးရွာ
ခေါင်းဆောင်များအား ကျေးရွာအချက်အလက်များကို ပေတ္တာရုပ်ပုံဖြင့် တောင်းခံရသည်။ ဤအချက်အလက်များကို မိမိတို့၏
မိတ်ဆက်အစည်းအဝေးပတ်ပတ်တော်အစည်းအဝေးတွင် လူထုစည်းရုံးရေးမှူးသည် ဤအချက်အလက်
များအား စစ်ဆေးပြီး မှန်ကန်အောင်ပြုလုပ်ရမည်။ ပြီးနောက်တွင် လူထုစည်းရုံးရေးမှူးမှ သတင်းအချက်အလက်ထိပ်တန်း၊ Tablets မှ
တဆင့် ဖြည့်သွင်းရမည်။

ကျေးရွာခေါင်းဆောင် အမည် ဖိုးစိန်	ကျေးရွာခေါင်းဆောင်၏ ဖုန်းနံပါတ် ၀၅ - ၇၇၄၄၁၂၃၃၇	လူထုစည်းရုံးရေးမှူး၏ အမည် ဖိုးမျိုးစိန်
ပြည်နယ်တိုင်းဒေသကြီး မန္တလေး	မြို့နယ် ဂမၤခါး	ကျေးရွာအုပ်စု ကျ ၃
		ကျေးရွာ သာစည်

လူဦးရေ	အိမ်ထောင်စုအရေအတွက်	ကိုးကွယ်သည့်ဘာသာ	အိမ်ထောင်စုအရေအတွက်
လူဦးရေ (၁) -----	၂၃၀	ဘာသာ (၁) -----	၂၃၀
လူဦးရေ (၂) -----		ဘာသာ (၂) -----	
လူဦးရေ (၃) -----		ဘာသာ (၃) -----	
လူဦးရေရော အခြား -----		ဘာသာရော -----	
	အရေအတွက်		
မသန်စွမ်းသူများ	၅		
သက်ကြီးရွယ်အိုများ (၆၅ နှစ် နှင့် အထက်)	၁၀၈		
စစ်ဘေးရှောင်	၀		

လူဦးရေ	အမျိုးသား (အရေအတွက်)	အမျိုးသမီး (အရေအတွက်)
လူဦးရေ (၁) -----	၄၅၈	၂၅၁
လူဦးရေ (၂) -----		
လူဦးရေ (၃) -----		
အခြား		
အိမ်ထောင်စုဦးရီး	၂၂၁	၂၂

(ခ) အခြေခံအောက်အဖွဲ့ အဖွဲ့အစည်းများ

စာသင်ကျောင်း	အမှတ် ခြံပေါ်	ကျန်းမာရေး	အမှတ် ခြံပေါ်	ဘာသာရေး အဆောက် အအုံများ	အမှတ် ခြံပေါ်

အလယ်တန်းကျောင်း	<input type="checkbox"/>	ဆေးရုံ	<input type="checkbox"/>	စေတီ	<input checked="" type="checkbox"/>
အလယ်တန်းကျောင်း	<input type="checkbox"/>	ကျန်းမာရေးဌာန	<input type="checkbox"/>	ဘုန်းကြီးကျောင်း	<input checked="" type="checkbox"/>
မူလတန်းကျောင်း	<input checked="" type="checkbox"/>	ကျန်းမာရေးဌာန	<input type="checkbox"/>	ဟိန္ဒူဘုရားကျောင်း	<input type="checkbox"/>
မူကြိုကျောင်း	<input type="checkbox"/>	ဆေးပေးခန်း	<input type="checkbox"/>	ရေစိမ့်ကျောင်း	<input type="checkbox"/>
အခြား	<input type="checkbox"/>	အခြား	<input type="checkbox"/>	ဇလီ	<input type="checkbox"/>
				အခြား	
မှတ်ချက်		မှတ်ချက်		မှတ်ချက်	

(ဂ) ကျွမ်းကျင်သူများမှတ်တမ်း (ကျေးရွာတွင်နေထိုင်သော သို့မဟုတ် တခြားရွာမှလာရောက်သော ကျွမ်းကျင်သူများ)

(၁) စာသင်ကျောင်း			(၂) ကျန်းမာရေး			(၃) လက်မှုပညာရှင်		
	ရွာတွင်နေထိုင်သူ	အခြားရွာမှလာသူ		ရွာတွင်နေထိုင်သူ	အခြားရွာမှလာသူ		ရွာတွင်နေထိုင်သူ	အခြားရွာမှလာသူ
မူလတန်းပြဆရာ/မ	<input checked="" type="checkbox"/>	<input checked="" type="checkbox"/>	ဆရာဝန်	<input type="checkbox"/>	<input type="checkbox"/>	လက်သမား	<input checked="" type="checkbox"/>	<input checked="" type="checkbox"/>
အထက်တန်းပြဆရာ/မ	<input type="checkbox"/>	<input type="checkbox"/>	လက်ထောက်ကျန်းမာရေးမှူး	<input type="checkbox"/>	<input type="checkbox"/>	ပန်းရံ	<input checked="" type="checkbox"/>	<input checked="" type="checkbox"/>
အလယ်တန်းပြဆရာ/မ	<input type="checkbox"/>	<input type="checkbox"/>	အမျိုးသမီးကျန်းမာရေးဆရာမ	<input type="checkbox"/>	<input checked="" type="checkbox"/>	လျှပ်စစ်ကျွမ်းကျင်သမား	<input type="checkbox"/>	<input type="checkbox"/>
မူကြိုဆရာ/မ	<input type="checkbox"/>	<input type="checkbox"/>	သားဖွားဆရာမ	<input type="checkbox"/>	<input checked="" type="checkbox"/>	ရေခိုက်ဘွယ်သူ	<input type="checkbox"/>	<input type="checkbox"/>
အခြား	<input type="checkbox"/>	<input type="checkbox"/>	ပြည်သူ့ကျန်းမာရေးလုပ်သား	<input type="checkbox"/>	<input checked="" type="checkbox"/>	စက်ပြင်ဆရာ	<input checked="" type="checkbox"/>	<input type="checkbox"/>
မှတ်ချက်			မှတ်ချက်			မှတ်ချက်		

(ဃ) ကျေးရွာသို့ ရောက်ရှိနိုင်သည့် လမ်းအခြေအနေ / ကျေးရွာတစ်ရွာသည် ၎င်း၏ ကျေးရွာအုပ်စုနှင့် ဆက်သွယ်ထားသော လမ်းအခြေအနေ (အောက်ဖိုလ်ကိုပိုင်းပါ)

ကျောက်ကြမ်းလမ်း: ကတ္တရာလမ်း: ကွန်ကရစ်လမ်း: မော်တော်ဆိုင်ကယ်လမ်း:
 ကျောက်ခင်းလမ်း: မြေသားလမ်း: လူသွားလမ်း: အခြား: _____

(င) ကျေးရွာဖွံ့ဖြိုးမှုစီမံချက်

(၁) လူထုပဟိုပြုစီမံကိန်းမစတင်မှီ ဤကျေးရွာတွင်ကျေးရွာဖွံ့ဖြိုးမှု စီမံချက်ရှိခဲ့ပါသလား? ရှိပါသည်/မရှိပါ/မသိပါ

(၂) ရှိခဲ့ပါလျှင် ဤစီမံချက်ကို မည်သည့် ရက်တွင်ပြင်ဆင်ခဲ့ပါသနည်း? နှစ်-----/မသိပါ
 (၃) ဤစီမံချက်ကို ဖြိုးနယ်မှအတည်ပြုခဲ့ပါသလား? ပြုခဲ့ပါသည်/မပြုခဲ့ပါ /မသိပါ

(စ) ခရီးအကွာအဝေး

(၁) ဤကျေးရွာ၏ပဟိုမှ ၎င်းကျေးရွာအုပ်စု၏ပဟိုအထိ ခရီးမိုင်မည်မျှကွာဝေးသနည်း? မိုင်---၇---/မသိပါ

(၂) ဤကျေးရွာမှ ၎င်းကျေးရွာအုပ်စုပဟိုအထိ သွားလာရာတွင်ကြာမြင့်သည့်အချိန်။

ခြောက်သွေ့ရာသီတွင်ကြာချိန်----- ၁၅ မိနစ် ----- ထော်လာဂျီ/မော်တော်ဆိုင်ကယ်/ခြေလျင်/လား/မော်တော်ဘုတ်/
 အခြား: -----

မိုးရာသီတွင်ကြာချိန်----- ၂၀ မိနစ် ----- ထော်လာဂျီ/မော်တော်ဆိုင်ကယ်/ခြေလျင်/လား/မော်တော်ဘုတ်/
 အခြား: -----

(ဆ) ပတ်ဝန်းကျင်ဆိုင်ရာ သဘာဝဘေးအန္တရာယ်

ဤကျေးရွာတွင် ရေကြီးခြင်းကိုသို့ သဘာဝဘေးအန္တရာယ်ကျရောက်မှုခြင်း ရှိပါသလား။

မရှိပါ ရှိပါသည် ရှိလျှင်ဖော်ပြပါ ----- မရှိပါ

(ဇ) ကျေးရွာတွင် ဇွဲ၊ စည်းထားသော အဖွဲ့အစည်းများ

လူထုပညာပြုစီမံကိန်းမတိုင်မီ ဤကျေးရွာတွင် ကျေးရွာဖွံ့ဖြိုးရေးအတွက် အစိုးရ (သို့) ရွာသားများကိုယ်တိုင်(သို့) စီမံကိန်းတစ်ခုမှ ဇွဲ၊ စည်းထားသည့် အဖွဲ့အစည်းများရှိပါသလား။

(၁) ----- ဒါရိုက်တာ ဦးကျော်စွာ

(၂) ----- ပုဂံမင်းစာအုပ်

(ဈ) အထွေထွေအုပ်ချုပ်ရေး ဦးစီးဌာန (GAD) မှ မှတ်တမ်းတင်ထားခြင်း

ဤကျေးရွာသည် အထွေထွေအုပ်ချုပ်ရေး ဦးစီးဌာန (GAD) မှ မှတ်တမ်းတင်ထားမှု ရှိပါသလား။

မရှိပါ ရှိပါသည်

ကျေးရွာခေါင်းဆောင်

အမည် ဒေါ်စုစု

လက်မှတ် [Signature] နေ့စွဲ ၁၉.၁၁.၂၀၁၈

လူထုစည်းရုံးရေးမှူး

အမည် ဒေါ်မျိုးမိမိ

လက်မှတ် [Signature] နေ့စွဲ ၁၉.၁၁.၂၀၁၈

၈။ ကျေးရွာအခြေခံအချက်အလက်များ (ပုံစံ - ၈ - ၁) စတုတ္ထနှစ်စက်ဝန်း

ပုံစံ - ၈ - ၁ ကျေးရွာအခြေခံအချက်အလက်များ (Form PG 1)

လယ်ညှန်ချက်၊ ကျေးရွာတစ်ရွာသို့ ပထမဆုံးမိတ်ဆက်ပေးသည့်အချက်အလက်များကို ပညာရှင်အဖွဲ့တောင်းခံရသည့် ကျေးရွာအခြေခံအချက်အလက်များကို မိတ်ဆက်ပေးသည့်အချက်အလက်များအား စစ်ဆေးပြီး မှန်ကန်အောင်ပြုလုပ်ရမည်။ ပြီးနောက်တွင် လူထုစည်းရုံးရေးမှူးမှ သတင်းအချက်အလက်ထဲသို့ Tablets မှ တဆင့် ဖြည့်သွင်းရမည်။

ကျေးရွာခေါင်းဆောင် အမည် ဦးဝင်း	ကျေးရွာခေါင်းဆောင်၏ ဖုန်းနံပါတ်	လူထုစည်းရုံးရေးမှူးအမည် ဦးကျော်သက်အောင်
ပြည်နယ်တိုင်းဒေသကြီး မန္တလေး	မြို့နယ် ရေဇော်သင်း	ကျေးရွာအုပ်စု ကျီးခို
		ကျေးရွာ ၁၅၈၃၆

က၊ လူဦးရေ

လူမျိုးစု	အိမ်ထောင်စုအရေအတွက်	ကိုးကွယ်သည့်ဘာသာ	အိမ်ထောင်စုအရေအတွက်
လူမျိုးစု (၁) - မြန်မာ	၂၃၀	ဘာသာ (၁) - မြန်မာ	၂၃၀
လူမျိုးစု (၂) -		ဘာသာ (၂) -	
လူမျိုးစု (၃) -		ဘာသာ (၃) -	
လူမျိုးစုစရာ -		ဘာသာစရာ -	
အခြား			
	အရေအတွက်		
မသန်စွမ်းသူများ	၅		
သက်ကြီးရွယ်အိုများ (၆၅ နှစ် နှင့် အထက်)	၁၀၈		
စစ်ဘေးရှောင်			

	အမျိုးသား (အရေအတွက်)	အမျိုးသမီး (အရေအတွက်)	စုစုပေါင်းအရေအတွက်
လူဦးရေ			
လူမျိုးစု (၁) - (၁၂၇)	၄၇၇	၅၅၁	၁၀၂၈
လူမျိုးစု (၂) -			
လူမျိုးစု (၃) -			
အခြား			
အိမ်ထောင်ဦးစီး	၂၁၈	၁၂	၂၃၀

(ခ) အခြေခံအဆောက်အအုံ အသုံးအဆောင်များ

စာသင်ကျောင်း	အမှတ် ခြံပိ	ကျန်းမာရေး	အမှတ် စင်ပါ	ဘာသာရေးအဆောက် အအုံများ	အမှတ် ခြံပိ
အထက်တန်းကျောင်း	<input type="checkbox"/>	ဆေးရုံ	<input type="checkbox"/>	ဇေတီ	✓
အလယ်တန်းကျောင်း	<input type="checkbox"/>	ကျန်းမာရေးဌာန	<input type="checkbox"/>	ဘုန်းကြီးကျောင်း	✓
မူလတန်းကျောင်း	✓	ကျန်းမာရေးဌာနခွဲ	<input type="checkbox"/>	ဟိန္ဒူဘုရားကျောင်း	<input type="checkbox"/>
မူကြိုကျောင်း	<input type="checkbox"/>	ဆေးပေးခန်း	<input type="checkbox"/>	ရေဓာတ်ကျောင်း	<input type="checkbox"/>
အခြား	<input type="checkbox"/>	အခြား	<input type="checkbox"/>	ဗလီ	<input type="checkbox"/>
				အခြား	<input type="checkbox"/>
မှတ်ချက်		မှတ်ချက်		မှတ်ချက်	

(ဂ) ကျွမ်းကျင်သူများမှတ်တမ်း (ကော့ရှာတွင်နေထိုင်သော သို့မဟုတ် အခြားရွာမှလာရောက်သောကျွမ်းကျင်သူများ)

(၁) စာသင်ကျောင်း			(၂) ကျန်းမာရေး			(၃) လက်မှုပညာရှင်		
	ရွာတွင်နေထိုင်သူ	အခြားရွာမှလာသူ		ရွာတွင်နေထိုင်သူ	အခြားရွာမှလာသူ		ရွာတွင်နေထိုင်သူ	အခြားရွာမှလာသူ
မူလတန်းပြဆရာ/မ	<input checked="" type="checkbox"/>	<input checked="" type="checkbox"/>	ဆရာဝန်	<input type="checkbox"/>	<input type="checkbox"/>	လက်သမား	<input type="checkbox"/>	<input type="checkbox"/>
အထက်တန်းပြဆရာ/မ	<input type="checkbox"/>	<input type="checkbox"/>	လက်ထောက်ကျန်းမာရေးမှူး	<input type="checkbox"/>	<input type="checkbox"/>	ပန်းရံ	<input type="checkbox"/>	<input type="checkbox"/>
အလယ်တန်းပြဆရာ/မ	<input type="checkbox"/>	<input type="checkbox"/>	အမျိုးသမီးကျန်းမာရေးဆရာမ	<input type="checkbox"/>	<input checked="" type="checkbox"/>	လှုပ်စစ်ကျွမ်းကျင်ပီးသမား	<input type="checkbox"/>	<input type="checkbox"/>
မူကြိုဆရာ/မ	<input type="checkbox"/>	<input type="checkbox"/>	သားဖွားဆရာမ	<input type="checkbox"/>	<input checked="" type="checkbox"/>	ရေပိုက်သွယ်သူ	<input type="checkbox"/>	<input type="checkbox"/>
အခြား	<input type="checkbox"/>	<input type="checkbox"/>	ပြည်သူ့ကျန်းမာရေးလုပ်ငานာ	<input type="checkbox"/>	<input type="checkbox"/>	စက်မြင်ဆရာ	<input type="checkbox"/>	<input type="checkbox"/>
မှတ်ချက်				မှတ်ချက်				

(ဃ) ကော့ရှာသို့ ရောက်ရှိနိုင်သည့်လမ်းအခြေအနေ / ကော့ရှာတစ်ရွာသည် ၎င်း၏ကော့ရှာအုပ်စုနှင့် ဆက်သွယ်ထားသောလမ်းအခြေအနေ (အောက်ပါတို့ကို ဝိုင်းပါ)

ကျောက်ကြမ်းလမ်း ကတ္တရာလမ်း ကွန်ကရစ်လမ်း မော်တော်ဆိုင်ကယ်လမ်း
 ကျောက်စင်းလမ်း မြေသားလမ်း လူသွားလမ်း အခြား _____
 ဝိုင်းပါ

(င) ကော့ရှာဖွံ့ဖြိုးမှုစီမံချက်

(၁) လူထုပညာပြုစီမံကိန်းမစတင်မီ ဤကော့ရှာတွင် ကော့ရှာဖွံ့ဖြိုးမှု ရှိပါသည်/မရှိပါ/မသိပါ

စီမံချက်ရှိခဲ့ပါသလား?

(၂) ရှိခဲ့ပါလျှင် ဤစီမံချက်ကို မည်သည့် ခုနှစ်တွင် ပြင်ဆင်ခဲ့ပါသနည်း? နှစ် _____ / မသိပါ

၃) ဤစီမံခန့်ခွဲမှုကို ဖြန့်နယ်မှုအတည်ပြုခဲ့ပါသလား?

ပြုခဲ့ပါသည်/မပြုခဲ့ပါ /မသိပါ

(စ) ခရီးအကွာအဝေး

၆) ဤကျေးရွာ၏ပဟိုမှ၎င်းကျေးရွာအုပ်စု၏ပဟိုအထိခရီးမိုင်မည်မျှကွာဝေးသနည်း? မိုင်—၄—/မသိပါ

၇) ဤကျေးရွာမှ ၎င်းကျေးရွာအုပ်စုပဟိုအထိသွားလာရာတွင်ကြာမြင့်သည့်အချိန်

ခြောက်သွေ့ရာသီတွင်ကြာချိန်—၃၀ မိနစ်— ထော်လာဂျီ/မော်တော်ဆိုင်ကယ်/မြေလျှင်/လာ၊/မော်တော်ဘုတ်/

အခြား _____

မိုးရာသီတွင်ကြာချိန်—၄၀ မိနစ်— ထော်လာဂျီ/မော်တော်ဆိုင်ကယ်/မြေလျှင်/လာ၊/မော်တော်ဘုတ်/

အခြား _____

(ဆ) ပတ်ဝန်းကျင်ဆိုင်ရာသဘာဝဘေးအန္တရာယ်

ဤကျေးရွာတွင်ကြေးခြင်းကဲ့သို့ သဘာဝဘေးအန္တရာယ်ကျရောက်ဖူးခြင်း ရှိပါသလား။

မရှိပါ ရှိပါသည် ရှိလျှင်ဖော်ပြပါ— ၆၀၆၁၅—

(ဇ) ကျေးရွာတွင် ခွဲစည်းထားသော အဖွဲ့အစည်းများ

လူထုပဟိုပြုစီမံကိန်းပဟိုမီ ဤကျေးရွာတွင် ကျေးရွာဖွံ့ဖြိုးရေးအတွက် အစိုးရ (သို့) ရွာသားများကိုယ်တိုင် (သို့) စီမံကိန်းတစ်ခုခုမှ ခွဲစည်းထားသည့် အဖွဲ့အစည်းများရှိပါသလား။

၆) _____

၇) _____

(ဈ) အထွေထွေအုပ်ချုပ်ရေး ဦးစီးဌာန (GAD) မှ မှတ်တမ်းတင်ထားခြင်း

ဤကျေးရွာသည် အထွေထွေအုပ်ချုပ်ရေး ဦးစီးဌာန (GAD) မှ မှတ်တမ်းတင်ထားမှု ရှိပါသလား။

မရှိပါ ရှိပါသည်

ကျေးရွာခေါင်းဆောင်

အမည် ဦးစိုးဝင်း

လက်မှတ် 

နေ့စွဲ ၄.၂.၂၀၁၉

လူထုစည်းရုံးရေးမှူး

အမည် ဦးကျော်ထက်မောင်

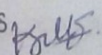
လက်မှတ် 

နေ့စွဲ ၄.၀၂.၂၀၁၉

၉။ စီမံကိန်းစက်ဝန်းအချိန်ဇယား (ပုံစံ - ၈ - ၂) ဒုတိယနှစ်စက်ဝန်း

ပုံစံ - ၈ - ၂ - စီမံကိန်းစက်ဝန်းအချိန်ဇယား (PC 2)

လမ်းညွှန်မူဝါဒ၊ သက်ဆိုင်ရာလုပ်ထုံးစံများ/ထုတ်ဖော်ချက်/ညွှန်ညွှန်းများမှ စီမံကိန်းစက်ဝန်းအစီအစဉ်/စီမံကိန်းစက်ဝန်းအစီအစဉ်အတွက် ဤပုံစံကို ဖြည့်စွက်ရမည်	
လုပ်ငန်းအမျိုးအမည်၊ အဖွဲ့အစည်း ဦးစီးဌာန(အဖွဲ့)	
၀၅.၆ ၈၇- ၁၁ - ၁၇	စက်ဝန်းအမျိုးအမည်(၁) ဝ စက်ဝန်း(၁) ၂-၈ စက်ဝန်း(၂) ဝ စက်ဝန်း(၃) ဝ စက်ဝန်း (၄)
ပြည်နယ်/တိုင်း၊ မြို့နယ်၊	မြို့နယ် ၇၆၇၊ ၁၁၈၊ မြေးရွာအုပ်စု(ကန့်)၊ မြေးရွာ ၁၁၈၊ ၁၁၉

စီမံကိန်းစက်ဝန်းအမျိုးအမည်များ	၀၅.၆		အစည်းအဝေးအတွက်ထောက်ပံ့သည့်အခမဲ့အတွက်			
	စတင်အည့် ၀၅.	ပြီးစီးအည့် ၀၅.	အမျိုးအမည် အခမဲ့အတွက်	အမျိုးအမည် အခမဲ့အတွက်	အိမ်ထောင်စု အခမဲ့အတွက်	လူမှုစီးပွားဝန်ထမ်းများ အခမဲ့အတွက် နှင့် လူမှုစီးပွားဝန်ထမ်းများ
၁။ မြေးရွာစီမံကိန်း စီမံကိန်းအစည်းအဝေး	၈၇- ၁၁ - ၁၇	၈၇- ၁၁ - ၁၇	၁၀	၇၄	၁/၄	၁၀၈၈ ၁/၄
၂။ မြေးရွာအုပ်စု(ကန့်) စီမံကိန်းအစည်းအဝေး	၈၇- ၁၁ - ၁၇	၈၇- ၁၁ - ၁၇	၁၀	၇၄	၁/၄	၁၀၈၇ ၁/၄
၃။ မြေးရွာအုပ်စု(ကန့်) လုပ်ငန်းအစည်းအဝေး						
၄။ မြို့နယ်အစဉ် စီမံကိန်းအစည်းအဝေး နှင့် အစည်းအဝေးအတွက်ထောက်ပံ့မက်စီ စီမံကိန်း ဝန်ထမ်းများ အစည်းအဝေး			၁၀	၁၀	၁၀	၁၀
၅။ မြို့နယ် စီမံကိန်းအစည်းအဝေး နှင့် အစည်းအဝေးအတွက် ထောက်ပံ့မက်စီ/စီမံကိန်းအစည်းအဝေး						
၆။ စီမံကိန်းလုပ်ငန်းစီမံကိန်းအစည်းအဝေး						
၇။ စီမံကိန်းလုပ်ငန်း အစည်းအဝေးအတွက် ထောက်ပံ့မက်စီ						

စီမံကိန်းစက်ဝန်းအချိန်ဇယား (ပုံစံ - ၈ - ၂) တတိယနှစ်စက်ဝန်း

ပုံစံ - ၈ - ၂ - စီမံကိန်းစက်ဝန်းအချိန်ဇယား (PC 2)

လမ်းညွှန်ချက်၊ သက်ဆိုင်ရာလူထုစည်းရုံးရေးဖွဲ့စည်းမှု/လက်ထောက်နည်းပညာဖွဲ့စည်းမှု စီမံကိန်းစက်ဝန်းအထွေထွေစီမံကိန်းဦးစီးဌာန၊ ကျေးရွာနှင့် ကျေးရွာအုပ်စုအတွက် ဤစက်ဝန်း ဖြည့်ဆည်းရမည့်		စီမံကိန်းစက်ဝန်းအမည်: <u>ဦးချစ်ပင်၊ ၂၂၄၂၊ ၁၅၂၂၂၂၂၂</u> ၊ <u>၁၅၂၂၂၂၂၂</u> ၊ <u>၂၂၄၂</u>		ကျေးရွာအုပ်စုအမည်: <u>၂၂၄၂</u>	
စက်ဝန်းအားအမှတ်ကြိုက်ပါ	<input type="checkbox"/> စက်ဝန်း(၁)	<input type="checkbox"/> စက်ဝန်း(၂)	<input type="checkbox"/> စက်ဝန်း(၃)	<input type="checkbox"/> စက်ဝန်း(၄)	<input type="checkbox"/> စက်ဝန်း(၅)
စက်ဝန်းအမည်: <u>ဦးချစ်ပင်</u>	<u>၁၅၂၂၂၂၂၂</u>	<u>၂၂၄၂</u>	<u>၁၅၂၂၂၂၂၂</u>	<u>၂၂၄၂</u>	<u>၁၅၂၂၂၂၂၂</u>
စက်ဝန်းအမည်: <u>ဦးချစ်ပင်</u>	<u>၁၅၂၂၂၂၂၂</u>	<u>၂၂၄၂</u>	<u>၁၅၂၂၂၂၂၂</u>	<u>၂၂၄၂</u>	<u>၁၅၂၂၂၂၂၂</u>
စက်ဝန်းအမည်: <u>ဦးချစ်ပင်</u>	<u>၁၅၂၂၂၂၂၂</u>	<u>၂၂၄၂</u>	<u>၁၅၂၂၂၂၂၂</u>	<u>၂၂၄၂</u>	<u>၁၅၂၂၂၂၂၂</u>

စက်ဝန်းအမည်	စက်ဝန်းအမည်		အစည်းအဝေးတွင်တက်ရောက်သူအရေအတွက်			
	စတင်သည့်နေ့	ပြီးဆုံးသည့်နေ့	အမျိုးသားအရေအတွက်	အမျိုးသမီးအရေအတွက်	အိမ်ထောင်စုအရေအတွက်	လူမျိုးစုတက်ရောက်သူအရေအတွက်နှင့် လူမျိုးစုအမည်
၁။ ကျေးရွာစီမံကိန်း မိတ်ဆက်အစည်းအဝေး	၁၉.၁၁.၁၈	၁၉.၁၁.၁၈	၄၀	၅၅	၁၁၅	၁၁၅ ၂၂၄၂
၂။ ကျေးရွာဖွံ့ဖြိုးရေး စီမံချက်ရေးဆွဲခြင်းအစည်းအဝေး	၁၉.၁၁.၁၈	၁၉.၁၁.၁၈	၄၀	၅၅	၁၁၅	၁၁၅ ၂၂၄၂
၃။ ကျေးရွာအုပ်စု လုပ်ငန်းစဉ်အစည်းအဝေး						
၄။ မြို့နယ်အဆင့် စီမံကိန်းရေးဆွဲရေးနှင့် အကောင်အထည်ဖော်ရေးကော်မတီ၏ စီမံကိန်း သုံးသပ်မှုအစည်းအဝေး			၄၀	၄၀	၄၀	၄၀
၅။ မြို့နယ်အဆင့် စီမံကိန်းရေးဆွဲရေးနှင့် အကောင်အထည်ဖော်ရေးကော်မတီ၏စီမံကိန်း သုံးသပ်မှုအစည်းအဝေး	၁၉.၂.၁၉	၁၉.၂.၁၉	၈၈	၉၂	၁၂၀	၁၂၀ ၂၂၄၂
၆။ စီမံကိန်းလုပ်ငန်းစဉ်အစည်းအဝေး	၁၉.၂.၁၉	၁၉.၂.၁၉	၈၈	၉၂	၁၂၀	၁၂၀ ၂၂၄၂
၇။ စီမံကိန်းလုပ်ငန်းစဉ် အကောင်အထည်ဖော်ရေးအစည်းအဝေး	၁၉.၂.၁၉	၁၉.၂.၁၉	၈၈	၉၂	၁၂၀	၁၂၀ ၂၂၄၂

၆.၂။ လယ်ယူရေးအစီအစဉ် ရေးဆွဲခြင်း	၁၉.၂.၁၉	၁၉.၂.၁၉	၈၈	၉၂	၁၂၀	၁၂၀	၂၂၄၂
၆.၃။ သတ္တုရေးကုန်ကုမ္ပဏီ လျှောက်ထားအစီအစဉ် ရေးဆွဲခြင်း	၁၉.၂.၁၉	၁၉.၂.၁၉	၈၈	၉၂	၁၂၀	၁၂၀	၂၂၄၂
၆.၄။ မြို့နယ်အဆင့်အစီအစဉ် ရေးဆွဲခြင်း	၁၉.၂.၁၉	၁၉.၂.၁၉	၈၈	၉၂	၁၂၀	၁၂၀	၂၂၄၂
၇။ စီမံကိန်းလုပ်ငန်းစဉ် တိုးတက်မှု စောင့်ကြည့်အစည်းအဝေး							
၈။ အစည်းအဝေး ပထမအကြိမ်							
၉။ အစည်းအဝေး ဒုတိယအကြိမ်							
၁၀။ အစည်းအဝေး တတိယအကြိမ်							
၁၁။ စီမံကိန်းလုပ်ငန်းစဉ် အစည်းအဝေး							
၁၂။ လူထုစီမံခန့်ခွဲရေးအစည်းအဝေး							

စီမံကိန်းစက်ဝန်းအချိန်ဇယား (ပုံစံ - ၈ - ၂) စတုတ္ထနှစ်စက်ဝန်း

ပုံစံ - ၀-၂- စီမံကိန်းစက်ဝန်းအချိန်ဇယား (PC 2)

လမ်းညွှန်ရွာတွင် ကျေးရွာအုပ်စုအတွက် ညွှန်ကြားမှုဦးစီးဌာနသို့ ကျေးရွာအုပ်စုအဖွဲ့ဝင်များ/လက်ထောက်နည်းညွှန်ရေးမှူးများမှ	စီမံကိန်းစက်ဝန်းအထွက်ထွက်စာရွက်စာတမ်း
စည်းရုံးရေးမှူး/လက်ထောက်နည်းညွှန်ရေးမှူးဝန်ထမ်း အမည် - ဦးကျော်သက်ကျော် ၊ ဦးစိုးကျော်မျိုး	
နေ့စွဲ ၅-၂-၂၀၀၉	စက်ဝန်းအား အမှတ်ခြစ်ပါ <input type="checkbox"/> စက်ဝန်း(၁) <input type="checkbox"/> စက်ဝန်း(၂) <input type="checkbox"/> စက်ဝန်း(၃) စက်ဝန်း (၄)
ပြည်နယ်/တိုင်း ဗဟိုပြည်နယ်	မြို့နယ် ကျောက်ဆည် ၊ ကျေးရွာအုပ်စု ကျေးရွာ

စီမံကိန်းအောင်မြင်မှုအထွက်ထွက်များ	နေ့စွဲ		အစည်းအဝေးတွင် တက်ရောက်သူအရေအတွက်					
	စတင်သည့် နေ့	ပြီးဆုံးသည့် နေ့	အချိန်အား အရ အတွက်	အချိန်အား အရ အတွက်	အိမ်ထောင် စုအရ အတွက်	လူချိန်တက်ရောက်သူ အရေအတွက်နှင့် လူချိန်အမည်	အိမ်ထောင် စုပေါင်း	အိမ်ထောင် စု %
၁။ ကျေးရွာစီမံကိန်း မိတ်ဆက်အစည်းအဝေး	၄.၂၅.၂၀၀၉	၄.၂၅.၂၀၀၉	၅၀၃	၈၈	၃၉၃	၅၉၂ ၆၈၃	၅၉၃	
၂။ ကျေးရွာဖွံ့ဖြိုးရေး စီမံချက်ရေးဆွဲခြင်း အစည်းအဝေး	၄.၂၅.၂၀၀၉	၄.၂၅.၂၀၀၉	၅၀၃	၈၈	၅၉၃	၅၉၂ ၆၈၃	၅၉၃	
၃။ ကျေးရွာအုပ်စု လုပ်ငန်းဆုံးဖြတ်ချက်ချသည့်အစည်းအဝေး								
၄။ မြို့နယ်အဆင့်စီမံကိန်းရေးဆွဲရေးနှင့်အကောင်အထည်ဖော်ရေးကော်မတီ၏ စီမံကိန်း			မလုံ	မလုံ	မလုံ	မလုံ		

၁၀။ ကျေးရွာဖွံ့ဖြိုးရေးဦးစားပေးအစီအစဉ် (ပုံစံ - ၀ - ၃) ဒုတိယနှစ်စက်ဝန်း

ကျေးရွာဖွံ့ဖြိုးရေးဦးစားပေးအစီအစဉ် (ပုံစံ - ၈ - ၃) တတိယနှစ်စက်ဝန်း

ပုံစံ - ၈-၃ ကျေးရွာဖွံ့ဖြိုးရေး ဦးစားပေးအစီအစဉ် (Form PC 3)

လက်ညှန်စွာ အဆင့်(၃)ကျေးရွာဖွံ့ဖြိုးရေးအစီအစဉ်အဝေးပြီးဆုံးသောအခါ ကျေးရွာစီမံကိန်း အထောက်အကူပြု ကော်မတီသည် လူထုစည်းရုံးရေးမှူးအကူအညီဖြင့် ဤပုံစံကိုပြည့်စုံအောင် ဖြည့်သွင်းရမည်။			
လူထုစည်းရုံးရေးမှူး/ဝန်ထမ်း အမည် - ဦး မျိုးမင်း			
နေ့စွဲ - ၁၉. ၁၀. ၂၀၁၇ ၁၉. ၁၁. ၂၀၁၈	စက်ဝန်းအား အမှတ်ခြိပ်ပါ (✓) <input type="checkbox"/> စက်ဝန်း(၁) <input type="checkbox"/> စက်ဝန်း(၂) <input type="checkbox"/> စက်ဝန်း(၃) <input type="checkbox"/> စက်ဝန်း(၄)		
ပြည်နယ်/တိုင်း - မန္တလေး	မြို့နယ် ရ. ခုရပ်းဘင်း	ကျေးရွာအုပ်စု ကျိန်စိုင်း	ကျေးရွာ - သာစည်

က။ အခက်အခဲအတားအဆီးများအားရွေးနှေးခြင်း - ယခုလက်ရှိအခြေအနေတွင်ဤကျေးရွာဖွံ့ဖြိုးတိုးတက်ရေးအတွက် အဓိကအခက်အခဲအတားအဆီးများသည် မည်သည်များဖြစ်ပါသနည်း။ (အမျိုးသား/သမီး အနည်းဆုံးအခက်အခဲ ၅ ခုစီဖော်ပြပါ)

အုပ်စုခွဲရွေးနှေးမှုများမှ တင်ပြသောအခက်အခဲအတားအဆီးများ	
ဘောက်သုံး ရေခက်ခဲခြင်း၊ ကြောင့် ဝေဖက်ရေခပ် ရာတွင်ပူပူပန်ပန်ဖြစ်	<input type="checkbox"/> ကျား <input type="checkbox"/> မ <input type="checkbox"/> ကျား+ မ
ဒေသများ သမီးများ ချောက်ရွေးခမ်း ကြောင့် ပညာမတတ်ခြင်း၊ ကြောင့် မှ မှန်ထံရွေး မရှိခြင်း။	<input type="checkbox"/> ကျား <input type="checkbox"/> မ <input type="checkbox"/> ကျား+ မ
မိုးရာသီတွင် ရွာအတွင်းလမ်းများ ခရိုးသောကြောင့် သွားရ တာခက်ခဲခြင်း။	<input type="checkbox"/> ကျား <input type="checkbox"/> မ <input type="checkbox"/> ကျား+ မ
ကျောင်းခြံစိုင်းစိုင်း မလုံလောက်သောကြောင့် ကလေးများ ကျွဲနား နာနာရုတ် ဝိုးရိမ်ရခြင်း။	<input type="checkbox"/> ကျား <input type="checkbox"/> မ <input type="checkbox"/> ကျား+ မ
စာဖတ်အောင် မလုံလောက်သောကြောင့် ကလေးများ ပညာ သင်ရာတွင် အခက်မပြုခြင်း။	<input type="checkbox"/> ကျား <input type="checkbox"/> မ <input type="checkbox"/> ကျား+ မ
ရထားလမ်းအား ရေကန်အား သောကြောင့် ထုတ်ကုန် တင် ပို့ရာတွင် အခက်မပြုခြင်း။	<input type="checkbox"/> ကျား <input type="checkbox"/> မ <input type="checkbox"/> ကျား+ မ
ကျွန်းအစား နှစ်စားပါ ရေမကောင်းဖြစ်ပါက လျှင်မြန် စွာ မကုတ် နိုင်ခြင်း။	<input type="checkbox"/> ကျား <input type="checkbox"/> မ <input type="checkbox"/> ကျား+ မ
	<input type="checkbox"/> ကျား <input type="checkbox"/> မ <input type="checkbox"/> ကျား+ မ
	<input type="checkbox"/> ကျား <input type="checkbox"/> မ <input type="checkbox"/> ကျား+ မ
	<input type="checkbox"/> ကျား <input type="checkbox"/> မ <input type="checkbox"/> ကျား+ မ

၈								

သ။ လူထုစီမံကိန်း၏ လာမည့် (၄) နှစ်အတွက် အကန့်အသတ်မရှိသော ဦးစားပေး ဖွံ့ဖြိုးတိုးတက်မှု လုပ်ငန်း အစီအစဉ်များအားဖော်ပြပါ။

အဆင့်	ကျေးရွာအတွက် ဦးစားပေး ဖွံ့ဖြိုး တိုးတက်မှု လုပ်ငန်းစဉ်များ	အဆိုပြုသူ (အမျိုးသားများ/ အမျိုးသမီးများ/အမျိုးသား+ အမျိုးသမီး)	အခန်းကဏ္ဍ
၁	ရထားလမ်းကူးပြုပြင်ရေး	ဒါယျို သား + သမီး	ပစ်ခတ်မှု ဆက်ခွဲပေးရေး
၂	ဒေသခံ ဝမ်းရောဂါ ကာကွယ်ဆေး ထိုးနှံခြင်း (ကာကွယ်ဆေး)	ဒါယျို သား + သမီး	အသားမွေး ခံစား စောင့်ရှောက်ရေး
၃			
၄			
၅			

ခေါင်းဆောင်၊ ကျေးရွာစီမံကိန်းအထောက်အကူပြုကော်မတီမှအတည်ပြုသည်။

အမည် ဒေါ် ဒါယျို လက်မှတ် [Signature] ဇနီး ၁၃.၁၁.၂၀၁၈

ကျေးရွာဖွံ့ဖြိုးရေးဦးစားပေးအစီအစဉ် (ပုံစံ - ၈ - ၃) စတုတ္ထနှစ်စက်ဝန်း

ပုံစံ - ၈-၃ ကျေးရွာဖွံ့ဖြိုးရေး ဦးစားပေးအစီအစဉ် (Form PC 3)

လမ်းညွှန်ရက်၊ အဆင့်(၃)ကျေးရွာမှန်မှန်ရက်အစည်းအဝေးပြီးဆုံးသောအခါ ကျေးရွာစီမံကိန်း အထောက်အကူပြု ကော်မတီသည် လူထုစည်းရုံးရေးများအကူအညီဖြင့် ဤပုံစံကိုပြည့်စုံအောင် ဖြည့်သွင်းရမည်။			
လူထုစည်းရုံးရေးမျိုး/ဝန်ထမ်း အမည် ဦးကျော်သက်ကောင်			
နေ့စွဲ ၄.၁၂.၂၀၁၉	စက်ဝန်းအား အမှတ်ဖြစ်ပါ (✓) <input type="checkbox"/> စက်ဝန်း (၁) <input type="checkbox"/> စက်ဝန်း (၂) <input type="checkbox"/> စက်ဝန်း (၃) <input type="checkbox"/> စက်ဝန်း (၄)		
ပြည်နယ်/တိုင်း မန္တလေး	မြို့နယ် ကျေးဇူးတင်	ကျေးရွာအုပ်စု ကျိန်	ကျေးရွာ ဘာညော်

က။ အခက်အခဲအတားအဆီးများအားဆွေးနွေးခြင်း - ယခုလက်ရှိအခြေအနေတွင်ဤကျေးရွာဖွံ့ဖြိုးတိုးတက်ရေးအတွက် အဓိကအခက်အခဲအတားအဆီးများသည် မည်သည်များဖြစ်ပါသနည်း။ (အမျိုးသား/သမီး အနည်းဆုံးအခက်အခဲ ၅ ခုစီဖော်ပြပါ)

အုပ်စုဖွဲ့ဆွေးနွေးမှုများမှ တင်ပြသောအခက်အခဲအတားအဆီးများ	
ဧည့်သည်တွင် သောက်ဆုံး ရေ ချို ရှားပါး မျှကြောင့် သောက်ဆုံးရေ ချို ခပ်ရာတွင် အချိန်လုံ လျှပ်ပင် ဖုံးခြင်း	<input type="checkbox"/> ကျား <input type="checkbox"/> ဇာကျား+ မ
မိုးရာသီတွင် ရွာကမ်းလမ်း၊ ကမ်းလမ်းများ ဆိုးဝေကြောင့် ဘွားလျာရ ခက်ခဲခြင်း	<input type="checkbox"/> ကျား <input type="checkbox"/> ဇာကျား+ မ
ကမ္ဘာ့သမီးများ ကသက်မွေးဝမ်းကြောင်း ပစ္စာ မစက်ခြင်းကြောင့် ပျံ့နှံ့စေခြင်း ခြင်း	<input type="checkbox"/> ကျား <input type="checkbox"/> ဇာကျား+ မ
စားကျောင်း ခြံဆင်းရဲ၊ မပျံ့နှံ့သော ဘော ကြောင် ကလေးများ ဣန္ဒြေများ အန္တရာယ် နှိုးရှင် ရခြင်း	<input type="checkbox"/> ကျား <input type="checkbox"/> ဇာကျား+ မ

<p>ကျွန်းမာရေး ခရီးပေါ် နေမကောင်းဖြစ်ပါက ပျော် ဖြစ်စွာ မကျေနပ် ဖြစ်ပါ။</p>	<p><input type="checkbox"/> ကျား <input type="checkbox"/> မ <input type="checkbox"/> ကျား+ <input type="checkbox"/> မ</p>
<p>ရထားလမ်း အကူး ခရီးမှာ မကောင်းဘူး ကြောင့် ထုတ်ဖျက် တင်ပို့ရာတွင် အဆင် မပြေ ဖြစ်ပါ။</p>	<p><input type="checkbox"/> ကျား <input type="checkbox"/> မ <input type="checkbox"/> ကျား+ <input type="checkbox"/> မ</p>
<p>စားသောက်ရေးအဖွဲ့အစည်း မလုံလောက်ဘူးကြောင့် ကျောင်းသူ/ဘား မဟုတ်ဘဲ ပညာအင်ကြားရာတွင် အဆင် မပြေ ဖြစ်ပါ။</p>	<p><input type="checkbox"/> ကျား <input type="checkbox"/> မ <input type="checkbox"/> ကျား+ <input type="checkbox"/> မ</p>
	<p><input type="checkbox"/> ကျား <input type="checkbox"/> မ <input type="checkbox"/> ကျား+ <input type="checkbox"/> မ</p>
	<p><input type="checkbox"/> ကျား <input type="checkbox"/> မ <input type="checkbox"/> ကျား+ <input type="checkbox"/> မ</p>
	<p><input type="checkbox"/> ကျား <input type="checkbox"/> မ <input type="checkbox"/> ကျား+ <input type="checkbox"/> မ</p>

၈။ မျှော်မှန်းခြင်း- မျှော်လင့်ချက် (၅) နှစ် အတွင်း ကျေးဇူးတင် ဖြစ်ရေး မျှော်မှန်းလျာထားချက်များအား တင်ပြပါ။

စုစုပေါင်းအဖွဲ့အစည်းမှ တင်ပြသော မျှော်မှန်းလျာထားချက်များ	
ရေလွယ်ကူစွာ ရရှိလာပြီး သောက်သုံးစေရန် စစ်ဆေးရေး ဦးစီးဌာန၊ ကြေးမုံ၊ ကင်းလမ်း	<input type="checkbox"/> တိုး <input type="checkbox"/> လျှော့ <input type="checkbox"/> မ
ကျောင်းသားများ ကန့်သတ်ထားပြီး နှစ်စဉ် စာသင်ကြားလာနိုင်ရန်	<input type="checkbox"/> တိုး <input type="checkbox"/> လျှော့ <input type="checkbox"/> မ
ကလေးများ စာသင်ခန်း လိုလောက်စွာ ပညာစာသင်ကြားနိုင်ရန်	<input type="checkbox"/> တိုး <input type="checkbox"/> လျှော့ <input type="checkbox"/> မ
ဆေးကုသမှု ကျင့်သုံး ခံယူလာနိုင်ရန်	<input type="checkbox"/> တိုး <input type="checkbox"/> လျှော့ <input type="checkbox"/> မ
အမျိုးသမီးများ ပံ့ပိုးပေးခြင်း ရရှိရမည်	<input type="checkbox"/> တိုး <input type="checkbox"/> လျှော့ <input type="checkbox"/> မ
ဆေးကုသမှုများ စာသင်ရက်တွင် စာသင်ပြုလုပ်ရန်	<input type="checkbox"/> တိုး <input type="checkbox"/> လျှော့ <input type="checkbox"/> မ
ရွာကန်၊ လမ်းဖျက်၊ ကောင်းမွန်လာပြီး စွန့်ခွာ စာသင်ပြု စောင့်ရှောက်ရမည်	<input type="checkbox"/> တိုး <input type="checkbox"/> လျှော့ <input type="checkbox"/> မ

ဇယား လူထုစီမံကိန်း၏ လာမည့် (၄) နှစ်အတွက် အကျိုးပင်သော ဦးစားပေး ဖွံ့ဖြိုးတိုးတက်မှု လုပ်ငန်း အစီအစဉ်များအားဖော်ပြပါ။

အဆင့်	ကျေးရွာအတွက် ဦးစားပေး ဖွံ့ဖြိုးတိုးတက်မှု လုပ်ငန်းစဉ်များ	အဆိုပြုသူ (အမျိုးသားများ/ အမျိုးသမီးများ/အမျိုးသား+ အမျိုးသမီး)	အခန်းကဏ္ဍ
၁	၅၀၀၀: ဝမ်းကျုံး ပြုပြင်ရေး	ကျား + မ	လမ်းပန်းဆက်သွယ်ရေး
၂	အသက်မွေးဝမ်းကြေးဆက် (ကေချွယ်)	ကျား + မ	
၃			
၄			
၅			

ခေါင်းဆောင်၊ ကျေးရွာစီမံကိန်းအထောက်အကူပြုကော်မတီမှအတည်ပြုသည်။

အမည် ဦးစိန်ဝင်း လက်မှတ် စိန်ဝင်း နေ့စွဲ ၉.၁၂.၂၀၁၉

ယူဇဖိဗျက် ။

“ အထက်ပါ ဆုံးဖြတ်ချက်အပေါ်၌ ကျေးရွာလူထုသည်
အများစုသောသူ ဆန္ဒဖြင့် ကျေးရွာ စေတနာ့သန်တမ်း
ဝင်မြောက်မြေအား သဘောတူပြုပါသည်။”

(ဦးစိန်ဝင်း ၊
ဗွတ်တမ်းတင်သူ

ဒုတိယအကြိမ်အစည်းအဝေး

နေ့ရက် - ၂၀.၁၁.၂၀၁၇

အချိန် - ၁၀:၀၀ - ၄:၃၀

နေရာ - ညွှန်ကြားရေး

ကျေးဇူး - သာဓဇ်

အုပ်စု - ၈၇၉

တက်ရောက်သူအရေအတွက် - ကျား (၅၀) +မ ၇၄) =စုစုပေါင်း ၁၂၄
ရည်ရွယ်ချက် " လူမှုဆန်းစစ်ခြင်း၊ ကျေးဇူးဖွံ့ဖြိုးရေး အစီအစဉ်

များရေးဆွဲရန် ကျေးဇူးတင်ဆု၊ ခွဲခြားမှု၊ ဖွဲ့စည်းနိုင်ရန် " ဆွေးနွေးချက် (၁) " " လူမှုဆန်းစစ်ခြင်း၊ ကျေးဇူးဖွံ့ဖြိုးရေး အစီအစဉ်
" လူမှုဆန်းစစ်ခြင်း၊ ကျေးဇူးဖွံ့ဖြိုးရေး အစီအစဉ်
များအားရှင်းလင်းပြောကြားပါသည်။ " လူမှုဆန်းစစ်ခြင်း
တူညီသည့် လူမှုဆန်းစစ်ခြင်း၊ ကျေးဇူးဖွံ့ဖြိုးရေး အစီအစဉ်
ချက်များ ၊ အရင်းမြစ်များအားဖော်ထုတ်နိုင်ရန်နှင့် ကျေးဇူး
၏ တိကျသည့် အနာထဖွံ့ဖြိုးရေး အစီအစဉ်များရေးဆွဲခြင်း
ရန် စာတမ်းကိုအားရှင်းလင်းပြောကြားပါသည်။ ထို့နောက်
လူမှုဆန်းစစ်ခြင်း အစီအစဉ်အား အဖွဲ့ (၆) ဖွဲ့စည်း
ဆွေးနွေးရေးဆွဲရန်ရှင်းပြပါသည်။ ဆက်လက်၍ ကျေးဇူး
ဦးစားပေးဖွံ့ဖြိုးရေးလုပ်ငန်းများအားမဲပေးရန်ကျေးဇူးပြု
ရမည်ဖြစ်ကြောင်းရှင်းပြပါသည်။

ဆွေးနွေးချက် (၂) " " ကျေးဇူးဖွံ့ဖြိုးရေးဦးစားပေးလုပ်ငန်းများအားကျေးဇူးပြု
ပြီးပါက ကျေးဇူးတင်ဆု၊ ခွဲခြားမှုနှင့် ကျေးဇူးတင်ဆု
ကော်မတီ (VRC) သို့ အားမဲပေးရန် ဆက်လက်ဆွေး
နွေးပေးရမည်ဖြစ်ကြောင်းရှင်းပြပါသည်။

ဖြတ်ချက် (၁) ။

။ ကျေးရွာဖူထူးသည် ဦးစားပေးဖွံ့ဖြိုးရေးလုပ်ငန်းများအား
မဲပေးရွေးချယ်စေလိုရာ ရင်းတို့သဘောတူသော အများ
သဘောတူဆန္ဒဖြင့်သာ ရွေးချယ်စေလိုကြောင်း ခုံးဖြတ်ကြ
သည် ကော်မတီဝင်များအား ရွေးချယ်ရာတွင်လည်း
အများ သဘောတူဆန္ဒဖြင့်သာ ရွေးချယ်စေလိုကြောင်း
ခုံးဖြတ်ကြသည်။

သဘောတူညီချက်။

။ အထက်ပါခုံးဖြတ်ချက်အစဉ်း ခုံးဖြတ်ရာ
ပထမဆုံးဦးစားပေးလုပ်ငန်းအဖြစ် ရွာတွင်းလမ်း

ခင်းစီစဉ် လုပ်ငန်းခွဲများကို အဆင့်(၁)
ရွေးချယ်ခဲ့ကြသည်။ ထို့နောက် ကျန်လုပ်ငန်းခွဲများ
ကိုလည်း အစဉ်အတိုင်း ဦးစားပေးအဆင့်အလိုက်ရွေး
ချယ်ခဲ့ကြသည်။ ကျေးရွာဖူထူးမြို့နယ်ခုံးဖြတ်
ချက်များအား သဘောတူညီခဲ့ကြသည်။

(ဦးစိုးစိုး)
မြတ်တမ်းတင်သူ

ဆုံးဖြတ်ချက် (၁၁) - ကျေးရွာစေတနာ့ဝန်ထမ်း ရွေးချယ်သည့်အစီအစဉ်တင်
ကျေးရွာလူထု သည် မဲပေးရွေးချယ်စေမှုအား အောင်မြင်လိုကြောင်း ကျေးရွာသည် အိမ်ခြံရွာ သော်
လည်း ခရီးလုံး ညီညွတ်ဖွဲ့စည်းဖြစ်၍ အများသဘောတူ ဆန္ဒဖြင့်သာ ရွေးချယ်တင်မြှောက် လိုကြောင်း
ဆွေးနွေးတင်ပြပြီး အများသဘောတူညီမှုဖြင့် ကျေးရွာစေတနာ့ဝန်ထမ်း အဖြစ်

တို့အား ရွေးချယ်တင်မြှောက်ကြသည်။

သဘောတူညီချက် - အထက်ပါ ဆုံးဖြတ်ချက်အတိုင်း ကျေးရွာလူထုသည် အများသဘော
တူဆန္ဒဖြင့် ကျေးရွာကျေးရွာစေတနာ့ဝန်ထမ်းတင်မြှောက်မှုအား သဘောတူကြသည်။



(မြတ်တမ်းတင်သူ)

ဦးကျော်စင်

ဒုတိယအကြိမ်အစဉ် အဝေး

နေ့ရက် ~ ~ 19. 11. 18
 အချိန် ~ ~ ၇. ၀၀
 နေရာ ~ ~ ဘဏ် ကော် ဖြီး ကျောင်း
 ကျေးဇူး ~ ~ ဘာမည်
 အုပ်စု ~ ~ ကျင့်

တက်ရောက် သူ အရေအတွက် ~ ~ ကျား (၁၀) ၊ မ (၅) ၊ ပေါင်း (၁၅)

ရည်ရွယ်ချက် ~ ~ လူမှု ဆန်းစစ်ခြင်း၊ ကျေးဇူး ဖွံ့ဖြိုးရေး အစီအစဉ် များ ရေး ဆွဲတတ်ရန် နှင့် ကျေးဇူးစာ ခံခံ ခွဲ ခွဲ အဖွဲ့ ဖွဲ့စည်း နိုင်ရန် -

ဆွေးနွေးချက် (၁) ~ ~ လူထု စဉ်းစားရေး များ၊ လူမှု ဆန်းစစ်ခြင်း နှင့် ရည်ရွယ်ချက် များ အား ရှင်းလင်း ပြောကြား ပါ သည် - လူမှု ဆန်းစစ်ခြင်း ဟူသည် လူထု အား လုံး လုံး ပေါင်း ပါစေပြီး ကျေးဇူး နှင့် လိုအပ်ချက်များ၊ အရင်း အမြစ်များ အား ဖော်ထုတ်ရန် နှင့် ကျေးဇူး တိကျ သည့် အနာဂတ် ဖွံ့ဖြိုးရေး အစီအစဉ် များ အား ရေး ဆွဲ နိုင်ရန် စသည့် တို့ အား ရှင်းလင်း ပြောကြား ပါ သည် - ထို့အပြင် လူမှု ဆန်းစစ် ခြင်း အစီအစဉ် အား အဖွဲ့ ယော် များ ခွဲ၍ ဆွေးနွေး ရေး ဆွဲ ရန် ရှင်းပြ ပါ သည် - ဆက်လက်၍ ကျေးဇူး နှင့် ဦးစားပေး ဖွံ့ဖြိုး ရေး လုပ်ငန်း များ အား မဲ ပေး ရှိ ရှေး ချယ် ရမည် ဖြစ်ကြောင်း ရှင်းပြ ပါ သည် -

ဆွေးနွေးချက် (၂) ~ ~ ကျေးဇူး ဖွံ့ဖြိုး ရေး ဦးစားပေး လုပ်ငန်း များ ရှေး ချယ် ပြီး ပါ က ကျေးဇူး စာ ခံခံ ခွဲ ခွဲ အဖွဲ့ (၂၀) နှင့် ကျေးဇူး စာ ထောက် ကော် မတီ (VPSG) တို့ အား မဲ ပေး ရှိ ဆက်လက် ရှေး ချယ် ရမည် ဖြစ်ကြောင်း ရှင်းပြ ပါ သည် -

ဆုံးဖြတ်ချက် (၁) ~ ~ ကျေးဇူး လူထု သည် ဦးစားပေး ဖွံ့ဖြိုး ရေး လုပ်ငန်း များ အား မဲ ပေး မဲ ရှေး ချယ် စေလို ရှိ ၎င်း တို့ သဘောတူ သော အများ သဘောတူ ဆန္ဒ ဖြစ် သာ ရှေး ချယ် စေလို ကြောင်း ဆုံးဖြတ် ကြ သည် - ထို့အပြင် ကော် မတီ ဝင် များ ရှေး ချယ် ရာ တွင် လည်း အများ သဘော တူ ဆန္ဒ ဖြစ် သာ ရှေး ချယ် စေ လို ကြောင်း ဆုံးဖြတ် ကြ သည် -

ကဏ္ဍအလိုက် လုပ်ငန်းချုပ်စာရင်း

ကဏ္ဍ	စဉ်	လုပ်ငန်းအမျိုးအစား	အထိုမြို့သူ အမှန်ဖြစ်ရန်			ရက်	ထောက်ပံ့မည့်အဖွဲ့အစည်း (သို့) ဌာန	မှတ်ချက်
			ကျား	မ	ကျား/မ			
အခြေခံအဆောက်အအုံ (လမ်း၊ ဝါးတန်း၊ အဆောက်အအုံ)	၁	ရိပ်တွင်းကွန်ကရစ်လမ်း			✓	၂၀၂၀	၆၅၅	
	၂	ကေတုကွင်းကွန်ကရစ်			✓	၂၀၂၁	၆၅၂	ကျေးဇာတိ
	၃	ရထားလမ်းကွန်ကရစ်			✓	၂၀၂၁	၆၅၂	ကျေးဇာတိ
	၄							
	၅							
အခြေခံအဆောက်အအုံ (အခြေခံအဆောက်အအုံ)	၁	စေးလေရေကန်ကန်ခြင်း			✓	၂၀၂၀	၆၅၂	ကျေးဇာတိ
	၂	စေးလေရေကန်ကန်ခြင်း			✓	၂၀၂၀	၆၅၂	ကျေးဇာတိ
	၃	စေးလေရေကန်ကန်ခြင်း			✓	၂၀၂၀	၆၅၂	ကျေးဇာတိ
	၄							
	၅							
အခြေခံအဆောက်အအုံ (အခြေခံအဆောက်အအုံ)	၁	ကျေးဇာတိ			✓	၂၀၂၁	၆၅၂	ကျေးဇာတိ
	၂							
	၃							
	၄							
	၅							
အခြေခံအဆောက်အအုံ (အခြေခံအဆောက်အအုံ)	၁							
	၂							
	၃							
	၄							
	၅							
အခြေခံအဆောက်အအုံ (အခြေခံအဆောက်အအုံ)	၁							
	၂							
	၃							
	၄							
	၅							

