

ပြည်ထောင်စုသမ္မတမြန်မာနိုင်ငံတော်အစိုးရ
စိုက်ပျိုးရေး၊ မွေးမြူရေးနှင့်ဆည်မြောင်းဝန်ကြီးဌာန
ကျေးလက်ဒေသဖွံ့ဖြိုးတိုးတက်ရေးဦးစီးဌာန
ပုဏ္ဏားကျွန်းမြို့နယ်



လူထုဗဟိုပြုစီမံကိန်း (ဒုတိယနှစ်စက်ဝန်း)

National Community Driven Development Project



ကျေးရွာဖွံ့ဖြိုးရေးအစီအစဉ်

Village Development Plan (VDP)

ပုဏ္ဏားကျွန်းမြို့နယ်၊ သားပုန်ကျေးရွာအုပ်စု၊ သားပုန်ကျေးရွာ

၂၀၂၀ ခုနှစ်

မာတိကာ

အကြောင်းအရာ	စာမျက်နှာ
၁။ မြို့နယ်ပြင်မြေပုံ	၃
၂။ ကျေးရွာအုပ်စုမြေပုံ	၄
၃။ ကျေးရွာအုပ်စုတွင်ပါဝင်သော ကျေးရွာများစာရင်း	၄
၄။ ကျေးရွာသမိုင်းကြောင်း(ကျေးရွာအခြေခံအချက်အလက်များ)	၅
၅။ လူထုပူးပေါင်းပါဝင်သော လူမှုဆန်းစစ်ခြင်းနှင့်အကဲဖြတ်ခြင်းလုပ်ငန်းစဉ် (PSA/PRA)	၆
အကျဉ်းချုပ်ဇယား	
၆။ လူမှုရေး နှင့် အရင်းအမြစ်ပြင်မြေပုံ	၇
၇။ လူမှုရေး နှင့် အရင်းအမြစ်ပြင်မြေပုံ သုံးသပ်ချက်	၈
၈။ ဥစ္စာနေကြွယ်ဝမှုအဆင့် သတ်မှတ်ချက်ပြပုံ	၉
၉။ ဥစ္စာနေကြွယ်ဝမှုအဆင့်သတ်မှတ်ချက်ဇယား သုံးသပ်ချက်	၁၀
၁၀။ အရင်းအမြစ် အသုံးပြုမှုနှင့်ထိန်းချုပ်မှု	၁၁
၁၁။ အရင်းအမြစ် အသုံးပြုမှုနှင့်ထိန်းချုပ်မှု သုံးသပ်ချက်	၁၁
၁၂။ ရာသီခွင်ပြဇယား	၁၂
၁၃။ ရာသီခွင်ပြဇယား သုံးသပ်ချက်	၁၃
၁၄။ ပင့်ကူအိမ်ပြပုံ (ကျား၊မ)	၁၄
၁၅။ ပင့်ကူအိမ် သုံးသပ်ချက် (ကျား၊မ)	၁၅
၁၆။ အဖွဲ့အစည်းချိတ်ဆက်မှုပြပုံ	၁၆
၁၇။ အဖွဲ့အစည်းချိတ်ဆက်မှုပြပုံ သုံးသပ်ချက်	၁၇
၁၈။ အမျိုးသမီး၊ အမျိုးသားများ၏ အခက်အခဲပြဿနာများ	၁၈
၁၉။ အမျိုးသမီး၊ အမျိုးသားများ၏ မျှော်မှန်းချက်များ	၁၉
၂၀။ ဦးစားပေးလုပ်ငန်းများရွေးချယ်ခြင်းဇယား	၂၀
၂၁။ ကျေးရွာအချက်အလက်များ (ပုံစံ-၁)	၂၁၊၂၂၊၂၃
၂၂။ စီမံကိန်းအချိန်ဇယား (ပုံစံ-၂)	၂၄
၂၃။ ကျေးရွာဖွံ့ဖြိုးရေးဦးစားပေးအစီအစဉ် (ပုံစံ-၃)	၂၅၊၂၆၊၂၇
၂၄။ ကျေးရွာအုပ်စုစီမံကိန်းလုပ်ငန်းခွဲရွေးချယ်ခြင်း (ပုံစံ-၄)	၂၈
၂၅။ အစည်းအဝေးမှတ်တမ်းများ	၂၉၊၃၀၊၃၁
၂၆။ ကဏ္ဍအလိုက်ဦးစားပေးဖွံ့ဖြိုးရေးလုပ်ငန်းစဉ်များ	၃၂
၂၇။ ကျေးရွာဖွံ့ဖြိုးရေးအစီအစဉ်ဆောင်ရွက်မှုမှတ်တမ်းဇာတ်ပုံများ	၃၃၊၃၄၊၃၅၊၃၆

၁။ မြို့နယ်ပြမြေပုံ

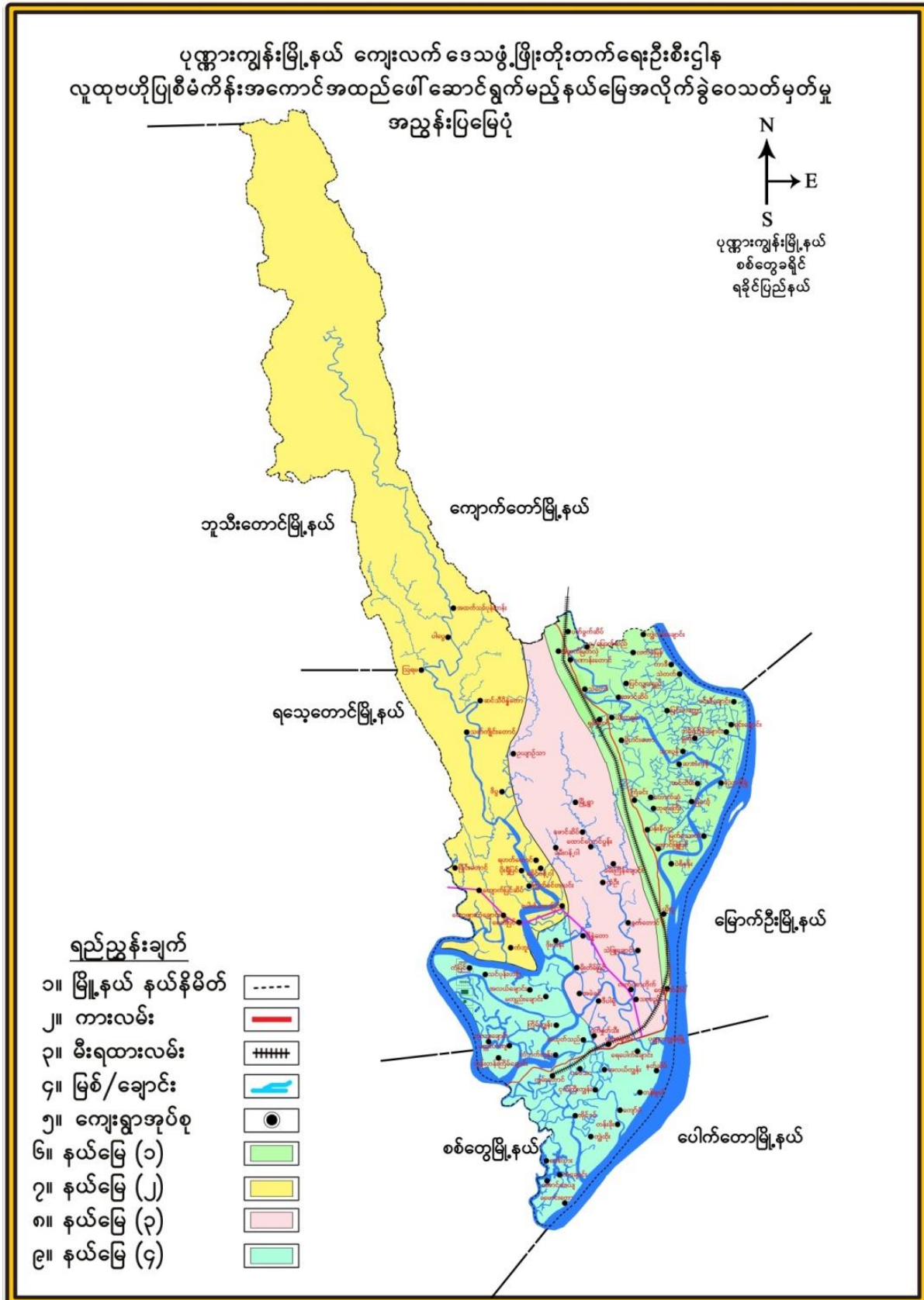

၂။ ကျေးရွာအုပ်စုမြေပုံ

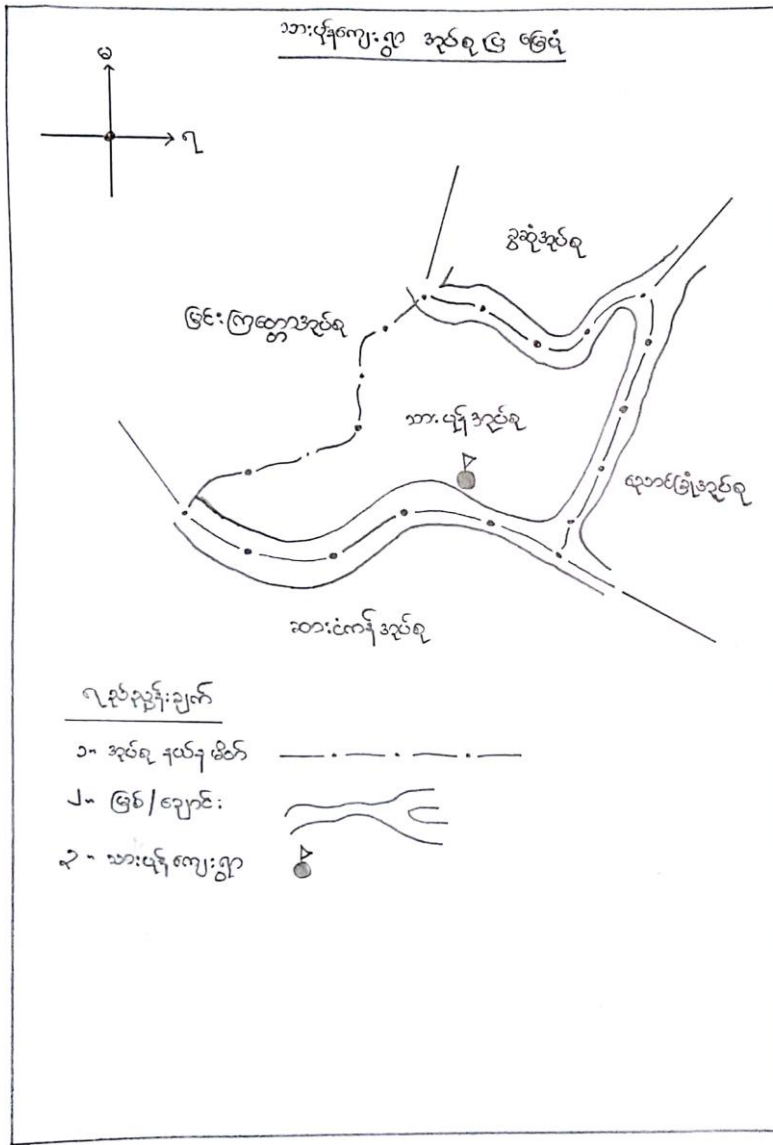

၃။ ကျေးရွာအုပ်စုတွင်ပါဝင်သော ကျေးရွာများစာရင်း

စဉ်	ကျေးရွာအုပ်စုအမည်	စဉ်	ကျေးရွာအမည်
၁။	သာပုန်	၁။	သာပုန်

၄။ ကျေးရွာသမိုင်းကြောင်း(ကျေးရွာအခြေခံအချက်အလက်များ)

သားပုန် ကျေးရွာ သမိုင်း အကျဉ်းချုပ်

သားပုန်ကျေးရွာ
 သားပုန်ကျေးရွာအုပ်စု
 ပုဏ္ဏားကျွန်းကြီးနယ်

ဇူလိုင် - ၁၇ - ၁၂ - ၂၀၁၈

ဤယခင် ရခိုင်ဘုရင်များ လက်ထက် ရခိုင်ထီးနန်းကျရှုံးခဲ့
 စော (၁၁၄၆) ခုနှစ်က ရှိခဲ့မည်ဟု ခန့်မှန်းပါသည်။ ၎င်းအချိန်က ကန်
 ဒြားနာမည်နှင့် ဖြစ်ပေါ်ပါသည်။ ဗုဒ္ဓဘုရား နှစ်ပေါင်း (၁၅၀) ခန့်က
 တည်မည်ဟု တောခုတ် ဇရာ ကွင်း ဖြစ် ကျယ် ကြီး ဖြစ် သားသတ်ကွင်း
 အဖော် အစိုး များတောင်ပုံ ယာပုံ ဖြစ် တွေ့ခဲ့ ရှိပြီး ယင်း ဖြစ် ကွင်းကို
 အဖွဲ့ ဖြေကာ " သားပုန် " ကျေးရွာ ဟု ခေါ်ဆိုလာခဲ့ပါသည်။

ဘုရားချောင်း ကွင်းတွင် ဤဟောင်း ဘုရား ပျက် မြား ရှိခဲ့
 ရာ ကျေးရွာ ဖြစ်ပြီး များ ဦးဆောင် ထိုး (၁၃၂၈) ခုနှစ်တွင် " ရွှေစိန်
 ဖွင့် " ဘုရား ကို တည်ထားခဲ့ကာ ဘုရားကြီး ကိန်းဝပ် နံပယ်တော်မူ
 ရန် " ချမ်းသာကြီးဘုရား သိမ်တော်ကြီး " ကိုလည်း တည်ဆောက်ခဲ့ပါ
 သည်။ (၁၃၆၅) ခုနှစ် မြာလည်း ယခုလက်ရှိ ဆရာတော် ဦးပညာဇော် ဦး
 ဆောင်ရွက်ပြီး " အနန္တသုခ " စေတီတော်ကို ရွာသူ/ ရွာသား များ စုပေါင်း
 တည်ထားခဲ့ပါသည်။

ယခုလက်ရှိ သားပုန်ကျေးရွာသည် ဘိမ်ထောင်စု (၁၆၅) စု ၊
 ပူဇော်ကျ (၅၁၇) ဦးဖြင့် ဓားချမ်းရွာ ရေထိုင် စော ရခိုင်လူမျိုး (ဗုဒ္ဓ)
 ဘာသာဝင် သီးသန့် ရေထိုင်စော ရွာ ဝေး တစ်ရွာဖြစ်ပါသည်။

- သမိုင်း ကြောင်း ဖြောင့် - ၁ ဦးဌေးကောင်
 ၂ ဦးသန်းအောင်ဝင်း
 ၃ ဦး ထွန်းမြိုင်
 ၄ ဦး မခိုင်စိန်
 ၅ ဦး မြင့်ပျူ

၅။ လူထုပူးပေါင်းပါဝင်သော လူမှုဆန်းစစ်ခြင်းနှင့်အကဲဖြတ်ခြင်းလုပ်ငန်းစဉ် (PSA/PRA)

အကျဉ်းချုပ်ဇယား

စဉ်	အကြောင်းအရာ	ရက်စွဲ	ဦးတည်အုပ်စု	တက်ရောက်သူ			အဓိကဆွေးနွေးချက်များ
				ကျား	မ	ပေါင်း	
၁	လူမှုရေးနှင့် အရင်း မြစ်ပြမြေပုံ	၁၇.၁၂.၂၀၂၀	ရပ်မိရပ်ဖများ၊ ချမ်းသာ၊ အလယ်အလတ်၊ နွမ်းပါး၊ အမျိုးသမီး၊ အမျိုးသား၊ သက်ကြီးရွယ်အိုများ	၄၃	၅၈	၁၀၁	အဓိကသက်မွေးဝမ်းကျောင်း၊ လမ်းပန်းဆက်သွယ်ရေး၊ သီးခြား နေအုပ်စုမရှိ၊ ယာ/မြေအနည်း ငယ်ရှိ
၂	ဥစ္စာနေကြွယ်ဝမှု အဆင့်သတ်မှတ် ချက်	၁၇.၁၂.၂၀၂၀	ရပ်မိရပ်ဖများ၊ ချမ်းသာ၊ အလယ်အလတ်၊ နွမ်းပါး၊ အမျိုးသမီး၊ အမျိုးသား၊ သက်ကြီးရွယ်အိုများ	၄၃	၅၈	၁၀၁	ချမ်းသာ၊ အလယ်အလတ်၊ အဆင် မပြေ၊ ဆင်းရဲနွမ်းပါး (၄)မျိုးခွဲ၊ အလုပ်အကိုင်နည်းပါး၊ အရင်းအနှီး မရှိ၊ သောက်သုံးရေအခက်ခဲရှိ၊
၃	ပိုင်ဆိုင်မှုသုံးသပ် ခြင်း	၁၇.၁၂.၂၀၂၀	ရပ်မိရပ်ဖများ၊ ချမ်းသာ၊ အလယ်အလတ်၊ နွမ်းပါး၊ အမျိုးသမီး၊ အမျိုးသား၊ သက်ကြီးရွယ်အိုများ	၄၃	၅၈	၁၀၁	အရင်းအမြစ်များကို သုံးစွဲရာတွင် အမျိုးသမီး၊ အမျိုးသားအတူသုံး စွဲကြသော်လည်း ထိန်းချုပ်ရာတွင် အမျိုးသားများက ထိန်းချုပ်ကြပါ သည်။
၄	ရာသီခွင်ပြ ပြ ကွဲဒိန်	၁၇.၁၂.၂၀၂၀	ရပ်မိရပ်ဖများ၊ ချမ်းသာ၊ အလယ်အလတ်၊ နွမ်းပါး၊ အမျိုးသမီး၊ အမျိုးသား၊ သက်ကြီးရွယ်အိုများ	၄၃	၅၈	၁၀၁	စိုက်ပျိုးရေး၊ ရာသီဥတု၊ ပွဲလမ်း သဘင်၊ ကျန်းမာရေး၊ ရေရရှိမှု၊ ဝင်ငွေ/ထွက်ငွေ စသည့်တို့ကို ဆွေးနွေးကြပါသည်။
၅	ပင့်ကူအိမ်သုံးသပ် ခြင်း	၁၇.၁၂.၂၀၂၀	ရပ်မိရပ်ဖများ၊ ချမ်းသာ၊ အလယ်အလတ်၊ နွမ်းပါး၊ အမျိုးသမီး၊ အမျိုးသား၊ သက်ကြီးရွယ်အိုများ	၄၃	၅၈	၁၀၁	အမျိုးသားများနှင့်နှိုင်းယှဉ်လျှင် အမျိုးသမီးများ၏အဓိကပြဿနာ မှာ လူမှုဆက်ဆံရေးနည်းပါးခြင်း၊ လုပ်ပိုင်ခွင့်၊ ဆုံးဖြတ်ချက်ချခြင်း နှင့် အိမ်မှုကိစ္စကိုသာ လုပ်ကိုင် နေရပါသည်။
၆	ဗင်းပုံစံ	၁၇.၁၂.၂၀၂၀	ရပ်မိရပ်ဖများ၊ ချမ်းသာ၊ အလယ်အလတ်၊ နွမ်းပါး၊ အမျိုးသမီး၊ အမျိုးသား၊ သက်ကြီးရွယ်အိုများ	၄၃	၅၈	၁၀၁	ကျေးရွာအတွင်းရှိအဖွဲ့အစည်း အချင်းချင်းနှင့် ပြင်ပအဖွဲ့အစည်း များ အပြန်အလှန်ချိတ်ဆက်မှု အခြေအနေအား ဆွေးနွေးကြ ပါသည်။

၆။ လူမှုရေးနှင့် အရင်းအမြစ်ပြုမေ့ပုံ



“ ပူပူဂေး အရင်းအမြစ်ပြုပြင်ဆံ့ ”

ဆွေးနွေးခြင်း နှင့် ဆန်းစစ်ချက်

ကျေးရွာ - သားပျော်

- * အသက်မွေး ဝမ်းကြောင်း အတွက် လယ်ယာလုပ်ငန်းကို လုပ်ကိုင်ပါသည်။
- * လယ်ယာမရှိသောမိသားစုမှာ ကောက်ခိုက်၊ ကျပ်ပန်းလုပ်ငန်းများ လုပ်ကိုင်ပါသည်။
- * လယ်ယာဖြေများ အစက်အသင့်ရှိပြီး စောစောစော များ မရှိပါ။
- * ဖွင့်ခဲ့သော ငွေနှစ်စာတွင် ပျော်ရွှင်ဖွယ်ကတော့ အရင်းအမြစ်များမှာ ခွာမီးဖွားစားအရ ခိုင်ခံ့ ဂုဏ်အားရှိ သွားသူများသဖြင့် လူသားအရင်းအမြစ်ဆုံးရှုံးပျောက်ခဲ့ပြီး ဖာပါသည်။
- * ချမ်းသာအိမ်ခြေများသည် ခွာ အလယ်မဟိုတွင် ခိုပါသည်။
- * ဆင်းရဲတော အိမ်ခြေများမှာ ခွာအမြစ်ချောင်းတားများ ခိုထိုင်ပါသည်။
- * ရွာသားများသည် ဂုဏ်ရှိသူများ စုဝေးပြီး ပျော်ရွှင်ကတော့ကို ကွယ်ပါသည်။

၈။ ဥစ္စာနေကြွယ်ဝမှုအဆင့် သတ်မှတ်ချက်ပြပုံ

ဥစ္စာနေ ကြွယ်ဝမှုအဆင့်
 သတ်မှတ်ချက်ပြပုံ

သတ်မှတ်ချက် အမျိုးအစား	စံနှုန်း များ	ဒီဂရီစကား ပိုမိုကောင်း တွက်	ဒီဂရီစကား ပိုမိုပိုမို ပိုမို
ချမ်းသာ	ပျဉ်စီပျဉ်စောင်၊ လယ်ကေ ၅၀ ချိန်၊ လယ်ထွက်စက် ကျွဲ၊ နွား၊ ဝါး၊ ချိတ်စက်	၁၀	၁၆.၅ %
အလယ်အလတ်	ပျဉ်စီပျဉ်စောင်၊ လယ်ကေ ၃၀ ချိန်၊ လယ်ထွက်စက်	၃၀	၁၈.၂ %
အဆင်မပြေ တဖြေ	ဝါးအိမ်၊ လယ်ကေ ၁၅ ချိန်၊ ကျွဲ၊ နွားအားဦးငယ်	၃၄	၂၀.၆ %
လုံးဝအဆင်မပြေ	ဝါးအိမ်၊ လက်လှော်လက်စား၊ ကြံ့ကြံ့ကျယ်	၃၁	၂၅.၂ %

ဥပဇ္ဈာန်ကြွယ်ဝမှုအဆင့်သတ်မှတ်ချက်ဇယားသုံးသပ်ချက်

‘ဥပဇ္ဈာန်ကြွယ်ဝမှုအဆင့် သတ်မှတ်ချက်ဖြေဖာယာ:’

ဆွေးနွေးဖြေ နှင့် ဆန်းစစ်ချက်

⇒ သားပုန်ကျေးရွာတွင် လယ်ယာမြေ လှုပ်စားသော ဒဂုန်မြေ (၇၄၁) ဒဂုန်ရှိပါသည်။

⇒ ကျန်သော ဒဂုန်မြေ ဇော ဒဂုန်မှာ ကောက်ပျက်၊ လက်လှုပ်လက်စား ၊ ကြံ့ရှာကျပ်နင်း များ လှုပ်ကိုင်ပါသည်။

⇒ ချမ်းသာသော လူများမှာ ပျဉ်စိပျဉ်ထောင့်နှင့်နေပြီး လယ်ဧက ၅၀ ဒီဇင်၊ ခေါင်းရိတ်စက် လယ်ထွန်စက် ၊ ကျွဲ၊ နွား များ ပိုင်ဆိုင်ပါသည်။

⇒ အဆစ်မဖြေတဖြေနှစ် လုံး၀ အဆစ်မဖြေသော လူများမှာ ဝါးဒဂုန်၊ လယ်ဧက ၁၅ မိုင်၊ ကျွဲ၊ နွား အနည်းငယ် ပိုင်ဆိုင်ပြီး လုံး၀ အဆစ်မဖြေသော လူများမှာ ဝါးဒဂုန်၊ လက်လှုပ်လက်စား ၊ ကြံ့ရှာကျပ်နင်း များ လှုပ်ကိုင်ပါသည်။

⇒ ဆင်းရဲ နှိမ် ဝါး မှုကို ဖြေရှင်း နိုင်မည့်အတွက် ဝိပင်္ကနိ၊ လှုပ်နင်း များ အတွက် တွင် အလှူအကိုင် အခွင့်အလမ်း များ ရရှိ နှစ် ဖြစ်ပါသည်။

၁၀။ အရင်းအမြစ် အသုံးပြုမှုနှင့်ထိန်းချုပ်မှု

သားပုန်ကျေးရွာ → အရင်းအမြစ်သုံးစွဲမှုပုံစံ ဖြစ်ပေါ်

သားပုန်ကျေးရွာ → အရင်းအမြစ်ထိန်းချုပ်မှုပုံစံ ဖြစ်ပေါ်

၁၁။ အရင်းအမြစ် အသုံးပြုမှုနှင့်ထိန်းချုပ်မှု သုံးသပ်ချက်

- သားပုန်ကျေးရွာ → ပိုင်ဆိုင်မှုဆိုင်ရာ စစ်ကြောင်း
- ▲ အပ်ချုပ်စက်ကို အမျိုးသမီးများက သုံးစွဲပြီး အမျိုးသမီးများက ဖန်တီး ထိန်းချုပ်သည်။
 - ▲ ဒုပယ်ဖျက်စက်ကို အမျိုးသမီးများက သုံးစွဲပြီး အမျိုးသားများ ထိန်းချုပ်သည်။
 - ▲ ပယ်ဖျက်စက် နှင့် အုန်းကြီးကျောစီးကို အမျိုးသားများက သုံးစွဲပြီး အမျိုးသားက ဖန်တီး ထိန်းချုပ်သည်။
 - ▲ ယိုးကျွတ်၊ ရေတံ၊ ပယ်ယာ၊ စာသစ်ကျောစီးကို အမျိုးသား၊ အမျိုးသမီး သုံးစွဲပြီး ယိုးကျွတ်၊ ရေတံကို အမျိုးသား၊ အမျိုးသမီး ထိန်းချုပ်ပြီး ပယ်ယာ နှင့် စာသစ်ကျောစီး အမျိုးသားများက ထိန်းချုပ်သည်။

၁။ ရာသီခွင်ပြ ပြက္ခဒိန်

သားပုန်ကျေးရွာ - ရာသီခွင်ပြ ကွန်ပျူတာ

ကကြောင်းအရာ	တနင်္ဂနွေ	တနင်္လာ	မင်္ဂလာ	ဗုဒ္ဓဟူး	သောစနေ	စနေ	အင်္ဂါ	ဗုဒ္ဓဟူး	သောစနေ	စနေ	အင်္ဂါ	ဗုဒ္ဓဟူး
ရာသီဥတု	ပူပြင်း	ပူပြင်း	ပူ	ပို: ပူ	ပို: ပူ	ပို:	ပို:	ပို: / ရေ	ရေ	ရေ	ရေ	ပူ
စိုက်ပျိုးရေး	-	-	ပျိုးပျိုး	ပျိုးပျိုး	ပျိုးပျိုး	ပျိုးပျိုး	-	ပျိုးပျိုး	ပျိုးပျိုး	ပျိုးပျိုး	-	-
ပွဲတော်	မရှိ	-	-	မရှိ	-	-	မရှိ	မရှိ	-	မရှိ	မရှိ	မရှိ
သဘာဝအန္တရာယ်	-	-	မရှိ	မရှိ	မရှိ	-	-	-	-	-	-	-
ပန်းပုနည်းစက်	မရှိ	မရှိ	မရှိ	မရှိ	မရှိ	မရှိ	မရှိ	မရှိ	မရှိ	မရှိ	မရှိ	မရှိ
ဝင်ငွေ	မရှိ	မရှိ	မရှိ	မရှိ	မရှိ	မရှိ	မရှိ	မရှိ	မရှိ	မရှိ	မရှိ	မရှိ
ထွက်ငွေ	မရှိ	မရှိ	မရှိ	မရှိ	မရှိ	မရှိ	မရှိ	မရှိ	မရှိ	မရှိ	မရှိ	မရှိ

၁၃။ ရာသီခွင်ပြဇယားသုံးသပ်ချက်

သားပုန်ကျေးဇူး - ရွာသီခွင်ပြဇယားကွဲ
ဆွေးနွေးခြင်း နှင့် ဆန်းစစ်ခြင်း

- ▲ သားပုန်ကျေးဇူး တွင် လယ်ယာကို အဓိက သက်မွေးဝမ်းကျောင်းကုန် အဖြစ် လုပ်ကြသည်။
- ▲ လယ်ယာမလုပ်နိုင်စွမ်း အိမ်ထောင်စုသည် လယ်ယာရှိစွာ အိမ်ထောင်စုများ ထဲတွင် အငှားလုပ်လုပ် ကြသည်။
- ▲ စာနုလွင်၊ သင်္ကြန်ပွဲတော် ၊ ဘီတင်းကျွတ်လတွင် ဘီတင်းကျွတ်ပွဲတော် ၊ တန်ဆောင်မုန်းလတွင် ကဆိန်နှင့် ဖော်လုံလှ မှ စတင် စာပေါင်းလအထိ ဤအပွဲ များ ဤပါသည်။
- ▲ နံယုန် လမှ ဝါခေါင် အတွင်း မုန်တိုင်းတိုက်ခြင်း ၊ ရေကြီးခြင်း တို့ ဖြစ်တတ် ပါသည်။ (များစွာအားဖြင့် မိုးရာသီ)
- ▲ ဝါဆိုလနှင့် ဝါခေါင် လတွင် မိုးသက်လေဖြင့်ကြောင်း လမ်းပန်းဆက်သွယ်ရေး မကောင်းပါ။
- ▲ ဝဇ္ဇာ နှင့် ထွက်ဝဇ္ဇာ တွင် ဝဇ္ဇာ နည်းပါးပြီး ထွက်ဝဇ္ဇာများ ရေစွာကြောင့် စားဝတ် ရေရေး အဆင်မပြေပါ။
- ▲

၁၄။ ပင့်ကူအိမ်ပြပုံ (ကျား၊မ)

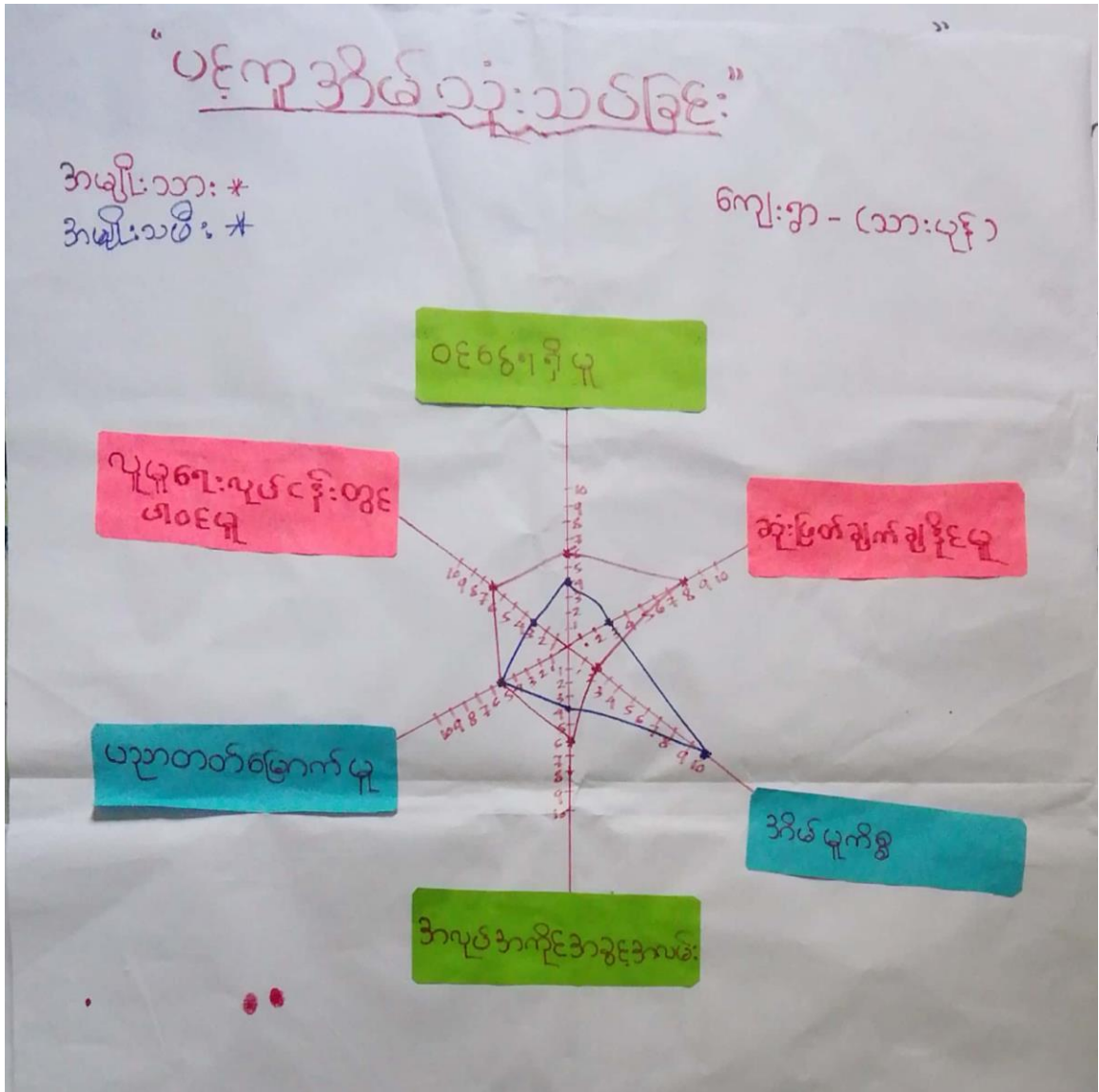

“ပင့်ကူအိမ်သုံးသပ်ခြင်း”

ကျေးဇူး- (သားယုန်)

ဆွေးနွေးခြင်းနှင့် ဆန်းစစ်ချက်

- * အမျိုးသမီး များသည် ပူပူဇေးဇေးလုပ်ငန်း၊ ဆုံးဖြတ်ချက်ချနိုင်မှု၊ အလုပ်အကိုင်အခွင့်အလမ်းတို့တွင် အား နည်းပါသည်။
- * အမျိုးသားများသည် ပူပူဇေးဇေးလုပ်ငန်း၊ ဆုံးဖြတ်ချက်ချနိုင်မှု တို့တွင် အား ကောင်းပါသည်။
- * အမျိုးသမီးများသည် အိမ်မှုကိစ္စကို စီစဉ်ဆောင်ရွက်ပေးရန်အတွက် ပူပူဇေးဇေးလုပ်ငန်းများတွင် မပါဝင်နိုင်ပါ။
- * အမျိုးသမီးများသည် မိမိကိုယ်ကိုမိမိ ယုံကြည်မှုအားနည်းသောကြောင့် ဆုံးဖြတ်ချက်အား ချနိုင်မှု အား နည်းပါသည်။
- * အမျိုးသမီးများကို ဆုံးဖြတ်ချက်ချရာတွင် ဦးစားပေးပြီး၊ အမျိုးသားနှင့်အမျိုးသမီး လုပ်အား ၁ ဓာတ်တူပေးပျံ့အမျိုးသမီးများ ဦးစားပေးမှု ကောင်းမည်။

၁၆။ အဖွဲ့အစည်းချိတ်ဆက်မှုပြပုံ

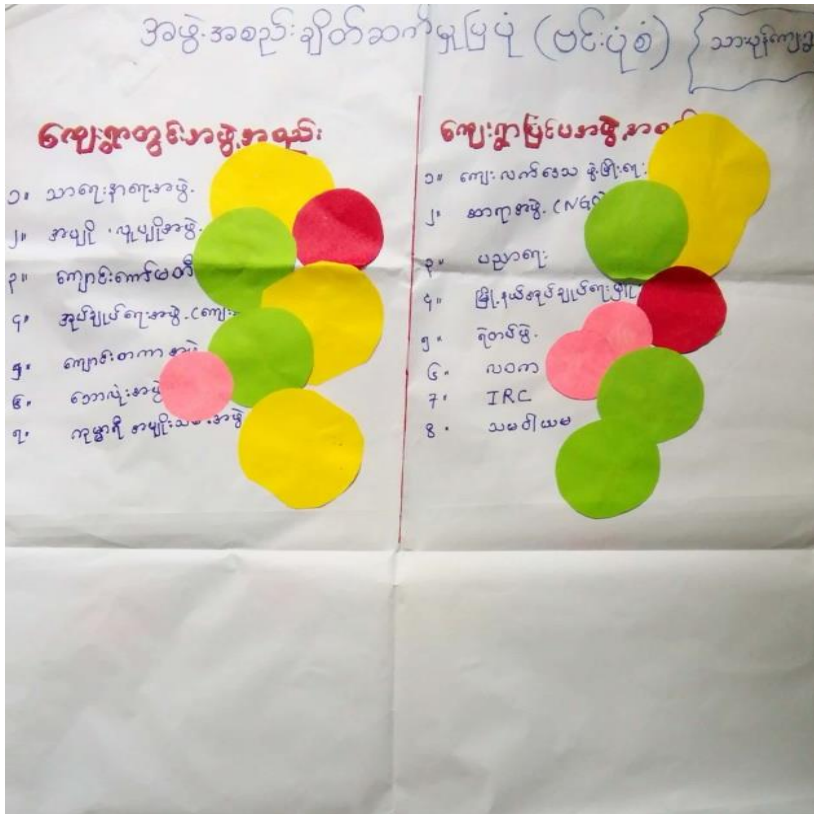

၁၈။ အမျိုးသမီး၊ အမျိုးသားများ၏ အခက်အခဲပြဿနာများ

အမျိုးသား များမှ တင်ပြသော အခက်အခဲပြဿနာများ
(သားပုန်ကျေးရွာ)

- ဆေးပေးခန်းမရှိစွာကြောင့်ကျန်းမာရေး ကျန်းမာရေးပေးပေးရန်အခက်အခဲဖြစ်နေပါသည်။
- ကျောင်းသားဦးရေများကောင်းစွာပေးပေးခန်းအခက်အခဲဖြစ်နေပါသည်။
- ကျောင်းပြတင်း၊ ကျောင်းစီမံခန့်ခွဲမှုမရှိစွာကြောင့်အခက်အခဲဖြစ်နေပါသည်။
- အလုပ်တိုင်းကျောင်းမရှိစွာကြောင့် အလုပ်တိုင်းပညာဆိုင်ရာရရှိရန်ခက်ခဲနေပါသည်။
- ဆိပ်ကမ်းတံတားမရှိသောကြောင့် အဆင်မပြေစွာ အခက်အခဲဖြစ်နေပါသည်။
- စကားပြောရန်အခက်အခဲများ ရှိပြီးမရှိသောကြောင့် အဆင်မပြေစွာ ပြုလုပ်ရန် ခက်ခဲပါသည်။
- လမ်းပျက်နေသောကြောင့် မိုးရာသီတွင် ကလေးများ ကျောင်းတက်ရန်အခက်ခဲ ဖြစ်ပါသည်။
- ဆောက်လုပ်ကုန် ဖြစ်ရန်မရှိ စီမံခန့်ခွဲမှုမရှိသောကြောင့် ဆန်၊ ငွေ၊ စားနပ်ရိက္ခာ စားနပ်ရိက္ခာ ဖြစ်နေပါသည်။

အမျိုးသမီးများမှ တင်ပြသော အခက်အခဲပြဿနာများ
(သားပုန်ကျေးရွာ)

- ဆေးပေးခန်းမရှိသောကြောင့် ကျန်းမာရေး အခက်အခဲဖြစ်ပါသည်။ မီးဖွားရန်ခက်ခဲနေပါသည်။
- ကျောင်းအခက်အခဲဖြစ်သောကြောင့် တခြားကွဲပြားစွာ ကျောင်းတက်နေရပါသည်။ ပညာရေး အဆင်မပြေပါ။
- အလုပ်တိုင်းကျောင်း မရှိသောကြောင့် ပညာရေး အဆင်မပြေပါ။
- မီးမရှိသောကြောင့် ထမင်းလျှော်ရန် နှင့် စားဖတ်ရန် အဆင်မပြေပါ။
- စက်ကွဲမရှိသောကြောင့် နိုင်ငံခြားတွင် အလုပ်လုပ်ရန် မီးဖွားရေးအဆင်မပြေပါ။
- လမ်းမကောင်းသောကြောင့် မိုးရာသီတွင် သွားလာရ အဆင်မပြေပါ။
- ခပ်သားမရှိသောကြောင့် မိုးရာသီတွင် သွားလာရ အဆင်မပြေပါ။
- ဆိပ်ကမ်းတံတားမရှိသောကြောင့် သွားလာရ အဆင်မပြေပါ။

- ဆွေသူ့ သုခ၊ ချစ်သူအဖွဲ့နှင့် သီးပဲ ဖာပဲ သဘောပေးခြင်း
- ဆွေသူ့အဖွဲ့အားဖြင့် နှစ်သက်သော သီးပဲ ဖာပဲ သဘောပေးခြင်း

၁၉။ အမျိုးသမီး၊ အမျိုးသားများ၏ မျှော်မှန်းချက်များ

အမျိုးသမီးများမှ တင်ပြသော မျှော်မှန်းချက်များ (ဘား၊ ပုန်ကျေးရွာ)

- * လမ်း၊ ကောင်းလာပါက ကျေးရွာ ဖွံ့ဖြိုးပြီး ဒေသတွင်းသီးနှံ များ လွယ်ကူစွာ ရောင်းချနိုင်ပါမည်။
- * ရွာတွင်း မီးရှုလျှင် ချက်ပြုတ်အေးနှင့် အဖတ်ရန် အဆင်ပြေလာမည်။
- * အိမ်တိုင်းတွင် အိမ်သာရရှိပါက ကျန်းမာရေး အဆင်ပြေ လာမည်။
- * ရေကန်ခြံစည်း ရှိပါက သန့်ရှင်းစောစောက်သုံးစေရမည်။
- * စာကြည့်တိုက်ရှိပါက ရွာသူရွာသားများ ပညာမဟုတ်တို့ ဖွားလာမည်။
- * အထက်တန်းကျောင်းရှိပါက ကလေးများ ရွာတွင် အသင်နိုင်မည်။

အမျိုးသားများကတော့ တင်ပြသော မျှော်မှန်းချက်များ (ဘား၊ ပုန်ကျေးရွာ)

- ကလေးများ ယုံကြည်စွာ ယူဆကြားနိုင်ရန် မျှော်လင့်ပါသည်။
- အေးပေးခန်းရှိပါက ကျန်းမာရေးအတွက် ဆေးကုသရန် အဆင်ပြေမည်။
- အလယ်တန်းကျောင်းရှိပါက ကလေးများ ရွာတွင် အသင်ကြားနိုင်ကြမည်။
- ရေကန်ခြံစည်း ရှိပါက သန့်ရှင်းစောစောက်သုံးစေရမည်။
- ကျေးရွာအုပ်ချုပ်ရေး ဖွဲ့စည်းရရှိပါက အစည်းအဝေးကို အဆင်ပြေစွာ ပြုလုပ်နိုင်မည်။
- လျှပ်စစ်ဓါတ်ရှိလာလျှင် လူနေမှု ဖြစ်ပွားလာပြီး ပညာရေး အသိအမြင် တိုးတက်လာမည်။

ပွင့်လင်းတက္ကသိုလ်

ကျေးဇူးတင်အားတင် နှင့် အကျေးဇူးတင်အားတင် အဖွဲ့ဝင်များ အဖွဲ့ဝင်များ

၂၀။ ဦးစားပေးလုပ်ငန်းများရွေးချယ်ခြင်းဇယား

“ သားပုန့် ” ကျေးရွာ မှ တစ်ဝိဇ္ဇာ
 ဖွံ့ဖြိုးရေး လုပ်ငန်းစဉ်များ

	လုပ်ငန်းစဉ်	အဆိုပြုသူ	မဲအရေအတွက်	အဆင့်
၁။	ဆေးပေးခန်း	(က+မ)	၂၂၃	၂
၂။	ရွာချင်းဆက်လမ်း	(က+မ)	၃၁	၄
၃။	ရွာတွင်းလမ်း	(က+မ)	၃၄၈	၁
၄။	ဆိပ်ခံဝင်တား	(က+မ)	၅၂	၃
၅။	မုန့်တိုင်းကယ်ဆယ်ရေးအစောင့်	(က+မ)	၃	၁၁
၆။	စက်ရုံ	(မ)	၁	၁၃
၇။	ဒီဇယ်	(မ)	၇	၁၀
၈။	ကျောက်ဖြဲစည်းရိုး	(က+မ)	၈	၉
၉။	လျှပ်စစ်မီး (မဟာဓာတ်အားလျှော့) (က+မ)	(က+မ)	၃၁	၅
၁၀။	အလယ်တန်းကျောင်းဆောင်သစ်	(က)	၁၀	၈
၁၁။	ဘက်စုံသုံးခန်းမ	(က)	၂	၁၂
၁၂။	အုပ်ချုပ်ရေးဗွားရုံး	(က)	၁၁	၇
၁၃။	အထက်တန်းကျောင်း	(မ)	၁၂	၆

၂၁။ ကျေးရွာအချက်အလက်များ (ပုံစံ-၁)

ပုံစံ - ၈ - ၁ ကျေးရွာအခြေခံအချက်အလက်များ (Form PC 1)

လမ်းညွှန်ချက်၊ ကျေးရွာတစ်ရွာသို့ ပထမဆုံးမိတ်ဆက်ခရီး သွားရောက်သောအခါ လူထုစည်းရုံးရေးမှူးသည် ကျေးရွာ ခေါင်းဆောင်များအား ကျေးရွာအချက်အလက်များကို မေတ္တာရပ်ခံ၍ တောင်းခံရသည်။ ဤအချက်အလက်များကို စီမံကိန်း မိတ်ဆက်အစည်းဝေးမတိုင်မီတောင်းခံရမည်။ စီမံကိန်းမိတ်ဆက်အစည်းဝေးတွင် လူထုစည်းရုံးရေးမှူးသည် ဤအချက်အလက် များအား စစ်ဆေးပြီး မှန်ကန်အောင်ပြုလုပ်ရမည်။ ပြီးနောက်တွင် လူထုစည်းရုံးရေးမှူးမှ သတင်းအချက်အလက်ထံသို့ Tablets မှ တဆင့် ဖြည့်သွင်းရမည်။

ကျေးရွာခေါင်းဆောင် အမည် ဦးအောင်စော	ကျေးရွာခေါင်းဆောင်၏ ဖုန်းနံပါတ် ၀၇၄၅၁၇၇၈၅၆၅	လူထုစည်းရုံးရေးမှူး၏ အမည် ဒေါ်မေမြတ်စိ
ပြည်နယ်တိုင်းဒေသကြီး ၇၂	မြို့နယ် ပုသိမ်မြို့နယ်	ကျေးရွာအုပ်စု ကျေးရွာအုပ်စု
	ကျေးရွာအုပ်စု သားပုဂ္ဂိုလ်	ကျေးရွာ သားပုဂ္ဂိုလ်

က။ လူဦးရေ

လူမျိုးစု	အိမ်ထောင်စုအရေအတွက်	ကိုးကွယ်သည့်ဘာသာ	အိမ်ထောင်စုအရေအတွက်
လူမျိုးစု (၁) - ၇၂၉	၁၆၅	ဘာသာ (၁) - ဗုဒ္ဓဘာသာ	၁၆၅
လူမျိုးစု (၂) -----		ဘာသာ (၂) -----	
လူမျိုးစု (၃) -----		ဘာသာ (၃) -----	
လူမျိုးစုရော -----		ဘာသာရော -----	
အခြား:			
	အရေအတွက်		
မသန်စွမ်းသူများ	၅		
သက်ကြီးရွယ်အိုများ (၆၅ နှစ် နှင့် အထက်)	၆၅		
စစ်ဘေးရှောင်			

	အမျိုးသား (အရေအတွက်)	အမျိုးသမီး (အရေအတွက်)
လူဦးရေ		
လူမျိုးစု (၁) - ၇၂၉	၂၅၀	၂၆၇
လူမျိုးစု (၂) -----		
လူမျိုးစု (၃) -----		
အခြား:		
အိမ်ထောင်စုဦးစီး	၁၅၅	၂၀

(ခ) အခြေခံအဆောက်အအုံ အသုံးအဆောင်များ

စာသင်ကျောင်း	အမှတ် ခြံမပါ	ကျန်းမာရေး	အမှတ် ခြံမပါ	ဘာသာရေး အဆောက် အအုံများ	အမှတ် ခြံမပါ
မူကြိုကျောင်း	<input type="checkbox"/>	တိုက်နယ်ဆေးရုံ	<input type="checkbox"/>	စေတီ	<input type="checkbox"/>
မူလတန်းကျောင်း	<input type="checkbox"/>	ကျန်းမာရေးဌာန	<input type="checkbox"/>	ဘုန်းကြီးကျောင်း	<input checked="" type="checkbox"/>
မူလွန်ကျောင်း	<input checked="" type="checkbox"/>	ကျန်းမာရေးဌာနခွဲ	<input type="checkbox"/>	ဟိန္ဒူဘုရားကျောင်း	<input type="checkbox"/>
အလယ်တန်းကျောင်း	<input type="checkbox"/>	ဆေးပေးခန်း	<input type="checkbox"/>	ခရစ်ယာန်ကျောင်း	<input type="checkbox"/>
လယ်လွန်ကျောင်း	<input type="checkbox"/>	အခြား	<input checked="" type="checkbox"/>	ဗလီ	<input type="checkbox"/>
အထက်တန်းကျောင်း	<input type="checkbox"/>			အခြား	
အခြား	<input type="checkbox"/>				
မှတ်ချက်		မှတ်ချက်		မှတ်ချက်	

(ဂ) ကျွမ်းကျင်သူများမှတ်တမ်း (ကျေးရွာတွင်နေထိုင်သော သို့မဟုတ် တခြားရွာမှလာရောက်သော ကျွမ်းကျင်သူများ)

(င) စာသင်ကျောင်း			(၂) ကျန်းမာရေး			(၃) လက်မှုပညာရှင်		
	ရွာတွင်နေ ထိုင်သူ	အခြားရွာမှ လာသူ		ရွာတွင်နေ ထိုင်သူ	အခြား ရွာမှ လာသူ		ရွာတွင် နေထိုင်သူ	အခြားရွာ မှလာသူ
မူလတန်းပြဆရာ/မ	<input checked="" type="checkbox"/>	<input checked="" type="checkbox"/>	ဆရာဝန်	<input type="checkbox"/>	<input type="checkbox"/>	လက်သမား	<input checked="" type="checkbox"/>	<input type="checkbox"/>
အထက်တန်းပြဆရာ/မ	<input type="checkbox"/>	<input type="checkbox"/>	လက်ထောက် ကျန်းမာရေးမှူး	<input type="checkbox"/>	<input type="checkbox"/>	ပန်းရံ	<input checked="" type="checkbox"/>	<input type="checkbox"/>
အလယ်တန်းပြဆရာ/မ	<input type="checkbox"/>	<input type="checkbox"/>	အမျိုးသမီးကျန်းမာရေး ဆရာမ	<input type="checkbox"/>	<input type="checkbox"/>	လျှပ်စစ်ကျွမ်းကျင်၊ ဦးသမား	<input type="checkbox"/>	<input type="checkbox"/>
မူကြိုဆရာ/မ	<input type="checkbox"/>	<input type="checkbox"/>	သားဖွားဆရာမ	<input type="checkbox"/>	<input type="checkbox"/>	ရေပိုက်သူယ်သူ	<input type="checkbox"/>	<input type="checkbox"/>
အခြား	<input type="checkbox"/>	<input type="checkbox"/>	ပြည်သူ့ကျန်းမာရေးလုပ်သား	<input type="checkbox"/>	<input type="checkbox"/>	စက်ပြင်ဆရာ	<input checked="" type="checkbox"/>	<input type="checkbox"/>
မှတ်ချက်			မှတ်ချက်	အရပ်လက်သည်		မှတ်ချက်		

(ဃ) ကျေးရွာသို့ ရောက်ရှိနိုင်သည့် လမ်းအခြေအနေ / ကျေးရွာတစ်ရွာသည် ၎င်း၏ ကျေးရွာအုပ်စုနှင့် ဆက်သွယ်ထားသော လမ်းအခြေအနေ (အောက်ပါတို့ကိုပိုင်းပါ)

ကျောက်ကြမ်းလမ်း: ကတ္တရာလမ်း: ကွန်ကရစ်လမ်း: မော်တော်ဆိုင်ကယ်လမ်း:
 ကျောက်ခင်းလမ်း: မြေသားလမ်း: လူသွားလမ်း: အခြား: _____

(င) ကျေးရွာဖွံ့ဖြိုးမှုစီမံချက်

(၁) လူထုပဟိုပြုစီမံကိန်းမစတင်မှီ ဤကျေးရွာတွင်ကျေးရွာဖွံ့ဖြိုးမှု စီမံချက်ရှိခဲ့ပါသလား?

(၂) ရှိခဲ့ပါလျှင် ဤစီမံချက်ကို မည်သည့် ခုနှစ်တွင်ပြင်ဆင်ခဲ့ပါသနည်း?

(၃) ဤစီမံချက်ကို ဖြိုးနယ်မှအတည်ပြုခဲ့ပါသလား?

ပိုင်းပါ

ရှိပါသည်/မရှိပါ/မသိပါ

နှစ်-----/မသိပါ

ပြုခဲ့ပါသည်/မပြုခဲ့ပါ /မသိပါ

(ဝ) ခရီးအကွာအဝေး

- (၁) ဤကျေးရွာ၏ပဟိုမှ ၎င်းကျေးရွာအုပ်စု၏ပဟိုအထိ ခရီးမိုင်ပည်မျှကွာဝေးသနည်း? မိုင်-----/မသိပါ
- (၂) ဤကျေးရွာမှ ၎င်းကျေးရွာအုပ်စု၏ပဟိုအထိ သွားလာရာတွင်ကြာမြင့်သည့်အချိန်။

ခြောက်သွေ့ရာသီတွင်ကြာချိန်----- ထော်လာရီ/မော်တော်ဆိုင်ကယ်/ခြေလျင်/လား/မော်တော်ဘုတ်/
အခြား -----

မိုးရာသီတွင်ကြာချိန်----- ထော်လာရီ/မော်တော်ဆိုင်ကယ်/ခြေလျင်/လား/မော်တော်ဘုတ်/
အခြား -----

(ဆ) ပတ်ဝန်းကျင်ဆိုင်ရာ သဘာဝဘေးအန္တရာယ်

ဤကျေးရွာတွင် ရေကြီးခြင်းကဲ့သို့ သဘာဝဘေးအန္တရာယ်ကျရောက်ဖူးခြင်း ရှိပါသလား။
 မရှိပါ ရှိပါသည် ရှိလျှင်ဖော်ပြပါ ----- ၂၀၁၄ -----

(ဇ) ကျေးရွာတွင် ဖွဲ့စည်းထားသော အဖွဲ့အစည်းများ

လူထုပဟိုပြုစီမံကိန်းမတိုင်မီ ဤကျေးရွာတွင် ကျေးရွာဖွံ့ဖြိုးရေးအတွက် အစိုးရ (သို့) ရွာသားများကိုယ်တိုင်(သို့) စီမံကိန်းတစ်ခုခုမှ ဖွဲ့စည်းထားသည့် အဖွဲ့အစည်းများရှိပါသလား။

- (၁) ~~အစိုးရ၏ ရွာဖွံ့ဖြိုးရေးအဖွဲ့~~ -----
- (၂) -----
- (၃) -----
- (၄) -----
- (၅) -----

(ဈ) အထွေထွေအုပ်ချုပ်ရေး ဦးစီးဌာန (GAD) မှ မှတ်တမ်းတင်ထားခြင်း

ဤကျေးရွာသည် အထွေထွေအုပ်ချုပ်ရေး ဦးစီးဌာန (GAD) မှ မှတ်တမ်းတင်ထားမှု ရှိပါသလား။
 မရှိပါ ရှိပါသည်

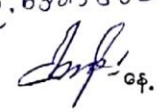
ကျေးရွာခေါင်းဆောင် အမည် ဦးအောင်စောဝဇ္ဇာ
 လက်မှတ်  နေ့ 17.12.2018

လူထုစည်းရုံးရေးမှူး အမည် ဒေါ်မေမြတ်စုံ
 လက်မှတ်  နေ့ 17.12.2018

ပုံစံ - ၁ - ၁ ကျေးရွာအခြေခံအချက်အလက်များ (Form PC 1)

လက်ညွှန်ချက်၊ ကျေးရွာတစ်ရွာသို့ ပထမဆုံးမိတ်ဆက်ခရီးသွားရောက်သောအခါ လူထုစည်းရုံးရေးမှူးသည် ကျေးရွာခေါင်းဆောင်များအားကျေးရွာအချက်အလက်များကိုမေတ္တာရပ်ခံ၍တောင်းခံရသည်။ ဤအချက်အလက်များကိုစီမံကိန်းမိတ်ဆက်အစည်းဝေးမတိုင်မီတောင်းခံရမည်။ စီမံကိန်းမိတ်ဆက်အစည်းဝေးတွင် လူထုစည်းရုံးရေးမှူးသည် ဤအချက်အလက်များအား ဝစ်ဆေးပြီး မှန်ကန်အောင်ပြုလုပ်ရမည်။ ပြီးနောက်တွင် လူထုစည်းရုံးရေးမှူးမှ သတင်းအချက်အလက်ထံသို့ Tablets မှ တဆင့် ဖြည့်သွင်းရမည်။

ကျေးရွာခေါင်းဆောင် အမည် ဦး-အောင်ဇော်ထွန်း	ကျေးရွာခေါင်းဆောင်၏ ဖုန်းနံပါတ် ၀၉၄၅၁၇၇၈၅၆၅	လူထုစည်းရုံးရေးမှူး၏အမည် ဦး-သန်းအောင်ထွန်း
ပြည်နယ်၊ တိုင်းဒေသကြီး ၅၂၅	မြို့နယ် ပုဏ္ဏားကျွန်း	ကျေးရွာအုပ်စု သားပန်း
		ကျေးရွာ သားပန်း

တ။ လူဦးရေ

● လူမျိုးစု	အိမ်ထောင်စုအရေအတွက်	ကိုးကွယ်သည့်ဘာသာ	အိမ်ထောင်စုအရေအတွက်
လူမျိုးစု (၁) - ၅၂၅	၁၆၅	ဘာသာ(၁) - ဗုဒ္ဓ	၁၆၅
လူမျိုးစု (၂) -----		ဘာသာ(၂) -----	
လူမျိုးစု (၃) -----		ဘာသာ(၃) -----	
လူမျိုးစုစုစု -----		ဘာသာစုစု -----	
အခြား			
အရေအတွက်			
မသန်စွမ်းသူများ	၅		
သက်ကြီးရွယ်အိုများ (၆၅ နှစ် နှင့် အထက်)	၆၅		
ဝစ်ဘေးရောင်	၀		

	အမျိုးသား(အရေအတွက်)	အမျိုးသမီး(အရေအတွက်)	စုစုပေါင်းအရေအတွက်
လူဦးရေ			
လူမျိုးစု (၁) မြန်မာ	၂၅၀	၂၆၇	၅၁၇
လူမျိုးစု (၂) -----			
လူမျိုးစု (၃) -----			
အခြား			
အိမ်ထောင်ဦးစီး	၁၅၅	၁၀	၁၆၅

(ခ) အခြေခံအဆောက်အအုံ အသုံးအဆောင်များ

စာသင်ကျောင်း	အမှတ် ခြံစိုက်	ကျန်းမာရေး	အမှတ် စင်ပါ	ဘာသာရေးအဆောက် အအုံများ	အမှတ် ခြံစိုက်
အထက်တန်းကျောင်း	<input type="checkbox"/>	ဆေးရုံ	<input type="checkbox"/>	စေတီ	<input type="checkbox"/>
အလယ်တန်းကျောင်း	<input type="checkbox"/>	ကျန်းမာရေးဌာန	<input type="checkbox"/>	ဘုန်းကြီးကျောင်း	<input checked="" type="checkbox"/>
မူလတန်းကျောင်း	<input checked="" type="checkbox"/>	ကျန်းမာရေးဌာနခွဲ	<input type="checkbox"/>	ဟိန္ဒူဘုရားကျောင်း	<input type="checkbox"/>
မူကြိုကျောင်း	<input type="checkbox"/>	ဆေးပေးခန်း	<input type="checkbox"/>	ခရစ်ယာန်ကျောင်း	<input type="checkbox"/>
အခြား	<input type="checkbox"/>	အခြား	<input checked="" type="checkbox"/>	ဇလီ	<input type="checkbox"/>
				အခြား	<input type="checkbox"/>
မှတ်ချက်		မှတ်ချက်		မှတ်ချက်	

(၁) စာသင်ကျောင်း			(၂) ကျန်းမာရေး			(၃) လက်မှုပညာများ		
ရွာတွင်းနေ ထိုင်သူ	အခြားရွာမှ လာသူ		ရွာတွင်းနေ ထိုင်သူ	အခြား ရွာမှ လာသူ		ရွာတွင်း နေထိုင်သူ	အခြားရွာ မှလာသူ	
ဝန်ထုပ်ဆရာ/မ	<input checked="" type="checkbox"/>	<input checked="" type="checkbox"/>	ဆရာဝန်	<input type="checkbox"/>	<input type="checkbox"/>	လက်သမား	<input checked="" type="checkbox"/>	<input type="checkbox"/>
ဝတ်ထုပ်ဆရာ/မ	<input type="checkbox"/>	<input type="checkbox"/>	လက်ထောက် ကျန်းမာရေးပုဂ္ဂိုလ်	<input type="checkbox"/>	<input type="checkbox"/>	ပန်းရံ	<input checked="" type="checkbox"/>	<input type="checkbox"/>
ဝယ်ထုပ်ဆရာ/မ	<input type="checkbox"/>	<input type="checkbox"/>	အမျိုးသမီးကျန်းမာရေး ဆရာမ	<input type="checkbox"/>	<input checked="" type="checkbox"/>	လှုပ်စစ်ကျွမ်းကျင်၊ ပီးသမား	<input type="checkbox"/>	<input type="checkbox"/>
ဆရာ/မ	<input type="checkbox"/>	<input type="checkbox"/>	သားရွားဆရာမ	<input type="checkbox"/>	<input type="checkbox"/>	ရေပိုက်သွယ်သူ	<input type="checkbox"/>	<input type="checkbox"/>
*	<input type="checkbox"/>	<input type="checkbox"/>	ပြည်သူ့ကျန်းမာရေးလုပ်သား	<input type="checkbox"/>	<input type="checkbox"/>	စက်ပြင်ဆရာ	<input checked="" type="checkbox"/>	<input type="checkbox"/>
5	မှတ်ချက်			မှတ်ချက်				

(ဃ) ကျေးရွာသို့ ရောက်ရှိနိုင်သည့်လမ်းအခြေအနေ / ကျေးရွာတစ်ရွာသည် ၎င်း၏ကျေးရွာအုပ်စုနှင့် ဆက်သွယ်ထားသော လမ်းအခြေအနေ (အောက်ပါတို့ကိုပိုင်းပါ)

- ကျောက်ကြမ်းလမ်း ကတ္တရာလမ်း ကွန်ကရစ်လမ်း မော်တော်ဆိုင်ကယ်လမ်း
- ကျောက်ခင်းလမ်း မြေသားလမ်း လူသွားလမ်း အခြား _____

(င) ကျေးရွာဖွံ့ဖြိုးမှုစီမံချက်

ပိုင်းပါ

(၁) လူထုထုတ်ပြန်ပုံနှိပ်စာတင်ပို့ ဤကျေးရွာတွင်ကျေးရွာဖွံ့ဖြိုးမှု စီမံချက်ရှိခဲ့ပါသလား? ရှိပါသည်/မရှိပါ/မသိပါ

(၂) ရှိခဲ့ပါလျှင် ဤစီမံချက်ကို မည်သည့် ခုနှစ်တွင်ပြင်ဆင်ခဲ့ပါသနည်း? နှစ်-----/မသိပါ

(၃) ဤစီမံချက်ကို မြို့နယ်မှအတည်ပြုခဲ့ပါသလား? ပြုခဲ့ပါသည်/မပြုခဲ့ပါ /မသိပါ

(၁) ဤကျေးရွာ၏ပဟိုမှ၎င်းကျေးရွာအုပ်စု၏ပဟိုအထိခရီးမိုင်မည်မျှကွာဝေးသနည်း? မိုင်-----/မသိပါ

(၂) ဤကျေးရွာမှ ၎င်းကျေးရွာအုပ်စုပဟိုအထိသွားလာရာတွင်ကြာမြင့်သည့်အချိန်။

ခြောက်သွေ့ရာသီတွင်ကြာချိန်-----ထော်လာဂျီ/မော်တော်ဆိုင်ကယ်/ခြေလျင်/လား/မော်တော်ဘုတ်/
အခြား-----

မိုးရာသီတွင်ကြာချိန်-----ထော်လာဂျီ/မော်တော်ဆိုင်ကယ်/ခြေလျင်/လား/မော်တော်ဘုတ်/
အခြား-----

(ဆ) ပတ်ဝန်းကျင်ဆိုင်ရာသဘာဝဘေးအန္တရာယ်

ဤကျေးရွာတွင်ကြေးခြင်းကဲ့သို့ သဘာဝဘေးအန္တရာယ်ကျရောက်ဖူးခြင်း ရှိပါသလား။

မရှိပါ ရှိပါသည် ရှိလျှင်ဖော်ပြပါ-----

(ဇ) ကျေးရွာတွင် ဖွဲ့စည်းထားသော အဖွဲ့အစည်းများ

လူထုပဟိုပြုစီမံကိန်းမတိုင်မီ ဤကျေးရွာတွင် ကျေးရွာဖွံ့ဖြိုးရေးအတွက် အစိုးရ(သို့)ရွာသားများကိုယ်တိုင်(သို့) စီမံကိန်းတစ်ခုခုမှ ဖွဲ့စည်းထားသည့် အဖွဲ့အစည်းများရှိပါသလား။

(၁) -----

(၂) -----

(ဈ) အထွေထွေအုပ်ချုပ်ရေး ဦးစီးဌာန (GAD) မှ မှတ်တမ်းတင်ထားခြင်း

ဤကျေးရွာသည် အထွေထွေအုပ်ချုပ်ရေး ဦးစီးဌာန (GAD) မှ မှတ်တမ်းတင်ထားမှု ရှိပါသလား။

မရှိပါ ရှိပါသည်

ကျေးရွာခေါင်းဆောင်

အမည် ဦး - ကောင်စောထွန်း

လက်မှတ် *[Signature]* နေ့စွဲ 16.11.2020

လူထုစည်းရုံးရေးမှူး

အမည် ဦး - မန်းကောင်စွန်း

လက်မှတ် *[Signature]* နေ့စွဲ 16.11.2020

၂၂။ စီမံကိန်းအချိန်ဇယား (ပုံစံ-၂)

ပုံစံ - ၀ - ၂ - စီမံကိန်းစက်ဝန်းအချိန်ဇယား (PC 2)

လမ်းညွှန်ချက်၊ သက်ဆိုင်ရာလူထုစည်းရုံးရေးပူးပေါင်းဆောင်ရွက်မှု/လက်ထောက်နည်းပညာပူးပေါင်းမှု စီမံကိန်းစက်ဝန်းအဆင့်တစ်ခုစီပြီးစီးတိုင်း ကျေးရွာနှင့် ကျေးရွာအုပ်စုအတွက် ဤပုံစံကို ဖြည့်သွင်းရမည်။

စည်းရုံးရေးပူးပေါင်းဆောင်ရွက်မှု အမည် ဒေါ်မေမြတ်စံ

နေ့စွဲ ၁၃. ၁၂. ၂၀၁၈ စက်ဝန်းအားအမှတ်ခြစ်ပါ စက်ဝန်း(၁) စက်ဝန်း(၂) စက်ဝန်း(၃)
 စက်ဝန်း(၄)

မြည်နယ်/တိုင်း ရခိုင် မြို့နယ် ပုဏ္ဏားကျွန်း ကျေးရွာအုပ်စု ဘားပုန် ကျေးရွာ ဘားပုန်

စီမံကိန်းဆောင်ရွက်မှုအဆင့်များ	နေ့စွဲ		အစည်းအဝေးတွင်တက်ရောက်သူအရေအတွက်				အိမ်ထောင်စု ပေါင်း	အိမ်ထောင်စု %
	စတင်သည့် နေ့	ပြီးဆုံးသည့် နေ့	အမျိုးသား အရေအတွက်	အမျိုးသမီး အရေအတွက်	အိမ်ထောင်စု အရေအတွက်	လူမျိုးစုတက်ရောက်သူ အရေအတွက် နှင့် လူမျိုးစုအမည်		
၁။ ကျေးရွာစီမံကိန်း မိတ်ဆက်အစည်းအဝေး	၁၂.၁၂.၂၀၁၈	၁၂.၁၂.၂၀၁၈	၄၃	၅၈	၁၀၁	၁၀၁ ရခိုင်	၁၆၅	
၂။ ကျေးရွာဖွံ့ဖြိုးရေး စီမံချက်ရေးဆွဲခြင်း အစည်းအဝေး	၁၈.၁၂.၂၀၁၈	၁၈.၁၂.၂၀၁၈	၄၅	၄၈	၉၃	၉၃ ရခိုင်	၁၆၅	
၃။ ကျေးရွာအုပ်စု လုပ်ငန်းဆုံးဖြတ်ချက်ချသည့် အစည်းအဝေး	၁၈.၁၂.၂၀၁၈	၁၈.၁၂.၂၀၁၈	၄၅	၄၈	၉၃	၉၃ ရခိုင်	၁၆၅	
၄။ မြို့နယ်အဆင့် စီမံကိန်းရေးဆွဲရေး နှင့် အကောင်အထည် ဖော်ရေးကော်မတီ၏ စီမံကိန်း သုံးသပ်မှု အစည်းအဝေး			မလို	မလို	မလို	မလို	မလို	မလို
၅။ မြို့နယ် စီမံကိန်းရေးဆွဲရေး နှင့် အကောင်အထည် ဖော်ရေး ကော်မတီ၏ဆုံးဖြတ်မှုကို ရွာသို့ အသိပေး အကြောင်းကြားသည့် အစည်းအဝေး								

ပုံစံ - ၈ - ၂ - စီမံကိန်းစက်ဝန်းအချိန်ဇယား (PC 2)

လမ်းညွှန်ချက်၊ သက်ဆိုင်ရာလူထုစည်းရုံးရေးမှူး/လက်ထောက်နည်းပညာမှူးများမှ စီမံကိန်းစက်ဝန်းအဆင့်တစ်ခုစီပြီးစီးတိုင်း ကျေးရွာနှင့် ကျေးရွာအုပ်စုအတွက် ဤပုံစံကို ဖြည့်သွင်းရမည်။
 စည်းရုံးရေးမှူး/ဝန်ထမ်း အမည် ဦး-သန်းဒေကဝိဠာ(၄၄) | ဦး-စန္ဒာငါးမိ(၇၄)

ခန.စွဲ စက်ဝန်းအားအမှတ်ခြိပ်ပါ စက်ဝန်း(၁) စက်ဝန်း(၂) စက်ဝန်း(၃)
 စက်ဝန်း (၄)

ပြည်နယ်/တိုင်း ရခိုင် မြို့နယ် ပုဏ္ဏားကျွန်း ကျေးရွာအုပ်စု သားပုန် ကျေးရွာ သားပုန်

စီမံကိန်းဆောင်ရွက်မှုအဆင့်များ	ခန.စွဲ		အစည်းအဝေးတွင်တက်ရောက်သူအရေအတွက်					အိမ်ထောင်စု %	အိမ်ထောင်စု %
	စတင်သည့် ခန.	ပြီးဆုံးသည့် ခန.	အမျိုးသား အရေအတွက်	အမျိုးသမီး အရေအတွက်	အိမ်ထောင်စု အရေအတွက်	လူမျိုးစုတက်ရောက်သူ အရေအတွက် နှင့် လူမျိုးစုအမည်	အိမ်ထောင်စု ဝေပိုင်း		
၁။ ကျေးရွာစီမံကိန်း မိတ်ဆက်အစည်းအဝေး	16-11-2020	16-11-2020				ရခိုင်			
၂။ ကျေးရွာခွဲ၊ ခြံရေး စီမံချက်ရေးဆွဲခြင်း အစည်းအဝေး	16-11-2020	16-11-2020				ရခိုင်			
၃။ ကျေးရွာအုပ်စု လုပ်ငန်းဆုံးဖြတ်ချက်ချသည့် အစည်းအဝေး	16-11-2020	16-11-2020				ရခိုင်			
၄။ မြို့နယ်အဆင့် စီမံကိန်းရေးဆွဲရေး နှင့် အကောင်အထည်ဖော်ရေးကော်မတီ၏ စီမံကိန်း သုံးသပ်မှု အစည်းအဝေး			မလို	မလို	မလို	မလို	မလို	မလို	
၅။ မြို့နယ် စီမံကိန်းရေးဆွဲရေး နှင့် အကောင်အထည်ဖော်ရေး ကော်မတီ၏ဆုံးဖြတ်မှုကို ရွာသို့ အသိပေး အကြောင်းကြားသည့် အစည်းအဝေး									

၆။ စီမံကိန်းလုပ်ငန်းခွဲစီမံချက်ရေးဆွဲခြင်း အစည်းအဝေး	မလို	မလို	မလို	မလို	မလို	မလို	မလို	မလို
၆.၁။ စီမံကိန်းလုပ်ငန်း အကောင်အထည်ဖော်ရေးအစီအစဉ် ရေးဆွဲခြင်း								
၆.၂။ ဝယ်ယူရေးအစီအစဉ် ရေးဆွဲခြင်း								
၆.၃။ ဘဏ္ဍာရေးကုန်ကျမှု လျာထားအစီအစဉ် ရေးဆွဲခြင်း								
၆.၄။ ပြင်/ထိန်းအစီအစဉ် ရေးဆွဲခြင်း								
၇။ စီမံကိန်းလုပ်ငန်းခွဲ တိုးတက်မှု စောင့်ကြည့် အစည်းအဝေး	မလို	မလို	မလို	မလို	မလို	မလို	မလို	မလို
၇.၁။ အစည်းအဝေး ပထမအကြိမ်								
၇.၂။ အစည်းအဝေး ဒုတိယအကြိမ်								
၇.၃။ အစည်းအဝေး တတိယအကြိမ်								
၈။ စီမံကိန်းလုပ်ငန်းခွဲ အပြီးသတ်စစ်ဆေးခြင်း အစည်းအဝေး								
၉။ လူထုစစ်ဆေးခွဲအစည်းအဝေး								

၂၃။ ကျေးရွာဖွံ့ဖြိုးရေးဦးစားပေးအစီအစဉ် (ပုံစံ-၃)

ပုံစံ - ၀ - ၃ ကျေးရွာဖွံ့ဖြိုးရေး ဦးစားပေးအစီအစဉ် (Form PC 3)

လမ်းညွှန်မှုကော်မတီ အဆင့်(၃) ကျေးရွာဖွံ့ဖြိုးရေးအစီအစဉ်အဖွဲ့အစည်း ဦးစားပေးအစီအစဉ် ကျေးရွာစီမံကိန်း အထောက်အကူပြုကော်မတီသည် လူထုဝန်းပေးပို့မှုအကူအညီဖြင့် ဤပုံစံကိုပြည့်စုံအောင် ဖြည့်သွင်းရမည်။			
လူထုဝန်းပေးပို့မှု/ဝန်းထမ်း အမည် ဇော် မေ မြတ်စ			
နေ့စွဲ ၁၇ . ၀၂ . ၂၀၁၈		စက်ဝန်းအား အမှတ်ခြစ်ပါ (✓)၊ စက်ဝန်း(၁) □ စက်ဝန်း(၂) □ စက်ဝန်း(၃) □ စက်ဝန်း(၄)	
ပြည်နယ်/တိုင်း	မြို့နယ်	ကျေးရွာအုပ်စု	ကျေးရွာ
၇၂၉	ပုဏ္ဏားကျွန်း	သာယာ	ပုန်း

က။ အခက်အခဲအတားအဆီးများအားဆွေးနွေးခြင်း - ယခုလက်ရှိအခြေအနေတွင် ဤကျေးရွာဖွံ့ဖြိုးတိုးတက်ရေးအတွက် အဓိက အခက်အခဲအတားအဆီးများသည် မည်သည့်အရာဖြစ်ပါသနည်း။ (အမျိုးသား/သမီး အနည်းဆုံးအခက်အခဲ ၅ ခုစီဖော်ပြပါ)

အမျိုးသား အဖွဲ့မှ တင်ပြသော အခက်အခဲအတားအဆီးများ		အမျိုးသမီး အဖွဲ့မှ တင်ပြသော အခက်အခဲအတားအဆီးများ	
၁	ခရီးလမ်းပေးစနစ် မရှိဘဲ ဝေးလံကြီး ကျေးရွာမှာ မာကျောစွာ ဝေးဝေးကွာလွန်းစွာ ဖြစ်နေပါသည်။	၁	ခရီးလမ်းပေးစနစ် မရှိဘဲ ဝေးလံကြီး ကျေးရွာမှာ မာကျောစွာ ဝေးဝေးကွာလွန်းစွာ ဖြစ်နေပါသည်။
၂	ကျေးရွာအုပ်စုအတွင်း ရေ များစွာ ကျားလွန်းပြီး စားသောက်ရန် အခက်အခဲ ဖြစ်နေပါသည်။	၂	ကျေးရွာအုပ်စုအတွင်း ရေ များစွာ ကျားလွန်းပြီး စားသောက်ရန် အခက်အခဲ ဖြစ်နေပါသည်။
၃	ကျေးရွာအုပ်စုအတွင်း ကျေးရွာအုပ်စုအတွင်း မရှိဘဲ ဝေးလံကြီး ကျေးရွာမှာ မာကျောစွာ ဝေးဝေးကွာလွန်းစွာ ဖြစ်နေပါသည်။	၃	ကျေးရွာအုပ်စုအတွင်း ကျေးရွာအုပ်စုအတွင်း မရှိဘဲ ဝေးလံကြီး ကျေးရွာမှာ မာကျောစွာ ဝေးဝေးကွာလွန်းစွာ ဖြစ်နေပါသည်။
၄	အလယ်တန်း ကျောင်း မရှိဘဲ ဝေးလံကြီး ကျေးရွာမှာ မာကျောစွာ ဝေးဝေးကွာလွန်းစွာ ဖြစ်နေပါသည်။	၄	အလယ်တန်း ကျောင်း မရှိဘဲ ဝေးလံကြီး ကျေးရွာမှာ မာကျောစွာ ဝေးဝေးကွာလွန်းစွာ ဖြစ်နေပါသည်။
၅	အိမ်ထောင်စုအတွင်း ကိုယ်ပိုင် အိမ်အိမ် မရှိဘဲ ဝေးလံကြီး ကျေးရွာမှာ မာကျောစွာ ဝေးဝေးကွာလွန်းစွာ ဖြစ်နေပါသည်။	၅	အိမ်ထောင်စုအတွင်း ကိုယ်ပိုင် အိမ်အိမ် မရှိဘဲ ဝေးလံကြီး ကျေးရွာမှာ မာကျောစွာ ဝေးဝေးကွာလွန်းစွာ ဖြစ်နေပါသည်။
၆	ကျေးရွာအုပ်စုအတွင်း များစွာ ရေ မရှိဘဲ ဝေးလံကြီး ကျေးရွာမှာ မာကျောစွာ ဝေးဝေးကွာလွန်းစွာ ဖြစ်နေပါသည်။	၆	ကျေးရွာအုပ်စုအတွင်း များစွာ ရေ မရှိဘဲ ဝေးလံကြီး ကျေးရွာမှာ မာကျောစွာ ဝေးဝေးကွာလွန်းစွာ ဖြစ်နေပါသည်။
၇	လမ်းပေးစနစ် မရှိဘဲ ဝေးလံကြီး ကျေးရွာမှာ မာကျောစွာ ဝေးဝေးကွာလွန်းစွာ ဖြစ်နေပါသည်။	၇	လမ်းပေးစနစ် မရှိဘဲ ဝေးလံကြီး ကျေးရွာမှာ မာကျောစွာ ဝေးဝေးကွာလွန်းစွာ ဖြစ်နေပါသည်။
၈	ကျေးရွာအုပ်စုအတွင်း ကျေးရွာအုပ်စုအတွင်း မရှိဘဲ ဝေးလံကြီး ကျေးရွာမှာ မာကျောစွာ ဝေးဝေးကွာလွန်းစွာ ဖြစ်နေပါသည်။	၈	ကျေးရွာအုပ်စုအတွင်း ကျေးရွာအုပ်စုအတွင်း မရှိဘဲ ဝေးလံကြီး ကျေးရွာမှာ မာကျောစွာ ဝေးဝေးကွာလွန်းစွာ ဖြစ်နေပါသည်။
၉		၉	
၁၀		၁၀	
၁၁		၁၁	
၁၂		၁၂	
၁၃		၁၃	
၁၄		၁၄	

၈။ မျှော်မှန်းခြင်း - နောင်လာမည့် (၅) နှစ် အတွင်း ဝဲကျုံးရွာဖွံ့ဖြိုးရေး မျှော်မှန်းလျာထားချက်များအား တင်ပြပါ။

အမျိုးသားအဖွဲ့မှ တင်ပြသောမျှော်မှန်းချက်များ	အမျိုးသမီးအဖွဲ့မှ တင်ပြသောမျှော်မှန်းချက်များ
၁ ကလေးများ ဖျံခြံအောင် ပညာသင်ကြား ဖို့စေရန် စေ့စပ် လုပ် ပါသည့်။	၁ လမ်းကောင်း ပါကရောင်း ပြု ဖို့ဖြိုးဖြိုး အောင်အောင်အောင် နှင့် များလွယ်ကူစွာ ရောင်း ချနိုင် ပါမည်။
၂ အေးလေးခန်းရှိ ပါက ကျွန်း မာအောင်တွက် စား ကုသရန် နာသင့် ပြင် မည်။	၂ အတွင်း ဖိုးရလျှင် ချက်ပြုတ် ဇာနည် စာပတ်ရန် နာသင့် ပြင် လာမည်။
၃ အလယ်တန်း ကျောင်း ရှိ ပါက ကလေး များ များ တွင် အာသင်ကြား ဖို့ ပြင် မည်။	၃ အိမ်တွင်း တွင် အိမ်သာ ပြု ပါက ကျန်းမာရေး နာ သင့် ပြင် လာမည်။
၄ အကန်ခြံစည်း ဖို့ ရှိ ပါက သန့်ရှင်း စောစော စောက်စောက် ဖို့ အရ လာမည်။	၄ အကန်ခြံစည်း ဖို့ ရှိ ပါက သန့်ရှင်း စောစောက် စက်စက် ဖို့ အရ လာမည်။
၅ ကျေးရွာ အုပ်ချုပ်ရေး မြှုပ်နှံ ရှိ ပါက စားနပ်ရိက္ခာ လိုအပ်နေ ပြင် မည်။	၅ စာကြည့်တိုက် ရှိ ပါက စာအုပ် စာသား များ ယူ နာ မည် ကို ဖို့ လာမည်။
၆ ယျှပ်စစ်ဖို့ ရှိ လာ ဖြစ် လျှင် မြေ မား လာ ဖြီး ပညာရေး နာသင့် ပြင် တွင် တက် လာမည်။	၆ အထက်တန်း ကျောင်း ရှိ ပါက ကလေး များ များ တွင် အာသင် ဖို့ ပြင် မည်။
၇	၇
၈	၈
၉	၉
၁၀	၁၀
၁၁	၁၁
၁၂	၁၂

၉။ လူထုစိမ့်ကိန်း၏ လာမည့် (၄) နှစ်အတွက် အကျုံးပင်သော ဦးစားပေး ဖွံ့ဖြိုးတိုးတက်မှု လုပ်ငန်း အစီအစဉ်များအား ဖော်ပြပါ။

အဆင့်	ကျေးရွာအတွက် ဦးစားပေး ဖွံ့ဖြိုးတိုးတက်မှု လုပ်ငန်းစဉ်များ	အဆိုပြုသူ (အမျိုးသားများ/ အမျိုးသမီးများ/ အမျိုးသား+ အမျိုးသမီး)	ခန့်မှန်းကုန်ကျ ဝရိတ်	အကျိုးခံစားခွင့်ရှိသူ ခန့်မှန်းခြေ အရေ အတွက်
၁	ပွားတွင်း ယာဇီ (ကျွန်းကျက် ယာဇီ)	အမျိုးသား / အမျိုးသမီး	၂၀,၀၀၀,၀၀၀	၅၀၀
၂	ဆေးရုံ	အမျိုးသား / အမျိုးသမီး	၁၀,၀၀၀,၀၀၀	၅၀၀
၃	ဆိပ်ခံဘက်	အမျိုးသား / အမျိုးသမီး	၂၀,၀၀၀,၀၀၀	၅၀၀
၄	လျှပ်စစ်ဖို့ (EPC)	အမျိုးသား / အမျိုးသမီး	၂၀,၀၀၀,၀၀၀	၅၀၀
၅	ပွားခြံစားဆက်တမ်း	အမျိုးသား / အမျိုးသမီး	၂၀,၀၀၀,၀၀၀	၅၀၀
၆	အထက်တန်းကျောင်း	အမျိုးသမီး	၂၀,၀၀၀,၀၀၀	၅၀၀

၇	အလယ်တန်းကျောင်းဆောင်ယာ	အမျိုးသား	၂၃,၅၁,၀၀၀	၅၁၇
၈	ကျောင်းခြံစည်းရုံး	အမျိုးသား / အမျိုးသမီး	၁၀,၀၀၀,၀၀၀	၅၁၇
၉	ဗိမ္မာ	အမျိုးသမီး	၅,၀၀၀,၀၀၀	၅၁၇
၁၀	မုခ်တိုင်းကယ်ဆယ်ရေးဆောင်	အမျိုးသား / အမျိုးသမီး	၂၃,၅၁,၀၀၀	၅၁၇
၁၁	ဘက်စုံသုံးစိုးစ	အမျိုးသား	၂၃,၅၁၀,၀၀၀	၅၁၇
၁၂				၅၁၇

ဃ၊ လူထုဝန်ထမ်း၏ လာမည့် (၄) နှစ်အတွက် အကျုံးမဝင်သော ဦးစားပေး ဖွံ့ဖြိုးတိုးတက်မှု လုပ်ငန်း အစီအစဉ်များအားဖော်ပြပါ။

အဆင့်	ကျေးရွာအတွက် ဦးစားပေး ဖွံ့ဖြိုး တိုးတက်မှု လုပ်ငန်းစဉ်များ	အဆိုပြုသူ (အမျိုးသားများ/ အမျိုးသမီးများ/ အမျိုးသား + အမျိုးသမီး)	အခန်းကဏ္ဍ
၁	ဓာတ်ချွပ်ရေး ရွေးကွဲ	၈	အဆောက်အအုံ
၂	စက်ကွဲ	၆	အဆောက်အအုံ
၃	ခြောက်ပျိုးရေး ယာယာရိုး	၈ + ၆	ခြောက်ပျိုးရေး
၄			
၅			
၆			
၇			
၈			
၉			
၁၀			

ခေါင်းဆောင်၊ ကျေးရွာဝန်ထမ်းအထောက်အကူပြုကော်မိတီမှ အတည်ပြုသည်။

အမည် ဦးအောင်ကျော် လက်မှတ်  နေ့စွဲ ၁၇.၁၂.၂၀၁၈

ပုံစံ - ၀-၃ ကျေးရွာခွဲပြီးရေး ဦးစားဝေးအစီအစဉ် (Form PC 3)

လယ်ဥယျာဉ်ရှင်၊ အဆင့်(၃)ကျေးရွာမှိုင်းရှင်၊ အဆင့်(၃)ကျေးရွာမှိုင်းရှင်အစည်းအဝေးပြီးဆုံးသောအခါ ကျေးရွာစီမံကိန်း အထောက်အကူပြု ကော်မတီသည် လူထုစည်းရုံးရေးမှူးအကူအညီဖြင့် ဤပုံစံကိုပြည့်စုံအောင် ဖြည့်သွင်းရမည်။

လူထုစည်းရုံးရေးမှူး/ဝန်ထမ်း အမည် ဦး-သန်းကျော်ထွန်း(၂၄) | ဦး-ကျော်ငြိမ်းဇော် (၂၄)

နေ့စွဲ 16-11-2020 စက်ဝန်းအား အမှတ်ခြစ်ပါ (✓) □ စက်ဝန်း(၁)
 ✓ စက်ဝန်း(၂) □ စက်ဝန်း(၃) □ စက်ဝန်း(၄)

ပြည်နယ်/တိုင်း ရခိုင် ပြည်နယ် ပုသိမ် ကျေးရွာအုပ်စု ဘားပုန် ကျေးရွာ ဘားပုန်

က။ အခက်အခဲအတားအဆီးများအားဆွေးနွေးခြင်း - ယခုလက်ရှိအခြေအနေတွင်ဤကျေးရွာခွဲပြီးတိုးတက်ရေးအတွက် အဓိကအခက်အခဲအတားအဆီးများသည် မည်သည်များဖြစ်ပါသနည်း။ (အမျိုးသား/သမီး အနည်းဆုံးအခက်အခဲ ၅ ခုစီဖော်ပြပါ)

အုပ်စုခွဲဆွေးနွေးမှုများမှ တင်ပြသောအခက်အခဲအတားအဆီးများ	
ရွာတွင်းလမ်းမကောင်းသဖြင့် မြို့ရွာအတွင်း ခွဲသွားလာရခက်ခဲပါသည်။	□ ကျား □ မ ✓ ကျား + မ
ကျမ္ဘာရေးဆေးပေးခန်း မရှိသောကြောင့် ဆေးကုသရန်ခက်ခဲခြင်းဖြစ်ပါသည်။	□ ကျား □ မ ✓ ကျား + မ
စာကြည့်တိုက်မရှိသောကြောင့် ကျေးရွာအတွင်း မဟုတ်ဘဲ ဝေးကွာခြင်း ဖြစ်ပါသည်။	□ ကျား □ မ ✓ ကျား + မ
ကျောင်းဆောင်မရှိသောကြောင့် ကျောင်းသားများ ပညာသင်ရန်ခက်ခဲခြင်းဖြစ်ပါသည်။	□ ကျား ✓ မ □ ကျား + မ
ဘက်စုံဆေးခန်း မရှိသောကြောင့် ခုခံဆေးကုသရန် ခက်ခဲခြင်းဖြစ်ပါသည်။	✓ ကျား □ မ □ ကျား + မ

ခ။ မျှော်မှန်းခြင်း - နောင်လာမည့် (၅) နှစ် အတွင်း ကျေးရွာခွဲပြီးရေး မျှော်မှန်းလျာထားချက်များအား တင်ပြပါ။

အုပ်စုခွဲဆွေးနွေးမှုများမှ တင်ပြသောအခက်အခဲအတားအဆီးများ	
ရွာတွင်းကွန်ကရစ်လမ်းမရှိရန် မျှော်မှန်းသည်။	□ ကျား □ မ ✓ ကျား + မ
ကျမ္ဘာရေးဆေးပေးခန်း ရရှိရန် မျှော်မှန်းသည်။	□ ကျား □ မ ✓ ကျား + မ
စာကြည့်တိုက် ရရှိရန် မျှော်မှန်းသည်။	□ ကျား □ မ ✓ ကျား + မ
ကျောင်းဆောင် ခန်းမ ရရှိရန် မျှော်မှန်းသည်။	□ ကျား ✓ မ □ ကျား + မ
ဘက်စုံဆေးခန်း မရှိရန် မျှော်မှန်းသည်။	✓ ကျား □ မ □ ကျား + မ

၈။ လူထုစီမံကိန်း၏ လာမည့် (၄) နှစ်အတွက် အကျုံးမဝင်သော ဦးစားပေး ဖွံ့ဖြိုးတိုးတက်မှု လုပ်ငန်း အစီအစဉ်များအားဖော်ပြပါ။

ဦးစားပေးအဆင့်	ကျေးရွာအတွက် ဦးစားပေး ဖွံ့ဖြိုးတိုးတက်မှု လုပ်ငန်းစဉ်များ	အဆိုပြုသူ (အမျိုးသားများ/ အမျိုးသမီးများ/ အမျိုးသား + အမျိုးသမီး)	အခန်းကဏ္ဍ	ဦးစားပေး အဆင့် သတ်မှတ်ဇယား	ခန့်မှန်း ကုန်ကျစရိတ်	အကျိုးခံစားခွင့်ရှိသူ နှင့် မှန်းခြေအရေအတွက်		
						ကျား	မ	ပေါင်း
၁	ဓမ္မစွမ်းကွန်ကရစ်လမ်း	ကျား + မ		၁	၂၅၀	၂၆၇	၅၁၇	
၂	ကျေးရွာရေဆေးပေးချိန်	ကျား + မ		၂	၂၅၀	၂၆၇	၅၁၇	
၃	စာကြည့်တိုက်	ကျား + မ		၃	၂၅၀	၂၆၇	၅၁၇	
၄	ကျောင်းအောင်းသစ်	မ		၄	၂၅၀	၂၆၇	၅၁၇	
၅	စက်ချိတ်ခင်းမ	ကျား		၅	၂၅၀	၂၆၇	၅၁၇	

၉။ လူထုစီမံကိန်း၏ လာမည့် (၄) နှစ်အတွက် အကျုံးမဝင်သော ဦးစားပေး ဖွံ့ဖြိုးတိုးတက်မှု လုပ်ငန်း အစီအစဉ်များအားဖော်ပြပါ။

အဆင့်	ကျေးရွာအတွက် ဦးစားပေး ဖွံ့ဖြိုးတိုးတက်မှု လုပ်ငန်းစဉ်များ	အဆိုပြုသူ (အမျိုးသားများ/ အမျိုးသမီးများ/ အမျိုးသား + အမျိုးသမီး)	အခန်းကဏ္ဍ
၁	ကျေးရွာကုန်ချက်ရောင်းချခြင်း	ကျား	
၂			
၃			
၄			
၅			

ခေါင်းစောင်၊ ကျေးရွာစီမံကိန်းအထောက်အကူပြုကော်မတီမှအတည်ပြုသည်။

အမည် ဦး-ကျော်စွာ

လက်မှတ်

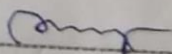

နေ့ရက် 16-11-2020

၂၄။ ကျေးရွာအုပ်စုစီမံကိန်းလုပ်ငန်းခွဲရွေးချယ်ခြင်း (ပုံစံ-၄)

ပုံစံ - ၀ - ၄ ကျေးရွာအုပ်စုစီမံကိန်းလုပ်ငန်းခွဲရွေးချယ်ခြင်းပုံစံ (Form PC-4)

လယ်ဉာဏ်ရွာ၊ စီမံကိန်းလုပ်ငန်းခွဲရွေးချယ်မှုအစည်းအဝေးပြီးနောက်တွင် ကျေးရွာအုပ်စု CF/IT တို့၏ အကူအညီရယူ၍ ကျေးရွာစီမံကိန်းအောက်ဖွဲ့စည်းရေးအဖွဲ့အစည်းကို ဖွဲ့စည်းအောင်မြင်စွာ ဆောင်ရွက်ခဲ့ပါသည်။ ဤပုံစံအား ပြည့်စုံစွာဖြည့်သွင်းပြီးပါက ကျေးရွာအုပ်စုဖွဲ့စည်းရေးအဖွဲ့၏ အချက်အလက်များကို MIS သို့ ထည့်သွင်းရမည်။ (ယခုစီမံကိန်းလုပ်ငန်းခွဲ မလုပ်ကိုင်သော ကျေးရွာများ မပါဝင်ပါ။)

ကျေးရွာစီမံကိန်း/လုပ်ငန်းခွဲအမည် - ခေါ်မြစ်(အောက်)

နေ့စွဲ ၁၇-၁၂-၂၀၁၈ စီမံကိန်းအားအမှတ်ပြုပေးပါ။ (✓) မြေစက်ဝန်း(၁) စက်ဝန်း(၂) စက်ဝန်း(၃) စက်ဝန်း(၄) စက်ဝန်း(၅)

ပြည်နယ်/တိုင်း ရခိုင် မြို့နယ် ပုဏ္ဏားကျွန်း ဘာသာ ဇနီး

ကျေးရွာအမည်	ဆောင်ရွက်မည့် လုပ်ငန်းများ	အတိုင်အတာ	စီမံကိန်း တိုက်ရိုက် အကျိုးခံစားခွင့် ရှိသူများ	အဆိုပြုစာပြသ	စီမံကိန်းကုန်ကျစရိတ်			စုစုပေါင်း
					စီမံကိန်းမှ ထည့်သွင်းမှု	ကျေးရွာမှ ထည့်သွင်းမှု	အခြားထည့်သွင်းမှု (ခေါ်မြစ်ပါ) ထည့်သွင်းငွေ အမည်/အဖွဲ့	
ဘားပုန်	ပြင်ဆင်ရေး၊ ကျွန်းကျွန်း၊ ရေ၊ မီး၊ ဝါယာ	၁၅၀၀၀၀၀	၅၁၇	<input type="checkbox"/> ကျား <input type="checkbox"/> မ <input checked="" type="checkbox"/> ကျား+မ	၂၅၀၀၀၀၀	၀	၀	၂၅,၂၅၀,၀၀၀
				<input type="checkbox"/> ကျား <input type="checkbox"/> မ <input type="checkbox"/> ကျား+မ				
				<input type="checkbox"/> ကျား <input type="checkbox"/> မ <input type="checkbox"/> ကျား+မ				
				<input type="checkbox"/> ကျား <input type="checkbox"/> မ <input type="checkbox"/> ကျား+မ				
				<input type="checkbox"/> ကျား <input type="checkbox"/> မ <input type="checkbox"/> ကျား+မ				

ရာထူး ကျေးရွာအုပ်စု စီမံကိန်းအဖွဲ့ဝင် အမည် လက်မှတ် ရက်စွဲ
ဦးကောင်ရွှေဖြူ ကော ၁၅.၁၂.၂၀၁၈

၂၅။ အစည်းအဝေးမှတ်တမ်းများ

(၁) ကျေးရွာပထမအကြိမ် အစည်းအဝေးမှတ်တမ်း

စိုက်ပျိုးရေး၊ ဖိတ်၊ မြေရေးရာနှင့် အစားအသောက် ထိန်းသိမ်းရေး
 ကျေးလက်ဒေသ ဖွံ့ဖြိုးတိုးတက်ရေး ဦးစီးဌာန
 ယူအေပတ်ပရော့ဇက်စ်

ဘေးပျက်ရေး ရွာ ပထမအကြိမ် အစည်းအဝေး မှတ်တမ်း

တက်ရောက်လာသူ ကျား - ၄၅-ဦး
 မ - ၅၀-ဦး

ရက်စွဲ - ၁၆.၁၁.၂၀၂၀
 နေ့စဉ် - ၁၁:၀၀-နာရီ
 ရက်စွဲ - ဘုန်းတော်ကြီးကျောင်း

ပြည်ရွယ်ချက် " " ယူအေပတ်ပရော့ဇက်စ် အကြောင်း မိတ်ဆက်ခြင်း "

ကျေးရွာ စေတနာ့ထုတ်ဖန်ရေး ချယ်ခြင်း
 ယူအေပတ်ပရော့ဇက်စ် ပါဝင်သည် ယူအေပတ်ပရော့ဇက်စ် ဖွဲ့စည်းခြင်း

အစည်းအဝေး ချက် " " ကျေးရွာ ရှေ့ပြေးဖွဲ့စည်းခြင်း မဟာမိတ် အဖွဲ့အစည်း ဖွဲ့စည်းခြင်း
 ဦးစေတီ၊ ကေဠီ ယူအေပတ်ပရော့ဇက်စ် နှင့် ကျေးရွာ ဖွံ့ဖြိုးရေး မိတ်ဆက်ရေး
 ချက်ကို ရှင်းပြခြင်း၊ ဝါသနာပါသူများ စီမံခန့်ခွဲမှု အဖွဲ့ကို ဦးစီးအဖွဲ့အစည်း
 ဖွဲ့စည်းခြင်းပါသည်။ ဦးစေတီ၊ ကေဠီ နှင့် အဖွဲ့အစည်း ဖွဲ့စည်းခြင်း၊ အဖွဲ့
 ဝင်များကို ရှင်းပြခြင်းပါသည်။ အဖွဲ့အစည်း ဖွဲ့စည်းခြင်းများ ဖွဲ့
 PRA ဖွဲ့စည်းခြင်း ဖွဲ့စည်းခြင်းပါသည်။

မိတ်ဆက်ရေး ချက် ၀၇:၀၀ - နာရီတွင် ဖွဲ့စည်းခြင်းပါသည်။

မှတ်တမ်းတင်သူ
 ဦးစီးအဖွဲ့အစည်း

(၂) ကျေးရွာဒုတိယအကြိမ် အစည်းအဝေးမှတ်တမ်း

မြိုင်ပျို-ဇော၊ မွေးမြူရေးနှင့်ဆိုင်ရာအစည်းဝေးကြီးမှာ
 ကျေးလက်ဒေသ ဖွံ့ဖြိုးတိုးတက်ရေး ဦးစီးဌာန
 ပူးတွဲအဖွဲ့ဝင်ကြီး

အားပွန် ကျေးရွာ မြေပုံအစည်းအဝေး

နေ့စွဲ - ၁၆-၁၁-၂၀၂၀

ဝက်လက်အဖွဲ့အစည်း - ၄၅-၂

မာပိုင် - ၁၁:၀၀-နာရီ

မ - ၅၀

ရည်ရွယ်ချက် " " စီမံခန့်ခွဲမှု၊ အကောင်အထည်ဖော်ရေး၊ လုပ်ငန်းစဉ်အစီအစဉ်ကို
 ကျေးရွာစီမံခန့်ခွဲမှု၊ လုပ်ငန်းစဉ်အစီအစဉ်အရ ဖြစ်ပေါ်လာသည်။
 ကျေးရွာ မြေပုံရေးဆွဲရာတွင် ဖွဲ့စည်းပုံ၊ ရှိရှိဖြစ်ပေါ်လာသည်။

ဆွေးနွေးချက် " " လုပ်ငန်းစဉ်အစီအစဉ်အရ ဖြစ်ပေါ်လာပြီး ဆွေးနွေးချက်ဖြစ်ပေါ်လာသည်။
 ကျေးရွာလုပ်ငန်းစဉ်အစီအစဉ်အရ ဖြစ်ပေါ်လာသည်။

ဇော
 မှတ်တမ်းတင်သူ
 ဦးသန်းစောထွန်း



ကဏ္ဍအလိုက်ဦးစားပေး ဖွံ့ဖြိုးရေးလုပ်ငန်းများ

စဉ်	အဆင့်	လုပ်ငန်း	မည်သည့်ဦးစားပေးလဲ (က/မ)	ကျေးရွာမှတာဝန်ခံသူ (သို့) အုပ်စု	ပြင်ပမှ မည်သူထောက်ပံ့မလဲ
အခြေခံအဆောက်အအုံ	၁	အုပ်ချုပ်ရေး ဖွဲ့စည်းခြင်း			
	၂	အုပ်ချုပ်ရေးရုံး			
	၃				
	၄				
	၅				
အသက်မွေးဝမ်းကြောင်းဖွံ့ဖြိုးရေး	၁	စိုက်ပျိုးရေး သင်တန်း			
	၂				
	၃				
	၄				
	၅				
ကျန်းမာရေးနှင့်အာဟာရ	၁				
	၂				
	၃				
	၄				
	၅				
၁					

၂၇။ ကျေးရွာဖွံ့ဖြိုးရေးအစီအစဉ်ဆောင်ရွက်မှုမှတ်တမ်းဓာတ်ပုံများ



လူထုဗဟိုပြုစီမံကိန်းအကြောင်း မိတ်ဆက်ဆွေးနွေးခြင်း



ကျေးရွာစေတနာ့ဝန်ထမ်းများရွေးချယ်ခြင်းအကြောင်း ရှင်းပြဆွေးနွေးခြင်း



စီမံကိန်းအထောက်အကူပြု ကော်မတီရွေးချယ်ခြင်းအကြောင်း ရှင်းပြဆွေးနွေးခြင်း





အမျိုးသားများတင်ပြသော အခက်အခဲ ပြဿနာများအကြောင်း ဖော်ထုတ်ဆွေးနွေးခြင်း

