

ပြည်ထောင်စုသမ္မတမြန်မာနိုင်ငံတော်အစိုးရ
စိုက်ပျိုးရေး၊ မွေးမြူရေးနှင့် ဆည်မြောင်းဝန်ကြီးဌာန
ကျေးလက်ဒေသဖွံ့ဖြိုးတိုးတက်ရေးဦးစီးဌာန
ငပုတောမြို့နယ်



လူထုပဟိုပြုစီမံကိန်း
National Community Driven Development Project
(NCDDP)



ကျေးရွာဖွံ့ဖြိုးရေးအစီအစဉ်
Village Development Plan (VDP)

သာကျော်ကွင်းကျေးရွာ၊ ကွင်းချောင်းကျေးရွာအုပ်စု

မာတိကာ

စဉ်	အကြောင်းအရာ	စာမျက်နှာ
၁	မြို့နယ်မြေပုံ	၁
၂	ကျေးရွာအုပ်စုမြေပုံ	၂
၃	ကျေးရွာအုပ်စုတွင် ပါဝင်သောကျေးရွာများစာရင်း	၂
၄	ကျေးရွာသမိုင်းကြောင်းအကျဉ်းချုပ်	၃
၅	လူထုပူးပေါင်းပါဝင်သော ဆန်းစစ်ခြင်းနှင့် အကဲဖြတ်ခြင်း လုပ်ငန်းစဉ် PRA/PSA အကျဉ်းချုပ်ဇယား	၄
၆	ကျေးရွာဖွံ့ဖြိုးရေးအစီအစဉ်အတွက်အသုံးပြုခဲ့သော PRA tools များနှင့် တစ်ခုချင်းစီအတွက် သုံးသပ်ချက်များ	၄
၇	ကျေးရွာကော်မတီရွေးချယ်ခြင်းနှင့် ကျေးရွာဖွံ့ဖြိုးရေးအစီအစဉ် ဆောင်ရွက်မှုမှတ်တမ်းဓါတ်ပုံများ	၁၆
၈	ကျေးရွာစီမံကိန်းအထောက်အကူပြုကော်မတီဝင်များစာရင်း	၁၇
၉	ကျေးရွာအခြေခံအချက်အလက်များ (ပုံစံ ၈ - ၁)	၁၈
၁၀	စီမံကိန်းစက်ဝန်းအချိန်ဇယား (ပုံစံ ၈-၂)	၂၀
၁၁	ကျေးရွာဖွံ့ဖြိုးရေး ဦးစားပေး အစီအစဉ် (ပုံစံ ၈-၃)	၂၂
၁၂	ကျေးရွာအုပ်စုစီမံကိန်းလုပ်ငန်းခွဲရွေးချယ်ခြင်း (ပုံစံ ၈-၄)	၂၆
၁၃	အစည်းအဝေးမှတ်တမ်းများ	၂၈
၁၄	ကဏ္ဍအလိုက် ဖွံ့ဖြိုးရေး ဦးစားပေးလုပ်ငန်းများ	၃၄
၁၅	VDP အရည်အသွေးထိန်းချုပ်မှု (Check List for VDP)	၃၆

၁။ ငပုတောမြို့နယ်အခြေပြမြေပုံ

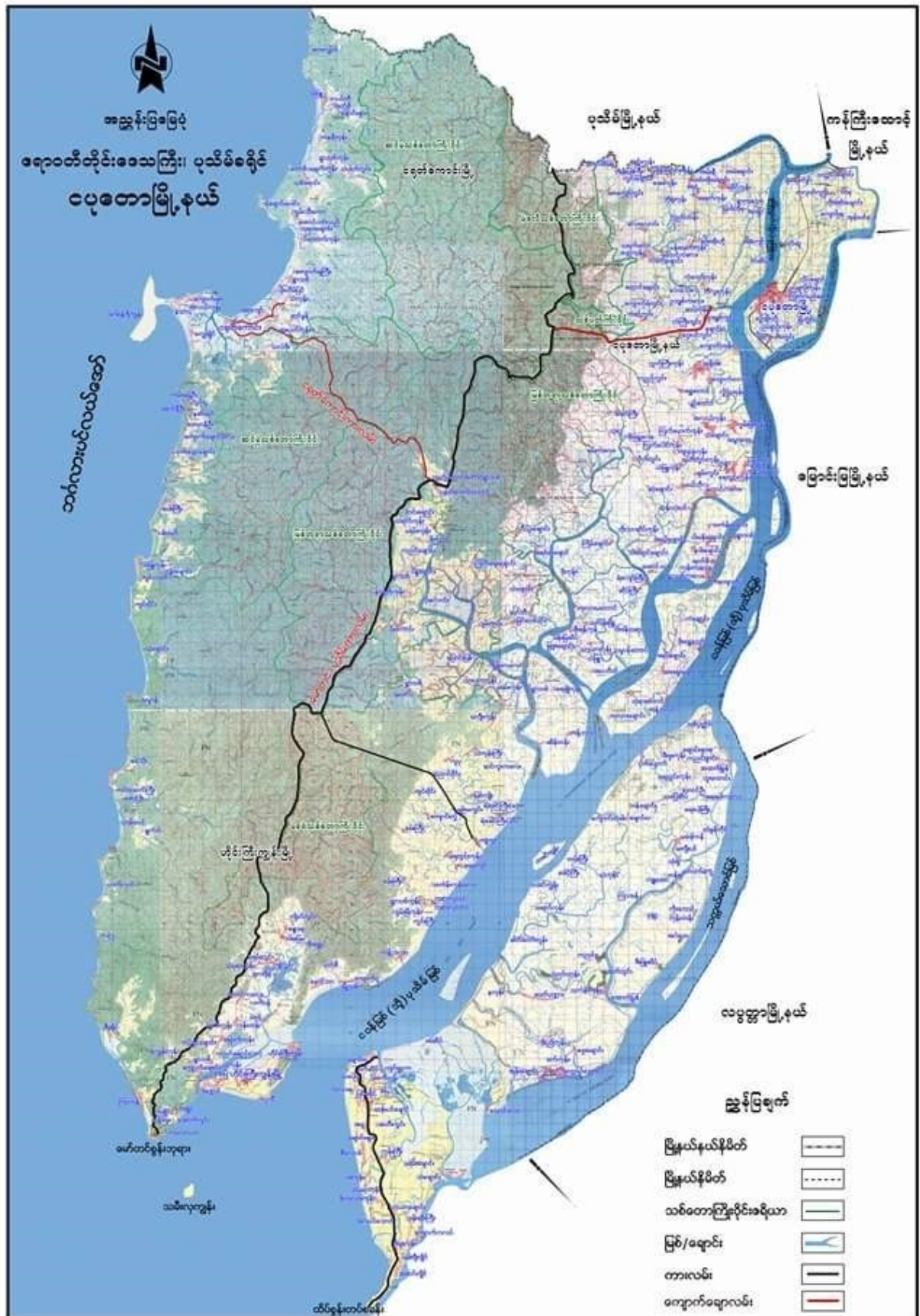

၅။ လူထုပူးပေါင်းပါဝင်သောဆန်းစစ်ခြင်းနှင့်အကဲဖြတ်ခြင်းလုပ်ငန်းစဉ် PRA/PSA အကျဉ်းချုပ်ဇယား

စဉ်	အသုံးပြုသော PRA Tools များ	ကျား	မ
၁	ကျေးရာအရင်းမြေပုံပြေ (Social Map)	၁၀	၁၃
၂	ရာသီဥပုပ္ပာဏ (Seasonal Clender)	၁၀	၁၃
၃	ဥစ္စာနေကြယာမဦးစားပေးအဆင့်တန်းစားခြင်း (Wealth Ranking)	၁၀	၁၃
၄	ကျားမပတ်အသေးသစ် (Cob Web)	၁၀	၁၃
၅	အရင်းအမြစ်အသစ်ရှာဖွေထုတ်ဖော်ခြင်းဇယား (Asset Mapping)	၁၆	၁၈
၆	အဖွဲ့အစည်းချာဆက်မေပုံ (Veen diagram)	၁၅	၁၈

၆။ ကျေးရွာဖွံ့ဖြိုးရေးအစီအစဉ်အတွက်အသုံးပြုခဲ့သော PRA tools များနှင့်တစ်ခုချင်းစီအတွက်သုံးသပ်ချက်များ

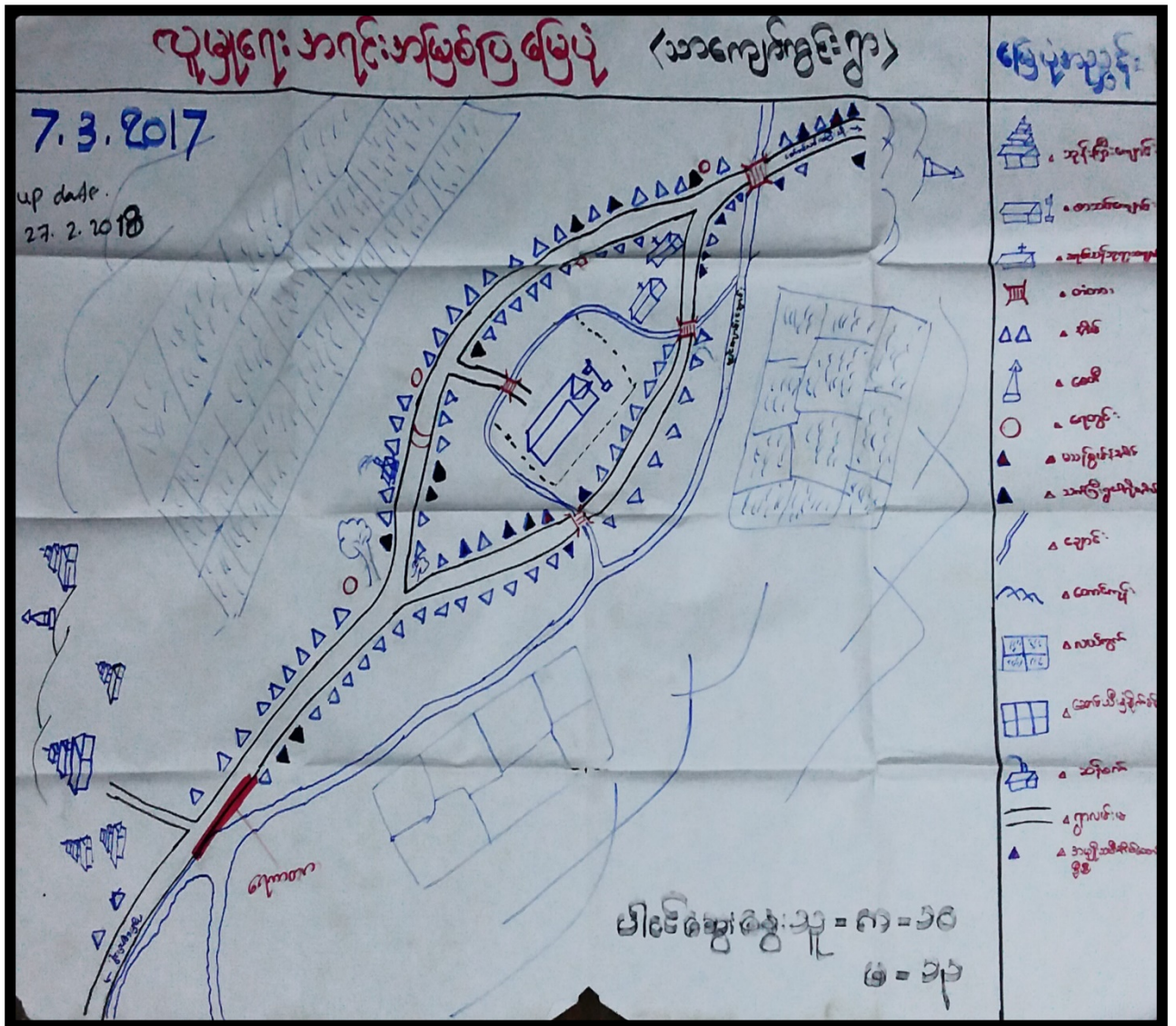

“ရာသီခွင်ဖြူလွန်းတာ”

< ကမ်းပါးကြီး + ဆယ်အိမ်ခို >

< ဆွေးနွေး ဆန်းစစ်ခြင်း >

- လယ်ယာယူပိုင်ရေးကို အဓိကထားယူပိုင်ကြမည်။
- အခြားထိတွေ့ရသူနှစ် နှစ်ကော်ယူပိုင်ရေးများ ယူပိုင်ကြမည်။
- ထီး၊ ဇီး၊ သွေး အယူပိုင်ရေးများ ယူပိုင်ကြမည်။
- ဝတ်စုံ၊ ယူပိုင်ရေးများ ယူပိုင် လယ်ယာယူပိုင်ရေး ယောဂ်ဝင်တွေ မကောင်းပေ။
- အမျိုးသမီးများ ယူပိုင် ကော်ယူပိုင်ခြင်း၊ ကောက်စိုက်ခြင်း၊ ပျိုးပျက်ခြင်း၊ ပါးပျက်ခြင်း ဖြစ် ကပ်ပက်တစ်ဆင်း ဝင်တွေရအောင်ယူပိုင်ကြမည်။
- အမျိုးသမီးများ ဝင်တွေ နည်းရခြင်းအကြောင်းမှာ အိမ်ရှင်ကြီးများ ဖြစ်ကြောင်း ကြောင့်ဖြစ်သည်။ အမျိုးသမီးများ အတွက် အယူပိုင်အခွင့်အလမ်း မရှိခြင်းကြောင့် ယူပိုင် ဖြစ်သည်။

7.3.2017

up date
27.2.18

ညွှန်ကြားမှုဦးစီးဌာန၊ ဝန်ကြီးဌာန၊ ဝန်ကြီးရုံး၊ ဝန်ကြီးရုံး၊ ဝန်ကြီးရုံး

(သစ်နှစ်ကွင်းစွဲ)

အမျိုးအစား	သတ်မှတ်ချက်	အိမ်ထောင်စု	%
ချမ်းသာ	လယ်(၁၀)ဧက၊ ဆန်စက်၊ ကုန်တင်ကား၊ ဒိုင်စယ်၊ ချွေဆိုင် (ပျဉ်ထောင်၊ သွပ်ပိုး၊ အိမ်၊ ဆိုင်ကယ်၊ ရွှေ့လှေစက်၊ ဆွန်စက်)	၁၀	၆%
ပြေလည်	ကျွဲ၊ ခွေး၊ လယ်(၅)ဧက၊ ဝန်၊ ကြက်၊ အဲ၊ ဆိုင်ကယ် ချွေဆိုင် (အသေး)၊ (ပျဉ်ထောင်၊ ခေါင်း၊ ဆန်ကတ်အိမ်)	၅၀	၃၁%
မပေးသန်	(ခေါင်း၊ ဆန်ကတ်) အိမ်၊ ကြက်၊ ကျွဲ၊ ခွေး၊ လယ်၊ ဆိုင်ကယ်		

“ညီဒီကနေ ငွေထပ်ဖူးရယ်”

<ကမ်းပါးဖြူ + စပယ်အိမ်ခွဲ>

<ဆန်းစစ်ဆွေးနွေးခြင်း>

- ဈေးရွာတွင် နှစ်ပေါင်းများစွာ အိမ်ထောင်စု < ၃ > အိမ်ထောင်စု နှင့် မငြေ့မညင်မညစ် အိမ်ထောင်စု < ၃၈ > အိမ်ထောင်စု ရှိသည်။
- ဆင်းရဲနွမ်းပါးမှုသည် အကြောင်းမှာ သက်ကြီးရွယ်အိုများ ပိုမိုခြင်း၊ ကလေးများနှင့် ဣန္ဒရာဗျာဓိ အယုတ်ယုတ်ခြင်း၊ ကြောင့်ဖြစ်သည်။
- ဆင်းရဲနွမ်းပါး မငြေ့မညင်မညစ် အိမ်ထောင်စုများကို ရပ်ရွာတွင် ဖြိုးထိုးတက် ငှားယူပေးခြင်းများတွင် ပါဝင်လာအောင် ဆိုးစားပေးသဖြင့် အယုတ်အကျင့် အခွင့်အလမ်းများ ပိုမိုပါက အလေးထား ဆောင်ရွက်သင့်သည်။
- လမ်းများ၊ တံတားများ၊ ကျောင်းများ ပြုပြင်ခြင်းကြောင့် အယုတ်ယုတ်ကျင့်ခွင့် ပိုမိုဖြိုးထွန်းစေခြင်းများသာမည်။ ဈေးရွာတွင် လမ်းများ၊ တံတားများ ကောင်း ဖြစ်ခြင်း သို့မဟုတ် လမ်းများကို အယုတ်အကျင့် အခွင့်အလမ်းများ မှင့်လျှင် သာမည် ဖြစ်သည်။

အရင်းအမြစ်သုံးစွဲမှုပြဇယား 7.3.2017

(သတိပြုရန်)

ကျား	မ	ကျား+မ
လယ်	မီးဖိုချောင်	အုန်းကြီးကျောင်း
ဆန်စက်	ဈေးရောင်း	စာသင်ကျောင်း
ဆိုင်ကယ်		အုန်းချိုကျောင်း
ဆန်စက်		

အရင်းအမြစ်ထိန်းချုပ်မှုပြဇယား

ကျား	မ	ကျား+မ
လယ်	မီးဖိုချောင်	လယ်
ဆန်စက်	ဈေးရောင်း	ဆန်စက်
ဆိုင်ကယ်		ဆိုင်ကယ်
		ဆန်စက်

“ပျူ့ဇေး အရင်းအမြစ်မြေပျံ” < ကခါဝါဖြူ + ကခါအိဗို >
 < ချော့ဇေး အရင်းအမြစ် >

- လယ်ယာဥိုက်ပျိုးဇေးကို အစိက ဟေ့ဗိုကိုဗြေသေ့ဗို
- သစ်တောများ၊ တောတောင်များကို နှိုနှိုဖြို အသက်မွေး ဖြေသေ့ဗို
- ဥိုက်ပျိုး ခြေများ များပြားဖြို၊ ဇေ့ဗို ဝါးသေ့ဗို
- ပျိုးခါသော (၅) နှစ် အတွင်း တောတောင်များ ပျိုးခါ ဝါးဖြို၊ ဇေ့ဗို ဝါးဖြို
- ဆက်ပွယ်ဇေး လခါများ မတောင်ဖြို
- ဗောဇဗို ကရင် ပျူဗိုများ များ နေထိုင် ဖြေဖြို ပုဒ္ဓိအာသာ ကိုး ကွယ်ဖြေသေ့ဗို
- ခရစ်ယာန် ကိုး ကွယ်ပူများ လပုဗို ဂြိုသေ့ဗို
- ကိုးဏက်ပျိုးခါ အပါသော အချက်များ

* လခါဖြေဖြေဖြေ

ကျေးဇူးတင်အတွင်း အဖွဲ့အစည်း ချိတ်ဆက်မှု ပုံစံပြဿနာ

7.3.2017

up date

27.2.2018

< ဘာကြောင့်ကွင်း >



၇။ ကျေးရွာကော်မတီရွေးချယ်ခြင်းနှင့်ကျေးရွာဖွံ့ဖြိုးရေးအစီအစဉ်ဆောင်ရွက်မှုမှတ်တမ်းခါတ်ပုံများ



၈။ ကျေးရွာစီမံကိန်းအထောက်အကူပြုကော်မတီဝင်များစာရင်း

စဉ်	အမည်	ကျား/မ	ရာထူး
၁	ဦးတင်အေး	ကျား	ကျေးရွာစီ/ထောက်ဥက္ကဋ္ဌ
၂	ဒေါ်ကြည်ဝင်း	မ	ကျေးရွာစီ/ထောက်ဥက္ကဋ္ဌ
၃	ဒေါ်တင်တင်ခိုင်	မ	စောင့်ကြည့်ကြီးကြပ်ရေးဆပ်ကော်မတီ
၄	ဦးဌေးနိုင်	ကျား	စောင့်ကြည့်ကြီးကြပ်ရေးဆပ်ကော်မတီ
၅	ဒေါ်စန်းစန်းဝင်း	မ	စောင့်ကြည့်ကြီးကြပ်ရေးဆပ်ကော်မတီ
၆	ဦးဇော်ဦး	ကျား	ဝယ်ယူရေးဆပ်ကော်မတီ
၇	ဒေါ်အုန်းကြည်	မ	ဝယ်ယူရေးဆပ်ကော်မတီ
၈	ဒေါ်သင်းသင်း	မ	ဝယ်ယူရေးဆပ်ကော်မတီ
၉	ဒေါ်မာလာ	မ	လည်ပတ်ရေးနှင့်ပြင်/ထိန်းဆပ်ကော်မတီ
၁၀	ဦးဇော်ပိုင်	ကျား	လည်ပတ်ရေးနှင့်ပြင်/ထိန်းဆပ်ကော်မတီ
၁၁	ဦးလင်းလင်းဇော်	ကျား	လည်ပတ်ရေးနှင့်ပြင်/ထိန်းဆပ်ကော်မတီ
၁၂	ဒေါ်တင်မာခိုင်	မ	စေတနာ့ဝန်ထမ်း
၁၃	ဦးကြူမောင်	ကျား	စေတနာ့ဝန်ထမ်း
၁၄	ဒေါ်ခင်စန္ဒာဦး	မ	စေတနာ့ဝန်ထမ်း
၁၅	ဦးအောင်စိုးအေး	ကျား	အကြံပြုတိုင်ကြားဖြေရှင်းရေး
၁၆	ဒေါ်ကြည်ထွေး	မ	အကြံပြုတိုင်ကြားဖြေရှင်းရေး
၁၇	ဦးသန်းအောင်	ကျား	ကျေးရွာစာရင်းကိုင်

၉။ ကျေးရွာအခြေခံအချက်အလက်များ (ပုံစံစ - ၁)

ပုံစံ - ၈ - ၁ ကျေးရွာအခြေခံအချက်အလက်များ (Form PC 1)

လမ်းညွှန်ချက်၊ ကျေးရွာတစ်ရွာသို့ ပထမဆုံးပိတ်ဆက်ရေး သွားရောက်သောအခါ လူထုစည်းရုံးရေးမှူးသည် ကျေးရွာခေါင်းဆောင်များအား ကျေးရွာအချက်အလက်များကို ပေးအောင်ပေးရန် တောင်းခံရသည်။ ဤအချက်အလက်များကို စီမံကိန်းပိတ်ဆက်အစည်းဝေးပထိုက်ပိတ်ဆက်အစည်းဝေးတွင် လူထုစည်းရုံးရေးမှူးသည် ဤအချက်အလက်များအား စစ်ဆေးပြီး မှန်ကန်အောင်ပြုလုပ်ရမည်။ ပြီးနောက်တွင် လူထုစည်းရုံးရေးမှူးမှ သတင်းအချက်အလက်ထိသို့ Tablets မှ တစ်ဆင့် ဖြည့်သွင်းရမည်။

ကျေးရွာခေါင်းဆောင် အမည် ဦးတင်ဆေး	ကျေးရွာခေါင်းဆောင်၏ ဖုန်းနံပါတ် ၀၅-၇၈၄၃၄၅၆၀	လူထုစည်းရုံးရေးမှူး၏ အမည် ဦးသက်ဗိုင်းဦး
ပြည်နယ်၊ တိုင်း၊ ဒေသကြီး ဧရာဝတီ	မြို့နယ် ဗဟုဝေ	ကျေးရွာအုပ်စု တွင်းချောင်း
		ကျေးရွာ ကမ်းပါးကြီး

က၊ လူဦးရေ 45

လူမျိုးစု	အိမ်ထောင်စုအရေအတွက်	ကိုးကွယ်သည့်ဘာသာ	အိမ်ထောင်စုအရေအတွက်
လူမျိုးစု (၁) - ကရင်	6	ဘာသာ (၁) ခရစ်ယာန်	6
လူမျိုးစု (၂) - ဗမာ	4	ဘာသာ (၂) ဗုဒ္ဓ	4
လူမျိုးစု (၃) -----		ဘာသာ (၃) -----	
လူမျိုးစုစု -----		ဘာသာစု -----	
အခြား			
မသန်စွမ်းသူများ			
သက်ကြီးရွယ်အိုများ (၆၅ နှစ် နှင့် အထက်)	2	ခရစ်ယာန်, ဗုဒ္ဓ	2
စစ်ဘေးရှောင် (သို့မဟုတ်) ရွှေ့ပြောင်းနေထိုင်၊ ပြောင်းရွှေ့			

လူဦးရေ	အမျိုးသား (အရေအတွက်)	အမျိုးသမီး (အရေအတွက်)	အိမ်ခြေအရေအတွက်
လူမျိုးစု (၁) - ကရင်	23	20	10
လူမျိုးစု (၂) - ဗမာ	18	15	
လူမျိုးစု (၃) -----	7	5	
အခြား			
အိမ်ထောင်စုစီး	10		

(ခ) အခြေခံအဆောက်အအုံ အသုံးအဆောင်များ

စာသင်ကျောင်း	အမှတ် ခြံပင်	ကျန်းမာရေး	အမှတ် ခြံပင်	ဘာသာရေး အဆောက်အအုံများ	အမှတ် ခြံပင်
အထက်တန်းကျောင်း	၈	ဆေးရုံ	၈	ဝေတီ	၇
အလယ်တန်းကျောင်း	၈	ကျန်းမာရေးဌာန	၈	ဘုန်းကြီးကျောင်း	၇
မူလတန်းကျောင်း	၂	ကျန်းမာရေးဌာနခွဲ	၂	ဟိန္ဒူဘုရားကျောင်း	၂
မူကြိုကျောင်း	၂	ဆေးဝေးခန်း	၂	ခရစ်ယာန်ကျောင်း	၂
အခြား	၂	အခြား	၂	ဝလီ	၂
မှတ်ချက်		မှတ်ချက်		အခြား	၂
				မှတ်ချက်	

(ဂ) ကျွမ်းကျင်သူများမှတ်တမ်း (ကျေးရွာတွင်နေထိုင်သော သို့မဟုတ် တခြားရွာမှလာရောက်သောကျွမ်းကျင်သူများ)

	(၁) စာသင်ကျောင်း		(၂) ကျန်းမာရေး			(၃) လက်မှုပညာရှင်		
	ရွာတွင်နေထိုင်သူ	အခြားရွာမှလာသူ		ရွာတွင်နေထိုင်သူ	အခြားရွာမှလာသူ		ရွာတွင်နေထိုင်သူ	အခြားရွာမှလာသူ
မူလတန်းပြဆရာ/မ	၇	၇	ဆရာဝန်	၈	၇	လက်သမား	၇	၈
အထက်တန်းပြဆရာ/မ	၂	၂	လက်ထောက်ကျန်းမာရေးမှူး	၂	၂	ပန်းရံ	၂	၂
အလယ်တန်းပြဆရာ/မ	၇	၇	အမျိုးသမီးကျန်းမာရေးဆရာမ	၈	၇	လျှပ်စစ်ကျွမ်းကျင်ပညာရှင်	၇	၈
မူကြိုဆရာ/မ	၂	၂	သားဖွားဆရာမ	၂	၂	ရေပိုက်သူ	၂	၂
အခြား	၂	၂	ပြည်သူ့ကျန်းမာရေးလုပ်သား	၀	၂	စက်ပြင်ဆရာ	၂	၀
မှတ်ချက်			မှတ်ချက်			မှတ်ချက်		

(ဃ) ကျေးရွာသို့ ရောက်ရှိနိုင်သည့် လမ်းအခြေအနေ / ကျေးရွာတစ်ရွာသည် ၎င်း၏ ကျေးရွာအုပ်စုနှင့် ဆက်သွယ်ထားသော

၁၀။ စီမံကိန်းစက်ဝန်းအချိန်ဇယား (ပုံစံ-၂)

၁၂	၁၃	၁၄	၁၅	၁၆	၁၇	၁၈	၁၉	၂၀	၂၁	၂၂	၂၃	၂၄	၂၅	၂၆	၂၇	၂၈	၂၉	၃၀
----	----	----	----	----	----	----	----	----	----	----	----	----	----	----	----	----	----	----

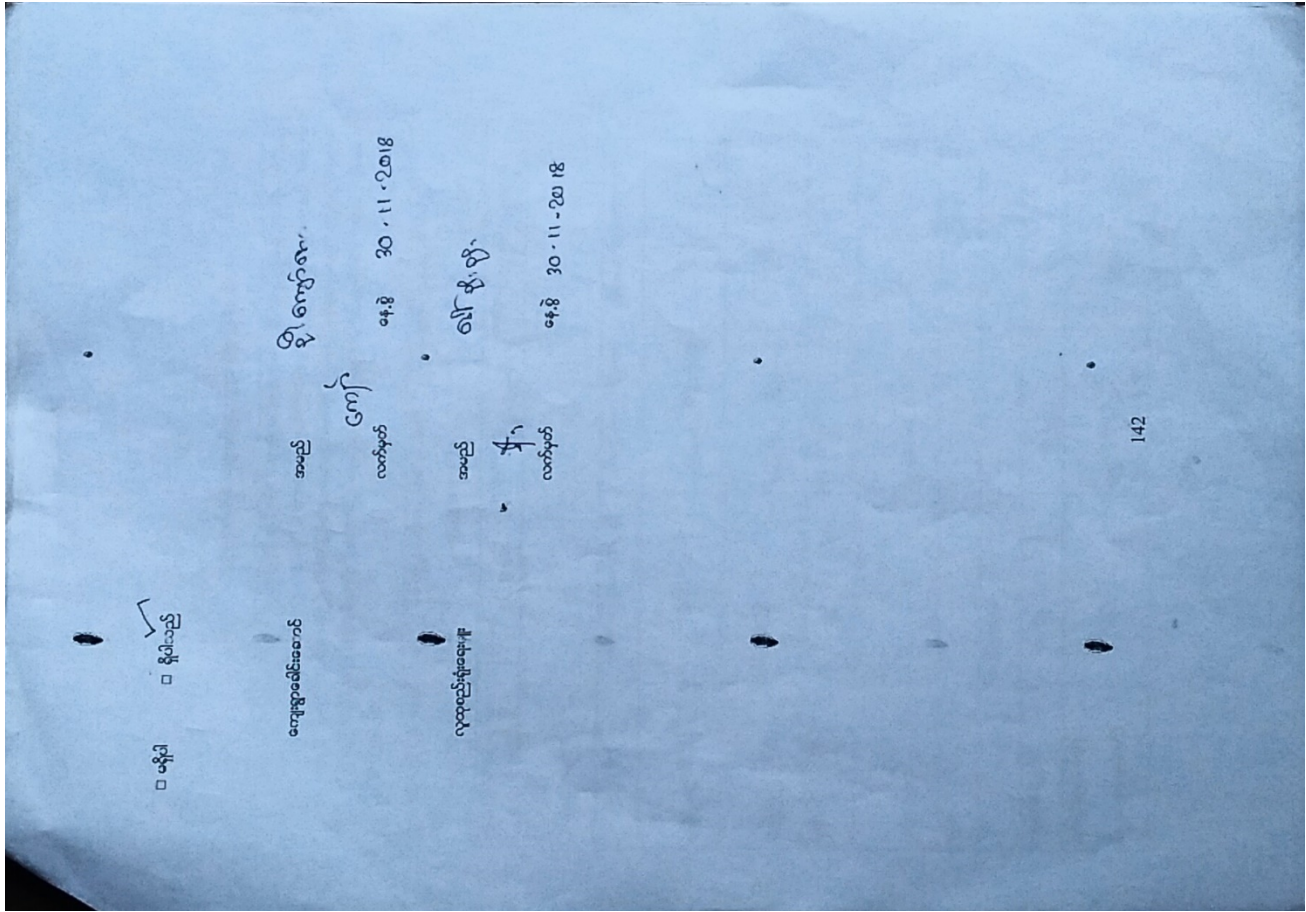

ပုံစံ - ၀ - ၂ - စီမံကိန်းစက်ဝန်းအချိန်ဇယား (PC 2)

လမ်းညွှန်ချက်၊ သက်ဆိုင်ရာလူထုစည်းရုံးရေး၊ ကံထောက်နည်းပညာများမှ စီမံကိန်းစက်ဝန်းအဆင့်တစ်ခုစီပြီးစီးတိုင်း ကျေးရွာနှင့် ကျေးရွာအုပ်စုအတွက် ဤပုံစံကို ဖြည့်သွင်းရမည်။	
စည်းရုံးရေးမှူး/ဝန်ထမ်း အမည် <u>ဦးထွန်းမင်းကျော် .cf.</u>	
ခန့်.ရုံ	စက်ဝန်းအားအမှတ်ခြုံပေါ် ။ စက်ဝန်း(၁) ။ စက်ဝန်း(၂) ။ စက်ဝန်း(၃) ။ စက်ဝန်း(၄)
ပြည်နယ်/တိုင်း <u>မကွေး</u>	မြို့နယ် <u>ယုတော</u>
	ကျေးရွာအုပ်စု <u>ကျွင်းချောင်း</u> ၊ ကျေးရွာ <u>ကျွင်းချောင်း</u>
စီမံကိန်းဆောင်ရွက်မှုအဆင့်များ	ခန့်.ရုံ အစည်းအဝေးတင်တက်ရောက်သူအရေအတွက်

ဃ။ လူထုစီမံကိန်း၏ လာမည့် (၄)နှစ်အတွက် အကျုံးမဝင်သော ဦးစားပေး ဖွံ့ဖြိုးတိုးတက်မှု လုပ်ငန်း အစီအစဉ်များအားဖော်ပြပါ။

အဆင့်	ကျေးရွာအတွက် ဦးစားပေး ဖွံ့ဖြိုး တိုးတက်မှု လုပ်ငန်းစဉ်များ	အဆိုပြုသူ (အမျိုးသားများ/ အမျိုးသမီးများ/အမျိုးသား+ အမျိုးသမီး)	အစန်းကဏ္ဍ
၀			
၂			
၃	မိုက်ပျိုးရေး လုပ်ငန်း	စာမျိုးသမီး	
၄	မွေးမြူရေး လုပ်ငန်း	.	
၅	ပျူရေး ချွန် ဖြင့် တက်ခြင်း	စာမျိုးသား + စာမျိုးသမီး	
၆			
၇			
၈			

ဃ၊ လူထုစီမံကိန်း၏ လာမည့် (၄)နှစ်အတွက် အကျုံးမဝင်သော ဦးစားပေး ဖွံ့ဖြိုးတိုးတက်မှု လုပ်ငန်း အစီအစဉ်များအားဖော်ပြပါ။

အဆင့်	ကျေးရွာအတွက် ဦးစားပေး ဖွံ့ဖြိုးတိုးတက်မှု လုပ်ငန်းစဉ်များ	အဆိုပြုသူ (အမျိုးသားများ/ အမျိုးသမီးများ/အမျိုးသား+ အမျိုးသမီး)	အခန်းကဏ္ဍ
၀	အလုပ်ရုံ ဖွဲ့စည်းခြင်း	၂	
၂	စားဝတ်ဆင်ဆေးခြင်း	၇၅၀	
၃			
၄			
၅			
၆			
၇			

ခေါင်းဆောင်၊ ကျေးရွာစီမံကိန်းအထောက်အကူပြုကော်မတီမှ အတည်ပြုသည်။

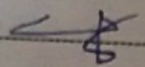
အမည် ဦးစံတင် လက်မှတ်  ခန့် ၂၀၂၅-၁၁-၁၇

၁၂။ ကျေးရွာအုပ်စုစီမံကိန်းလုပ်ငန်းခွဲရွေးချယ်ခြင်း (ပုံစံ-၄)

ကျေးရွာအုပ်စုစီမံကိန်းလုပ်ငန်းခွဲရွေးချယ်ခြင်းပုံစံ (Form PC 4)

နောက်တွင် ကျေးရွာအုပ်စုမှ CF/TF တို့၏ အကူအညီရယူ၍ ကျေးရွာစီတောက်ကော်မတီမှ လက်မှတ်ရေးထိုးပြီး နောက်တွင် ဖြည့်သွင်းပြီးပါက ကျေးရွာအုပ်စုမှ ငြိမ်းတက်ရေးစီမံချက်တွင် TPIC သို့ ဝေးပို့ရန်အတွက် နောက်ဆက်တွဲအဖြစ် ခွဲဆိုရာ အချက်အလက်များကို MIS သို့ ထည့်သွင်းရမည်။ (ယခုနှစ်စီမံကိန်းလုပ်ငန်းခွဲ မလုပ်ကိုင်သော ကျေးရွာများ)

စီမံကိန်း တိုက်ရိုက် အကျိုးခံစားခွင့် ရှိသူများ	အဆိုပြုထားသည့် အုပ်စု	စီမံကိန်းများ			စုစုပေါင်း
		စီမံကိန်းမှ ထည့်ဝင်မှု	ကျေးရွာမှ ထည့်ဝင်မှု	အခြားထည့်ဝင်မှု (ဖော်ပြပါ) ထည့်ဝင်ငွေ အမည်/အဖွဲ့	
768	၀ ကျား ၀ မ ၇ ကျား+မ	၇၀၀၀၀၀			၇၀၀၀၀၀
201	၀ ကျား ၀ မ ၇ ကျား+မ	၃၇၀၀၀၀၀			၃၇၀၀၀၀၀
159	၀ ကျား ၀ မ ၇ ကျား+မ	၃၈၀၀၀၀၀			၃၈၀၀၀၀၀
196	၀ ကျား ၀ မ ၇ ကျား+မ	၂၀၀၀၀၀၀			၂၀၀၀၀၀၀
390	၀ ကျား ၀ မ ၇ ကျား+မ	၇၆၂၀၀၀၀			၇၆၂၀၀၀၀

ရက်စွဲ ၁၅.၇.၂၀၁၇
 လက်မှတ်
 ၂၄

ဦးစား ဝေး အဆင့်	ကျေးရွာအတွက် ဦးစား ဝေး ဖွဲ့စည်းထားသည့် လုပ်ငန်းစဉ်များ	အဆိုပြုသူ (အချိုးသားများ/ အချိုးသီးများ/အချိုးသား +အချိုးသစ်)	အစိုးရ အဖွဲ့ အဖွဲ့ဝင် တစ်ဦး	ဦးစား ဝေး အဆင့် သတ်မှတ်ချက်	အစိုးရစာရင်းနံပါတ်	
					ခန့်မှန်း ကုန်ကျ စရိတ်	အစိုးရစာရင်းနံပါတ်
၀	ကျောင်း၊ စတင် ဖွဲ့စည်း ထားသည့် စာရင်းစာရင်း	ကျောင်း၊ စတင် ဖွဲ့စည်း ထားသည့် စာရင်းစာရင်း	၀	၀	၄၄၇၂၄၆၄၉၁၁	
၂						
၃						
၄						
၅						

ဝေး လုပ်ငန်းစဉ်၏ လာမည့် (၄) နှစ်အတွက် အကျိုးခံစားခွင့် ဦးစား ဖွဲ့စည်းထားသည့် လုပ်ငန်း စီမံကိန်းအစီအစဉ်များအားဖော်ပြပါ

အဆင့်	ကျေးရွာအတွက် ဦးစား ဝေး ဖွဲ့စည်း ထားသည့် လုပ်ငန်းစဉ်များ	အဆိုပြုသူ (အချိုးသားများ/ အချိုးသီးများ/အချိုးသား + အချိုးသစ်)	အခန်းကဏ္ဍ
၀	ကျောင်း၊ စတင် ဖွဲ့စည်း ထားသည့် စာရင်းစာရင်း	ကျောင်း၊ စတင် ဖွဲ့စည်း ထားသည့် စာရင်းစာရင်း	ပညာရေး
၂	ကျောင်း၊ စတင် ဖွဲ့စည်း ထားသည့် စာရင်းစာရင်း	ကျောင်း၊ စတင် ဖွဲ့စည်း ထားသည့် စာရင်းစာရင်း	ကျေးဇူးတင်မှု (Non-Agriculture)
၃	ကျောင်း၊ စတင် ဖွဲ့စည်း ထားသည့် စာရင်းစာရင်း	ကျောင်း၊ စတင် ဖွဲ့စည်း ထားသည့် စာရင်းစာရင်း	ကျေးဇူးတင်မှု (Non-Agriculture)
၄	ကျောင်း၊ စတင် ဖွဲ့စည်း ထားသည့် စာရင်းစာရင်း	ကျောင်း၊ စတင် ဖွဲ့စည်း ထားသည့် စာရင်းစာရင်း	ကျေးဇူးတင်မှု (Non-Agriculture)
၅	ကျောင်း၊ စတင် ဖွဲ့စည်း ထားသည့် စာရင်းစာရင်း	ကျောင်း၊ စတင် ဖွဲ့စည်း ထားသည့် စာရင်းစာရင်း	ကျေးဇူးတင်မှု (Non-Agriculture)

ခေါင်းစောင်၊ ကျေးရွာစီမံကိန်းအထောက်အကူပြုကော်မတီမှအတည်ပြုသည်။

ရက်စွဲ ၁၅.၇.၂၀၁၇
 လက်မှတ် ၂၄
 ၁၅.၇.၂၀၁၇

ပုံစံ - ၀ - ၄ ကျေးရွာအုပ်စုစီမံကိန်းလုပ်ငန်းခွဲရွေးချယ်ခြင်းပုံစံ (Form PC 4)

လမ်းညွှန်ချက်၊ စီမံကိန်းလုပ်ငန်းခွဲရွေးချယ်မှုအစည်းအဝေးပြီးနောက်တွင် ကျေးရွာအုပ်စု CF/TF တို့၏ အကူအညီရယူ၍ ကျေးရွာစီတောက်တော်မထံမှ လက်မှတ်ရေးထိုးပြီး အဆိုပါပုံစံအား ပြည့်စုံအောင်ဖြည့်သွင်းရမည်။ ဤပုံစံအား ပြည့်စုံစွာဖြည့်သွင်းပြီးပါက ကျေးရွာအုပ်စုဖွံ့ဖြိုးတိုးတက်ရေးစီမံချက်တွင် TPIC သို့ ပေးပို့ရန်အတွက် နောက်ဆက်တွဲအဖြစ် ထားရှိရမည်။ CF မှ ကျေးရွာတစ်ရွာချင်းစီ၏ စီမံကိန်းလုပ်ငန်းခွဲဆိုင်ရာ အချက်အလက်များကို MIS သို့ ထည့်သွင်းရမည်။ (ယခုစီမံကိန်းလုပ်ငန်းခွဲ မလုပ်ကိုင်သော ကျေးရွာမျှ မပါဝင်ပါ။)

ကျေးရွာစည်းရုံးရေးမှူး/ပန်ထမ်းအမည် -

နေ့စွဲ - 16.3.2018

ပြည်နယ်/တိုင်း - ၈၇၁၀၀၅

မြို့နယ် - ငယုကော

စက်ဝန်းအားအမှတ်ခြစ်ပေးပါ။ (✓) ပိတ်ဝန်း(၁) ဗက်ဝန်း(၂) ပိတ်ဝန်း(၃) ပိတ်ဝန်း(၄)

ကျေးရွာအုပ်စု - ကွဲမြဲမြောင်

ကျေးရွာအမည်	ဆောင်ရွက်မည့် လုပ်ငန်းများ	အတိုင်းအတာ	ခန့်မှန်း တိုက်ရိုက် အကျိုးခံစားခွင့် ရှိသူများ	အဆိုပြုတင်ပြသူ	ခန့်မှန်းကုန်ကျစရိတ်				
					စီမံကိန်းမှ ထည့်ဝင်မှု	ကျေးရွာမှ ထည့်ဝင်မှု	အခြားထည့်ဝင်မှု (ဖော်ပြပါ) ထည့်ဝင်ငွေ / အမည်/အဖွဲ့	စုစုပေါင်း	
ကွဲမြဲမြောင်	အလယ်တန်း ကျောင်းပြင်ဆင်ခြင်း			<input type="checkbox"/> ကျား <input type="checkbox"/> မ <input type="checkbox"/> ကျား+မ	21677905				
				<input type="checkbox"/> ကျား <input type="checkbox"/> မ <input type="checkbox"/> ကျား+မ					
				<input type="checkbox"/> ကျား <input type="checkbox"/> မ <input type="checkbox"/> ကျား+မ					
				<input type="checkbox"/> ကျား <input type="checkbox"/> မ <input type="checkbox"/> ကျား+မ					
				<input type="checkbox"/> ကျား <input type="checkbox"/> မ					

ဒုတိယဆင့်ဆေးစစ်ရေး

ရက်စွဲ 13.3.2018

ပေးစွဲအုပ်စုအဖွဲ့သည် ⇒ ကွင်းချောင်း

တစ်ရောင်ကန်သည်
ပေးစွဲအဖွဲ့သည် ⇒ ကွင်းချောင်း၊ ရွင်းကျို၊ ဆင်အိမ်ရာ၊ သာဓကရောင်၊
အေးကျို၊ ပုဏ္ဏားရောင်

အဆင့်ဆေးစစ်ရေးပေးစွဲ ⇒ ကွင်းချောင်းဓမ္မာရုံ

၆၅၇

အဆင့်ဆေးစစ်ရေးပေးစွဲ ⇒ 2:00 pm - 4:00 pm

အကြောင်းအရာ - ဒုတိယဆင့်ဆေးစစ်ရေးပေးစွဲနှင့် ကွင်းချောင်းအုပ်စု ဝန်ထမ်းများ ခန့်မှန်း ခွဲခြားမှု အဆင့်ဆေးစစ်ရေး

ကွင်းချောင်းအုပ်စု ဓမ္မာရုံတွင် 13.3.2018 ခုရက် ၂ နာရီ ၅ မိနစ်

ဝန်ထမ်းများ၏ တစ်ရောင်ကန်သည် စီမံကိန်း အညွှန်း၊ ဆေးအကြံပြုချက်အရ နှင့်
အဆင့်ဆေးစစ်ရေးပေးစွဲ၊ အကြောင်းအရာ၊ ဆင်အိမ်ရာ၊ ရွင်းကျို၊ ကွင်းချောင်းအုပ်စု ဝန်ထမ်း cf / TF

* 13-3-2018
 * 13-3-2018

* 13-3-2018

- 1) 13-3-2018
- 2) 13-3-2018
- 3) 13-3-2018
- 4) 13-3-2018
- 5) 13-3-2018
- 6) 13-3-2018
- 7) 13-3-2018
- 8) 13-3-2018
- 9) 13-3-2018
- 10) 13-3-2018
- 11) 13-3-2018
- 12) 13-3-2018
- 13) 13-3-2018
- 14) 13-3-2018
- 15) 13-3-2018
- 16) 13-3-2018
- 17) 13-3-2018
- 18) 13-3-2018
- 19) 13-3-2018
- 20) 13-3-2018

ကျွန်းကျွန်းကုန်စုံ၊ ဘာလေးကျွန်း

အဆင့်	လုပ်ငန်းစဉ်များ	ဘယ်သူတွေ က ဦးစားပေးရေး ခွဲသလဲ	အ မှန် ခြံ ရန်	လ/နှစ်	တာဝန်ခံမည့်သူ သို့ အဖွဲ့	ပြင်ပကုန်ထည့်ဝင်မှု	
ပညာရေး	3. စာသင်ကျမ်း၊ ပြုပြင်ခြင်း	အမျိုးသား	✓				
		အမျိုးသမီး	✓				
		အမျိုးသား					
		အမျိုးသမီး					
		အမျိုးသား					
		အမျိုးသမီး					
		အမျိုးသား					
		အမျိုးသမီး					
	အခြား		အမျိုးသား				
			အမျိုးသမီး				
		အမျိုးသား					
		အမျိုးသမီး					
		အမျိုးသား					
		အမျိုးသမီး					
		အမျိုးသား					
		အမျိုးသမီး					

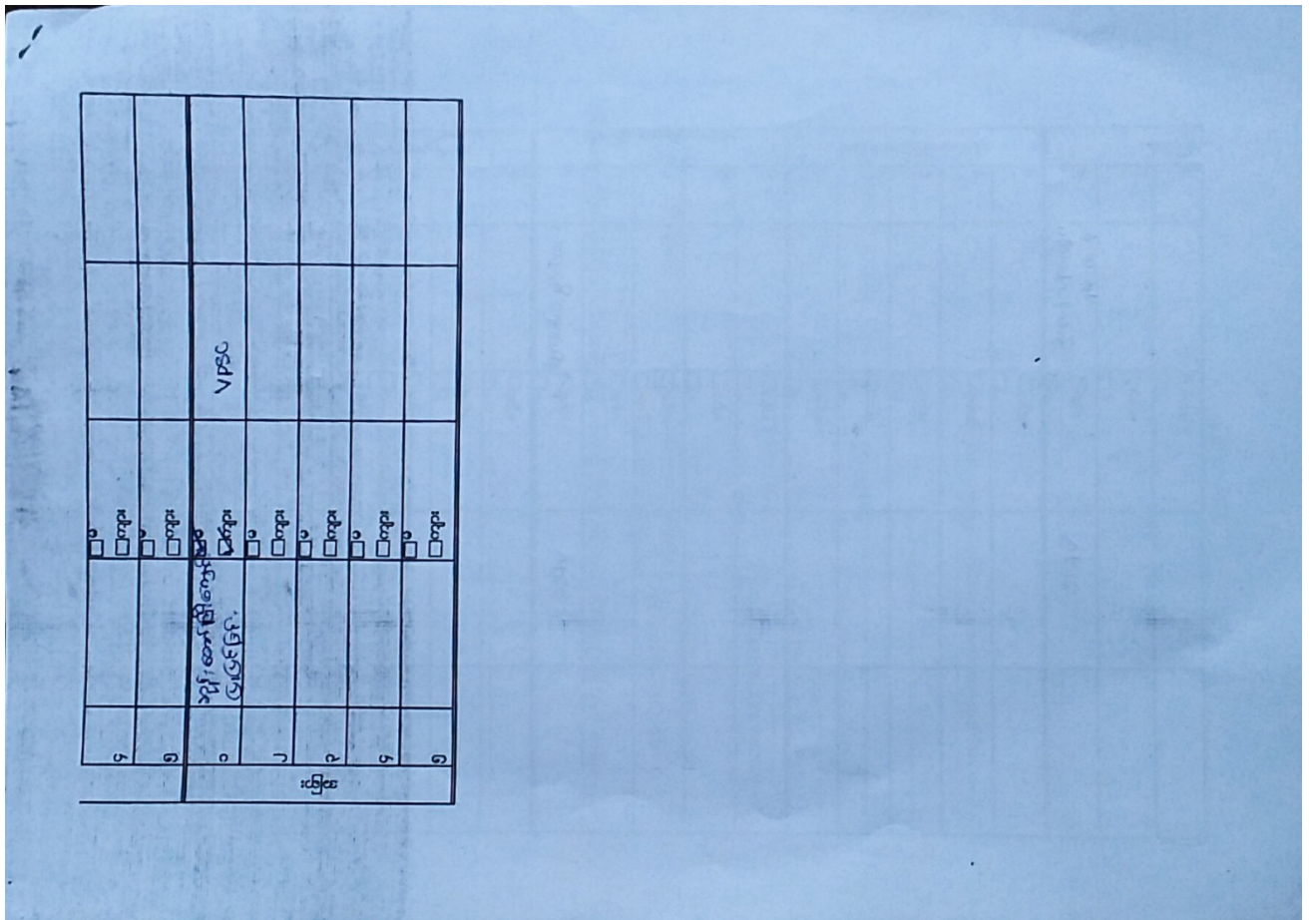

VDP အရည်အသွေးထိန်းချုပ်မှု

ထိန်းချုပ်သူ-

ရက်စွဲ-

ရွာ-

VDP ရက်စွဲ

မြို့နယ်

ကျေးရွာအုပ်စု

VDP စာရွက်စာတမ်းပြီးဆုံးမှုကိုစစ်ဆေးပါ။ (OM အရ)

- မျက်နှာပုံ (အပုံ)
- မာတိကာ
- ကျေးရွာအခြေခံ (data)
- PSA အကျဉ်းချုပ်နှင့် PRA လုပ်ငန်းစဉ်
- အမျိုးသား၊ အမျိုးသမီးအဖွဲ့များ၏အခက်အခဲများ
- ကျေးရွာကျေးရွာမှန်းချက် (ဆွေးနွေးချက်ရလဒ်)
- အမျိုးသား၊ အမျိုးသမီးအဖွဲ့များသဘောတူထားသည့် (၄) နှစ်အတွက်ဦးစားပေးလုပ်ငန်းများစာရင်း (အခြေခံအဆောက်အအုံ၊ အသက်မွေးမှုပညာရေး၊ လူမှုရေးထိန်းသိမ်းမှု၊)

နောက်ဆက်တွဲများ

- လူမှုရေးအကဲဖြတ်မှု၊ စာရွက်စာတမ်း၊ ဓါတ်ပုံနှင့် PRA လုပ်ငန်းစဉ်၊ မြေပုံများပါရမည်၊ စည်းစိမ်ပိုင်ဆိုင်မှုအဆင့်၊ Venn ပုံ.....
- ကျေးရွာစီမံကိန်းရေးဆွဲရေးအစည်းအဝေးမှတ်တမ်းမိတ္တူ
- ကျေးရွာ၏အချက်အလက် (PC 1 ပုံစံ)

- ကျေးရွာမျှော်မှန်းချက်

(၂) လူမှုရေးအကဲဖြတ်မှုအရည်အသွေးနှင့် (VDP စစ်ဆေးပါ)

- VDP တွင်ပါဝင်သောဦးရေ (အမျိုးသားအမျိုးသမီး)
- လူမှုရေးအကဲဖြတ်မှုအရည်အသွေးနှင့် VDP အတွက်ရက်ပေါင်း
- PRA အသုံးပြုမှုအရည်အတွက်
- ပါဝင်သောဦးရေနှင့်လုပ်ငန်းများမှတ်တမ်းတင်ခြင်း
(အစည်းအဝေးမှတ်တမ်း၊ ဓါတ်ပုံ၊ တိုင်းရင်းသားအနည်းစုနှင့်ထိရက်လွယ်သောအဖွဲ့များ၊)
 - အလွန်ကောင်
 - ကောင်း
 - ညံ့
- လုပ်ငန်းများမှတ်တမ်းတင်ခြင်းနှင့်အမျိုးသမီးအဖွဲ့အစည်း၏ရလဒ်အားခွဲခြားပေးထားသလား၊
 - ရှိ
 - မရှိ
- စီမံကိန်းအရေအတွက် (အမျိုးသား၊ အမျိုးသမီးရွေးချယ်မှုအရေအတွက်)

PRA နှင့်သက်ဆိုင်သောအခြားစီမံကိန်းအရေအတွက် (အမျိုးသားအမျိုးသမီးရွေးချယ်မှုအရေအတွက်)