

ပြည်ထောင်စုသမ္မတမြန်မာနိုင်ငံတော်အစိုးရ
စိုက်ပျိုးရေး၊ မွေးမြူရေးနှင့် ဆည်မြောင်းဝန်ကြီးဌာန
ကျေးလက်ဒေသဖွံ့ဖြိုးတိုးတက်ရေးဦးစီးဌာန
ငပုတောမြို့နယ်



လူထုပဟိုပြုစီမံကိန်း
National Community Driven Development Project
(NCDDP)



ကျေးရွာဖွံ့ဖြိုးရေးအစီအစဉ်
Village Development Plan (VDP)

သာကျော်ကွင်းကျေးရွာ၊ ကွင်းချောင်းကျေးရွာအုပ်စု

မာတိကာ

စဉ်	အကြောင်းအရာ	စာမျက်နှာ
၁	မြို့နယ်မြေပုံ	၁
၂	ကျေးရွာအုပ်စုမြေပုံ	၂
၃	ကျေးရွာအုပ်စုတွင် ပါဝင်သောကျေးရွာများစာရင်း	၂
၄	ကျေးရွာသမိုင်းကြောင်းအကျဉ်းချုပ်	၃
၅	လူထုပူးပေါင်းပါဝင်သော ဆန်းစစ်ခြင်းနှင့် အကဲဖြတ်ခြင်း လုပ်ငန်းစဉ် PRA/PSA အကျဉ်းချုပ်ဇယား	၄
၆	ကျေးရွာဖွံ့ဖြိုးရေးအစီအစဉ်အတွက်အသုံးပြုခဲ့သော PRA tools များနှင့် တစ်ခုချင်းစီအတွက် သုံးသပ်ချက်များ	၄
၇	ကျေးရွာကော်မတီရွေးချယ်ခြင်းနှင့် ကျေးရွာဖွံ့ဖြိုးရေးအစီအစဉ် ဆောင်ရွက်မှုမှတ်တမ်းဓါတ်ပုံများ	၁၆
၈	ကျေးရွာစီမံကိန်းအထောက်အကူပြုကော်မတီဝင်များစာရင်း	၁၇
၉	ကျေးရွာအခြေခံအချက်အလက်များ (ပုံစံ ၈ - ၁)	၁၈
၁၀	စီမံကိန်းစက်ဝန်းအချိန်ဇယား (ပုံစံ ၈-၂)	၂၀
၁၁	ကျေးရွာဖွံ့ဖြိုးရေး ဦးစားပေး အစီအစဉ် (ပုံစံ ၈-၃)	၂၂
၁၂	ကျေးရွာအုပ်စုစီမံကိန်းလုပ်ငန်းခွဲရွေးချယ်ခြင်း (ပုံစံ ၈-၄)	၂၆
၁၃	အစည်းအဝေးမှတ်တမ်းများ	၂၈
၁၄	ကဏ္ဍအလိုက် ဖွံ့ဖြိုးရေး ဦးစားပေးလုပ်ငန်းများ	၃၄
၁၅	VDP အရည်အသွေးထိန်းချုပ်မှု (Check List for VDP)	၃၆

၁။ ငပုတောမြို့နယ်အခြေပြမြေပုံ

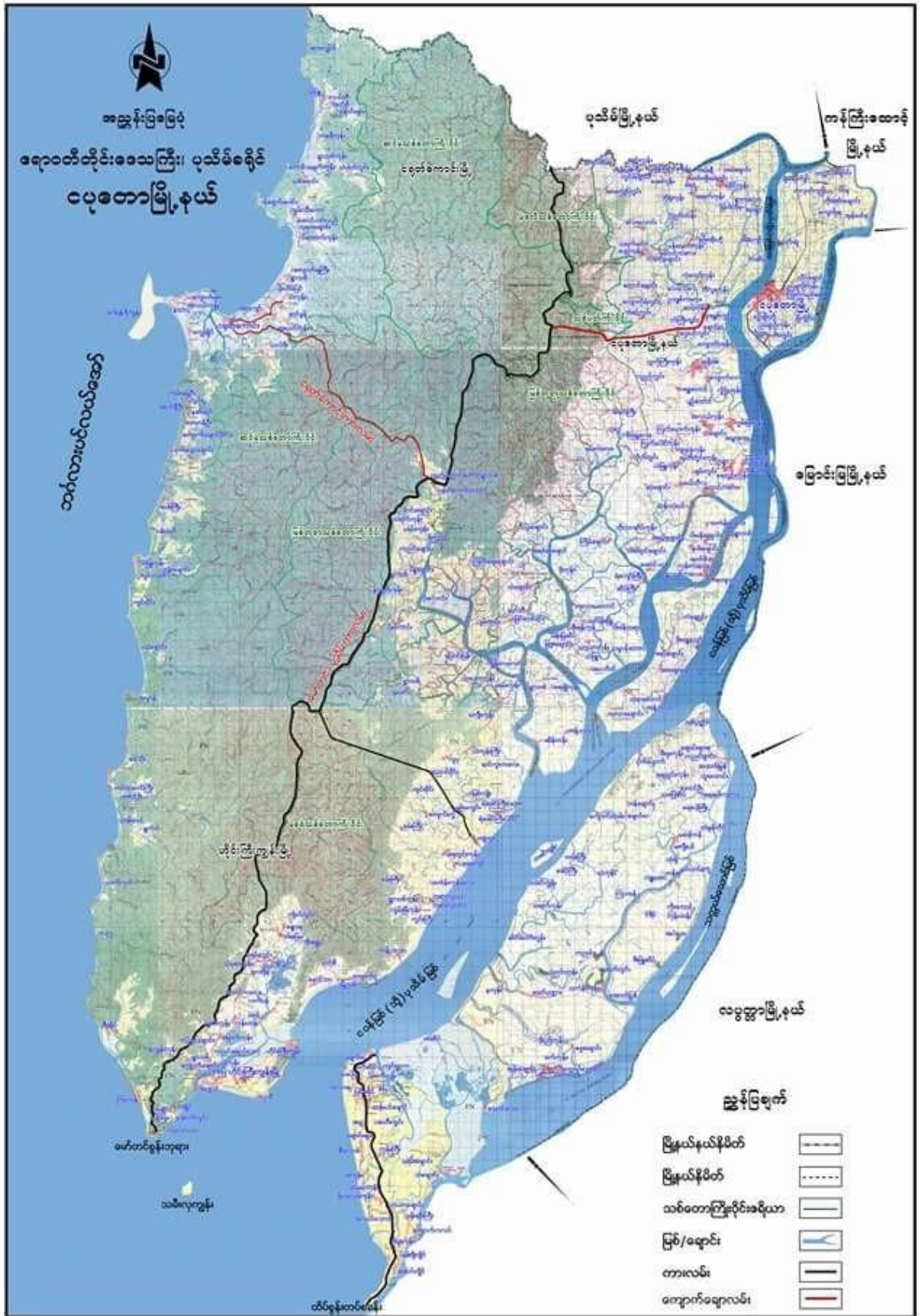

သာကျော်ကွင်း ကျေးရွာ သမိုင်းအကျဉ်း

(1၇11) ခုနှစ်တွင် ကွင်းတော်ကျေးရွာမှ ဦးသာကျော်ဆိုသူမှ ကုန်းတော်ရှိ၍
 ကောင်ယာလယ် လုပ်ပြီး ရေကျိုလှည့်ပစ်ပါသည်။ ထိုမှတစ်ဆင့် ချင်း အချိုးသား ဦးဖြူး ဖိသားသူ
 မှ : ကျောက်ရှိ ရေကျိုလှည့်ပါသည်။ ထပ်ဆင့် ဦးပွဲဦးဆိုသူမှ ဦးအိမ်ကို မောင်းနှင်ပေးပြီး ယာထောင်
 ရေကျိုလှည့်ပါသည်။ ထိုမှတစ်ဆင့် (1၇၆၂) ခုနှစ် ရှစ် ရာစုပိုင်း ခုတ်ခြေ (3၀) ဆို တည်ရှိပါသည်။
 ထို ခုတ်ခြေ (3၀) ဆိုတွင် ကိုးကွယ်ရာ အာသာရပ် (3၀) ပျိုး ငှိခံပါသည်။ ကုန်းတော် ဆို
 အာသာကျောင်း တော်သလစ် အရှေ့ယာန် ဘုရားကျောင်း (၂) ကျောင်း ခိုး ခွာ တည်ဆောက်ခဲ့ပါသည်။
 သက်လက်ရှိ ကော်သလစ် အရှေ့ယာန် ဘုရားကျောင်းတွင် ခုတ်ခြေ (3၀) ဆို ခုတ်ပေးပေး
 သည့် အာသာရေ ဆရာ/ဆရာမများ ငှါးဖြူညာရေးများကို သေကြားခဲ့ရပါသည်။
 သက်လက်ပြီး (1၇33) ခုနှစ်တွင် မုဒ္ဒကာသာ၊ ဘုန်းကြီးကျောင်း (၂) ကျောင်း တည်ဆောက်
 ခဲ့ပါသည်။ ထို့နောက် မိုးဦး ဒုတိယ ခုတ်ခြေ အရှေ့ယာန် အာသာရေကျောင်းကို (1၇၇၄) ခုနှစ်တွင် တည်
 ဆောက်ပြီး ကွယ်ခဲ့ပါသည်။ ထို့နောက် ခုတ်ခြေ လူဦးရေ တိုးပွားလာခြင်းကြောင့် (1၇81) ခုနှစ်
 တွင် အ.က.မ ကျောင်း (၂) ကျောင်းကို တည်ဆောက်၍ (1၇8၂) ခုနှစ်တွင် ဖွင့်လှစ်ခဲ့ပါသည်။
 ထိုအချိန်မှစ၍ သာကျော်ကွင်းကျေးရွာမှာ အယဉ်စေအံ့ခဲ့ပါသည်။
 ကလေးရွာရေကျိုပြီးစောအင် (1၇8၆) ခုနှစ် ဖွဲ့စည်းတောင်ခိုအုပ်စု ဖွဲ့စည်း
 ဦးဘဦးမှ သာကျော်ကွင်း ဖွဲ့စည်း ဟင်းခင်းကျောင်း ဖွဲ့စည်းအင် ကလေးမကြီးကို တာဝန်ကြ
 မှာ သာကျော်ကွင်းကျေးရွာမှ ကျေးရွာသားများ ဖွဲ့စည်း ကမ်းငိုးတမ်းပိုင်ရှင် ဦးအောင်မြင် စာ
 သာကျော်ကွင်းမှ ဖွဲ့စည်းတော်လှမ်းမကြီး အင်အား၊ မြေတားတမ်း မှားအာဖြစ်
 ပူးပေါင်းဖောက်လုပ်ခဲ့ပါသည်။

အထွေထွေအကျဉ်း
 ဒေါ်ခင်အေး

သမိုင်းပြုရေး
 ဦးဖောင်းဟန်

၅။ လူထုပူးပေါင်းပါဝင်သောဆန်းစစ်ခြင်းနှင့်အကဲဖြတ်ခြင်းလုပ်ငန်းစဉ် PRA/PSA အကျဉ်းချုပ်ဇယား

စဉ်	အသုံးပြုခဲ့သော PRA Tools များ	ကျား	မ
၁	ကျေးရွာအရင်းမြစ်ပြမြေပုံ (Social Map)	၁၀	၁၃
၂	ရာသီခွင်ပြပုံကွဲဒီဇို (Seasonal Clender)	၁၀	၁၃
၃	ဥစ္စာနေကြွယ်ဝမှုဦးစားပေးအဆင့်သတ်မှတ်ခြင်း (Wealth Ranking)	၁၀	၁၃
၄	ကျားမပင့်ကူအိမ်သုံးသပ်ခြင်း (Cob Web)	၁၀	၁၃
၅	အရင်းအမြစ်အသုံးချမှုဖော်ထုတ်ခြင်းဇယား (Asset Mapping)	၁၆	၁၈
၆	အဖွဲ့အစည်းချိတ်ဆက်မှုမြေပုံ (Veen diagram)	၁၅	၁၈

၆။ ကျေးရွာဖွံ့ဖြိုးရေးအစီအစဉ်အတတ်အသုံးပြုခဲ့သော PRA tools များနှင့်တစ်ခုချင်းစီအတတ်သုံးသပ်ချက်များ

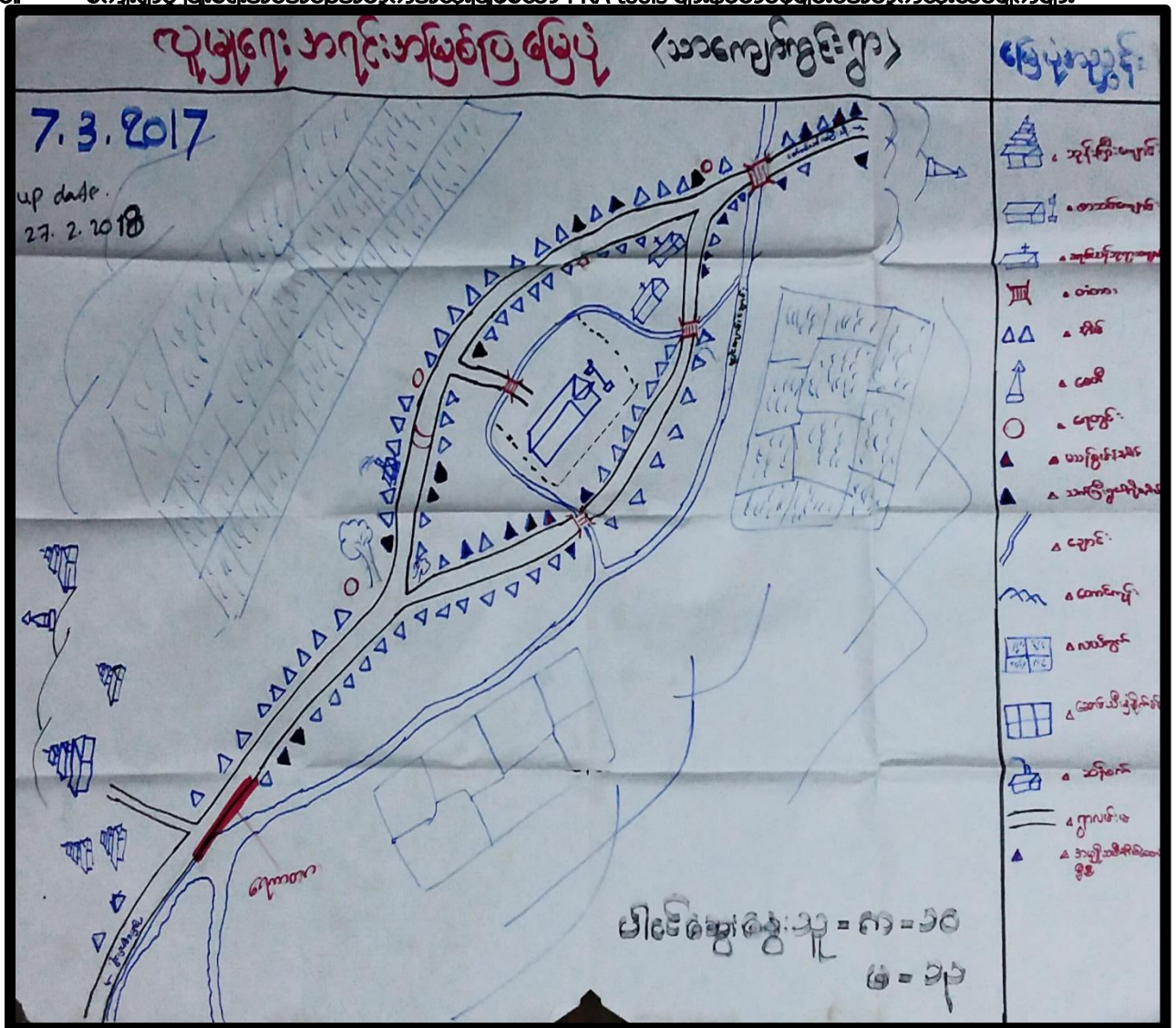

(အေးဇွေးဆန်းခေါ်ခြင်း)

- လယ်ယာစိုက်ပျိုးရေးကို အဓိကထားလုပ်ကိုင်ကြပြီး သစ်တောများ၊ တောထောင်များကို ခြိမ်းခြောက် အသက်ရှေးကြသည်။
- စိုက်ပျိုးခြင်းများ များပြားပြီး ရေရွာပါသည်။
- ထား၊ ကရင်၊ နှင်းနှင်း၊ နှင်းရေ၊ မြေထိုင်ကြပြီး မုန့်အသား၊ အရည်အသားများကို ကျွမ်းကျင်သည်။
- တောထောင်များ နှစ်ပတ်လည် စီးပွားပြုစုထားသူများ၍ လျှင်လျှင် (၆) နှစ်ပတ်လည် ဆက်တိုက် များပါ၊ ခြင်း နှင့် ဆက်လက်ရေးလုပ်များ၊ စတော်ခြင်း ဝါးရန် ချိန်ပါသည်။
- ၂၀၁၇ ခုနှစ်တွင် ဤသော ဧကပေါ်တွင် လူထုထုတ်ဖော်ရေး (၆) နှစ်ပတ်လည် ဖြစ် နှစ်ပတ်လည် ရေကတစ်ခု ဖြစ်တော့သည်။
- လယ်ယာ ဖြစ်ခြင်း
- သားကောင်ဖြူခြင်း
- ရေကွင်း၊ ရေကွင်းဖြူခြင်း
- ရွာတွင် လုပ်ကိုင်နေသူများ တောကွက်ပါသည်။

ပါးစွာ ဇွေးဆန်း များ ၁၈
 ၂ ၂ ၁၉

7.3.2017

up date
29.2.18

ကျွန်းကျွန်းပြန်

(သားကုတ်ကွေး)

အမျိုးအမည်	အိမ်ကွေး	အိမ်ကွေး	အိမ်ကွေး	အိမ်ကွေး	အိမ်ကွေး	အိမ်ကွေး	အိမ်ကွေး	အိမ်ကွေး	အိမ်ကွေး	အိမ်ကွေး	အိမ်ကွေး
ကျွန်းကျွန်း											
ပွင့်ပွင့်ပွင့်											
ဝင်းဝင်း/အိမ်ကွေး											
ကျွန်းကျွန်း											
သားကွေး/အိမ်ကွေး											
လမ်းပန်းဆက်သွယ်ရေး											
ပေးပို့ပေးပို့											

“ ဂုဏ်ဒွါရဗြဟ္မစရိယ ”

< ကမိပါ.ကြီး + ဆယ်အိမ်စု >

< ဆွေးနွေး ဆန်းစစ်ခြင်း >

- လယ်ယာယုတ်ငှက် ကို အခါကထာ.ယုတ်ကိုခိဏ္ဍယုတ်။
- အခြား.ဝါဠေ ၇၇၇၇ ကောဇိယာ ယုတ်ငှက်. ဈာ. ယုတ်ကိုခိဏ္ဍယုတ်။
- ထမီး. ဖိ.ဆွေး. အယုတ်ဈာ.ယုတ်. ယုတ်ကိုခိဏ္ဍယုတ်။
- ဒီဒြဝ. ယုတ်ငှက်. ဈာ. ယုတ် လယ်ယာယုတ်ငှက်. ယောက်ဝါဠေ ခကောဇိ. လေ။
- အမျိုး.ယမီး.ဈာ.ယုတ် ကောဇိယာယုတ်ခြင်း. ကောဇိဗြဟ္မစရိယ. ယုတ်. နှုတ်ခြင်း. ပါဠိတ်ခြင်း. ဖြစ်. ကမိပါ.ကမိပါ. ဝါဠေ ၇၇၇၇ ကောဇိယုတ်ကိုခိဏ္ဍယုတ်။
- အမျိုး.ယမီး.ဈာ. ဝါဠေ ၇၇၇၇. နှုတ်ခြင်း. အကြောင်း. ဖြစ်. အိမ်စု. ကိစ္စ. ဈာ. ဖြစ်. ကြောင့်. ဖြစ်ယုတ်။ အမျိုး. ယမီး. ဈာ. အလွန် အယုတ် အကိုဇိ အခွင့်. အပေါ်. ဖြစ်. ကြောင့်. ယုတ်. ဖြစ်ယုတ်။

7.3.2017

up date
27.2.18

ညွှန်ကြားမှုဦးစီးဌာန၊ ဝန်ကြီးဌာန၊
ပြည်ထောင်စု

(သစ်နှစ်ကွင်းစာ)

အမျိုးအစား	သတ်မှတ်ချက်	အိမ်ထောင်စု	%
ချမ်းသာ	လယ်(၁၀)ဧက၊ ဆန်စက်၊ ကုန်စင်ကား၊ ဒီဇင်မိုင်း၊ ချွေမိုင်း (ပျဉ်ထောင်ဆွပ်မီး)၊ ဆိုင်ကယ်၊ ရွှေ့လှေစက်၊ တွန်စက်	၁၀	၆%
ပြေလည်	ကျွဲ၊ နွား၊ လယ်(၅)ဧက၊ ဂေါက်၊ ကြက်၊ အ၊ ဆိုင်ကယ် ချွေမိုင်း (အသေး)၊ (ပျဉ်ထောင်) ချွေမိုင်း၊ ဆိုင်ကယ်	၅၀	၃၂%
မပြေလည်	(ချွေမိုင်း၊ ဆိုင်ကယ်) အိမ်၊ ဗြူရာကျပ်၊ ကလေးများ	၈၀	၅၀%
စွမ်းပါး	အိမ်ယာမဲ့၊ ဗြူရာကျပ်၊ ကလေးများ ပါဝင်ဆွေးနွေးချုပ်ဆို - ၈၃-၁၀၊ ၆-၁၃	၂၀	၁၂%

" ဥဒ္ဓါဇ္ဈာနိယောဂောယော။ "

< ကမ္မိဒါနန္တိ + ဆယဒါဂါနိ >

< ဆနိ ခမ္မိယော ဓန္ဒေ ဖြစ် >

- ဂျေပိဂ္ဂာတွင် နှစ်ပါး သည် အိမ်ထောင်စု < ၃ > အိမ်ထောင်စု နှင့် မဇ္ဈိယသည် အိမ်ထောင်စု < ၃၈ > အိမ်ထောင်စု ပြုသည်။
- ဆဒါရံ နှစ်ပါး ပူသည် အာရောဂါ နှာ သက်ကြီး ရွယ်အိုများ ပြုခြင်း ၊ ကလေးများ ကြီးကြပ်စောင့်ရှောက်ပေးခြင်း အလုပ်လုပ်ရခြင်း ကြောင့် ဖြစ်သည်။
- ဆဒါရံ နှစ်ပါး မဇ္ဈိယသည် အိမ်ထောင်စုများကို ပုဂံရွာ နှင့် ဖြိုးထိုးတက်ရေး လုပ်ငန်းများတွင် ပါဝင်လာကောင်း ဆိုးစားပေးသဖြင့် အလုပ်အကိုင် အခွင့်အလမ်းများ ပြုပါက အလေးထား ဆောင်ရွက်သင့်သည်။
- လမ်းများ ၊ တံတားများ ၊ ကျောင်းများ ပြုပြင်ခြင်းကြောင့် အလုပ်လုပ်ကိုင်ခွင့် ပြုခြင်း ဝင်ငွေထိုးမှားလာသည်။ ဂျေပိဂ္ဂာတွင် လမ်းများ ၊ တံတားများ ကောင်းခြင်းဖြင့် သွားလာရ လွယ်ကူဖြင့် အလုပ်အကိုင် အခွင့်အလမ်းများ မွင်လျှင် လာမည် ဖြစ်သည်။

ပင့်ကူဒွါးခင်းသွားပြင်: (အမျိုးသား + အမျိုးသမီး)
 (ဘာသာရေးကိစ္စ)

7.3.2017

Up Date

27. 2. 2018

ထွက်ခွာ

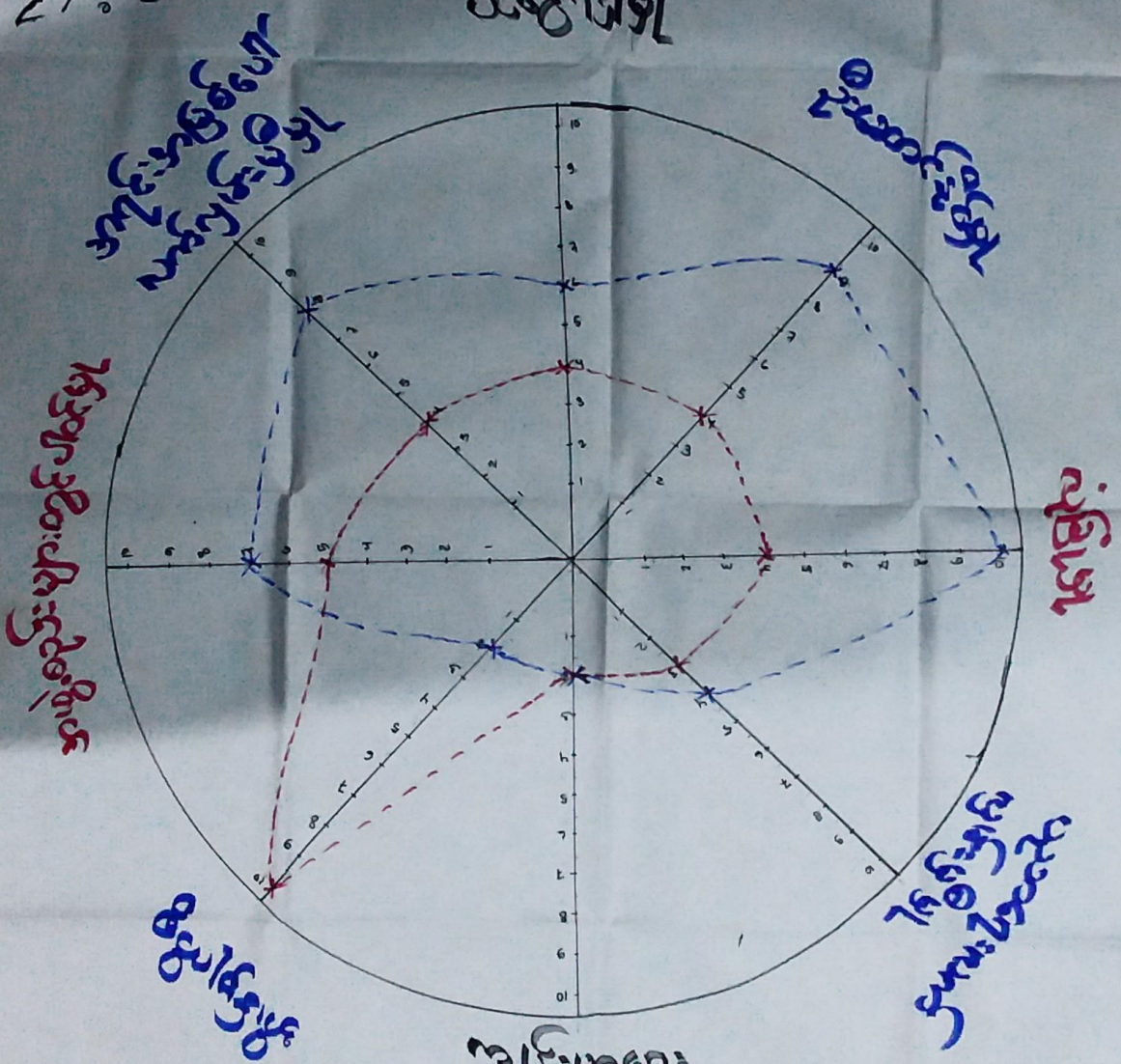

အမျိုးသမီး
 အမျိုးသား

အမျိုးသား: 10
 အမျိုးသမီး: 13

“ပင်ကူအိမ်သုံးသင်္ချာခြင်း”

< ကမ်းပါးဖြိုး + အသစ်အိမ်စို >

< ဆွေးနွေးခြင်း နှင့် အနီးစပ်ခြင်း >

- အမျိုးသမီးများသည် ဆုံးဖြတ်ချက်ချရာတွင် အခွင့်အရေး နည်းပါးခြင်း၊
ရုပ်ရွာကိစ္စ ရုပ်များတွင် ပါဝင်ခြင်းခွင့် နည်းပါးခြင်း ရှောင်ကြဉ်သည်။
- အမျိုးသမီးများ၏ ပညာရေး နှိမ်ပါးခြင်း ရှောင် အလုပ်အကိုင်အခွင့်အလမ်း
နည်းပါးခြင်း အိမ်ထောင်ရေး များဖြင့် အချိန်ကုန်ရခြင်း ရှောင် ဝမ်းငွေ နည်းပါး
ကြသည်။
- လျှော့ရွာ၏ အိမ်ကုန် လုပ်ငန်းများတွင် အမျိုးသမီးများအား ထည့်သွင်း
ဆင်းစားခြင်း၊ အလုပ်လုပ်ခိုင်းခွင့် ပေးခြင်း၊ ပါဝင်ဆောင်ရွက်ခြင်း၊
လုပ်အားခ တိုးတို့ ပေးခြင်း ဖြင့် အမျိုးသမီးများ၏ အခြေအနေများကို
တိုးတက်အောင် လုပ်ဆောင်နိုင်သည်။

အရင်းအမြစ်သုံးစွဲမှုပြဇယား 7.3.2017

အရင်းအမြစ်ထိန်းချုပ်မှု ပြဇယား

<သတိပြုကြောင်း>

ကျား	မ	ကျား+မ
လယ်	မီးဖိုချောင်	ဘုန်းကြီးကျောင်း
ဆန်စက်	ဈေးရောင်း	စာသင်ကျောင်း
ဆိုင်ကယ်		ဘုရားရွာကျောင်း
ထွန်စက်		အိမ်
ဒိုင်းဒေါင်း		တံတား
		တောင်
		လမ်း
		ရေတွင်း/ကန်

ကျား	မ	ကျား+မ
လယ်	မီးဖိုချောင်	လယ်
ဆန်စက်	ဈေးရောင်း	ဆန်စက်
ဆိုင်ကယ်		ထွန်စက်
ထွန်စက်		ဒိုင်းဒေါင်း
ဒိုင်းဒေါင်း		ဘုန်းကြီးကျောင်း
ဘုန်းကြီးကျောင်း		စာသင်ကျောင်း
		ဘုရားရွာကျောင်း
		အိမ်
		တံတား
		တောင်
		လမ်း
		ရေတွင်း/ကန်

UP Date
27.2.2018

ပါဝင်ဆွေးနွေးသူ - ဇော်ယောင်

“ယူဒူရေး အရပ်: အခြေခံမြေပုံ” < ကမ္ဘာကြီး + ကမ္ဘာကြီးပုံ >
 < မြေပုံ: အနီးအနား >

- လယ်ယာဥ်ကံပျိုး: ရေ: ကို အစိက ဟောဆွတ် ကိုကြော သည်။
 သစ်တောများ: ၊ တောတောင်များ: ကို ဖြိုခွဲဖြို: အသက်ရှေး: ကြသည်။
- ခိုက်ပျိုး: မြေများ: များ: ငှက်: ငြိုး: ၊ ရေရှာ: ပါ: သည်။
- ပျော်ခါးသော (၅) နှစ် အတွင်း: တောတောင်များ: မြို့: တီး: ခြင်း: ၊ ရေရှာ: ပါ: ခြင်း:
- အက်ဒွယ်ရေး: သစ်: များ: မကောင်း: ခြင်း:
- ဗဟုသုတ ကရင် ယူဒူ: များ: နေထိုင် ကြ ဖြိုး: ပုဒ္ဒတာသာ ကို: ကွယ်ကြသည်။
 စီရင်ယာန် ကို: ကွယ်သူများ: လည်း: ပါသည်။
- ကိုးကားရန် သို့ အင်အား အချက်များ:
- * လမ်း: ခြေ: ခြင်း:
- * တံတား: ခြေ: ခြင်း:
- * ကျောင်း: ခြေ: ခြင်း:
- * ရေတွင်း: ၊ ကန်: ခြေ: ခြင်း:
- * ကျေး: ရွာ: များ: မစိမိ: ရှိ ခြင်း:

ကျေးဇူးတင်အတွင်း အဖွဲ့အစည်း ချိတ်ဆက်မှု ပုံစံပြဇယား

7.3.2017

up date

27.2.2018

< သာဓကပြကွင်း >

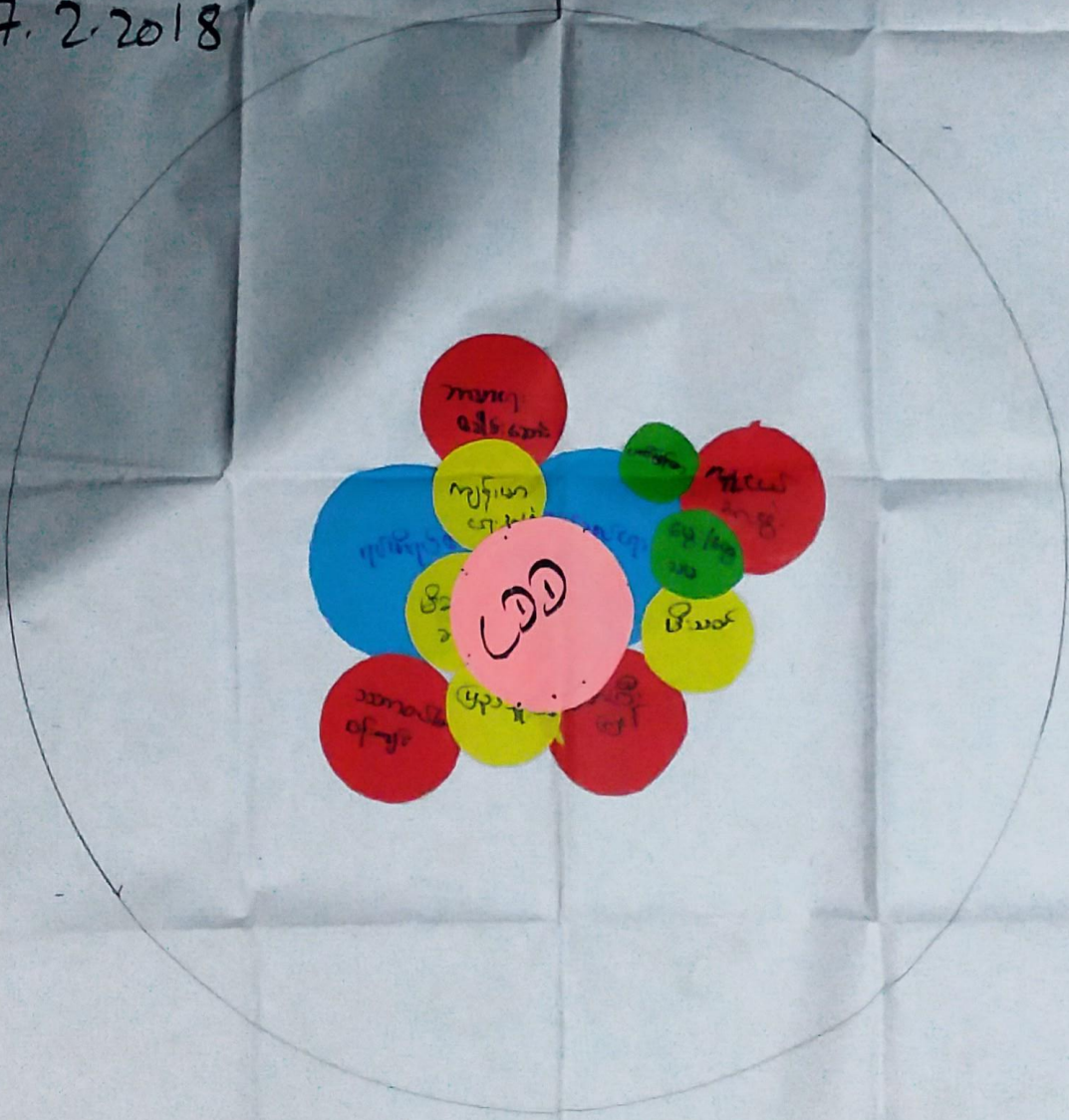

ပါဝင်ဆွေးနွေးသူ - ၆၅ ယောက်

“ကမ္ဘာ့အစုအဝေးချိတ်ဆက်မှုပုံစံ” < ကမ္ဘာ့ဘဏ္ဍာ + အစုအဝေး >
< အစုအဝေးဆိုင်ရာ >

- Facts < ကမ္ဘာ့အစုအဝေးအဖွဲ့အစည်း > နှင့် ဝင်ရောက် < သဘော > ကမ္ဘာ့အစုအဝေး
စစ်ဆေးရေး မှာ အောင်မြင်မှုကြုံရသည်။
- မြေပုံအရ နှစ်စဉ်သက် ကမ္ဘာ့အစုအဝေး နယ်စပ် နယ်စပ်ရေး နှစ်ဆောင်ရွက်ကြသည်။
- ရုပ်ပုံရုပ်ပုံ နှင့် အစုအဝေး အစုအဝေးရေး ကမ္ဘာ့အစုအဝေး နယ်စပ် စုစည်းသော ဝင်ရောက်
အစုအဝေး ပျက်စီးမှုကြုံရသည်။
- ကျောင်းတော်တော်၊ အသားရေးစိမ်းစောင်း နှင့် ပျက်စီးမှု ကြုံရသည်
ရုပ်ပုံ၏ ပျက်စီးမှု၊ အသားရေး နှင့် ရုပ်ပုံအစုအဝေး အစုအဝေး
ပျက်စီးမှုကြုံရသည်။

၇။ ကျေးရွာကော်မတီရွေးချယ်ခြင်းနှင့်ကျေးရွာဖွံ့ဖြိုးရေးအစီအစဉ်ဆောင်ရွက်မှုမှတ်တမ်းခါတ်ပုံများ



၈။ ကျေးရွာစီမံကိန်းအထောက်အကူပြုကော်မတီဝင်များစာရင်း

စဉ်	အမည်	ကျား/မ	ရာထူး
၁	ဦးတင်အေး	ကျား	ကျေးရွာစီ/ထောက်ဥက္ကဋ္ဌ
၂	ဒေါ်ကြည်ဝင်း	မ	ကျေးရွာစီ/ထောက်ဥက္ကဋ္ဌ
၃	ဒေါ်တင်တင်ခိုင်	မ	စောင့်ကြည့်ကြီးကြပ်ရေးဆပ်ကော်မတီ
၄	ဦးဌေးနိုင်	ကျား	စောင့်ကြည့်ကြီးကြပ်ရေးဆပ်ကော်မတီ
၅	ဒေါ်စန်းစန်းဝင်း	မ	စောင့်ကြည့်ကြီးကြပ်ရေးဆပ်ကော်မတီ
၆	ဦးဇော်ဦး	ကျား	ဝယ်ယူရေးဆပ်ကော်မတီ
၇	ဒေါ်အုန်းကြည်	မ	ဝယ်ယူရေးဆပ်ကော်မတီ
၈	ဒေါ်သင်းသင်း	မ	ဝယ်ယူရေးဆပ်ကော်မတီ
၉	ဒေါ်မာလာ	မ	လည်ပတ်ရေးနှင့်ပြင်/ထိန်းဆပ်ကော်မတီ
၁၀	ဦးဇော်ပိုင်	ကျား	လည်ပတ်ရေးနှင့်ပြင်/ထိန်းဆပ်ကော်မတီ
၁၁	ဦးလင်းလင်းဇော်	ကျား	လည်ပတ်ရေးနှင့်ပြင်/ထိန်းဆပ်ကော်မတီ
၁၂	ဒေါ်တင်မာခိုင်	မ	စေတနာ့ဝန်ထမ်း
၁၃	ဦးကျူမောင်	ကျား	စေတနာ့ဝန်ထမ်း
၁၄	ဒေါ်ခင်စန္ဒာဦး	မ	စေတနာ့ဝန်ထမ်း
၁၅	ဦးအောင်စိုးအေး	ကျား	အကြံပြုတိုင်ကြားဖြေရှင်းရေး
၁၆	ဒေါ်ကြည်ထွေး	မ	အကြံပြုတိုင်ကြားဖြေရှင်းရေး
၁၇	ဦးသန်းအောင်	ကျား	ကျေးရွာစာရင်းကိုင်

၉။ ကျေးရွာအခြေခံအချက်အလက်များ (ပုံစံ - ၁)

ပုံစံ - ၁ - ၁ ကျေးရွာအခြေခံအချက်အလက်များ (Form PC 1)

လမ်းညွှန်များ၊ ကျေးရွာတစ်ရွာသို့ ပထမဆုံးမိတ်ဆက်ခရီး သွားရောက်သောအခါ လူထုစည်းရုံးရေးမှူးသည် ကျေးရွာ
ခေါင်းဆောင်များအား ကျေးရွာအချက်အလက်များကို ဖေဖွာရပ်ခံ၍ တောင်းခံရသည်။ ဤအချက်အလက်များကို စီမံကိန်း
မိတ်ဆက်အစည်းဝေးပတ်ဝင်ပတ်တောင်းခံရမည်။ စီမံကိန်းမိတ်ဆက်အစည်းဝေးတွင် လူထုစည်းရုံးရေးမှူးသည် ဤအချက်အလက်
များအား စစ်ဆေးပြီး မှန်ကန်အောင်ပြုလုပ်ရမည်။ ပြီးနောက်တွင် လူထုစည်းရုံးရေးမှူးမှ သတင်းအချက်အလက်ထံသို့ Tablets မှ
တစ်ဆင့် ဖြည့်သွင်းရမည်။

ကျေးရွာခေါင်းဆောင် အမည် ဦးတင်ဆေး		ကျေးရွာခေါင်းဆောင်၏ ဖုန်းနံပါတ် ၀၅-၇၈၄၃၄၅၆၀	လူထုစည်းရုံးရေးမှူး၏ အမည် ဦးသက်ဇော်ဦး
ပြည်နယ်၊ တိုင်းဒေသကြီး ဧရာဝတီ	မြို့နယ် ဗဟန်း	ကျေးရွာအုပ်စု ထွင်းချောင်း	ကျေးရွာ ကမ်းပါးကြီး

တ။ လူဦးရေ **၄၅**

လူမျိုးစု	အိမ်ထောင်စုအရေအတွက်	ကိုးကွယ်သည့်ဘာသာ	အိမ်ထောင်စုအရေအတွက်
လူမျိုးစု (၁) - ကရင်	၆	ဘာသာ (၁) - ခရစ်ယာန်	၆
လူမျိုးစု (၂) - ဗမာ	၄	ဘာသာ (၂) - ဗုဒ္ဓ	၄
လူမျိုးစု (၃) -----		ဘာသာ (၃) -----	
လူမျိုးစုစုစု -----		ဘာသာစုစု -----	
အခြား			
မသန်စွမ်းသူများ			
သက်ကြီးရွယ်အိုများ (၆၅ နှစ် နှင့် အထက်)	၂	ခရစ်ယာန်၊ ဗုဒ္ဓ	၂
စစ်ဘေးရှောင် (သို့မဟုတ်) ရွှေ့ပြောင်းနေထိုင်၊ ပြောင်းရွှေ့			

လူဦးရေ	အမျိုးသား (အရေအတွက်)	အမျိုးသမီး (အရေအတွက်)	အိမ်ခြေအရေတွက်
	၃၅	၂၀	၁၀
လူမျိုးစု (၁) - ကရင်	၁၈	၁၅	
လူမျိုးစု (၂) - ဗမာ	၇	၅	
လူမျိုးစု (၃) -----			
အခြား			
အိမ်ထောင်ဦးစီး	၁၀		

(ခ) အခြေခံအောက်အဖွဲ့ အသုံးအဆောင်များ

ဗဟိုဌာန	အမှတ် ခြံမိ	ကျန်းမာရေး	အမှတ် ခြံမိ	ဘာသာရေး အဆောက်အအုံများ	အမှတ် ခြံမိ
အထက်တန်းကျောင်း	၈	ဆေးရုံ	၈	ဝေတီ	၇
အလယ်တန်းကျောင်း	၈	ကျန်းမာရေးဌာန	၈	ဘုန်းကြီးကျောင်း	၇
မူလတန်းကျောင်း	၈	ကျန်းမာရေးဌာနခွဲ	၈	ဟိန္ဒူဘုရားကျောင်း	၁
ပျက်ကျောင်း	၈	ဆေးဝေးခန်း	၈	ခရစ်ယာန်ကျောင်း	၂
အခြား	၈	အခြား	၈	ဝေတီ	၂
မှတ်ချက်		မှတ်ချက်		အခြား	၃
				မှတ်ချက်	

(ဂ) ကျွမ်းကျင်သူများမှတ်တမ်း: (ကျေးရွာတွင်နေထိုင်သော သို့မဟုတ် တခြားရွာမှလာရောက်သောကျွမ်းကျင်သူများ)

(၁) စာသင်ကျောင်း			(၂) ကျန်းမာရေး			(၃) လက်မှုပညာရှင်		
	ရွာတွင်နေထိုင်သူ	အခြားရွာမှလာသူ		ရွာတွင်းနေထိုင်သူ	အခြားရွာမှလာသူ		ရွာတွင်းနေထိုင်သူ	အခြားရွာမှလာသူ
မူလတန်းပြဆရာ/မ	၇	၇	ဆရာဝန်	၈	၇	လက်သမား	၇	၈
အထက်တန်းပြဆရာ/မ	၂	၂	လက်ထောက်ကျန်းမာရေးမှူး	၂	၂	ပန်းချီ	၂	၂
အလယ်တန်းပြဆရာ/မ	၇	၇	အမျိုးသမီးကျန်းမာရေးဆရာမ	၈	၇	လျှပ်စစ်ကျွမ်းကျင်ပီးသမား	၇	၈
မူကြံဆရာ/မ	၂	၂	သားဖွားဆရာမ	၂	၂	ရေပိုက်သူ	၂	၂
အခြား	၂	၂	ပြည်သူ့ကျန်းမာရေးလုပ်သား	၀	၂	စက်ပြင်ဆရာ	၂	၀
မှတ်ချက်			မှတ်ချက်			မှတ်ချက်		

(ဃ) ကျေးရွာသို့ ရောက်ရှိနိုင်သည့် လမ်းအခြေအနေ /ကျေးရွာတစ်ရွာသည် ၎င်း၏ ကျေးရွာအုပ်စုနှင့် ဆက်သွယ်ထားသော လမ်းအခြေအနေ (အောက်ပါတို့ကိုပိုင်းပါ)

ကျောက်ကြမ်းလမ်း: _____ ကတ္တရာလမ်း: မြေသားလမ်း ကွန်ကရစ်လမ်း: _____ မော်တော်ဆိုင်ကယ်လမ်း: _____
 ကျောက်ခင်းလမ်း: _____ မြေသားလမ်း: _____ လူသွားလမ်း: _____ အခြား: _____

(င) ကျေးရွာဖွံ့ဖြိုးမှုစီမံချက်
 (၁) လူထုဝတ်ပြုစီမံကိန်းမစတင်မီ ဤကျေးရွာတွင်ကျေးရွာဖွံ့ဖြိုးမှု စီမံချက်ရှိခဲ့ပါသလား? ပိုင်းပါ
 (၂) ရှိပါလျှင် ဤစီမံချက်ကို မည်သည့် ခုနှစ်တွင်ပြင်ဆင်ခဲ့ပါသနည်း? ရှိပါသည်/မရှိပါ/မသိပါ
 (၃) ဤစီမံချက်ကို ဖြန့်နယ်မှုအတည်ပြုခဲ့ပါသလား? နှစ်-----/မသိပါ
ပြုခဲ့ပါသည်/မပြုခဲ့ပါ /မသိပါ

(စ) ဓရီးအက္ခရာအဝေး:
 (၁) ဤကျေးရွာ၏ဝတ်ပြုမှု ၎င်းကျေးရွာအုပ်စု၏ဝတ်ပြုမှုအထိ ဓရီးပိုင်မည်မျှကွာဝေးသနည်း? 3 မာယ
 (၂) ဤကျေးရွာမှ ၎င်းကျေးရွာအုပ်စု၏ဝတ်ပြုမှု သွားလာရာတွင်ကြာမြင့်သည့်အချိန်။ ပိုင်း-----/မသိပါ
 ခြောက်သွေ့ ရာသီတွင်ကြာချိန် 10 မိနစ် ထော်လာရီ/မော်တော်ဆိုင်ကယ်/ခြေလျင်/လား/မော်တော်ဘုတ်/
 အခြား: _____
 မိုးရာသီတွင်ကြာချိန် 10 မိနစ် ထော်လာရီ/မော်တော်ဆိုင်ကယ်/ခြေလျင်/လား/မော်တော်ဘုတ်/
 အခြား: _____

(ဆ) ပတ်ဝန်းကျင်ဆိုင်ရာ သဘာဝဘေးအန္တရာယ်
 ဤကျေးရွာတွင် ရေကြီးခြင်းကဲ့သို့ သဘာဝဘေးအန္တရာယ်ကျရောက်ဖူးခြင်း ရှိပါသလား။
 ✓ မရှိပါ ✓ ရှိပါသည် ရှိလျှင်ဖော်ပြပါ ထောင်ကျနေကြီးခြင်း

(ဇ) ကျေးရွာတွင် ဖွဲ့စည်းထားသော အဖွဲ့အစည်းများ
 လူထုဝတ်ပြုစီမံကိန်းမတိုင်မီ ဤကျေးရွာတွင် ကျေးရွာဖွံ့ဖြိုးရေးအတွက် အစိုးရ (သို့) ရွာသားများကိုယ်တိုင်(သို့) စီမံကိန်းတစ်ခုခုမှ ဖွဲ့စည်းထားသည့် အဖွဲ့အစည်းများရှိပါသလား။

(၁) -----
 (၂) -----

(ဈ) အထွေထွေအုပ်ချုပ်ရေး ဦးစီးဌာန (GAD) မှ မှတ်တမ်းတင်ထားခြင်း
 ဤကျေးရွာသည် အထွေထွေအုပ်ချုပ်ရေး ဦးစီးဌာန (GAD) မှ မှတ်တမ်းတင်ထားမှု ရှိပါသလား။
 မရှိပါ ✓ ရှိပါသည်

ကျေးရွာခေါင်းဆောင်
 အမည် တင်စော
 လက်မှတ် တင်
 နေ့စွဲ ၅.၃.၂၀၁၇

လူထုဝတ်ပြုရေးမှူး
 အမည် ဦးမျက်မျက်
 လက်မှတ် [Signature]
 နေ့စွဲ ၅.၃.၂၀၁၇

၁၀။ စီမံကိန်းစက်ဝန်းအချိန်ဇယား (ပုံစံ-၂)

ပုံစံ - ၀ - ၂ - စီမံကိန်းစက်ဝန်းအချိန်ဇယား (PC 2)

လမ်းညွှန်ချက်၊ သက်ဆိုင်ရာလုပ်ငန်းစဉ်များ/လက်ထောက်နည်းပညာများ/စီမံကိန်းစက်ဝန်းအဆင့်တစ်ခုစီပြီးစီးတိုင်း တွေးခေါ်နှင့် တွေးခေါ်ချက်အတွက် ဤပုံစံကို ဖြည့်သွင်းရမည်။

စတင်ရုံးချုပ်/ဝန်ထမ်း အမည် မြ.သက်ဇော် တက်ဝန်းအားဖြင့်/ပြင်ပါ မောင်ဝန်း(၁) တက်ဝန်း(၂) တက်ဝန်း(၃)

နေ့စွဲ ၉.၃.၂၀၁၇ တက်ဝန်း (၄)

ဖြည့်နှယ်/တိုင်း ဧရာဝတီ မြို့နယ် ငယ်တော ကျေးရွာအုပ်စု ကျင်းရွှေ ကမ္ဘာကျေး ရွေး + ဆေးအိမ်

စီမံကိန်းထောင်စွဲဖွဲ့အဆင့်များ	နေ့စွဲ				အစည်းအဝေး/တက်ရောက်သူအရေအတွက်			
	စတင်သည့် နေ့	ပြီးဆုံးသည့်နေ့	အမျိုးသား အရေအတွက်	အမျိုးသမီး အရေအတွက်	အိမ်ထောင်စု အရေအတွက်	လူမျိုးစုတက်ရောက်သူ အရေအတွက် နှင့် လူမျိုးစုအမည်		
၁။ ကျေးရွာစီမံကိန်း စီမံဆောင်ရွက်ရေးအစည်းအဝေး	၉.၃.၂၀၁၇	၉.၃.၂၀၁၇	၁၈	၃၇	၄၅	မအေ-၄၊ ၁၇၉ - ၄		
၂။ ကျေးရွာဖွံ့ဖြိုးရေး စီမံချက်ရေးဆွဲခြင်း အစည်းအဝေး	၁၁.၃.၂၀၁၇	၁၁.၃.၂၀၁၇	၃၃	၃၀	၄၃	မအေ-၃၅၊ ၁၇၉ - ၃		
၃။ ကျေးရွာအုပ်စု လုပ်ငန်းဆုံးဖြတ်ချက်ချသည့် အစည်းအဝေး	၁၅.၃.၂၀၁၇	၁၅.၃.၂၀၁၇	၁၅	၁၅	၃၄	မအေ-၁၅၊ ၁၇၉ - ၁၆		
၄။ မြို့နယ်အဆင့် စီမံကိန်းရေးဆွဲရေး နှင့် အကောင်အထည်ဖော်ရေးစာတမ်းတင်စာရင်းစီမံကိန်း သုံးသပ်မှု အစည်းအဝေး			မလို	မလို	မလို	မလို		
၅။ စီမံကိန်းလုပ်ငန်းဆိုင်ရာစီမံချက်ရေးဆွဲခြင်း အစည်းအဝေး								
၆။၁။ စီမံကိန်းလုပ်ငန်း အကောင်အထည်ဖော် ရေးဆွဲရေးအစဉ် ရေးဆွဲခြင်း								
၆.၂။ ဝယ်ယူရေးအစီအစဉ် ရေးဆွဲခြင်း								
၆.၃။ သဘာဝရေးရာကုန်ကျမှု လျာထားအစီအစဉ် ရေးဆွဲခြင်း								

ဃ: လူထုစီမံကိန်း၏ လာမည့်(၄)နှစ်အတွက် အကျိုးမဝင်သော ဦးစားပေး ဖွံ့ဖြိုးတိုးတက်မှု လုပ်ငန်း အစီအစဉ်များအားဖော်ပြပါ။

အဆင့်	ကျေးရွာအတွက် ဦးစားပေး ဖွံ့ဖြိုးတိုးတက်မှု လုပ်ငန်းစဉ်များ	အဆိုပြုသူ (အမျိုးသားများ/အမျိုးသမီးများ/အမျိုးသား+အမျိုးသမီး)	အခန်းကဏ္ဍ
၁			
၂			
၃	မိုက်ပျိုးရေးလုပ်ငန်း	စာမျိုးသမီး	
၄	မွေးမြူရေးလုပ်ငန်း		
၅	ပျူအေ ဇွတ်ဖက် ဖြိုင်တင်ခြင်း	စာမျိုးသား + စာမျိုးသမီး	
၆			
၇			
၈			

ခေါင်းဆောင်၊ ကျေးရွာစီမံကိန်းအထောက်အကူပြုကော်မီတီမှ အတည်ပြုသည်။

အမည် ဦးအောင်ကျော် လက်မှတ် [Signature] နေ့.ရက် 11.3.2017
ဦးတင်အေး [Signature]

ပုံစံ - ၀ - ၃ ကျေးရွာခွဲခြားရေး ဦးစားပေးအစီအစဉ် (Form PC 3)

လမ်းညွှန်ခွက်၊ အဆင့်(၃) ကျေးရွာမှိုက်ပန်းချက်အစည်းအဝေး ပြီးဆုံးသောအခါ ကျေးရွာစီမံကိန်း အထောက်အကူပြု
 ကော်မတီသည် လူထုစည်းရုံးရေးများအကူအညီဖြင့် ဤပုံစံကိုပြည့်စုံအောင် ဖြည့်သွင်းရမည်။
 လူထုစည်းရုံးရေးများ/ဝန်ထမ်း အမည် ဦးထွန်းမင်းလွင် et al.
 နေ့စွဲ 25.11.17 ဝက်ဝန်းအား အမှတ်ခြစ်ပါ (✓) ဝက်ဝန်း(၁)
 ဝက်ဝန်း(၂) ဝက်ဝန်း(၃) ဝက်ဝန်း(၄)
 ပြည်နယ်/တိုင်း ရေအထိ မြို့နယ် ယုတော ကျေးရွာအုပ်စု ကွမ်းခြံကုန်း ကျေးရွာ ကွမ်းခြံကုန်း

က။ အခက်အခဲအတားအဆီးများအားဆေးနွေးခြင်း - ယခုလက်ရှိအခြေအနေတွင် ဤကျေးရွာခွဲခြားတိုးတက်ရေးအတွက်
 အဓိက အခက်အခဲအတားအဆီးများသည် မည်သည့်များဖြစ်ပါသနည်း။ (အမျိုးသား/သမီး အနည်းဆုံးအခက်အခဲ ၅ ခုစီဖော်ပြပါ)

အမျိုးသား အဖွဲ့မှ တင်ပြသောအခက်အခဲအတားအဆီးများ		အမျိုးသမီး အဖွဲ့မှတင်ပြသောအခက်အခဲအတားအဆီးများ	
၁	လမ်းမကောင်း (၄ ခုတို့၏)	၁	လမ်း (၄ ခုတို့၏)
၂	စားနပ်ရိက္ခာ၊ ဆေးကုသမှု၊ ဆောက်လုပ်ရေး၊ များစွာ	၂	စားနပ်ရိက္ခာ၊ ဆေးကုသမှု၊ ဆောက်လုပ်ရေး၊ များစွာ
၃	စားဝတ် နေရာ အခက် ဖြစ်ရမည်	၃	အလုပ်အကိုင် မရှိ
၄		၄	အလုပ်အကိုင် ရှားပါး
၅		၅	
၆		၆	

ခ။ မှိုက်ပန်းခြင်း - နောင်လာမည့် (၅) နှစ် အတွင်း ကျေးရွာခွဲခြားရေး မှိုက်ပန်းလျာထားချက်များအား တင်ပြပါ။

အမျိုးသားအဖွဲ့မှ တင်ပြသောမှိုက်ပန်းချက်များ		အမျိုးသမီးအဖွဲ့မှ တင်ပြသောမှိုက်ပန်းချက်များ	
၁	ကျွန်းကုန်းတောင် မော်၊ ကျောက်တောင်၊ မြစ်ချောင်း	၁	ကျွန်းကုန်းတောင် မော်၊ ကျောက်တောင်၊ လမ်း မြစ်ချောင်း
၂	စားနပ်ရိက္ခာ၊ ဆေးကုသမှု	၂	စားနပ်ရိက္ခာ၊ မြို့ပြစီမံခန့်ခွဲမှု
၃	ဆောက်လုပ်ရေး၊ များစွာ	၃	ဆောက်လုပ်ရေး၊ များစွာ
၄	စားဝတ် နေရာ အခက် ဖြစ်	၄	အလုပ်အကိုင် ရှားပါး
၅		၅	အလုပ်အကိုင် ရှားပါး
၆		၆	

ဂ။ လူထုစီမံကိန်း၏ လာမည့် (၄) နှစ်အတွက် အကျိုးဝင်သော ဦးစားပေး ခွဲခြားတိုးတက်မှု လုပ်ငန်း အစီအစဉ်များအားဖော်ပြပါ။

အဆင့်	ကျေးရွာအတွက် ဦးစားပေး ခွဲခြားတိုးတက်မှု လုပ်ငန်းစဉ်များ	အဆိုပြုသူ (အမျိုးသားများ/ အမျိုးသမီးများ/ အမျိုးသား+ အမျိုးသမီး)	ခန့်မှန်းကုန်ကျ ဝင်ရိတ်	အကျိုးစီးပွားစွန့်စားမှု ခန့်မှန်းခြေ အရေအတွက်
၁	စားနပ်ရိက္ခာ၊ မြို့ပြစီမံခန့်ခွဲမှု	၈ + ၅	21677905	743
၂	အလုပ်အကိုင်	၈ + ၅		743
၃	ဆောက်လုပ်ရေး၊ များစွာ	၈ + ၅		743
၄	အလုပ်အကိုင်	၈ + ၅		743
၅				
၆				

ဃ၊ လူထုစီမံကိန်း၏ လာမည့် (၄)နှစ်အတွက် အကျုံးပင်သော ဦးစားပေး ဖွံ့ဖြိုးတိုးတက်မှု လုပ်ငန်း အစီအစဉ်များအားဖော်ပြပါ။

အဆင့်	ကျေးရွာအတွက် ဦးစားပေး ဖွံ့ဖြိုးတိုးတက်မှု လုပ်ငန်းစဉ်များ	အဆိုပြုသူ (အမျိုးသားများ/ အမျိုးသမီးများ/အမျိုးသား+ အမျိုးသမီး)	အခန်းကဏ္ဍ
၀	အလုပ်ကိစ္စရွာပါ	၂	
၂	စားဝတ်ဆင်ယင်ရေးအဖွဲ့	၂၅	
၃			
၄			
၅			
၆			
၇			

ခေါင်းစောင်၊ ကျေးရွာစီမံကိန်းအထောက်အကူပြုကော်မတီမှ အတည်ပြုသည်။

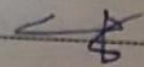
အမည် ဦးစံကြည် လက်မှတ်  ခန့် ၂၅-၁၁-၁၇

၁၂။ ကျေးရွာအုပ်စုစီမံကိန်းလုပ်ငန်းခွဲရွေးချယ်ခြင်း (ပုံစံ ၈-၄)

ပုံစံ - ၈ - ၄ ကျေးရွာအုပ်စုစီမံကိန်းလုပ်ငန်းခွဲရွေးချယ်ခြင်းပုံစံ (Form PC 4)

လက်ညှန်ချက်၊ စီမံကိန်းလုပ်ငန်းခွဲရွေးချယ်မှုအစည်းအဝေးပြီးနောက်တွင် ကျေးရွာအုပ်စု CF/TF တို့၏ အကူအညီရယူ၍ ကျေးရွာစီထောက်ထောက်မတ်မတ်မှ လက်မှတ်ရေးထိုးပြီး အဆိုပါပုံစံအား ပြည့်စုံအောင်ဖြည့်သွင်းရမည်။ ဤပုံစံအား ပြည့်စုံစွာဖြည့်သွင်းပြီးပါက ကျေးရွာအုပ်စုမှ ဦးတိုးတက်ရေးစီမံချက်တွင် TPIC သို့ ပေးပို့ရန်အတွက် နောက်ဆက်တွဲအဖြစ် ထားရှိရမည်။ CF မှ ကျေးရွာတစ်ရွာချင်းစီ၏ စီမံကိန်းလုပ်ငန်းခွဲဆိုင်ရာ အချက်အလက်များကို MIS သို့ ထည့်သွင်းရမည်။ (ယခုစီမံကိန်းလုပ်ငန်းခွဲ မလုပ်ကိုင်သော ကျေးရွာများ မပါဝင်ပါ။)

ကျေးရွာစည်းရုံးရေးဖွဲ့/ဝန်ထမ်းအမည် ခေါ် ခင်ဘက်စင် (TF)

နေ့စွဲ ၁၅.၂.၂၀၁၇	စက်ဝန်းအားအမှတ်ဖြစ်ပေးပါ။(✓) (၂) စက်ဝန်း(၁) စက်ဝန်း(၂) စက်ဝန်း(၃) စက်ဝန်း(၄)
ပြည်နယ်/တိုင်း	မြို့နယ် ဂျေတာ

ကျေးရွာအမည်	ဆောင်ရွက်မည့် လုပ်ငန်းများ	အတိုင်းအတာ	ခန့်မှန်း တိုက်ရိုက် အကျိုးခံစားခွင့် ရှိသူများ	အဆိုပြုစင်ပြုသူ	စီမံကိန်းမှ ထည့်ဝင်မှု	ခန့်မှန်းကျန်ကျစရိတ်		စုစုပေါင်း
						ကျေးရွာမှ ထည့်ဝင်မှု	အခြားထည့်ဝင်မှု (ခေါ်မြဲပါ) ထည့်ဝင်မှု အမည်/အဖွဲ့	
သာဇာဏကျောင်း	မိမိကားရုံကျောက် မြေဖျော်ခြင်း ကြီးစိစိ(၆၆)	(455'x55'x၇') 15'x၆၀'	768	၀ ကျား ၀ မ ၂ ကျား+၀	4၀ ၀၀၀၀၀			4၀၀၀၀၀၀
စာယာဒဂါစံစု	မြေဘားတက်ကော် + ဓရထုတ်ပြန် (စွာချွမ်းစာက)	(200'x၇'x၇')	201	၀ ကျား ၂ ကျား+၀	37၀၀၀၀၀			37၀၀၀၀၀
ဘိုရုံကျို	ကျောက်ကြီးတော် စစ်.လျှောက်	1620'x၆'x၆' ၂"	159	၀ ကျား ၀ မ ၂ ကျား+၀	38၀၀၀၀၀			38၀၀၀၀၀
ဒော့ကျို	ရေတူးဖျော်	85'x၆5'	196	၀ ကျား ၀ မ ၂ ကျား+၀	2၀၀၀၀၀၀			2၀၀၀၀၀၀
ပြင်ကျို	7၀၀'x၇'x၆' ကွန်ကရစ်လမ်း (စွာချွမ်း)	၇၀၀'x၇'x၆'	390	၀ ကျား ၀ မ ၂ ကျား+၀	762၀၀၀၀			762၀၀၀၀

ရာထူး ကျေးရွာအုပ်စု စီ/ထောက်ကော်မတီ ဥက္ကဋ္ဌအမည် ဦးဘိုအိုးဒော့
 လက်မှတ်
 ရက်စွဲ ၁၅.၇.၂၀၁၇
 ဒေါ်သင်းသင်း
 လက်မှတ်

ပုံစံ - ၀ - ၄ ကျေးရွာအုပ်စုစီမံကိန်းလုပ်ငန်းခွဲရွေးချယ်ခြင်းပုံစံ (Form PC 4)

လမ်းညွှန်ချက်၊ စီမံကိန်းလုပ်ငန်းခွဲရွေးချယ်မှုအစည်းအဝေးပြီးနောက်တွင် ကျေးရွာအုပ်စု CF/TF တို့၏ အကူအညီရယူ၍ ကျေးရွာစီမံကိန်းကော်မတီမှ လက်မှတ်ရေးထိုးပြီး အဆိုပါပုံစံအား ပြည့်စုံအောင်ဖြည့်သွင်းရမည်။ ဤပုံစံအား ပြည့်စုံစွာဖြည့်သွင်းပြီးပါက ကျေးရွာအုပ်စုဖွံ့ဖြိုးတိုးတက်ရေးစီမံချက်တွင် TPIC သို့ ပေးပို့ရန်အတွက် နောက်ဆက်တွဲအခြေထားရှိရမည်။ CF မှ ကျေးရွာတစ်ရွာချင်းစီ၏ စီမံကိန်းလုပ်ငန်းခွဲဆိုင်ရာ အချက်အလက်များကို MIS သို့ ထည့်သွင်းရမည်။ (ယခုစီမံကိန်းလုပ်ငန်းခွဲ မလုပ်ကိုင်သော ကျေးရွာမျှ မပါဝင်ပါ။)

ကျေးရွာစည်းရုံးရေးမှူး/ဝန်ထမ်းအမည် -

နေ့စွဲ - ၁၆. ၃. ၂၀၁၈

ပြည်နယ်/တိုင်း - ကျောက်ဆည်

မြို့နယ် - လှိုင်

စက်ဝန်းအားအမှတ်ခြစ်ပေးပါ။ (✓) စက်ဝန်း(၁) ဗက်ဝန်း(၂) စက်ဝန်း(၃) စက်ဝန်း(၄)

ကျေးရွာအုပ်စု - ကွမ်းသီး

ကျေးရွာအမည်	ဆောင်ရွက်မည့် လုပ်ငန်းများ	အတိုင်းအတာ	ခန့်မှန်း တိုက်ရိုက် အကျိုးခံစားခွင့် ရှိသူများ	အဆိုပြုထားသည့် အကျိုး	ခန့်မှန်းကျန်ကျစိတ်				
					စီမံကိန်းမှ ထည့်ဝင်မှု	ကျေးရွာမှ ထည့်ဝင်မှု	အခြားထည့်ဝင်မှု (ဖော်ပြပါ) အမည်/အဖွဲ့	စုစုပေါင်း	
ကွမ်းသီး	အလယ်ကျေးရွာအုပ်စု			<input type="checkbox"/> ကျား <input type="checkbox"/> မ <input type="checkbox"/> ကျား+မ	21677905				
				<input type="checkbox"/> ကျား <input type="checkbox"/> မ <input type="checkbox"/> ကျား+မ					
				<input type="checkbox"/> ကျား <input type="checkbox"/> မ <input type="checkbox"/> ကျား+မ					
				<input type="checkbox"/> ကျား <input type="checkbox"/> မ <input type="checkbox"/> ကျား+မ					
				<input type="checkbox"/> ကျား <input type="checkbox"/> မ <input type="checkbox"/> ကျား+မ					

ချာတူး မြေအုပ်စု ဦးစီးဌာန/စီမံကိန်းဌာန

ဦးစီးအဖွဲ့

အဖွဲ့ဝင်

လက်မှတ်

ရက်စွဲ

ဒုတိယအစည်းအဝေးအကျဉ်းချုပ်

ရက်စွဲ 13.3.2018

ကျေးဇူးတင်အမှာအဖွဲ့သည် ⇒ ကွင်းချောင်း

တစ်ရက်လေးသည်
ကျေးဇူးတင်အမှာအဖွဲ့

⇒ ကွင်းချောင်း၊ ချင်းကျွန်း၊ ဆင်အိမ်ရာ၊ သာဓကကျွန်း၊
ဒေါက်ကျွန်း၊ ပုသိန်ကျွန်း

အစည်းအဝေးအကျဉ်းချုပ်သည် ⇒ ကွင်းချောင်းရွာရပ်
ဇုန်ရာ

အစည်းအဝေးအကျဉ်းချုပ်သည် ⇒ 2:00 pm - 4:00 pm

အကြောင်းအရာ - ဒုတိယအစည်းအဝေးအကျဉ်းချုပ်နှင့် ကွင်းချောင်းဒုတိယ တွင်
ရရှိသည့် ရရှိပုံစံ ခွဲဝေမှု အစည်းအဝေး

ကွင်းချောင်းဒုတိယ ဓမ္မာရုံတွင် 13.3.2018 ရက်စွဲ 2 နာရီ ဖြစ်စဉ်

တစ်ရက်လေးနှင့် တစ်ရက်လေးသည် စီမံအဖွဲ့များ၊ ဆေးကုသမှုအဖွဲ့အစည်းနှင့်
အရေးကော်မရှင်၊ အစည်းအဝေးအကျဉ်းချုပ်၊ ဆင်အိမ်ရာ၊ နှင့် ကွင်းချောင်းဒုတိယ တစ်ရက် ၄၆ / ၇၆

နှစ်ရက် အဖွဲ့အစည်း အဖွဲ့အစည်းအဖွဲ့အစည်း၊ ကျေးဇူးတင် အဖွဲ့ အဖွဲ့
အဖွဲ့အစည်း၊ အဖွဲ့အစည်းအဖွဲ့အစည်း (၇၆) တို့ အဖွဲ့အစည်း ဒုတိယအစည်းအဝေး အကျဉ်းချုပ်သည်
ကွင်းချောင်းဒုတိယတွင် ရှိသော ၅၀ (၅၀) ရာခိုင်နှုန်း (၃) ရာခိုင်နှုန်း တစ်ရက်၊ ပြာဇာနည်၊ ပြာဇာ
တစ်ရက်တည်း တစ်ရက် (၃) ရာခိုင်နှုန်း (၇၆) ရာခိုင်နှုန်း မှတ်တမ်း ကွင်းချောင်းမပါ

ကျွန်းတွင် ၅၀ (၅၀) ရာခိုင်နှုန်း ပေးပို့ပေးခဲ့သည်။ ဒီဗွီဒီ ခွဲဝေမှု အဖွဲ့အစည်း ၄၄၄ စီမံကိန်းတွင်
၅၀ (၅၀) ရာခိုင်နှုန်း ပြီးစီးသော အဖွဲ့အစည်း တစ်ရက်တည်း၊ အဖွဲ့အစည်းအဖွဲ့အစည်း၊ မှတ်တမ်း

ပေးပို့ပေးခဲ့သည့် ကွင်းချောင်းတွင် အစည်းအဝေး၊ ကျွန်းအဖွဲ့အစည်း၊ အဖွဲ့အစည်း၊ အဖွဲ့အစည်း၊
တစ်ရက်၊ တစ်ရက်အဖွဲ့အစည်းသည် အဖွဲ့အစည်းအဖွဲ့အစည်း၊ ဒီဗွီဒီအဖွဲ့အစည်းတွင်

အဖွဲ့အစည်း အဖွဲ့အစည်းသည် ဒုတိယအစည်းအဝေး ဒီဗွီဒီ 13.3.18 တွင် ဒီဗွီဒီအဖွဲ့အစည်းတွင်
အဖွဲ့အစည်း အဖွဲ့အစည်းသည် ဒုတိယအစည်းအဝေး ဒီဗွီဒီအဖွဲ့အစည်း အဖွဲ့အစည်း အဖွဲ့အစည်း

၁၄။ ကဏ္ဍအလိုက်ဖွံ့ဖြိုးရေးဦးစားပေးလုပ်ငန်းများ

ကွင်းချောင်းအုပ်စု .

သစ်ကျက်ကွင်းရွာ

အဆင့်	လုပ်ငန်းစဉ်များ	ဘယ်သူတွေ က ဦးစားပေးရွေး ခဲ့သလဲ	အ မှန် ဖြစ် ရန်	လ/နှစ်	တာဝန်ခံမည့်သူ သို့ အဖွဲ့	ပြင်ပမှထည့်ဝင်မှု
အခြေခံအထောက်အပံ့	1. ရွာဘေးလမ်း ဖြူဖွတ်ခြင်း	အမျိုးသား အမျိုးသမီး	၄ ၄			
	2. ဂြိုဟ်စက် (အင်ဂျင်မီ) >	အမျိုးသား အမျိုးသမီး	၄ ၄			
	၄. စာကြည့်တိုက်	အမျိုးသား အမျိုးသမီး	၄ ၄			
		အမျိုးသား အမျိုးသမီး				
		အမျိုးသား အမျိုးသမီး				
		အမျိုးသား အမျိုးသမီး				
အသက်မွေးဝမ်းကျောင်း/ဖိုက်ပျိုးရေး		အမျိုးသား အမျိုးသမီး				
		အမျိုးသား အမျိုးသမီး				
		အမျိုးသား အမျိုးသမီး				
		အမျိုးသား အမျိုးသမီး				
		အမျိုးသား အမျိုးသမီး				
		အမျိုးသား အမျိုးသမီး				
အခြေခံအဟာရ	2. ဆေးပေးခန်း၊ ဓာတ်အေး ခြင်း	အမျိုးသား အမျိုးသမီး	၄ ၄			
	6. ရေကန်တူးချက်	အမျိုးသား အမျိုးသမီး	၄ ၄			
		အမျိုးသား အမျိုးသမီး				
		အမျိုးသား အမျိုးသမီး				
		အမျိုးသား အမျိုးသမီး				
		အမျိုးသား အမျိုးသမီး				

ကျွန်းချောင်းကုန်သည်များ သာယာရေးကော်မရှင်

အဆင့်	လုပ်ငန်းစဉ်များ	ဘယ်သူတွေ က ဦးစားပေးရေး ခုံသင်္ဘော	အ မှန် ဖြစ် ရန်	လ/နှစ်	တာဝန်ခံမည့်သူ သို့ အဖွဲ့	ပြင်ပကုမ္ပဏီ
ပညာရေး	3. စာသင်ကျမ်း၊ ပြုပြင်ခြင်း	အမျိုးသား	✓			
		အမျိုးသမီး	✓			
		အမျိုးသား				
		အမျိုးသမီး				
		အမျိုးသား				
		အမျိုးသမီး				
အခြား		အမျိုးသား				
		အမျိုးသမီး				
		အမျိုးသား				
		အမျိုးသမီး				
		အမျိုးသား				
		အမျိုးသမီး				
		အမျိုးသား				
		အမျိုးသမီး				
		အမျိုးသား				
		အမျိုးသမီး				

VDP အရည်အသွေးထိန်းချုပ်မှု

ထိန်းချုပ်သူ-	ရက်စွဲ-	ရွာ-	VDP ရက်စွဲ
		မြို့နယ်	ကျေးရွာအုပ်စု

VDP စာရွက်စာတမ်းပြီးဆုံးမှုကိုစစ်ဆေးပါ။ (OM အရ)

- မျက်နှာပုံ (အပုံ)
- မာတိကာ
- ကျေးရွာအခြေခံ (data)
- PSA အကျဉ်းချုပ်နှင့် PRA လုပ်ငန်းစဉ်
- အမျိုးသားအမျိုးသမီးအဖွဲ့များ၏အခက်အခဲများ
- ကျေးရွာကျေးရွာမှန်းချက် (ဆွေးနွေးချက်ရလဒ်)
- အမျိုးသား၊အမျိုးသမီးအဖွဲ့များသဘောတူထားသည့် (၄) နှစ်အတွက်ဦးစားပေးလုပ်ငန်းများစာရင်း (အခြေခံအဆောက်အအုံ၊အသက်မွေးမှုပညာရေး၊လူမှုရေးထိန်းသိမ်းမှု၊)

နောက်ဆက်တွဲများ

- လူမှုရေးအကဲဖြတ်မှု၊စာရွက်စာတမ်း၊ဓါတ်ပုံနှင့် PRA လုပ်ငန်းစဉ်၊မြေပုံများပါရမည်၊စည်းစိမ်ပိုင်ဆိုင်မှုအဆင့်၊ Venn ပုံ.....
- ကျေးရွာစီမံကိန်းရေးဆွဲရေးအစည်းအဝေးမှတ်တမ်းမိတ္တူ
- ကျေးရွာ၏အချက်အလက် (PC 1 ပုံစံ)
- ကျေးရွာကျေးရွာမှန်းချက်

(၂) လူမှုရေးအကဲဖြတ်မှုအရည်အသွေးနှင့် (VDP စစ်ဆေးပါ)

- VDP တွင်ပါဝင်သောဦးရေ (အမျိုးသားအမျိုးသမီး)
- လူမှုရေးအကဲဖြတ်မှုအရည်အသွေးနှင့် VDP အတွက်ရက်ပေါင်း
- PRA အသုံးပြုမှုအရည်အတွက်
- ပါဝင်သောဦးရေနှင့်လုပ်ငန်းများမှတ်တမ်းတင်ခြင်း (အစည်းအဝေးမှတ်တမ်း၊ဓါတ်ပုံ၊တိုင်းရင်းသားအနည်းစုနှင့်ထိခက်လွယ်သောအဖွဲ့များ၊)
 - အလွန်ကောင်
 - ကောင်း
 - ညံ့
- လုပ်ငန်းများမှတ်တမ်းတင်ခြင်းနှင့်အမျိုးသမီးအဖွဲ့အစည်း၏ရလဒ်အားခွဲခြားပေးထားသလား၊
 - ရှိ
 - မရှိ
- စီမံကိန်းအရေအတွက် (အမျိုးသား၊အမျိုးသမီးရွေးချယ်မှုအရေအတွက်)

PRA နှင့်သက်ဆိုင်သောအခြားစီမံကိန်းအရေအတွက် (အမျိုးသား၊အမျိုးသမီးရွေးချယ်မှုအရေအတွက်)