

ပြည်ထောင်စုသမ္မတမြန်မာနိုင်ငံတော်အစိုးရ
စိုက်ပျိုးရေး၊ မွေးမြူရေးနှင့် ဆည်မြောင်းဝန်ကြီးဌာန
ကျေးလက်ဒေသဖွံ့ဖြိုးတိုးတက်ရေးဦးစီးဌာန
ငပုတောမြို့နယ်



လူထုပတ်ဝန်းကျင်ဖွံ့ဖြိုးရေး
National Community Driven Development Project
(NCDDP)



ကျေးရွာဖွံ့ဖြိုးရေးအစီအစဉ်
Village Development Plan (VDP)

2020 ခုနှစ်

သာကျော်ကွင်းကျေးရွာ၊ ကွင်းချောင်းကျေးရွာအုပ်စု

ငပုတောမြို့

မာတိကာ

စဉ်	အကြောင်းအရာ	စာမျက်နှာ
၁	မြို့နယ်မြေပုံ	၁
၂	ကျေးရွာအုပ်စုမြေပုံ	၂
၃	ကျေးရွာအုပ်စုတွင် ပါဝင်သောကျေးရွာများစာရင်း	၂
၄	ကျေးရွာသမိုင်းကြောင်းအကျဉ်းချုပ်	၃
၅	လူထုပူးပေါင်းပါဝင်သော ဆန်းစစ်ခြင်းနှင့် အကဲဖြတ်ခြင်း လုပ်ငန်းစဉ် PRA/PSA အကျဉ်းချုပ်ဇယား	၄
၆	ကျေးရွာဖွံ့ဖြိုးရေးအစီအစဉ်အတွက်အသုံးပြုခဲ့သော PRA tools များနှင့် တစ်ခုချင်းစီအတွက် သုံးသပ်ချက်များ	၄
၇	ကျေးရွာကော်မတီရွေးချယ်ခြင်းနှင့် ကျေးရွာဖွံ့ဖြိုးရေးအစီအစဉ် ဆောင်ရွက်မှုမှတ်တမ်းဓါတ်ပုံများ	၁၆
၈	ကျေးရွာစီမံကိန်းအထောက်အကူပြုကော်မတီဝင်များစာရင်း	၁၇
၉	ကျေးရွာအခြေခံအချက်အလက်များ (ပုံစံ ၈ - ၁)	၁၈
၁၀	စီမံကိန်းစက်ဝန်းအချိန်ဇယား (ပုံစံ ၈-၂)	၂၀
၁၁	ကျေးရွာဖွံ့ဖြိုးရေး ဦးစားပေး အစီအစဉ် (ပုံစံ ၈-၃)	၂၂
၁၂	အစည်းအဝေးမှတ်တမ်းများ	၂၆
၁၃	ကဏ္ဍအလိုက် ဖွံ့ဖြိုးရေး ဦးစားပေးလုပ်ငန်းများ	၂၈

၁။ ငပုတောမြို့နယ်အခြေပြမြေပုံ

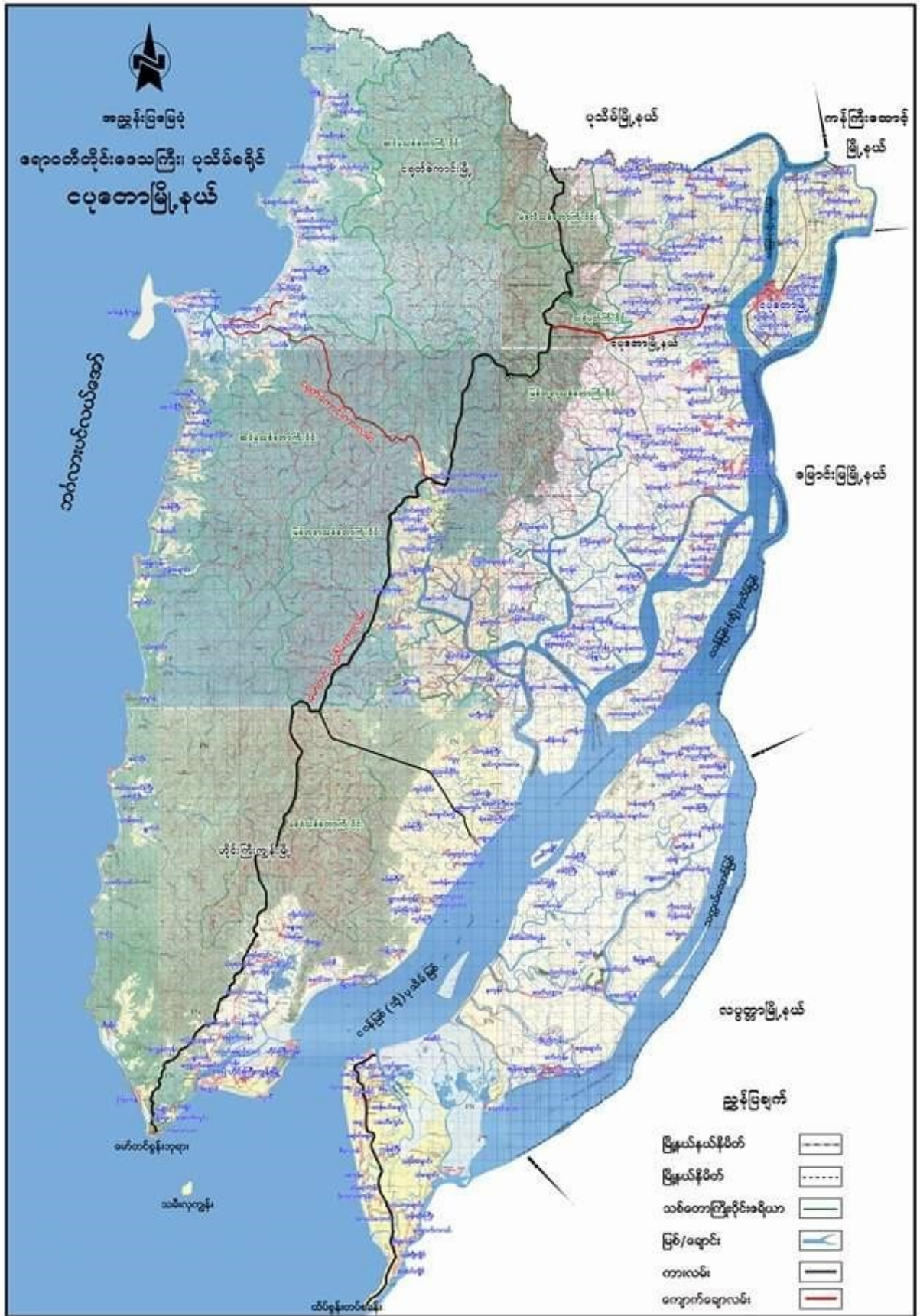

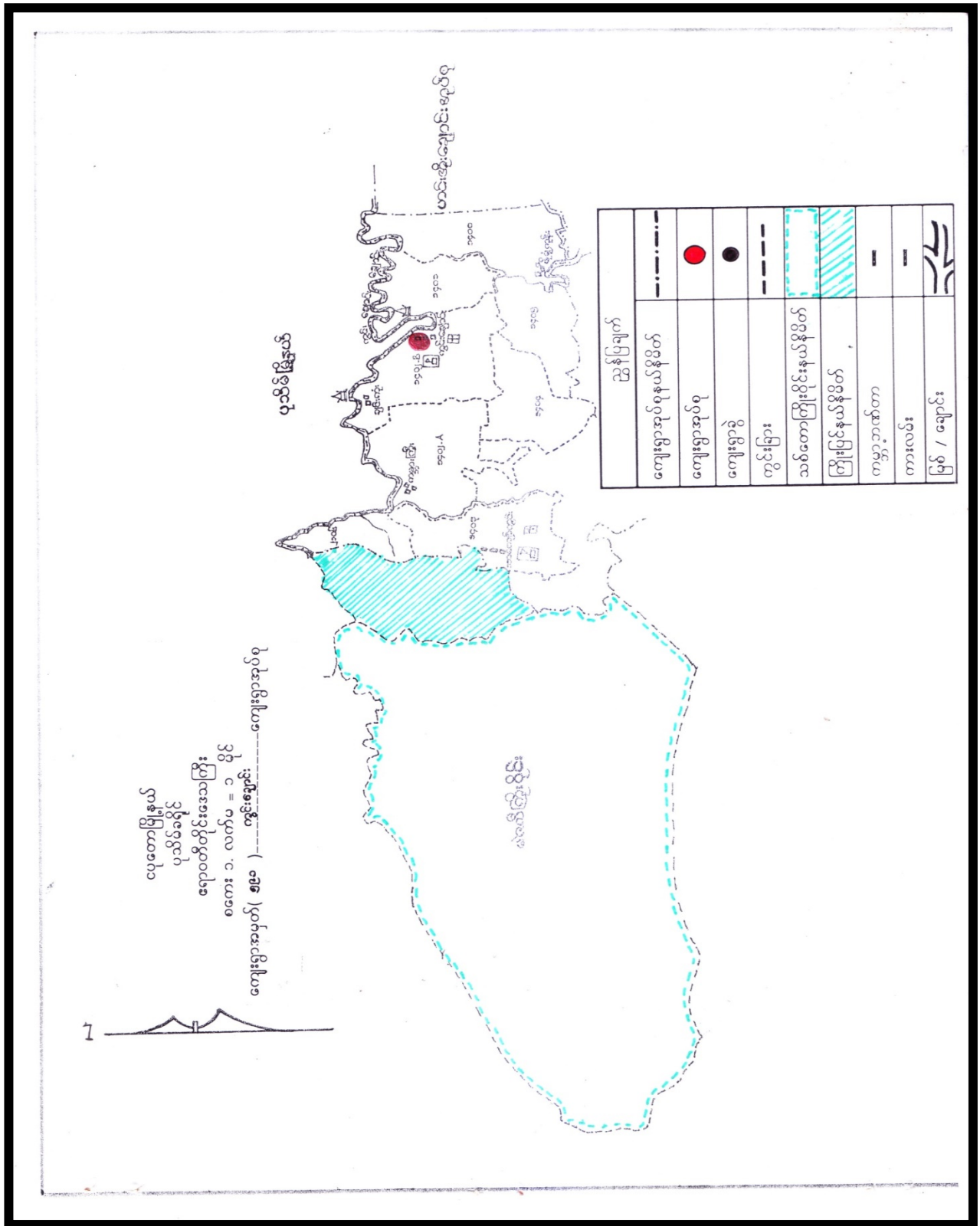

၃။ ကျေးရွာအုပ်စုအတွင်းပါဝင်သောကျေးရွာများစာရင်း

- ၁ - အေးကုန်း
- ၂ - ချင်းကုန်း
- ၃ - ကွင်းချောင်း
- ၄ - ပဆုံချောင်း
- ၅ - ဆယ်အိမ်စု
- ၆ - သာကျော်ကွင်း

သာဓကကျောင်း ကျေးရွာ သမိုင်းအကျဉ်း

(1၇11) ခုနှစ်တွင် ကွင်းတိုက်ကျေးရွာမှ ဦးသာဓကဆိုသူမှ ကုန်းတိုက်ရွာရှိ ကောင်ယာလယ် လုပ်ငန်း ရေကျိလှည့်ပျံအပ်ပါသည်။ ထိုကွင်းတိုက်မှ ဦးပျား ဖိသားသူ မှ ရေကျိလှည့်ပျံအပ်ပါသည်။ ထပ်ဆင့် ဦးပွဲဦးဆိုသူမှ ဦးအိမ်ကို မောင်နှမများ ယာယာန် လာရောက် ချိတ်ပေးပါသည်။ ထိုကွင်းတိုက်မှ (1၇၆၂) ခုနှစ် အောက်ပိုင်း အိမ်ခြေ (30) ဆို တွင်ရှိပါသည်။ ထို အိမ်ခြေ (30) ဆိုတွင် ကိုးကွယ်ရာ အာသာရပ် (3) များ ရှိပါသည်။ ကုန်းတိုက် ဆို အာသာကျောင်း ကော်လံနယ် အနွယ်အဖွဲ့များ ကျောင်း (1) ကျောင်း ဦးရွာ ကျောင်းတိုက်ရှိပါသည်။

ထက်လက်ရှိ ကော်လံနယ် အနွယ်အဖွဲ့များ ကျောင်းတွင် အိမ်ခြေ (30) ဆို ရှိ အလေးများ ရှိသည့် အာသာရေ အရာ/အရာမများ ငှါးဖြူညာရေးများကို သေကြားခဲ့ပါသည်။ ထိုအခါ အက်ပက်ဗြီး (1333) ခုနှစ်တွင် မုဒ္ဒကာသာ၊ ဘုန်းကြီးကျောင်း (၂) ကျောင်း တည်ဆောက် ခဲ့ပါသည်။ ထို့နောက် မိုးဦး နှစ်နှစ် အနွယ်အဖွဲ့ ကျောင်းကို (1၇74) ခုနှစ်တွင် တည်ဆောက်ပြီး ကွယ်ခဲ့ပါသည်။ ထို့နောက် အိမ်ခြေလူဦးရေ ထိုးမှားလာခြင်းကြောင့် (1၇81) ခုနှစ် တွင် အ.က.မ ကျောင်း (1) ကျောင်းကို တည်ဆောက်၍ (1၇8၂) ခုနှစ်တွင် ဖွင့်လှစ်ခဲ့ပါသည်။ ထိုအချိန်မှစ၍ သာဓကကျောင်းကျေးရွာဟု အမည် ခေါ်ဆိုခဲ့ပါသည်။

ကာလကြာရှည်လျှောက်ကာလ အခါ (1၇86) ခုနှစ် ဖွဲ့စည်းပေးခဲ့သည့် အုပ်စု ဦးရွာမှ ဦးသာဓကကျောင်းမှ သာဓကကျောင်း ဖွဲ့စည်းပေးခြင်းကြောင့် အထက်အထက် ကာလမှ မကြီးကို ကာလကြာ ဖွဲ့စည်းပေးပေးပေးပြီး နေ့စဉ်အားဖြင့် ဖောက်လုပ်ခဲ့ပါသည်။ ထို့အပြင် (2013) ခုနှစ်တွင် သာဓကကျောင်းကျေးရွာမှ ကျေးရွာအား များ၍ ကမ်းရိုးတန်းပိုင်းရှိ ဦးအောင်မြင်ရာ သာဓကကျောင်းမှ ဖွဲ့စည်းပေးပေးပေးပြီး အထက်အထက်၊ မြောက်ပိုင်း များအဖြစ် ပူးပေါင်းဖောက်လုပ်ခဲ့ပါသည်။

အထက်အထက်ကလေး
 ဒေါ်ခင်မြင့် ကျေးရွာ

သမိုင်းဝင်သူ
 ဦးဖောင်းဟန်

၅။ လူထုပူးပေါင်းပါဝင်သောဆန်းစစ်ခြင်းနှင့်အကဲဖြတ်ခြင်းလုပ်ငန်းစဉ် PRA/PSA အကျဉ်းချုပ်ဇယား

စဉ်	အသုံးပြုသော PRA Tools များ	ကျား	မ
၁	ကျေးရာအရင်းမြေပြမြေပုံ (Social Map)	၁၀	၁၃
၂	ရာသီဥပဒေပြကိန်း (Seasonal Clender)	၁၀	၁၃
၃	ဥစ္စာနေကြယာမဦးစားပေးအဆင့်တန်းတင်ခြင်း (Wealth Ranking)	၁၀	၁၃
၄	ကျားမပတ်အသေးသင်္ဘော (Cob Web)	၁၀	၁၃
၅	အရင်းအမြစ်အသုံးပြုမှုဖော်ပြချက်ဇယား (Asset Mapping)	၁၆	၁၈
၆	အဖွဲ့အစည်းချောဆင်ကိန်း (Venn diagram)	၁၅	၁၈

၆။ ကျေးရွာဖွံ့ဖြိုးရေးအစီအစဉ်အတွက်အသုံးပြုခဲ့သော PRA tools များနှင့်တစ်ခုချင်းစီအတွက်သုံးသပ်ချက်များ



- အုပ်စုအမည် - ကွင်းပျောင်း
- လျှောက်ခံအမည် - သာဓကေတိကွင်း
- ရက်စွဲ - ၂၀. ၇. ၂၀၂၁
- အကြောင်းအရာ - လူ့မှု အခင်းအကြမ်းပြစ် ဖြေပုံ
(ဆေးစစ်မှု ချက် နှင့် ဆန်းစစ်ချက်များ)

- Δ လျှောက်ခံ အတွင်း၌ အိမ်ထောင်စုများသည် ဗမာ့လူမျိုး အများဆုံး ဖြစ်ပြီး ဗုဒ္ဓဘာသာကို ကိုးကွယ်ကြသည်။ ကရင် နှင့် ချင်းလူမျိုးများ လည်း အနည်းငယ် နေထိုင်ကြပြီး ခရစ်ယာန်ဘာသာကို ကိုးကွယ်ကြသည်။
- Δ လျှောက်ခံအတွင်း၌ အိမ်ထောင်စုများသည် ယာယီလုပ်ငန်းနှင့် ကြံ့ရာကျသစ် လည်လို့ကြသည်။
- Δ လျှောက်ခံသည် အုပ်စုအတွင်း၌ အစွန်အဖုံးတွင် တည်ရှိပြီး တောင်တန်း များ ကာရန်ထားသည်။
- Δ လျှောက်ခံသည် မိုးတွင်း အခါ၌ တောင်ကုန်းများ ချွတ်အတွင်း ဝင်ရောက်သည် အနွှေ့ရသည်ရှိသည်။
- Δ ဟုဥအခါ လူထုဖျက်ဖြူ စီမံကိန်း (ပထမနှစ်) ၌ ဆောင်းရွက်ထားသော ဖြေထိန်းနံရံ (တစ်တံ) ၌ ဆောင်းရွက်ထားသော စာတင်လျှောက်ခံအောင် ဖြုဖြင့် ဖြစ်ပြီး တို့ကြောင့် သာဓကေတိကွင်းလျှောက်ခံသည် ဘာသာဝင်အဖြစ် ဖြစ်လာသည်။
- Δ ဟုဥနှစ် (စတုတ္ထနှစ် အင်္ဂါ) တွင် လူထုဖျက်ဖြူ စီမံကိန်း နှင့် လျှောက်ခံစီမံခန့်ခွဲမှု အဖွဲ့ ၊ လျှောက်ခံလူထုပို့ ပူးပေါင်းဆောင်ရွက်မှုကြောင့် လျှောက်ခံ ကျောင်းသားများအတွက် စာတင်လျှောက်ခံအောင်တစ် တစ်ဆောင် စောင့်ရှောက်ပေးရန် ချစ်မြတ်နိုး ကျောင်းသား ၊ ကျောင်းသူများ၏ ပညာရေး ဝိညာဏ်လာစေရန် ဖြစ်ပါသည်။

Up Date - 20.9.2019	ရှာဖွေခြင်းဖြင့်										ကွင်းကျောင်း	နံနက်	သာယာကျန်းမာစွာ	
အနက်အဓိပ္ပာယ်	တစ်ခု	နှစ်ခု	သုံးခု	စတုရန်း	ပဉ္စဂံ	ဆဗ္ဗဂံ	အဝက်	အပြား	အဝတ်	အဝတ်	အဝတ်	အဝတ်	အဝတ်	အဝတ်
ရှာဖွေခြင်း														
မိုးကုပ်ပြီးရေ														
ဝင်းမြေ/အင်းမြေ														
ကျွန်းမာရေ														
သောက်သုံးရန်														
နားပန်းအားလျှော့														
ကောင်းမွန်လှပ														

“ရှာဖွေခြင်းဖြင့်” (ကစားပါကြီး + ဆယ်အိမ်ခွဲ)

(ဆွေးနွေး ဆန်းစစ်ခြင်း)

- ဝေဖန်ဆရာလုပ်ငန်းကို အခါအခါ လုပ်ကိုင်ကြပါသည်။
- အခြားဝင်ငွေရရှိ ထောင်စာ လုပ်ငန်းများ လုပ်ကိုင်ကြပါသည်။
- ထီး၊ မီး၊ ရွှေ၊ အလုပ်များလည်း လုပ်ကိုင်ကြပါသည်။
- အခြားလုပ်ငန်းများလည်း ဝေဖန်ဆရာလုပ်ငန်း လေ့ကျင့် ဝင်ငွေ မကောင်းပေ။
- အမျိုးသမီးများလည်း ထောင်စာလုပ်ငန်း၊ ထောက်ပံ့ကုန်ခြင်း၊ ပျိုးနုတ်ခြင်း၊ ပါးနုတ်ခြင်း ဖြစ် ထပ်မံကုန်ထပ်မံ ဝင်ငွေရအောင်လုပ်ကိုင်ကြပါသည်။
- အမျိုးသမီးများ ဝင်ငွေ နည်းနည်းအားဖြင့် အခြားအခြား အားလုံးကိစ္စများဖြင့် ကြောင့် ဖြစ်ပါသည်။ အမျိုးသမီးများ အတွက် အလုပ်အကိုင် အခွင့်အလမ်း မရှိခြင်း ကြောင့်လည်း ဖြစ်ပါသည်။

ကွမ်းချောင်းအုပ်စု သားကောင်ကွမ်းချောင်းရွာ		ဥက္ကဋ္ဌကြွယ်ဝမှုပြဇယား	20.9.2019	
အမျိုးအစား	သတ်မှတ်ချက်	အိမ်ထောင်စု	ရာခိုင်နှုန်း	
ချမ်းသာ	လယ်(၁၀)ဧက၊ ဆန်စက်၊ ကုန်တစ်ကား၊ ပွဲစား၊ ဈေးဆိုင်၊ ပျဉ်ထောင်သွယ်မိုး၊ ဆိုင်ကား၊ ဖြေလှေစက်၊ ထွန်စက်	၁၀	၆%	
ပြေလည်	ကွဲ၊ ခွား၊ လယ်(၅)ဧက၊ တက်၊ ကြက်၊ ထဲ၊ ဆိုင် ကယ်၊ ဈေးဆိုင် (အသေး)၊ ပျဉ်ထောင်စနိမ့်၊ ထင်ရှား အိမ်	၅၀	၃၁%	
မပြေလည်	မြေမိုး၊ ထင်ရှား၊ အိမ်၊ ငြိရာကျည်း၊ ကလေးများ မူလတန်း၊ သာထားနိုင်။	၈၀	၅၀%	
နှမ်းပါး	အိမ်ရာမဲ့၊ ငြိရာကျည်းလုပ်ကိုင်ရ၊ ကလေးများ ကျောင်းမထားနိုင်။	၂၀	၁၃%	

"ဥက္ကဋ္ဌကြွယ်ဝမှုပြဇယား" <ကော်မတီဖွဲ့ + ဆယ်စာရင်း>
<ဆက်စစ်ဆေးဖွဲ့ဖြင့်>

- ဈေးရွာတွင် နှစ်စဉ် အိမ်ထောင်စု < ၃ > အိမ်ထောင်စု နှစ်
မပြေလည်သည် အိမ်ထောင်စု < ၃၈ > အိမ်ထောင်စု ရှိသည်။
- ဆင်းရဲနွမ်းပါးမှုသည် အခြားဘက်မှ သက်ကြီးရွယ်အိုများ ဖြစ်ပြီး ကလေးများဖြင့်
ဖြူရာကျည်း အလုပ်လုပ်ရခြင်း ဖြစ်ကြပါသည်။
- ဆင်းရဲနွမ်းပါး မပြေလည်သော အိမ်ထောင်စုများကို ရပ်ရွာအဖွဲ့ဖြင့် ထိုးတက်
ရေး လုပ်ငန်းများတွင် ပါဝင်သောအောင် ဆိုအေးအေးအေးဖြင့် အလုပ်အကိုင်
အခွင့်အလမ်းများ ပြုပါက အလေးထား ဆောင်ရွက်ပေးပါမည်။
- လမ်းများ၊ တံတားများ၊ ကျောင်းများ ဖြူဖြင့်ဖြင့် ဖြောင့် အလုပ်လုပ်ကိုင်ခွင့်
ရရှိပြီး ထိခွက်ပျက်စီးနေသည့် ဈေးရွာတွင် သစ်များ၊ တံတားများ ကောင်း
ခြင်းဖြင့် အားသာမှုရရှိရန် အလုပ်အကိုင် အခွင့်အလမ်းများ ပိုင်ဆိုင်
လာမည် ဖြစ်ပါသည်။

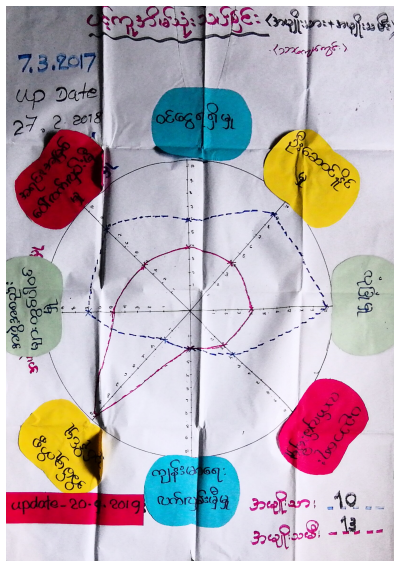

“ပင်လူအိမ်သုံးသင်္ချာ” < ကမ်းပါးကြီး + အသစ်အိမ်ခို >
< ဆွေးနွေးခြင်း နှင့် အနုပညာ >

- အမျိုးသမီးများသည် ဆုံးဖြတ်ချက်ချရာတွင် အခွင့်အရေး နည်းပါးခြင်း၊
ရပ်ရွာကိစ္စရပ်များတွင် ပါဝင်ခြင်းခွင့် နည်းပါးခြင်း ရှောင်ကြဉ်သည်။
- အမျိုးသမီးများ၏ ပညာရေး နိမ့်ပါးခြင်း ရှောင် အပူအကျင့်အခွင့်အလမ်း
နည်းပါးခြင်း အိမ်အကိစ္စ များဖြင့် အချိန်ကုန်ရခြင်း ရှောင် ဝမ်းပွဲနည်းပါး
ကြသည်။
- ဈေးဝှာ၏ နိမ့်ကျပြီး လုပ်ငန်းများတွင် အမျိုးသမီးများက ထည့်သွင်း
ဆိုင်ရာခြင်း ၊ အပူအကျင့်ခွင့်ပေးခြင်း ၊ ပါဝင်ဆောင်ရွက်ခြင်း ၊
လုပ်အားခ တန်ဖိုးပေးခြင်းဖြင့် အမျိုးသမီးများ၏ အခြေအနေများကို
တိုးတက်အောင် လုပ်ဆောင်နိုင်သည်။

အရင်းအမြစ်သုံးမျိုးပြဇယား			အရင်းအမြစ်သုံးမျိုးပြဇယား		
ကျား	မ	ကျား+မ	ကျား	မ	ကျား+မ
လယ်	မီးဖိုချောင်	ဘုန်းကြီးကျောင်း	လယ်	မီးဖိုချောင်	လမ်း
ဆန်စက်	ဈေးရောင်း	စာသင်ကျောင်း	ဆန်စက်	ဈေးရောင်း	ဆန်စက်
ဆိုင်ကယ်		ဘုရားရှိခိုးကျောင်း	ဆိုင်ကယ်		ထွန်းစက်
ထွန်းစက်		အိမ်	ထွန်းစက်		
ဒိန်းဒေါင်း		တံတား	ဒိန်းဒေါင်း		
		တောင်	ဘုန်းကြီးကျောင်း		
		လမ်း	စာသင်ကျောင်း		
		ရေတွင်း/ကန်	ဘုရားရှိခိုးကျောင်း		
			အိမ်	ပါဝင်ဆွေးနွေးသူ	
			တံတား	က(၄) ဝန်	
			တောင်	မ(၆၇) ဝန်	
			လမ်း	ပ(၁၀၈) ဝန်	
			ရေတွင်း/ကန်		

“ သူ့သူ့ရေး အကျဉ်း အမြစ်ပြုစေချင် ” < ကမ္ဘာ(၁) ဝန် + အသက်(၁) ဝန် >
 < ဆွေးနွေး ဆန်းစစ်ခြင်း >

- လယ်ယာဥိုက်မျိုးရေးကို အာဇီက တေဆွတ်ကိုဇ်ဇာ သေဉ်။
 သတ်ဇောများ ၊ ကောကောဇ်များကို နှိမ့်ဖို့ အသက်ဆေး ဇာသေဉ်။
- ဥိုက်မျိုး ခဗြေ များ များငှာ ဇြိုး ၊ ဇျော့ ဝါ သေဉ်။
- များစွာသော (၅) နှစ် အတွင်း ကောကောဇ်များ ပြုန် ဝါး ဖြစ် ၊ ဇျော့ ဝါး ဖြစ်
- အက်သွယ်ရေး လမ်းများ မကောင်း ဖြစ်
- ဗဟုနဗိ ကရဗိ သူ့မျိုး များ ဇောထိုင် ဇြာ ဇြိုး သူ့အာသာ ကျိ ကွမ်ဇာ သေဉ်။
 စီရဗိယာန် ကျိ ကွမ်သု များ လေဉ် ၊ ဂျိ သေဉ်။
- လျှောက်ချန်လို့ အာဇီသော အမျက်များ

- * လမ်းပြုခြင်း
- * တံတား ပြုခြင်း
- * ကျောင်း ပြုခြင်း
- * ရေတွင်း ၊ ကန် ၊ ပြုခြင်း
- * ဆေးရွာ အုတ်စစ်မီး ချို ဖြစ်



" စာဖွဲ့အဖွဲ့တို့ ချိတ်ဆက်မှု ဖွဲ့စည်းပုံ " < ကော်ပီရေး၊ ဆက်ဆံရေး >
 < ဆွေးနွေးဆိုင် ဖွဲ့စည်းပုံ >

- Facts < စာဖွဲ့အဖွဲ့တို့ ဆွေးနွေးဆွေးနွေးဆွေးနွေး > နှင့် ယခင် < သမ > အဖွဲ့သည် ဝင်ရောက်မှု မှာ အောင်မြင်မှု ရှိခဲ့သည်။
- မြန်မာ့အသံ နှင့် ဇာတိ သတ် အဖွဲ့သည် ရုပ်ရှင် ဖျော်ဖြေရေး ကို အောင်မြင်မှု ရှိခဲ့သည်။
- ရုပ်ရှင် ရုပ်ဖေ နှင့် ဆွေးနွေး အုပ်စုတို့သည် အဖွဲ့သည် ရုပ်ရှင် ဖွဲ့စည်းပုံ သာယာရေး ကိစ္စကို အဓိက လုပ်ဆောင်ခဲ့သည်။
- ကျောင်းတက်မတ်၊ အသံရေးစခန်း၊ အောင် နှင့် လူငယ်အဖွဲ့ တို့သည် ရုပ်ရှင်၏ ပညာရေး၊ အသံရေး နှင့် ရုပ်ရှင် ဖွဲ့စည်းပုံ အတွက် လုပ်ဆောင်ခဲ့သည်။

၇။ ကျေးရွာကော်မတီရွေးချယ်ခြင်းနှင့်ကျေးရွာဖွံ့ဖြိုးရေးအစီအစဉ်ဆောင်ရွက်မှုမှတ်တမ်းခါတ်ပုံများ



၈။ ကျေးရွာစီမံကိန်းအထောက်အကူပြုကော်မတီဝင်များစာရင်း

စဉ်	အမည်	ကျား/မ	ရာထူး
၁	ဦးတင်အေး	ကျား	ကျေးရွာစီ/ထောက်ဥက္ကဋ္ဌ
၂	ဒေါ်ကြည်ဝင်း	မ	ကျေးရွာစီ/ထောက်ဥက္ကဋ္ဌ
၃	ဒေါ်တင်တင်ခိုင်	မ	စောင့်ကြည့်ကြီးကြပ်ရေးဆပ်ကော်မတီ
၄	ဦးဌေးနိုင်	ကျား	စောင့်ကြည့်ကြီးကြပ်ရေးဆပ်ကော်မတီ
၅	ဒေါ်စန်းစန်းဝင်း	မ	စောင့်ကြည့်ကြီးကြပ်ရေးဆပ်ကော်မတီ
၆	ဦးဇော်ဦး	ကျား	ဝယ်ယူရေးဆပ်ကော်မတီ
၇	ဒေါ်အုန်းကြည်	မ	ဝယ်ယူရေးဆပ်ကော်မတီ
၈	ဒေါ်သင်းသင်း	မ	ဝယ်ယူရေးဆပ်ကော်မတီ
၉	ဒေါ်မာလာ	မ	လည်ပတ်ရေးနှင့်ပြင်/ထိန်းဆပ်ကော်မတီ
၁၀	ဦးဇော်ပိုင်	ကျား	လည်ပတ်ရေးနှင့်ပြင်/ထိန်းဆပ်ကော်မတီ
၁၁	ဦးလင်းလင်းဇော်	ကျား	လည်ပတ်ရေးနှင့်ပြင်/ထိန်းဆပ်ကော်မတီ
၁၂	ဒေါ်တင်မာခိုင်	မ	စေတနာ့ဝန်ထမ်း
၁၃	ဦးကြူမောင်	ကျား	စေတနာ့ဝန်ထမ်း
၁၄	ဒေါ်ခင်စန္ဒာဦး	မ	စေတနာ့ဝန်ထမ်း
၁၅	ဦးအောင်စိုးအေး	ကျား	အကြံပြုတိုင်ကြားဖြေရှင်းရေး
၁၆	ဒေါ်ကြည်ထွေး	မ	အကြံပြုတိုင်ကြားဖြေရှင်းရေး
၁၇	ဦးသန်းအောင်	ကျား	ကျေးရွာစာရင်းကိုင်

၉။ ကျေးရွာအခြေခံအချက်အလက်များ (ပုံစံစ - ၁)

ပုံစံ - ၈ - ၁ ကျေးရွာအခြေခံအချက်အလက်များ (Form PC 1)

လမ်းညွှန်ချက်၊ ကျေးရွာတစ်ရွာသို့ ပထမဆုံးပိတ်ဆက်ရေး သွားရောက်သောအခါ လူထုစည်းရုံးရေးမှူးသည် ကျေးရွာ
ခေါင်းဆောင်များအား ကျေးရွာအချက်အလက်များကို ပေးအောင်ပေးရန် တောင်းခံရသည်။ ဤအချက်အလက်များကို စီမံကိန်း
ပိတ်ဆက်အစည်းဝေးပုဂ္ဂိုလ်စီတောင်းခံရမည်။ စီမံကိန်းပိတ်ဆက်အစည်းဝေးတွင် လူထုစည်းရုံးရေးမှူးသည် ဤအချက်အလက်
များအား စစ်ဆေးပြီး မှန်ကန်အောင်ပြုလုပ်ရမည်။ ပြီးနောက်တွင် လူထုစည်းရုံးရေးမှူးမှ သတင်းအချက်အလက်ထိသို့ Tablets မှ
တစ်ဆင့် ဖြည့်သွင်းရမည်။

ကျေးရွာခေါင်းဆောင် အမည် ဦးတင်ဆေး	ကျေးရွာခေါင်းဆောင်၏ ဖုန်းနံပါတ် ၀၅-၇၈၄၃၄၅၆၀	လူထုစည်းရုံးရေးမှူး၏ အမည် ဦးသက်ဝိုင်းဦး
ပြည်နယ်၊ တိုင်းဒေသကြီး ဧရာဝတီ	မြို့နယ် ဗဟုဝေ	ကျေးရွာအုပ်စု တွင်းချောင်း
		ကျေးရွာ ကမ်းပါးကြီး

က၊ လူဦးရေ 45

လူမျိုးစု	အိမ်ထောင်စုအရေအတွက်	ကိုးကွယ်သည့်ဘာသာ	အိမ်ထောင်စုအရေအတွက်
လူမျိုးစု (၁) - ကရင်	6	ဘာသာ (၁) - ခရစ်ယာန်	6
လူမျိုးစု (၂) - ဗမာ	4	ဘာသာ (၂) - ဗုဒ္ဓ	4
လူမျိုးစု (၃) -----		ဘာသာ (၃) -----	
လူမျိုးစုစော ----- အခြား		ဘာသာစော -----	
	အရေအတွက်		
မသန်စွမ်းသူများ သက်ကြီးရွယ်အိုများ (၆၅ နှစ် နှင့် အထက်)	2	ခရစ်ယာန်၊ ဗုဒ္ဓ	2
စစ်ဘေးရှောင် (သို့မဟုတ်) ရွှေ့ပြောင်းနေထိုင်၊ ပြောင်းရွှေ့			

လူဦးရေ	အမျိုးသား (အရေအတွက်)	အမျိုးသမီး (အရေအတွက်)	အိမ်ခြေအရေအတွက်
လူမျိုးစု (၁) - ကရင်	23	20	10
လူမျိုးစု (၂) - ဗမာ	18	15	
လူမျိုးစု (၃) -----	7	5	
အခြား			
အိမ်ထောင်စုစီး	10		

(ခ) အခြေခံအထောက်အအံ့ အသုံးအဆောင်များ

တည်ဆောက်မှုအမျိုးအစား	အမှတ် ခြံပေါ	ကျန်းမာရေး	အမှတ် ခြံပေါ	ဘာသာရေး အထောက်အအံ့များ	အမှတ် ခြံပေါ
အထက်တန်းကျောင်း	၈	ဆေးရုံ	၈	ဝေတီ	၇
အလယ်တန်းကျောင်း	၈	ကျန်းမာရေးဌာန	၈	ဘုန်းကြီးကျောင်း	၇
မူလတန်းကျောင်း	၂၂	ကျန်းမာရေးဌာနခွဲ	၂၂	ဟိန္ဒူဘုရားကျောင်း	၂
ပျက်ကျနေသော	၂	ဆေးပေးခန်း	၂	ခရစ်ယာန်ကျောင်း	၂
အခြား	၂	အခြား	၂	ဝလီ	၂
				အခြား	၂
မှတ်ချက်		မှတ်ချက်		မှတ်ချက်	

(ဂ) ကျွမ်းကျင်သူများမှတ်တမ်း (ကျေးရွာတွင်နေထိုင်သော သို့မဟုတ် တခြားရွာမှလာရောက်သောကျွမ်းကျင်သူများ)

(၁) တသင်ကျောင်း			(၂) ကျန်းမာရေး			(၃) လက်မှုပညာရှင်		
	ရွာတွင်နေထိုင်သူ	အခြားရွာမှလာသူ		ရွာတွင်နေထိုင်သူ	အခြားရွာမှလာသူ		ရွာတွင်နေထိုင်သူ	အခြားရွာမှလာသူ
မူလတန်းပြဆရာ/မ	၇	၇	ဆရာဝန်	၈	၇	လက်သမား	၇	၈
အထက်တန်းပြဆရာ/မ	၂	၂	လက်ထောက်ကျန်းမာရေးမှူး	၂	၂	ပန်းရံ	၂	၂
အလယ်တန်းပြဆရာ/မ	၇	၇	အမျိုးသမီးကျန်းမာရေးဆရာမ	၈	၇	လျှပ်စစ်ကျွမ်းကျင်ပီးသမား	၇	၈
မူကြိုဆရာ/မ	၂	၂	သားဖွားဆရာမ	၂	၂	ရေပိုက်သွယ်သူ	၂	၂
အခြား	၂	၂	ပြည်သူ့ကျန်းမာရေးလုပ်သား	၀	၂	စက်ပြင်ဆရာ	၂	၀
မှတ်ချက်			မှတ်ချက်			မှတ်ချက်		

(ဃ) ကျေးရွာသို့ ရောက်ရှိနိုင်သည့် လမ်းအခြေအနေ / ကျေးရွာတစ်ရွာသည် ၎င်း၏ ကျေးရွာအုပ်စုနှင့် ဆက်သွယ်ထားသော လမ်းအခြေအနေ (အောက်ပါတို့ကိုပိုင်းပါ)

ကျောက်ကြမ်းလမ်း: ကတ္တရာလမ်း: ကွန်ကရစ်လမ်း: မော်တော်ဆိုင်ကယ်လမ်း:
 ကျောက်ခင်းလမ်း: မြေသားလမ်း: လူသွားလမ်း: အခြား: _____

(င) ကျေးရွာဖွံ့ဖြိုးမှုစီမံချက်

(၁) လူထုဝဟိုပြုစီမံကိန်းမစတင်မီ ဤကျေးရွာတွင်ကျေးရွာဖွံ့ဖြိုးမှု စီမံချက်ရှိခဲ့ပါသလား? ပိုင်းပါ
 ရှိပါသည်/မရှိပါ/မသိပါ
 (၂) ရှိခဲ့ပါလျှင် ဤစီမံချက်ကို မည်သည့် ခုနှစ်တွင်ပြင်ဆင်ခဲ့ပါသနည်း? နှစ်-----/မသိပါ
 (၃) ဤစီမံချက်ကို မြို့နယ်မှအတည်ပြုခဲ့ပါသလား? မြို့နယ်သည်/မမြို့နယ် /မသိပါ

(စ) ခရီးအကွာအဝေး

(၁) ဤကျေးရွာ၏ဝဟိုမှ ၎င်းကျေးရွာအုပ်စု၏ဝဟိုအထိ ခရီးမိုင်မည်မျှကွာဝေးသနည်း? 3 မာယု
 (၂) ဤကျေးရွာမှ ၎င်းကျေးရွာအုပ်စုဝဟိုအထိ သွားလာရာတွင်ကြာမြင့်သည့်အချိန်။ မိုင်-----/မသိပါ

ခြောက်သွေ့ရာသီတွင်ကြာချိန်----- 10 မိနစ် ----- ထော်လာရီ/မော်တော်ဆိုင်ကယ်/ခြေလျင်/လား/မော်တော်ဘုတ်/
 အခြား: -----
 မိုးရာသီတွင်ကြာချိန်----- 10 မိနစ် ----- ထော်လာရီ/မော်တော်ဆိုင်ကယ်/ခြေလျင်/လား/မော်တော်ဘုတ်/
 အခြား: -----

(ဆ) ပတ်ဝန်းကျင်ဆိုင်ရာ သဘာဝဘေးအန္တရာယ်

ဤကျေးရွာတွင် ရေကြီးခြင်းကဲ့သို့ သဘာဝဘေးအန္တရာယ်ကျရောက်ဖူးခြင်း ရှိပါသလား။
 မရှိပါ ရှိပါသည် ရှိလျှင်ဖော်ပြပါ ----- ထော်လာရီ/မော်တော်ဆိုင်ကယ်/ခြေလျင်/လား/မော်တော်ဘုတ်/

(ဇ) ကျေးရွာတွင် ဖွဲ့စည်းထားသော အဖွဲ့အစည်းများ
 လူထုဝဟိုပြုစီမံကိန်းမတိုင်မီ ဤကျေးရွာတွင် ကျေးရွာဖွံ့ဖြိုးရေးအတွက် အစိုးရ (သို့) ရွာသားများကိုယ်တိုင်(သို့) စီမံကိန်းတစ်ခုခုမှ ဖွဲ့စည်းထားသည့် အဖွဲ့အစည်းများရှိပါသလား။

(၁) -----
 (၂) -----

(ဈ) အထွေထွေအုပ်ချုပ်ရေး ဦးစီးဌာန (GAD) မှ မှတ်တမ်းတင်ထားခြင်း
 ဤကျေးရွာသည် အထွေထွေအုပ်ချုပ်ရေး ဦးစီးဌာန (GAD) မှ မှတ်တမ်းတင်ထားမှု ရှိပါသလား။
 မရှိပါ ရှိပါသည်

ကျေးရွာခေါင်းဆောင်
 အမည် တင်စွန်း
 လက်မှတ် [Signature]
 နေ့စွဲ 9.3.2017

လူထုစည်းရုံးရေးမှူး
 အမည် ဦးမျက်မျက်
 လက်မှတ် [Signature]
 နေ့စွဲ 9.3.2017

စစ်သူများ	အမျိုးသား	အမျိုးသမီး
-----------	-----------	------------

လူမျိုး (၁) ...	၆၆	၄၇
လူမျိုး (၂) ...	၃၈၉	၄၀၄
လူမျိုး (၃) ...	၇	၁၁
အခြား		
စစ်ထောင်သူ	၁၆၉	၁၂

မိမိ၏အသွယ်

၁၇၀

(၁) အခြေခံစာအုပ် ထည့်သွင်းထားမှု

စာအုပ်အမျိုးအစား	အမှတ် ခြင်း	လက်ရှိအခြေ ခြင်း	အားလုံး ခြင်း	အားလုံး အမေရိကန်	အမှတ် ခြင်း
အထောက်အကူပြုစာအုပ်	<input type="checkbox"/>	၁၄၅၅	<input type="checkbox"/>	၁၄၅၅	<input checked="" type="checkbox"/>
အထောက်အကူပြုစာအုပ်	<input type="checkbox"/>	ကျမ်းဂါ	<input type="checkbox"/>	ကျမ်းဂါ	<input checked="" type="checkbox"/>
ပုဂ္ဂိုလ်ရေးစာအုပ်	<input checked="" type="checkbox"/>	ကျမ်းဂါ	<input type="checkbox"/>	ကျမ်းဂါ	<input type="checkbox"/>
ပုဂ္ဂိုလ်ရေးစာအုပ်	<input type="checkbox"/>	ကျမ်းဂါ	<input type="checkbox"/>	ကျမ်းဂါ	<input checked="" type="checkbox"/>
အခြား	<input type="checkbox"/>	ကျမ်းဂါ	<input type="checkbox"/>	ကျမ်းဂါ	<input type="checkbox"/>
အခြား		ကျမ်းဂါ		ကျမ်းဂါ	<input type="checkbox"/>

၁၃၉

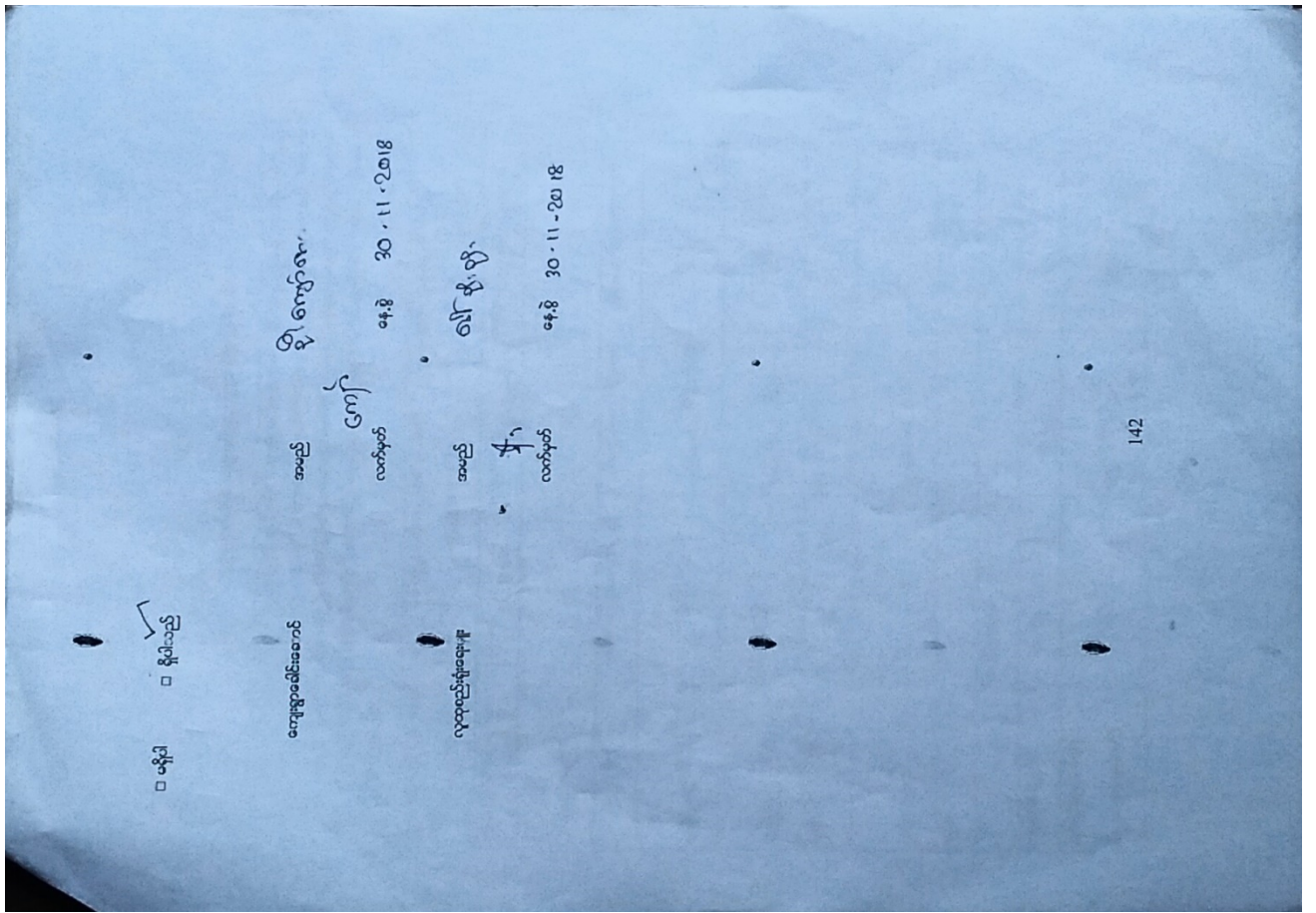

၁၀။ စီမံကိန်းစက်ဝန်းအချိန်ဇယား (ပုံစံစ-၂)

ပုံစံ - ၀ - ၂ - စီမံကိန်းထက်ဝန်းအချို့နယ်များ (P C 2)

လမ်းညွှန်များ၊ သက်ဆိုင်ရာလုပ်ငန်းစဉ်များ/လက်ထောက်ကူညီပေးမှုများ၊ စီမံကိန်းထက်ဝန်းအထက်တန်းစားကျောင်းများ၊ ကျေးရွာနှင့် ကျေးရွာအုပ်စုအတွက် ဤပုံစံကို ပြင်ဆင်ရမည်။

ထက်ဝန်းများ/ဝန်းထမ်း အမည် မြောက်ပိုင်း၊

ဝန်းစီ ၆.၃. ၂၀၁၇၊

တက်ဝန်း (၁) တက်ဝန်း (၂) တက်ဝန်း (၃)

ပြည်နယ်/တိုင်း ဧရာဝတီ၊ ပြည်နယ် ဧရာဝတီ၊ ကျေးရွာအုပ်စု ကွင်းရွာ၊ ကျေးရွာ ကင်းဂါးရွာ၊ အမတ်အဖွဲ့

စီမံကိန်းထက်ဝန်းအမည်များ	ဝန်းစီ		အစည်းအဝေးအတွက်အချက်အလက်များ			
	စတင်သည့် ဝန်း	ပြီးဆုံးသည့် ဝန်း	အမျိုးသား အရေအတွက်	အမျိုးသမီး အရေအတွက်	အိမ်ထောင်စု အရေအတွက်	လူမျိုးစုအရ အရေအတွက် နှင့် လူမျိုးစုအမည်
၀၁ ကျေးရွာစီမံကိန်း၊ စိတ်ဆက်အစည်းအဝေး	၆.၃. ၂၀၁၇	၆.၃. ၂၀၁၇	၁၆	၂၇	၄၄	ဗမာ-၄၊ ၁၃၅၆ - ၄
၂ ကျေးရွာစီမံကိန်း၊ စီမံကိန်းအစည်းအဝေး	၁၁.၃. ၂၀၁၇	၁၁.၃. ၂၀၁၇	၂၂	၂၀	၄၂	ဗမာ-၃၅၊ ၁၃၅၆ - ၃
၃၁ ကျေးရွာအုပ်စု လုပ်ငန်းဆောင်ရွက်ရန်အစည်းအဝေး	၁၅.၃. ၂၀၁၇	၁၅.၃. ၂၀၁၇	၁၅	၁၅	၃၀	ဗမာ-၁၆၊ ၁၃၅၆ - ၁၆
၅၁ မြို့နယ်အထက် စီမံကိန်းအစည်းအဝေးနှင့် အစည်းအဝေး			၁၅	၁၅	၃၀	၁၅
၅၁ မြို့နယ် စီမံကိန်းအစည်းအဝေးနှင့် အစည်းအဝေး						
၆၁ စီမံကိန်းလုပ်ငန်းစဉ်အစည်းအဝေး						
၆၁၁ စီမံကိန်းလုပ်ငန်း အစည်းအဝေးအစည်းအဝေး						
၆၁၂ လုပ်ငန်းအစည်းအဝေးအစည်းအဝေး						
၆၁၃ သက်တမ်းကျော်ကျော် လုပ်ငန်းအစည်းအဝေးအစည်းအဝေး						

ပုံစံ - ၀ - ၂ - စီမံကိန်းစက်ဝန်းအချိန်ဇယား (PC 2)

လမ်းညွှန်ချက်၊ သက်ဆိုင်ရာလူထုစည်းရုံးရေးအဖွဲ့ဝင်များမှ တောင်းဆိုချက်များနှင့် စီမံကိန်းစက်ဝန်းအဆင့်တစ်ခုစီပြီးစီးတိုင်း ကျေးရွာနှင့် ကျေးရွာအုပ်စုအတွက် ဤပုံစံကို ဖြည့်သွင်းရမည်။

စည်းရုံးရေးပျံ့ဝန်ထမ်း အမည် ဦးထွန်းမင်းကျော် .cf.

နေ့စွဲ _____

စက်ဝန်းအားအမှတ်ခြံပ်ပါ ။ စက်ဝန်း(၁) ။ စက်ဝန်း(၂) ။ စက်ဝန်း(၃) ။ စက်ဝန်း(၄)

ပြည်နယ်/တိုင်း မော့ဆီ ။ မြို့နယ် ဗဟိုတော ။ ကျေးရွာအုပ်စု ကျွန်းမြောက် ။ ကျေးရွာ ကျွန်းမြောက်

စီမံကိန်းဆောင်ရွက်မှုအဆင့်များ	နေ့စွဲ		အစည်းအဝေးတွင်တက်ရောက်သူအရေအတွက်			
	စတင်သည့်နေ့	ပြီးဆုံးသည့်နေ့	အမျိုးသားအရေအတွက်	အမျိုးသမီးအရေအတွက်	အိမ်ထောင်စုအရေအတွက်	လူမျိုးစုတက်ရောက်သူအရေအတွက်နှင့် လူမျိုးစုအမည်
၁။ ကျေးရွာစီမံကိန်း မိတ်ဆက်အစည်းအဝေး	24.11.17	24.11.17	37	48	85	ဗမာ 3643 ကရင် 15
၂။ ကျေးရွာဖွံ့ဖြိုးရေး စီမံချက်ရေးဆွဲခြင်း အစည်းအဝေး	25.11.17	25.11.17	35	57	92	ဗမာ 25153 ကရင် 10
၃။ ကျေးရွာအုပ်စု လုပ်ငန်းဆုံးဖြတ်ချက်ချသည့် အစည်းအဝေး	13.3.18	13.3.18	9	6	15	ဗမာ 16 ကရင် 2
၄။ မြို့နယ်အဆင့် စီမံကိန်းရေးဆွဲရေး နှင့် အကောင်အထည်ဖော်ရေးကော်မတီ၏ စီမံကိန်း သုံးသပ်မှု အစည်းအဝေး			မလို	မလို	မလို	မလို
၅။ မြို့နယ် စီမံကိန်းရေးဆွဲရေး နှင့် အကောင်အထည်ဖော်ရေး ကော်မတီ၏ဆုံးဖြတ်မှုကို ရွာသို့ အသိပေးအကြောင်းကြားသည့် အစည်းအဝေး						
၆။ စီမံကိန်းလုပ်ငန်းစွဲစီမံချက်ရေးဆွဲခြင်း အစည်းအဝေး						
၆.၁။ စီမံကိန်းလုပ်ငန်း အကောင်အထည်ဖော်ရေးအစီအစဉ် ရေးဆွဲခြင်း						
၆.၂။ ဂယ်ယူရေးအစီအစဉ် ရေးဆွဲခြင်း						
၆.၃။ ဘဏ္ဍာရေးကျန်ကျမှု လျာထားအစီအစဉ် ရေးဆွဲခြင်း						

၂၀၁၂ - ၂၀၁၃ ခုနှစ်အတွက် အစိုးရအဖွဲ့ဝင်များ၏ အသက်အရွယ်နှင့် အလုပ်အကိုင်အခြေအနေအထား

၂၀၁၂ ခုနှစ်

အသက်အရွယ်	အလုပ်အကိုင်အခြေအနေအထား	အသက်အရွယ်				စုစုပေါင်း
		၂၀-၂၅	၂၅-၃၀	၃၀-၃၅	၃၅-၄၀	
၂၀-၂၅	၂၅-၃၀	၅၇	၆၂	၅၉	၁၇၈	၁၅၅
၃၀-၃၅	၃၅-၄၀	၅၆	၅၈	၅၄	၁၇၄	၁၅၅
၄၀-၄၅	၄၅-၅၀	၂၇	၂၂	၂၅	၇၆	၆၅
၅၀-၅၅	၅၅-၆၀	၃၀	၃၀	၃၀	၉၀	၇၅
၆၀-၆၅	၆၅-၇၀	၅	၅	၅	၁၅	၁၅
၇၀-၇၅	၇၅-၈၀	၅	၅	၅	၁၅	၁၅
၈၀-၈၅	၈၅-၉၀	၅	၅	၅	၁၅	၁၅
၉၀-၉၅	၉၅-၁၀၀	၅	၅	၅	၁၅	၁၅
၁၀၀-၁၀၅	၁၀၅-၁၁၀	၅	၅	၅	၁၅	၁၅
၁၁၀-၁၁၅	၁၁၅-၁၂၀	၅	၅	၅	၁၅	၁၅
၁၂၀-၁၂၅	၁၂၅-၁၃၀	၅	၅	၅	၁၅	၁၅
၁၃၀-၁၃၅	၁၃၅-၁၄၀	၅	၅	၅	၁၅	၁၅
၁၄၀-၁၄၅	၁၄၅-၁၅၀	၅	၅	၅	၁၅	၁၅
၁၅၀-၁၅၅	၁၅၅-၁၆၀	၅	၅	၅	၁၅	၁၅
၁၆၀-၁၆၅	၁၆၅-၁၇၀	၅	၅	၅	၁၅	၁၅
၁၇၀-၁၇၅	၁၇၅-၁၈၀	၅	၅	၅	၁၅	၁၅
၁၈၀-၁၈၅	၁၈၅-၁၉၀	၅	၅	၅	၁၅	၁၅
၁၉၀-၁၉၅	၁၉၅-၂၀၀	၅	၅	၅	၁၅	၁၅
၂၀၀-၂၀၅	၂၀၅-၂၁၀	၅	၅	၅	၁၅	၁၅
၂၁၀-၂၁၅	၂၁၅-၂၂၀	၅	၅	၅	၁၅	၁၅
၂၂၀-၂၂၅	၂၂၅-၂၃၀	၅	၅	၅	၁၅	၁၅
၂၃၀-၂၃၅	၂၃၅-၂၄၀	၅	၅	၅	၁၅	၁၅
၂၄၀-၂၄၅	၂၄၅-၂၅၀	၅	၅	၅	၁၅	၁၅
၂၅၀-၂၅၅	၂၅၅-၂၆၀	၅	၅	၅	၁၅	၁၅
၂၆၀-၂၆၅	၂၆၅-၂၇၀	၅	၅	၅	၁၅	၁၅
၂၇၀-၂၇၅	၂၇၅-၂၈၀	၅	၅	၅	၁၅	၁၅
၂၈၀-၂၈၅	၂၈၅-၂၉၀	၅	၅	၅	၁၅	၁၅
၂၉၀-၂၉၅	၂၉၅-၃၀၀	၅	၅	၅	၁၅	၁၅
၃၀၀-၃၀၅	၃၀၅-၃၁၀	၅	၅	၅	၁၅	၁၅
၃၁၀-၃၁၅	၃၁၅-၃၂၀	၅	၅	၅	၁၅	၁၅
၃၂၀-၃၂၅	၃၂၅-၃၃၀	၅	၅	၅	၁၅	၁၅
၃၃၀-၃၃၅	၃၃၅-၃၄၀	၅	၅	၅	၁၅	၁၅
၃၄၀-၃၄၅	၃၄၅-၃၅၀	၅	၅	၅	၁၅	၁၅
၃၅၀-၃၅၅	၃၅၅-၃၆၀	၅	၅	၅	၁၅	၁၅
၃၆၀-၃၆၅	၃၆၅-၃၇၀	၅	၅	၅	၁၅	၁၅
၃၇၀-၃၇၅	၃၇၅-၃၈၀	၅	၅	၅	၁၅	၁၅
၃၈၀-၃၈၅	၃၈၅-၃၉၀	၅	၅	၅	၁၅	၁၅
၃၉၀-၃၉၅	၃၉၅-၄၀၀	၅	၅	၅	၁၅	၁၅
၄၀၀-၄၀၅	၄၀၅-၄၁၀	၅	၅	၅	၁၅	၁၅
၄၁၀-၄၁၅	၄၁၅-၄၂၀	၅	၅	၅	၁၅	၁၅
၄၂၀-၄၂၅	၄၂၅-၄၃၀	၅	၅	၅	၁၅	၁၅
၄၃၀-၄၃၅	၄၃၅-၄၄၀	၅	၅	၅	၁၅	၁၅
၄၄၀-၄၄၅	၄၄၅-၄၅၀	၅	၅	၅	၁၅	၁၅
၄၅၀-၄၅၅	၄၅၅-၄၆၀	၅	၅	၅	၁၅	၁၅
၄၆၀-၄၆၅	၄၆၅-၄၇၀	၅	၅	၅	၁၅	၁၅
၄၇၀-၄၇၅	၄၇၅-၄၈၀	၅	၅	၅	၁၅	၁၅
၄၈၀-၄၈၅	၄၈၅-၄၉၀	၅	၅	၅	၁၅	၁၅
၄၉၀-၄၉၅	၄၉၅-၅၀၀	၅	၅	၅	၁၅	၁၅
၅၀၀-၅၀၅	၅၀၅-၅၁၀	၅	၅	၅	၁၅	၁၅
၅၁၀-၅၁၅	၅၁၅-၅၂၀	၅	၅	၅	၁၅	၁၅
၅၂၀-၅၂၅	၅၂၅-၅၃၀	၅	၅	၅	၁၅	၁၅
၅၃၀-၅၃၅	၅၃၅-၅၄၀	၅	၅	၅	၁၅	၁၅
၅၄၀-၅၄၅	၅၄၅-၅၅၀	၅	၅	၅	၁၅	၁၅
၅၅၀-၅၅၅	၅၅၅-၅၆၀	၅	၅	၅	၁၅	၁၅
၅၆၀-၅၆၅	၅၆၅-၅၇၀	၅	၅	၅	၁၅	၁၅
၅၇၀-၅၇၅	၅၇၅-၅၈၀	၅	၅	၅	၁၅	၁၅
၅၈၀-၅၈၅	၅၈၅-၅၉၀	၅	၅	၅	၁၅	၁၅
၅၉၀-၅၉၅	၅၉၅-၆၀၀	၅	၅	၅	၁၅	၁၅
၆၀၀-၆၀၅	၆၀၅-၆၁၀	၅	၅	၅	၁၅	၁၅
၆၁၀-၆၁၅	၆၁၅-၆၂၀	၅	၅	၅	၁၅	၁၅
၆၂၀-၆၂၅	၆၂၅-၆၃၀	၅	၅	၅	၁၅	၁၅
၆၃၀-၆၃၅	၆၃၅-၆၄၀	၅	၅	၅	၁၅	၁၅
၆၄၀-၆၄၅	၆၄၅-၆၅၀	၅	၅	၅	၁၅	၁၅
၆၅၀-၆၅၅	၆၅၅-၆၆၀	၅	၅	၅	၁၅	၁၅
၆၆၀-၆၆၅	၆၆၅-၆၇၀	၅	၅	၅	၁၅	၁၅
၆၇၀-၆၇၅	၆၇၅-၆၈၀	၅	၅	၅	၁၅	၁၅
၆၈၀-၆၈၅	၆၈၅-၆၉၀	၅	၅	၅	၁၅	၁၅
၆၉၀-၆၉၅	၆၉၅-၇၀၀	၅	၅	၅	၁၅	၁၅
၇၀၀-၇၀၅	၇၀၅-၇၁၀	၅	၅	၅	၁၅	၁၅
၇၁၀-၇၁၅	၇၁၅-၇၂၀	၅	၅	၅	၁၅	၁၅
၇၂၀-၇၂၅	၇၂၅-၇၃၀	၅	၅	၅	၁၅	၁၅
၇၃၀-၇၃၅	၇၃၅-၇၄၀	၅	၅	၅	၁၅	၁၅
၇၄၀-၇၄၅	၇၄၅-၇၅၀	၅	၅	၅	၁၅	၁၅
၇၅၀-၇၅၅	၇၅၅-၇၆၀	၅	၅	၅	၁၅	၁၅
၇၆၀-၇၆၅	၇၆၅-၇၇၀	၅	၅	၅	၁၅	၁၅
၇၇၀-၇၇၅	၇၇၅-၇၈၀	၅	၅	၅	၁၅	၁၅
၇၈၀-၇၈၅	၇၈၅-၇၉၀	၅	၅	၅	၁၅	၁၅
၇၉၀-၇၉၅	၇၉၅-၈၀၀	၅	၅	၅	၁၅	၁၅
၈၀၀-၈၀၅	၈၀၅-၈၁၀	၅	၅	၅	၁၅	၁၅
၈၁၀-၈၁၅	၈၁၅-၈၂၀	၅	၅	၅	၁၅	၁၅
၈၂၀-၈၂၅	၈၂၅-၈၃၀	၅	၅	၅	၁၅	၁၅
၈၃၀-၈၃၅	၈၃၅-၈၄၀	၅	၅	၅	၁၅	၁၅
၈၄၀-၈၄၅	၈၄၅-၈၅၀	၅	၅	၅	၁၅	၁၅
၈၅၀-၈၅၅	၈၅၅-၈၆၀	၅	၅	၅	၁၅	၁၅
၈၆၀-၈၆၅	၈၆၅-၈၇၀	၅	၅	၅	၁၅	၁၅
၈၇၀-၈၇၅	၈၇၅-၈၈၀	၅	၅	၅	၁၅	၁၅
၈၈၀-၈၈၅	၈၈၅-၈၉၀	၅	၅	၅	၁၅	၁၅
၈၉၀-၈၉၅	၈၉၅-၉၀၀	၅	၅	၅	၁၅	၁၅
၉၀၀-၉၀၅	၉၀၅-၉၁၀	၅	၅	၅	၁၅	၁၅
၉၁၀-၉၁၅	၉၁၅-၉၂၀	၅	၅	၅	၁၅	၁၅
၉၂၀-၉၂၅	၉၂၅-၉၃၀	၅	၅	၅	၁၅	၁၅
၉၃၀-၉၃၅	၉၃၅-၉၄၀	၅	၅	၅	၁၅	၁၅
၉၄၀-၉၄၅	၉၄၅-၉၅၀	၅	၅	၅	၁၅	၁၅
၉၅၀-၉၅၅	၉၅၅-၉၆၀	၅	၅	၅	၁၅	၁၅
၉၆၀-၉၆၅	၉၆၅-၉၇၀	၅	၅	၅	၁၅	၁၅
၉၇၀-၉၇၅	၉၇၅-၉၈၀	၅	၅	၅	၁၅	၁၅
၉၈၀-၉၈၅	၉၈၅-၉၉၀	၅	၅	၅	၁၅	၁၅
၉၉၀-၉၉၅	၉၉၅-၁၀၀၀	၅	၅	၅	၁၅	၁၅
၁၀၀၀-၁၀၀၅	၁၀၀၅-၁၀၁၀	၅	၅	၅	၁၅	၁၅

၁၁။ ကျေးရွာဖွံ့ဖြိုးရေးဦးစီးဌာနအဖွဲ့ဝင်များ (ပုံစံ-၃)

ပုံစံ - ၀ - ၃ ကျေးရွာခွဲ၊ ဦးစားပေးအစီအစဉ် (Form PC 3)

လုပ်ငန်းစဉ်အား အဆင့်(၃) ကျေးရွာမှပေးပို့ရန်အတွက် အဆင့်(၁)၊ (၂) ဦးစားပေးအစီအစဉ် အောက်အကျဉ်းချုပ် အကျဉ်းချုပ်အား အထောက်အကူပြု ကော်မတီသည် လုပ်ငန်းစဉ်အား အဆင့်(၃) အောက်အကျဉ်းချုပ်အား ဖြည့်သွင်းရမည်။

လုပ်ငန်းစဉ်အား ပေးပို့ရန်/ပေးပို့ထား အမည်

၀၄၅ 11.3.2017

ကော်မတီအား အမှတ်(၁) (✓) နှင့် ကော်မတီ(၂) ()
 ကော်မတီ(၃) () ကော်မတီ(၄) ()

ပြည်နယ်/တိုင်း စတုဂံ၊ ဦးစားပေးဌာန၊ ကျေးရွာအုပ်စု ကျေးရွာခွဲ၊ ကျေးရွာ ကော်မတီ၊ ကြီး + ဆယ်စဉ်စီ

က။ အစီအစဉ်အား အဆင့်(၃) အောက်အကျဉ်းချုပ်အား ဖြည့်သွင်းရမည်။ (အမျိုးသား/သမီး အနည်းဆုံးအရေအတွက် ၅ ဝက်စီပြုပါ)

အမျိုးသား အဖွဲ့မှ တင်ပြသော အစီအစဉ်အား အဆင့်(၃) အောက်အကျဉ်းချုပ်အား အမျိုးသမီး အဖွဲ့မှ တင်ပြသော အစီအစဉ်အား အဆင့်(၃) အောက်အကျဉ်းချုပ်အား

၀	လမ်းဖျား၊ ယာယီလမ်းဖျား	၀	လမ်းဖျားဆက်သွယ်ရေး၊ ယာယီလမ်းဖျား
၁	ကျွန်း၊ ရေအောက်၊ ရေအောက်အောက်	၁	ကျွန်း၊ ရေအောက်၊ ရေအောက်အောက်
၂	ရေအောက်၊ ရေအောက်အောက်	၂	ရေအောက်၊ ရေအောက်အောက်
၃	ကျေးရွာလမ်းဖျား၊ ယာယီလမ်းဖျား	၃	ကျေးရွာလမ်းဖျား၊ ယာယီလမ်းဖျား
၄	အလယ်ကျေးရွာ၊ ယာယီလမ်းဖျား	၄	အလယ်ကျေးရွာ၊ ယာယီလမ်းဖျား
၅	အလယ်ကျေးရွာ၊ ယာယီလမ်းဖျား	၅	အလယ်ကျေးရွာ၊ ယာယီလမ်းဖျား
၆	အလယ်ကျေးရွာ၊ ယာယီလမ်းဖျား	၆	အလယ်ကျေးရွာ၊ ယာယီလမ်းဖျား

ခ။ မျှော်မှန်းခြင်း - မောင်လားမည် (၅) နှစ် အတွင်း ကျေးရွာခွဲ၊ ဦးစားပေး မျှော်မှန်းလျာထားချက်များအား တင်ပြပါ။

အမျိုးသားအဖွဲ့မှ တင်ပြသော မျှော်မှန်းချက်များ အမျိုးသမီးအဖွဲ့မှ တင်ပြသော မျှော်မှန်းချက်များ

၀	ကျေးရွာအုပ်စု၊ ယာယီလမ်းဖျား	၀	လမ်းဖျားဆက်သွယ်ရေး၊ ယာယီလမ်းဖျား
၁	ကျွန်း၊ ရေအောက်၊ ရေအောက်အောက်	၁	ကျွန်း၊ ရေအောက်၊ ရေအောက်အောက်
၂	ရေအောက်၊ ရေအောက်အောက်	၂	ရေအောက်၊ ရေအောက်အောက်
၃	ကျေးရွာလမ်းဖျား၊ ယာယီလမ်းဖျား	၃	ကျေးရွာလမ်းဖျား၊ ယာယီလမ်းဖျား
၄	အလယ်ကျေးရွာ၊ ယာယီလမ်းဖျား	၄	အလယ်ကျေးရွာ၊ ယာယီလမ်းဖျား
၅	အလယ်ကျေးရွာ၊ ယာယီလမ်းဖျား	၅	အလယ်ကျေးရွာ၊ ယာယီလမ်းဖျား
၆	အလယ်ကျေးရွာ၊ ယာယီလမ်းဖျား	၆	အလယ်ကျေးရွာ၊ ယာယီလမ်းဖျား

ဂ။ လုပ်ငန်းစဉ်အား လာမည့် (၄) နှစ်အတွက် အကျိုးစင်သော ဦးစားပေး ဖွံ့ဖြိုးတိုးတက်မှု လုပ်ငန်း အစီအစဉ်များအား ဖော်ပြပါ။

အဆင့်	ကျေးရွာအတွက် ဦးစားပေး ဖွံ့ဖြိုးတိုးတက်မှု လုပ်ငန်းစဉ်များ	အဆိုပြုသူ (အမျိုးသား/အမျိုးသမီး/အမျိုးသား+အမျိုးသမီး)	ခန့်မှန်းကုန်ကျစရိတ်	အကျိုးစီးပွားခွင့်ရှိသူ ခန့်မှန်းခြေ အရေအတွက်
၀	လမ်းဖျားခြင်း (ကျေးရွာအုပ်စု)	ကျေးရွာအုပ်စု		246
၁	ကျွန်း၊ ရေအောက်၊ ရေအောက်အောက်	ကျေးရွာအုပ်စု		
၂	ရေအောက်၊ ရေအောက်အောက်	ကျေးရွာအုပ်စု		
၃	ကျေးရွာလမ်းဖျား၊ ယာယီလမ်းဖျား	ကျေးရွာအုပ်စု		
၄	အလယ်ကျေးရွာ၊ ယာယီလမ်းဖျား	ကျေးရွာအုပ်စု		
၅	အလယ်ကျေးရွာ၊ ယာယီလမ်းဖျား	ကျေးရွာအုပ်စု		
၆	အလယ်ကျေးရွာ၊ ယာယီလမ်းဖျား	ကျေးရွာအုပ်စု		

ဃ။ လူထုစီမံကိန်း၏ လာမည့် (၄)နှစ်အတွက် အကျိုးမဝင်သော ဦးစားပေး ဖွံ့ဖြိုးတိုးတက်မှု လုပ်ငန်း အစီအစဉ်များအားဖော်ပြပါ။

အဆင့်	ကျေးရွာအတွက် ဦးစားပေး ဖွံ့ဖြိုး တိုးတက်မှု လုပ်ငန်းစဉ်များ	အဆိုပြုသူ (အမျိုးသားများ/ အမျိုးသမီးများ/အမျိုးသား+ အမျိုးသမီး)	အခန်းကဏ္ဍ
၁	
၂	
၃	ခိုက်ပျိုးရေး လုပ်ငန်း	စာမျိုးသစ်	
၄	မွေးမြူရေး လုပ်ငန်း	..	
၅	ပျော့ပျော့ စားစင် ဖြစ်တင်ခြင်း	စာမျိုးသား + စာမျိုးသမီး	
၆			
၇			
၈			

ခေါင်းဆောင်၊ ကျေးရွာစီမံကိန်းအထောက်အကူပြုကော်မတီမှ အတည်ပြုသည်။

အမည် ဦးအောင်ဖြူ လက်မှတ် PCV နေ့စွဲ 11.3.2017
ဦးတင်အေး ၇၄

ပုံစံ - ၀ - ၃ ကျေးရွာခွဲခြားရေး ဦးစားပေးအစီအစဉ် (Form PC 3)

လမ်းညွှန်မှတ်၊ အဆင့်(၃) ကျေးရွာမှိုင်းချက်အစည်းအဝေး ပြီးဆုံးသောအခါ ကျေးရွာပိတ်ပိတ် အထောက်အကူပြု
 ကော်မတီသည် လူထုစည်းရုံးရေးမှူးအကူအညီဖြင့် ဤပုံစံကိုပြည့်စုံအောင် ဖြည့်သွင်းရမည်။
 လူထုစည်းရုံးရေးမှူး/ဝန်ထမ်း အမည် ဦးထွန်းမင်းလွင် ငါ့

နေ့စွဲ 25.11.17 ဝက်ဝန်းအား အမှတ်ခြစ်ပါ (✓) ဝက်ဝန်း(၁)
 ဝက်ဝန်း(၂) ဝက်ဝန်း(၃) ဝက်ဝန်း(၄)
 ဝက်ဝန်း(၅)

ပြည်နယ်/တိုင်း ဧရာဝတီ ပြည်နယ် ဗဟို ကျေးရွာအုပ်စု ကွမ်းခြံ ကျေးရွာ ကွမ်းခြံ

က။ အခက်အခဲအတားအဆီးများအားဆွေးနွေးခြင်း - ယခုလက်ရှိအခြေအနေတွင် ဤကျေးရွာခွဲခြားတိုးတက်ရေးအတွက် အဓိက အခက်အခဲအတားအဆီးများသည် မည်သည့်များဖြစ်ပါသနည်း။ (အမျိုးသား/သမီး အနည်းဆုံးအခက်အခဲ ၅ ခုစီဖော်ပြပါ)

အမျိုးသား အဖွဲ့မှ တင်ပြသောအခက်အခဲအတားအဆီးများ		အမျိုးသမီး အဖွဲ့မှ တင်ပြသောအခက်အခဲအတားအဆီးများ	
၁	လမ်းမကောင်း (၄၅၀၇၆)	၁	လမ်း (၄၅၀၇၆)
၂	စားနပ်ရိက္ခာ၊ ဆေးကုသမှု၊ ဆေးကုသရန်၊ မလုံလောက်	၂	စားနပ်ရိက္ခာ၊ ဆေးကုသမှု၊ မလုံလောက်
၃	စားနပ်ရိက္ခာ၊ ဆေးကုသမှု၊ မလုံလောက်	၃	စားနပ်ရိက္ခာ၊ ဆေးကုသမှု၊ မလုံလောက်
၄	စားနပ်ရိက္ခာ၊ ဆေးကုသမှု၊ မလုံလောက်	၄	စားနပ်ရိက္ခာ၊ ဆေးကုသမှု၊ မလုံလောက်
၅		၅	အလုပ်အကိုင် ဖွဲ့စည်းခြင်း
၆		၆	

ခ။ မှော်မှန်ခြင်း - နောင်လာမည့် (၅) နှစ် အတွင်း ကျေးရွာခွဲခြားရေး မှော်မှန်လျာထားချက်များအား တင်ပြပါ။

အမျိုးသားအဖွဲ့မှ တင်ပြသောမှော်မှန်ချက်များ		အမျိုးသမီးအဖွဲ့မှ တင်ပြသောမှော်မှန်ချက်များ	
၁	ကျွန်းကန်တောင် မြေကွဲပြားခြင်း	၁	ကျွန်းကန်တောင် မြေကွဲပြားခြင်း
၂	စားနပ်ရိက္ခာ၊ ဆေးကုသမှု	၂	စားနပ်ရိက္ခာ၊ ဆေးကုသမှု
၃	ဆေးကုသမှု၊ ဆေးကုသရန်	၃	ဆေးကုသမှု၊ ဆေးကုသရန်
၄	စားနပ်ရိက္ခာ၊ ဆေးကုသမှု	၄	စားနပ်ရိက္ခာ၊ ဆေးကုသမှု
၅		၅	ကျွန်းကန်တောင် မြေကွဲပြားခြင်း
၆		၆	

ဂ။ လူထုပိတ်ပိတ်ပိတ် (၄) နှစ်အတွက် အတိုးပင်သော ဦးစားပေး ခွဲခြားတိုးတက်မှု လုပ်ငန်း အစီအစဉ်များအားဖော်ပြပါ။

အဆင့်	ကျေးရွာအတွက် ဦးစားပေး ခွဲခြားတိုးတက်မှု လုပ်ငန်းစဉ်များ	အဆိုပြုသူ (အမျိုးသားများ/ အမျိုးသမီးများ/ အမျိုးသား+ အမျိုးသမီး)	ခန့်မှန်းကုန်ကျ ဝင်ရိတ်	အကျိုးခံစားခွင့်ရှိသူ ခန့်မှန်းခြေ အရေအတွက်
၁	စားနပ်ရိက္ခာ၊ မြေပြင်ခြင်း	၈-၂၅	21677905	743
၂	စားနပ်ရိက္ခာ	၈-၂၅		743
၃	ဆေးကုသမှု၊ ဆေးကုသရန်	၈-၂၅		743
၄	စားနပ်ရိက္ခာ	၈-၂၅		743
၅				
၆				

ဃ၊ လူထုစီမံကိန်း၏ လာမည့် (၄)နှစ်အတွက် အကျိုးမဝင်သော ဦးစားပေး ဖွံ့ဖြိုးတိုးတက်မှု လုပ်ငန်း အစီအစဉ်များအားဖော်ပြပါ။

အဆင့်	ကျေးရွာအတွက် ဦးစားပေး ဖွံ့ဖြိုးတိုးတက်မှု လုပ်ငန်းစဉ်များ	အဆိုပြုသူ (အမျိုးသားများ/အမျိုးသမီးများ/အမျိုးသား+အမျိုးသမီး)	အခန်းကဏ္ဍ
၁	အလယ်ကျေးရွာ	၂	
၂	စာတစ်လျှောက်အဖွဲ့	၇၀၀	
၃			
၄			
၅			
၆			
၇			

ခေါင်းစောင်၊ ကျေးရွာစီမံကိန်းအထောက်အကူပြုကော်မတီမှ အတည်ပြုသည်။

အမည် ဦးစံကြည် လက်မှတ် [Signature] ခန့်မှန်း 25.11.17

မူဝါဒ၊ အကောင်အထည်ဖော်ရေး အင်အားစုဖွဲ့စည်းခြင်း၊ ရွေးကောက်ပွဲစနစ်၊ လူမှုစီးပွား၊
 လုပ်ငန်းများကို စွန့်ခွာ၊ စက်မှု၊ ဝါထောင်၊ အုပ်ချုပ်ရေး၊ များပြား နှင့် အခြားအဖွဲ့အစည်းများက မူဝါဒ၊
 ဆောင်ရွက်ရမည့်အရာကို ထိုကောက် စီမံကိန်းဝါထောင်၊ စီမံကိန်းစီမံကိန်း (၁၅)ခုကို
 ဖွဲ့စည်း၊ စီမံကိန်း၊ စီမံကိန်း၊ အုပ်ချုပ်ရေး၊ နှင့် အသစ် (၁၄)ခုကို ထိုကောက် ဖွဲ့စည်း
 ရရှိခဲ့ စီမံကိန်း၊ ရရှိမှုပုံစံအတိုင်း အသစ်စီမံကိန်း၊ နှင့် အခြားအဖွဲ့အစည်း ပထမစီမံကိန်း
 တွင် စီမံကိန်းအကောင်အထည်ဖော်မှု ဖြစ်ခဲ့၍ PRA အဖွဲ့ဖွဲ့စည်းပုံ သုံးသပ်အောင်၊ အဖွဲ့အစည်း
 ဖွဲ့စည်းပုံ အင်အားစုဖွဲ့စည်းပါ။ အဖွဲ့အစည်းအဖွဲ့အစည်း ငယ်ငယ် project ဖွဲ့စည်း
 ကျင့်ပတ်မှု အဖွဲ့အစည်း ဖွဲ့စည်းပါ။ ထိုကောက် problem tree နှင့် objective tree အဖွဲ့
 အဖွဲ့အစည်း၊ များပြားမှု ဖွဲ့စည်း အကောင်အထည်ဖော်မှု ကို အဖွဲ့အစည်း၊ စီမံကိန်း၊ များပြားမှု
 ဖွဲ့စည်း အကောင်အထည်ဖော်မှု အဖွဲ့အစည်း၊ ထိုကောက် အဖွဲ့အစည်းကို ဖွဲ့စည်း အကောင်အထည်
 ဖွဲ့စည်း စီမံကိန်း၊ အဖွဲ့အစည်း ဖွဲ့စည်းပုံ အကောင်အထည်ဖော်မှု problem tree နှင့်
 objective tree ဖွဲ့စည်းပုံ၊ များပြားမှု၊ များပြားမှု ပညာရေး နှင့် ပထမစီမံကိန်း problem tree နှင့် objective
 tree ကို ဖွဲ့စည်းပုံ၊ များပြားမှု၊ များပြားမှု ဖွဲ့စည်းပုံ အကောင်အထည်ဖော်မှု problem tree နှင့် objective
 tree ကို ဖွဲ့စည်းပုံ၊ ထိုကောက် ထိုကောက် ဖွဲ့စည်းပုံ ဖွဲ့စည်းပုံ အကောင်အထည်ဖော်မှု အဖွဲ့အစည်း
 ဖွဲ့စည်းပုံ၊ များပြားမှု ဖွဲ့စည်းပုံ ဖွဲ့စည်းပုံ အကောင်အထည်ဖော်မှု အဖွဲ့အစည်း၊ များပြားမှု
 ဖွဲ့စည်းပုံ၊ များပြားမှု ဖွဲ့စည်းပုံ အကောင်အထည်ဖော်မှု အဖွဲ့အစည်း၊ များပြားမှု ဖွဲ့စည်းပုံ
 ဖွဲ့စည်းပုံ၊ များပြားမှု ဖွဲ့စည်းပုံ အကောင်အထည်ဖော်မှု အဖွဲ့အစည်း၊ များပြားမှု ဖွဲ့စည်းပုံ

ဒုတိယအဆင့် -> ဒုတိယအဆင့်အတွက်

- ကျေးဇူးတင်ပေးသည် - ကွင်းချောင်း
- ကျေးဇူးတင်ပေးသည် - ကွင်းချောင်း
- ဖြိုးနီ
- အဆင့်မြင့်ကျောင်းသားများ - ဘုန်းကြီးကျောင်း
- အဆင့်မြင့်ကျောင်းသားများ - ၁၀၀၀၂၅ ၈:၂၀၂၀

အကြောင်းအရာ - ဒုတိယအဆင့်အတွက် အခြေအနေအထား - VPS ချဲ့ အင်္ဂါအင်္ဂါ၊
 ဖွဲ့စည်းပုံ၊ ဖြန့်ဖြူးပေးခြင်းနှင့် ပထမအဆင့်အတွက် ကော်မတီများကို
 ဖြန့်ဖြူးပေးခြင်းနှင့် ဖွဲ့စည်းခြင်း၊ နှိုင်းစာ၊ လျှောက်ထားခြင်း၊
 B.A - beneficiary Assessment စာတမ်း၊ လျှောက်ထားခြင်း/ဖော်
 လုပ်ငန်းများ၊ မြေစာ၊ လျှောက်ထားခြင်း။

ကွင်းချောင်းနှင့် ကွင်းချောင်းတို့ ဒုတိယအဆင့်အတွက် ဒုတိယအဆင့်
 အဆင့်အတွက် ကွင်းချောင်းတို့ ဘုန်းကြီးကျောင်းတို့နှင့် အလျား ၁၀၀၀၂၅
 စာတမ်းအရရှိသည်။ ဤစာ တစ်စောင်နှင့်အညီ အဆင့်မြင့်ကျောင်းသားများနှင့် အဆင့်မြင့်
 မြင့်မားစွာကို ဖွဲ့စည်း ပေးပို့ရန်အတွက် အဆင့်မြင့်ကျောင်းတို့နှင့် အဆင့်မြင့်
 ဒုတိယအဆင့်အတွက် စာတမ်း၊ လျှောက်ထားခြင်းအတွက် အဆင့်မြင့်ကျောင်းသားများနှင့်
 ဖွဲ့စည်းပေးရန်အတွက် အဆင့်မြင့်ကျောင်းသားများနှင့် VPS စာတမ်း
 ချဲ့ တာဝန်နှင့် ဝန်ထမ်းများကို ဖြန့်ဖြူးပေးခြင်း၊ အဆင့်မြင့်ကျောင်း၊ အဆင့်မြင့်ကျောင်း၊
 အဆင့်မြင့်ကျောင်း၊ အဆင့်မြင့်ကျောင်းတို့နှင့် အဆင့်မြင့်ကျောင်းတို့နှင့် အဆင့်မြင့်ကျောင်း
 အဆင့်မြင့်ကျောင်းတို့နှင့် အဆင့်မြင့်ကျောင်းတို့နှင့် အဆင့်မြင့်ကျောင်းတို့နှင့် အဆင့်မြင့်ကျောင်း
 အဆင့်မြင့်ကျောင်းတို့နှင့် အဆင့်မြင့်ကျောင်းတို့နှင့် အဆင့်မြင့်ကျောင်းတို့နှင့် အဆင့်မြင့်ကျောင်း
 အဆင့်မြင့်ကျောင်းတို့နှင့် အဆင့်မြင့်ကျောင်းတို့နှင့် အဆင့်မြင့်ကျောင်းတို့နှင့် အဆင့်မြင့်ကျောင်း

ဒုတိယအဆင့်အားဖြင့်

ရက်စွဲ 13.3.2018

ကျေးဇူးတင်အားဖြင့် > ကွင်းချောင်း

တစ်ရက်အားဖြင့်
ကျေးဇူးတင်အားဖြင့်

> ကွင်းချောင်း - ခင်းကျွန်း၊ ဆင်အိမ်၊ သာကျွန်းကျွန်း၊
အေးကျွန်း၊ ပုသိမ်ကျွန်း

အဆင့်အားဖြင့်ပေးသည် > ကွင်းချောင်းဓမ္မာရုံ
၆၇၇

အဆင့်အားဖြင့်ပေးသည် > 2:00 pm - 4:00 pm

အကြောင်းအရာ - ဒုတိယအဆင့်အားဖြင့် ကွင်းပတ်ခြင်းနှင့် ကွင်းချောင်းအဖွဲ့ဝင်
ရရှိသည် ရရှိပုံစံ ခွဲဝေမှု အဆင့်အားဖြင့်

ကွင်းချောင်းအဖွဲ့ ဓမ္မာရုံတွင် 13.3.2018 နေ့ရက် 2 နာရီမှ စတင်၍
တစ်ရက်အားဖြင့် တစ်ရက်အားဖြင့် ခွဲဝေမှု ပြုလုပ်ပါ။ ဆင်အိမ်၊ ခင်းကျွန်းနှင့်
ကျွန်းချောင်း၊ အင်းတော်၊ ငါးကမ်း၊ ဆင်ကမ်းတို့ရှိ ကွင်းချောင်းအဖွဲ့ဝင် ၄၆ / ၇၆
နှင့် ကွင်းချောင်းအဖွဲ့ဝင် ၁၀၀ နီးပါး အဖွဲ့ဝင်များပါဝင်၍ ကျေးဇူးပြု၍ SAE ဆရာမ
အိန္ဒြေရတနာ၊ ဆရာမအောင်အောင် (IT) တို့၏ ညွှန်ကြားမှုအောက်တွင် ကွင်းပတ်ခြင်း
ကွင်းချောင်းအဖွဲ့ဝင် ၁၀၀ နီးပါး (၁) နှစ်ခွဲ၊ (၂) နှစ်ခွဲ၊ (၃) နှစ်ခွဲ၊ (၄) နှစ်ခွဲ၊ (၅) နှစ်ခွဲ
တစ်နှစ်ခွဲ၊ တစ်နှစ်ခွဲ (၂) နှစ်ခွဲ၊ (၃) နှစ်ခွဲ၊ (၄) နှစ်ခွဲ၊ (၅) နှစ်ခွဲ၊ (၆) နှစ်ခွဲ၊ (၇) နှစ်ခွဲ၊ (၈) နှစ်ခွဲ၊ (၉) နှစ်ခွဲ၊ (၁၀) နှစ်ခွဲ
ကျွန်းချောင်း အဖွဲ့ဝင် ၁၀၀ နီးပါး ဖြစ်ပေသည်။ ဒီဇင်ဘာလ ၂၀၁၇ ခုနှစ် ဝန်ထမ်း
စာရင်းနှင့် ဝန်ထမ်းအဖွဲ့ဝင် ၁၀၀ နီးပါး တစ်နှစ်ခွဲ၊ နှစ်နှစ်ခွဲ၊ သုံးနှစ်ခွဲ၊ ဖြစ်ပေ
သည်။ ကွင်းချောင်းအဖွဲ့ဝင် စာရင်းကျွန်းချောင်း ကို ယခုအခါ စာရင်း ပြန်လည်
တင်ပြ၊ စာရင်းအကျဉ်းချုပ်သည် ဝန်ထမ်းအဖွဲ့ဝင် ၁၀၀ နီးပါး ဖြစ်ပေသည်။ ဒီဇင်ဘာလ ၂၀၁၇ ခုနှစ်
အဖွဲ့ဝင် ၁၀၀ နီးပါး ဖြစ်ပေသည်။ ဒုတိယအဆင့် 13.3.18 တွင် ဝန်ထမ်းအဖွဲ့ဝင် ၁၀၀ နီးပါး
အဖွဲ့ဝင် ၁၀၀ နီးပါး ရရှိပုံစံ ကို ကွင်းချောင်း အဖွဲ့ဝင်ကျွန်းချောင်း အဖွဲ့ဝင်
မည် ဖြစ်ပေသည်။ နေ့စဉ် ရရှိပုံစံ ကို ကွင်းချောင်း အဖွဲ့ဝင်ကျွန်းချောင်း ကွင်းချောင်း အဖွဲ့ဝင်

အင်္ဂလိပ်စာအုပ်များကို လက်မှတ်ရေးထိုးပြီးနောက် အောက်ဖော်ပြပါအတိုင်း ဖော်ပြပါအတိုင်း/နံပါတ် 13-3-2018
 နှင့် အောက်ဖော်ပြပါအတိုင်း ဖော်ပြပါအတိုင်း/နံပါတ် 13-3-2018 နှင့် အောက်ဖော်ပြပါအတိုင်း ဖော်ပြပါအတိုင်း/နံပါတ် 13-3-2018

* ဝိ.စံ/စာပိုဒ် - ကွင်း-ခေါင်း - စီစောမာဗိဇ္ဇာ

- ၁) ဝိ.စံ/စာပိုဒ် - ကွင်း-ခေါင်း - အင်္ဂလိပ်စာအုပ်များ
- ၂) ဝိ.စံ/စာပိုဒ် - ကွင်း-ခေါင်း - အင်္ဂလိပ်စာအုပ်များ
- ၃) ဝိ.စံ/စာပိုဒ် - ကွင်း-ခေါင်း - အင်္ဂလိပ်စာအုပ်များ
- ၄) ဝိ.စံ/စာပိုဒ် - ကွင်း-ခေါင်း - အင်္ဂလိပ်စာအုပ်များ
- ၅) ဝိ.စံ/စာပိုဒ် - ကွင်း-ခေါင်း - အင်္ဂလိပ်စာအုပ်များ
- ၆) ဝိ.စံ/စာပိုဒ် - ကွင်း-ခေါင်း - အင်္ဂလိပ်စာအုပ်များ
- ၇) ဝိ.စံ/စာပိုဒ် - ကွင်း-ခေါင်း - အင်္ဂလိပ်စာအုပ်များ
- ၈) ဝိ.စံ/စာပိုဒ် - ကွင်း-ခေါင်း - အင်္ဂလိပ်စာအုပ်များ
- ၉) ဝိ.စံ/စာပိုဒ် - ကွင်း-ခေါင်း - အင်္ဂလိပ်စာအုပ်များ
- ၁၀) ဝိ.စံ/စာပိုဒ် - ကွင်း-ခေါင်း - အင်္ဂလိပ်စာအုပ်များ
- ၁၁) ဝိ.စံ/စာပိုဒ် - ကွင်း-ခေါင်း - အင်္ဂလိပ်စာအုပ်များ
- ၁၂) ဝိ.စံ/စာပိုဒ် - ကွင်း-ခေါင်း - အင်္ဂလိပ်စာအုပ်များ
- ၁၃) ဝိ.စံ/စာပိုဒ် - ကွင်း-ခေါင်း - အင်္ဂလိပ်စာအုပ်များ

ကဏ္ဍ (၁) - အခြေခံအချက်အလက်

- ၁. နေရာအလိုက် - မြောက်ပိုင်း
- ၂. နေရာအလိုက် - အရှေ့ပိုင်း
- ၃. နေရာအလိုက် - အတောင်ပိုင်း
- ၄. နေရာအလိုက် - အနောက်ပိုင်း
- ၅. နေရာအလိုက် - အခြား

၆. နေရာအလိုက် - အခြား

၇. နေရာအလိုက် - အခြား

၈. နေရာအလိုက် - အခြား

၉. နေရာအလိုက် - အခြား

၁၀. နေရာအလိုက် - အခြား

၁၁. နေရာအလိုက် - အခြား

ကျွန်းကျွန်း၊ အုပ်စု၊ ၁၇၆ ကျေးရွာ

အဆင့်	လုပ်ငန်းစဉ်များ	ဘယ်သူတွေက ပြီးစားပေးရေး ခဲ့သလဲ	အမှန် ဖြစ် ရန်	လ/နှစ်	တာဝန် သို့
ပညာရေး	3. စာသင်ကျမ်း၊ ဖြန့်ဖြူးခြင်း	အမျိုးသား	✓		
		အမျိုးသမီး	✓		
		အမျိုးသား			
		အမျိုးသမီး			
		အမျိုးသား			
		အမျိုးသမီး			
အခြား		အမျိုးသား			
		အမျိုးသမီး			
		အမျိုးသား			
		အမျိုးသမီး			
		အမျိုးသား			
		အမျိုးသမီး			
		အမျိုးသား			
		အမျိုးသမီး			
		အမျိုးသား			
		အမျိုးသမီး			
		အမျိုးသား			
		အမျိုးသမီး			

ကျွန်းကျွန်း၊ အုပ်စု၊ ၁၇၆ ကျေးရွာ

အဆင့်	လုပ်ငန်းစဉ်များ	ဘယ်သူတွေက ပြီးစားပေးရေး ခဲ့သလဲ	အမှန် ဖြစ် ရန်	လ/နှစ်	တာဝန်ခံမည့်သူ သို့ အဖွဲ့	ပြင်ပမှတည်ငွေ
အခြေခံအဆောက်အအုံ	1. ရွာစွန်းလမ်း ဖြန့်ဖြူးခြင်း	အမျိုးသား	✓			
		အမျိုးသမီး	✓			
		အမျိုးသား				
		အမျိုးသမီး				
		အမျိုးသား				
		အမျိုးသမီး				
အသက်မွေးဝမ်းကျောင်း/ရိက္ခာချိစရာ		အမျိုးသား				
		အမျိုးသမီး				
		အမျိုးသား				
		အမျိုးသမီး				
		အမျိုးသား				
		အမျိုးသမီး				
		အမျိုးသား				
		အမျိုးသမီး				
		အမျိုးသား				
		အမျိုးသမီး				
		အမျိုးသား				
		အမျိုးသမီး				
အခြားအဟောင်း	2. ဆေးပေးစနစ် တည်ဆောက်ခြင်း	အမျိုးသား	✓			
		အမျိုးသမီး	✓			
		အမျိုးသား				
		အမျိုးသမီး				
		အမျိုးသား				
		အမျိုးသမီး				
အခြားအဟောင်း	6. ကျေးဇူးတင်ချီးမြှင့်ခြင်း	အမျိုးသား	✓			
		အမျိုးသမီး	✓			
		အမျိုးသား				
		အမျိုးသမီး				
		အမျိုးသား				
		အမျိုးသမီး				

မှောက်ထက်တွဲ(၄) ပြားအသားအပိုင်များအတွက် ဦးစားပေးဖွံ့ဖြိုးရေးလုပ်ငန်းစဉ်
အစီအစဉ်

ဖုန်းဆိုင်အား VPS ဖွဲ့စည်းရေးရာများနှင့် ပတ်သက်သည့် အချက်အလက်များကို ဖော်ပြရန်အတွက် ဖြစ်ပေါ်လာသည့် MIS data အားဖြင့်
ထပ်မံစစ်ဆေးရန် ဖော်ပြပါသည်။

အဆင့်	လုပ်ငန်း	မည်သူပြုစုထားသလဲ	တိုးတက်မှုအဆင့် (ဖို) ရာခိုင်နှုန်း	ပြင်ဆင်မှု စေတနာရှိ ယခင်
၀	ကွင်း၊ တောင်ကြီး	<input checked="" type="checkbox"/> ဦးစီး	VPS	
၂		<input type="checkbox"/> ကျား		
၃		<input type="checkbox"/> ကျား		
၄		<input type="checkbox"/> ကျား		
၅		<input type="checkbox"/> ကျား		
၀	အောက်မြို့ ဝန်ထမ်း	<input checked="" type="checkbox"/> ဦးစီး	VPS	
၂		<input type="checkbox"/> ကျား		
၃		<input type="checkbox"/> ကျား		
၄		<input type="checkbox"/> ကျား		
၅		<input type="checkbox"/> ကျား		
၀		<input type="checkbox"/> ကျား		
၂		<input type="checkbox"/> ကျား		
၃		<input type="checkbox"/> ကျား		
၄		<input type="checkbox"/> ကျား		
၅		<input type="checkbox"/> ကျား		
၀	အောက်မြို့ ဝန်ထမ်း	<input checked="" type="checkbox"/> ဦးစီး	VPS	
၂		<input type="checkbox"/> ကျား		
၃		<input type="checkbox"/> ကျား		
၄		<input type="checkbox"/> ကျား		
၅		<input type="checkbox"/> ကျား		
၀	အောက်မြို့ ဝန်ထမ်း	<input checked="" type="checkbox"/> ဦးစီး	VPS	
၂		<input type="checkbox"/> ကျား		
၃		<input type="checkbox"/> ကျား		
၄		<input type="checkbox"/> ကျား		
၅		<input type="checkbox"/> ကျား		

5		<input type="checkbox"/> 0 <input type="checkbox"/> 10000			
5		<input type="checkbox"/> 0 <input type="checkbox"/> 10000			
0	2017-2018 GUGER.	<input type="checkbox"/> 0 <input type="checkbox"/> 10000	VPSG		
J		<input type="checkbox"/> 0 <input type="checkbox"/> 10000			
P		<input type="checkbox"/> 0 <input type="checkbox"/> 10000			
5		<input type="checkbox"/> 0 <input type="checkbox"/> 10000			
5		<input type="checkbox"/> 0 <input type="checkbox"/> 10000			

0000

ဘာလျှော်ကွင်းလျှော့စွာ ကော်စေတီထဲသို့

စဉ်	အမည်	တာဝန် / ရာထူး	ဖုန်းနံပါတ်
၁	ဦးသန်းစိန်	ဥက္ကဋ္ဌ < leader >	-
၂	ဒေါ်ကြည်စင်	"	၀၇-၈၈၅၅၄၀၈၁
၃	ဒေါ်စန္ဒာဆွေး	စာရေးဆရာ	၀၇-၄၄၈၇၀၁၇၆၃
၄	ဦးအောင်ကြီး	ဝယ်ယူရေး < leader >	၀၇-၇၇၅၁၃၆၇၈၆
၅	ဦးဟန်စိုး	"	၀၇-၈၇၉၅၁၅၇၆၉
၆	ဒေါ်စန္ဒာဝင်း	"	၀၇-၄၄၈၇၀၁၇၆၃
၇	ဒေါ်ဖြူဖြူသန်း	စောင့်ကြည့်ကြီးကြပ် < leader >	၀၇-၈၇၀၅၂၁၆၉
၈	ဒေါ်အေးအေး	"	၀၇-၇၇၅၃၅၅၇၆၈
၉	ဦးလှအောင်	"	၀၇-၈၇၀၅၂၁၆၉
၁၀	ဦးရွှေလှိုင်	လည်ကပ်/ကြပ်ကပ် < leader >	-
၁၁	ဒေါ်စန်းစန်း	"	၀၇-၇၈၉၇၆၈၅၆၁
၁၂	ဦးတင်ဝင်း	"	-
၁၃	ဦးထွန်းသိန်း	ထောက်ခံကြံ့ခိုင် < leader >	၀၇-၄၉၅၀၇၄၀၉၈
၁၄	ဒေါ်သန်းလှ	"	၀၇-၄၄၁၈၆၅၇၆၅
၁၅	ဦးစိုးကျော်စွာ	စောင့်ရှောက်ရေး	၀၇-၄၀၁၇၉၄၇၅၅
၁၆	ဒေါ်စန္ဒာစုဆွေး	"	၀၇-၄၀၀၇၅၀၁၅၅

ပုံစံ - ၈ - ၁ ကျေးရွာအခြေခံအချက်အလက်များ (Form PC 1)

<p>လမ်းညွှန်ချက်၊ ကျေးရွာတစ်ရွာသို့ ပထမဆုံးမိတ်ဆက်ရေးသွားရောက်သောအခါ လူထုစည်းရုံးရေးမှူးသည် ကျေးရွာခေါင်းဆောင်များအား ကျေးရွာအချက်အလက်များကို ပေညာရင်စံ၍ တောင်းခံရသည်။ ဤအချက်အလက်များကို စီမံကိန်းမိတ်ဆက်အစည်းပေးပတ်စီတောင်းခံရမည်။ စီမံကိန်းမိတ်ဆက်အစည်းပေးတွင် လူထုစည်းရုံးရေးမှူးသည် ဤအချက်အလက်များအား စစ်ဆေးပြီး မှန်ကန်အောင် ပြုလုပ်ရမည်။ ပြီးနောက်တွင် လူထုစည်းရုံးရေးမှူးမှ သတင်းအချက်အလက်အသို့ Tablets မှ တစ်ဆင့် ပြည့်သွင်းရမည်။</p>		
<p>ကျေးရွာခေါင်းဆောင် အမည် ဦးခေအိမ်ခေအိမ်</p>	<p>ကျေးရွာခေါင်းဆောင်၏ ဖုန်းနံပါတ် ၀၇- 40313219၉</p>	<p>လူထုစည်းရုံးရေးမှူး၏အမည် ဖွဲ့နိုင်စွယ်</p>
<p>ပြည်နယ်၊ တိုင်းဒေသကြီး ဧရာဝတီ</p>	<p>မြို့နယ် လှိုင်တော်</p>	<p>ကျေးရွာအုပ်စု ကျွန်းရွာအုပ်စု</p>
		<p>ကျေးရွာ သာကျော်ကွင်း</p>

က၊ လူဦးရေ

လူမျိုးစု	အိမ်ထောင်စုအရေအတွက်	ကိုးကွယ်သည့်ဘာသာ	အိမ်ထောင်စုအရေအတွက်
လူမျိုးစု (၁)---ဗမာ---	13၉	ဘာသာ(၁)---ဗုဒ္ဓ---	13၉
လူမျိုးစု (၂)---ကရင်---	40	ဘာသာ(၂)---ခရစ်ယာန်	40
လူမျိုးစု (၃)---ချင်း---	3	ဘာသာ(၃)---ခရစ်ယာန်	3
လူမျိုးစုစရာ-----		ဘာသာစရာ-----	
အခြား			
/	အရေအတွက်		175
မသန်စွမ်းသူများ	3		
သက်ကြီးရွယ်အိုများ (၆၅ နှစ် နှင့် အထက်)	၃၀		

အခြားအချက်	၀
------------	---

	အမျိုးသား(အရေအတွက်)	အမျိုးသမီး(အရေအတွက်)	စုစုပေါင်းအရေအတွက်
လူဦးရေ			
လူမျိုးစု (၁)-အိဇာ...	382	404	786
လူမျိုးစု (၂)-ကချင်	56	49	105
လူမျိုးစု (၃)-ဗမာ	9	11	20
အခြား			
အိမ်ထောင်ဦးစီး	162	13	175

(ခ)အခြေခံအဆောက်အအုံ အသုံးအဆောင်များ

စာသင်ကျောင်း	အမှတ် ခြံပေါ်	ကျွန်းမာရေး	အမှတ်ပြု စင်ပေါ်	ဘာသာရေးအဆောက် အအုံများ	အမှတ် ခြံပေါ်
အထက်တန်းကျောင်း	<input type="checkbox"/>	ဆေးရုံ	<input type="checkbox"/>	စေတီ	<input checked="" type="checkbox"/>
အလယ်တန်းကျောင်း	<input type="checkbox"/>	ကျွန်းမာရေးဌာန	<input type="checkbox"/>	ဘုန်းကြီးကျောင်း	<input checked="" type="checkbox"/>
မူလတန်းကျောင်း	<input checked="" type="checkbox"/>	ကျွန်းမာရေးဌာနခွဲ	<input type="checkbox"/>	ဟိန္ဒူဘုရားကျောင်း	<input type="checkbox"/>
မူကြိုကျောင်း	<input type="checkbox"/>	ဆေးပေးခန်း	<input type="checkbox"/>	ဓရစ်ယာန်ကျောင်း	<input checked="" type="checkbox"/>
အခြား	<input type="checkbox"/>	အခြား	<input type="checkbox"/>	ဗလီ	<input type="checkbox"/>
				အခြား	<input type="checkbox"/>
မှတ်ချက်		မှတ်ချက်		မှတ်ချက်	

(ဂ) ကျွမ်းကျင်သူများမှတ်တမ်း (ကျေးရွာတွင်နေထိုင်သော သို့မဟုတ် တခြားရွာမှလာရောက်သောကျွမ်းကျင်သူများ)

(ခ) စာသင်ကျောင်း			(၂) ကျန်းမာရေး			(ခု) လက်မှုပညာရှင်		
	ရွာတွင်နေထိုင်သူ	အခြားရွာမှလာသူ		ရွာတွင်နေထိုင်သူ	အခြားရွာမှလာသူ		ရွာတွင်နေထိုင်သူ	အခြားရွာမှလာသူ
မူလဘာဝန်ပြုဆရာ/မ	<input checked="" type="checkbox"/>	<input checked="" type="checkbox"/>	ဆရာဝန်	<input type="checkbox"/>	<input type="checkbox"/>	လက်သမား	<input checked="" type="checkbox"/>	<input checked="" type="checkbox"/>
အထက်တန်းပြဆရာ/မ	<input type="checkbox"/>	<input type="checkbox"/>	လက်ထောက်ကျန်းမာရေးမှူး	<input type="checkbox"/>	<input type="checkbox"/>	ပန်းရံ	<input type="checkbox"/>	<input type="checkbox"/>
အလယ်တန်းပြဆရာ/မ	<input checked="" type="checkbox"/>	<input checked="" type="checkbox"/>	အမျိုးသမီးကျန်းမာရေးဆရာမ	<input type="checkbox"/>	<input type="checkbox"/>	လျှပ်စစ်ကျွမ်းကျင်ပညာရှင်	<input type="checkbox"/>	<input type="checkbox"/>
မူကြိုဆရာ/မ	<input type="checkbox"/>	<input type="checkbox"/>	သားဖွားဆရာမ	<input type="checkbox"/>	<input type="checkbox"/>	ရေပိုက်သူလ်သူ	<input type="checkbox"/>	<input type="checkbox"/>
အခြား	<input type="checkbox"/>	<input type="checkbox"/>	ပြည်သူ့ကျန်းမာရေးလုပ်သား	<input type="checkbox"/>	<input type="checkbox"/>	စက်ပြင်ဆရာ	<input type="checkbox"/>	<input type="checkbox"/>
မှတ်ချက်			မှတ်ချက်			မှတ်ချက်		

(ဃ) ကျေးရွာသို့ ရောက်ရှိနိုင်သည့်လမ်းအခြေအနေ / ကျေးရွာတစ်ရွာသည် ၎င်း၏ကျေးရွာအုပ်စုနှင့် ဆက်သွယ်ထားသောလမ်းအခြေအနေ (အောက်ပါတို့ကိုပိုင်းပါ)

ကျောက်ကြမ်းလမ်း ကတ္တရာလမ်း ကွန်ကရစ်လမ်း ဓမ္မတော်ဆိုင်ကယ်လမ်း
 ကျောက်စင်းလမ်း မြေသားလမ်း လူသွားလမ်း အခြား _____

(င) ကျေးရွာဖွံ့ဖြိုးမှုစီမံချက်

- (၁) လူထုတို့ပြုစီမံကိန်းမစတင်မီ ဤကျေးရွာတွင်ကျေးရွာဖွံ့ဖြိုးမှု စီမံချက်ရှိခဲ့ပါသလား? ရှိပါသည် (မရှိပါ) မသိပါ
- (၂) ရှိခဲ့ပါလျှင် ဤစီမံချက်ကို ယခုထက် ခုနှစ်တွင်ပြင်ဆင်ခဲ့ပါသနည်း? နှစ်-----/မသိပါ
- (၃) ဤစီမံချက်ကို ဖြိုးနယ်မှအတည်ပြုခဲ့ပါသလား? ပြုခဲ့ပါသည်/မပြုခဲ့ပါ /မသိပါ

(၆) ခရီးအကွာအဝေး

(၁) ဤကျေးရွာ၏ပတ်ဝန်းကျင်ကျေးရွာအုပ်စု၏ပတ်အထိခရီးပိုင်မည်ဟူကွာဝေးသနည်း? ပိုင် ၁၀၀ / မသိပါ

(၂) ဤကျေးရွာမှ ၎င်းကျေးရွာအုပ်စုပတ်အထိသွားလာရာတွင်ကြာမြင့်သည့်အချိန်

ခြောက်သွေ့ရာသီတွင်ကြာချိန် ၁.၃၀ ဘက်လက်/မော်တော်ဆိုင်ကယ်/အခြားလျှင်/လာ/မော်တော်ဘုတ်/

အခြား: -----

မိုးရာသီတွင်ကြာချိန် ၁.၃၀ ဘက်လက်/မော်တော်ဆိုင်ကယ်/အခြားလျှင်/လာ/မော်တော်ဘုတ်/

အခြား: -----

(ဆ) ပတ်ဝန်းကျင်ဆိုင်ရာသဘာဝဘေးအန္တရာယ်

ဤကျေးရွာတွင်ရေကြီးခြင်းကဲ့သို့ သဘာဝဘေးအန္တရာယ်ကျရောက်ဖူးခြင်း ရှိပါသလား။

ပမာရှိပါ မ ရှိပါသည် ရှိလျှင်ဖော်ပြပါ-----

(ဇ) ကျေးရွာတွင် ခွဲစည်းထားသော အဖွဲ့အစည်းများ

လူထုပတ်ဝန်းကျင်ထိန်းသိမ်းရေး ဤကျေးရွာတွင် ကျေးရွာဖွံ့ဖြိုးရေးအတွက် အစိုးရ(သို့)ရွာသားများကိုင်တိုင်(သို့) စီမံကိန်းတစ်ခုခုမှ ခွဲစည်းထားသည့် အဖွဲ့အစည်းများရှိပါသလား။

(၁) လူထုပတ်ဝန်းကျင်ထိန်းသိမ်းရေး -----

(၂) -----

(ဈ) အထွေထွေအုပ်ချုပ်ရေး ဦးစီးဌာန (GAD) မှ မှတ်တမ်းတင်ထားခြင်း

ဤကျေးရွာသည် အထွေထွေအုပ်ချုပ်ရေး ဦးစီးဌာန (GAD) မှ မှတ်တမ်းတင်ထားမှု ရှိပါသလား။

ပမာရှိပါ မ ရှိပါသည်

ကျေးရွာခေါင်းဆောင်

အမည် ဦးအောင်

လက်မှတ် [Signature] ဝန.ရဲ့

လူထုစည်းရုံးရေးမှူး

အမည် မအိန်စုဇယ်

လက်မှတ် [Signature] ဝန.ရဲ့ *

ပုံစံ - ၀.၂ - စီမံကိန်းတော်လှန်ရေးအဖွဲ့အစည်း (PG. 2)

လုပ်ငန်းအမျိုးအမည်: **သက်ဆိုင်ရာ လုပ်ငန်းအမျိုးအမည်**၊ လက်ထောက်အဖွဲ့အစည်းအမျိုးအမည်: **စီမံကိန်းတော်လှန်ရေးအဖွဲ့အစည်း**

စည်ကဲရေးအဖွဲ့/လက်ထောက်အဖွဲ့အစည်းအမျိုးအမည်: **ဦးစိုးကျော်သူ၊ ၁၆၆၆၆၆၆၆**

နေ့စွဲ: **၂၀-၇-၂၀၁၇** လက်လှမ်းအားအမှတ်ကြီးမားပါ စက်ဝန်း(၀) စက်ဝန်း(၂) စက်ဝန်း(၃) စက်ဝန်း(၄)

ပြည်နယ်/တိုင်း: **အရှေ့တောင်** မြို့နယ်: **ပုသိမ်** ကော့ရှော့အုပ်စု: **ကွတ်၊ သျှာဇွန်** ကော့ရှော့: **သာစောင့်၊ ကွတ်၊ သျှာဇွန်**

စီမံကိန်းအောင်မြင်မှုအဆင့်များ	မ.စွဲ		အစည်းအဝေးတွင်တက်ရောက်သူအရေအတွက်					
	စတင်သည့် မ.စ.	ပြီးဆုံးသည့် မ.စ.	အမျိုးသား အရေအတွက်	အမျိုးသမီး အရေအတွက်	အိမ်ထောင်စုအရေအတွက်	လူဦးရေပုဂ္ဂိုလ်အရေအတွက်နှင့် လူဦးရေအပေါ်	အိမ်ထောင်စုအရေအတွက်	အိမ်ထောင်စု %
၁။ ကော့ရှော့စီမံကိန်း စီမံကိန်းအစည်းအဝေး	၂၀၁၇.၇.၁၉	၂၀၁၇.၇.၁၉	၄၂	၆၇	၁၀၈	မအာ ၂၅၆ ကရင် ၂၅၆ - ၃ အာ ၂၅၆ + ၈၆	၁၀၈	
၂။ ကော့ရှော့စီမံကိန်း စီမံကိန်းအစည်းအဝေး	၂၀၁၇.၇.၁၉	၂၀၁၇.၇.၁၉	၄၃	၆၇	၁၁၀	ကရင် ၂၅၆ - ၃ အာ ၂၅၆ - ၃	၁၁၀	
၃။ ကော့ရှော့အုပ်စု လုပ်ငန်းအဖွဲ့အစည်းအစည်းအဝေး	၂၀၁၇.၇.၁၉	၂၀၁၇.၇.၁၉	၃	၃	၃	မအာ ၂ ကရင် ၂	၃	
၄။ မြို့နယ်အစည်းအဝေး စီမံကိန်းအစည်းအဝေး			မရှိ	မရှိ	မရှိ	မရှိ		

[Type text]

၅။ မြို့နယ် စီမံကိန်းအစည်းအဝေးနှင့် အကောင်အထည်ဖော်ရေးစီမံကိန်းအဖွဲ့အစည်းအစည်းအဝေး	၁၁.၁၀.၁၇	၁၁.၁၀.၁၇	၅၀	၄၀	၉၀	မအာ ၂၅၀ ကရင် ၅၀ အာ ၂၅၀	၉၀	
၆။ စီမံကိန်းလုပ်ငန်းစီမံကိန်းအစည်းအဝေး	မရှိ	မရှိ	မရှိ	မရှိ	မရှိ	မရှိ	မရှိ	မရှိ
၆.၁။ စီမံကိန်းလုပ်ငန်း အကောင်အထည်ဖော်ရေးအစည်းအဝေး								
၆.၂။ ပယ်ယူရေးအစည်းအဝေး	၁၅.၁၁.၁၇	၁၅.၁၁.၁၇	၆၃	၄၄	၁၀၇	မအာ ၂၅၇ ကရင် ၅၀	၉၇	
၆.၃။ အစည်းအဝေးအဖွဲ့အစည်း	၁၅.၁၁.၁၇	၁၅.၁၁.၁၇	၆၃	၄၄	၁၀၇	မအာ ၂၅၇ ကရင် ၅၀	၉၇	
၆.၄။ မြို့နယ်အစည်းအဝေး	၁၅.၁၁.၁၇	၁၅.၁၁.၁၇	၆၃	၄၄	၁၀၇	မအာ ၂၅၇ ကရင် ၅၀	၉၇	
၇။ စီမံကိန်းလုပ်ငန်းစီမံကိန်းအစည်းအဝေး	မရှိ	မရှိ	မရှိ	မရှိ	မရှိ	မရှိ	မရှိ	မရှိ
၇.၁။ အစည်းအဝေး ပထမအကြိမ်								
၇.၂။ အစည်းအဝေး ဒုတိယအကြိမ်								
၇.၃။ အစည်းအဝေး တတိယအကြိမ်								
၈။ စီမံကိန်းလုပ်ငန်းစီမံကိန်းအစည်းအဝေး								
၉။ လူထုစစ်ဆေးမှုအစည်းအဝေး								

[Type text]

ပုံစံ - ၀-၃ ကျေးရွာဖွံ့ဖြိုးရေး ဦးစားပေးအဖွဲ့အစည်း (Form PC 3)

လမ်းညွှန်ချက် အဆင့်(၃)ကျေးရွာဖွံ့ဖြိုးရေးချက်အရည်အဝေးပြီးဆုံးသောအခါ ကျေးရွာစီမံကိန်း အထောက်အကူပြု ကော်မတီသည် လူထုစည်းရုံးရေးများအကူအညီဖြင့် ဤပုံစံကိုဖြည့်စုံအောင် ဖြည့်သွင်းရမည်။			
လူထုစည်းရုံးရေးများ/ဝန်ထမ်း အမည် ခေါ်ခိုင်စု ဖွဲ့			
စနစ်	၂၀၂၀-၂၀၂၁	စက်ဝန်းအား အမှတ်ခြစ်ပါ (✓) <input type="checkbox"/> စက်ဝန်း(၁) <input type="checkbox"/> စက်ဝန်း(၂) <input type="checkbox"/> စက်ဝန်း(၃) <input type="checkbox"/> စက်ဝန်း(၄)	
ပြည်နယ်/တိုင်း အရာထမ်း	ပြည်နယ် ငရဲတောင်	ကျေးရွာအုပ်စု ကျွန်းကျောင်း	ကျေးရွာ သက်တော့ကျွန်း

က၊ အခက်အခဲအတားအဆီးများအားဆွေးနွေးခြင်း - ယခုလက်ရှိအခြေအနေတွင်ကျေးရွာဖွံ့ဖြိုးရေး ကမ္ဘာ့ဗဟိုကော်မတီအဖွဲ့အစည်းအဖွဲ့အစည်းများသည် မည်သည့်များဖြစ်ပါသနည်း (အမျိုးသား/သမီး အနည်းဆုံးအဝေးအဝေး ၅ ခုစီပါရှိပါ)

အုပ်စုဖွဲ့ဆွေးနွေးမှုများမှ တင်ပြသောအခက်အခဲအတားအဆီးများ	
- ကျောင်းသား ဦးစေချောင်းစောင့်ကြည့် စာသင်စာအုပ်အား ခွဲခြားခြင်း ၊ အခြား အားပေး (၅) မှတ်တမ်း အား ကျောက် တက်ခြင်း ၊ ငွေကြေး အကုန်အကျ ဖြစ်ခြင်း ။	<input type="checkbox"/> ကျား <input type="checkbox"/> မကျား + မ
- ကျောင်းကြီး စည်းစိမ် မရှိသည့် အတွက် ကျောင်းသား များ ၊ အားပေး အားပေး စည်းကမ်း မရှိ တိထွက် သွား ပြောခြင်း ။	<input type="checkbox"/> ကျား <input type="checkbox"/> မကျား + မ
- အေရာထမ်းအဖွဲ့ အားပေး ဖွဲ့စည်း စာသင်စာအုပ် အားပေး ၅ မှတ်တမ်း အားပေး ။	<input type="checkbox"/> ကျား <input type="checkbox"/> မကျား + မ
	<input type="checkbox"/> ကျား <input type="checkbox"/> မကျား + မ
	<input type="checkbox"/> ကျား <input type="checkbox"/> မကျား + မ

ခ၊ မျှော်မှန်းခြင်း နောင်လာမည့် (၅) နှစ် အတွင်း ကျေးရွာဖွံ့ဖြိုးရေး မျှော်မှန်းလျာထားချက်များအား တင်ပြပါ။

အုပ်စုဖွဲ့ဆွေးနွေးမှုများမှ တင်ပြသောအခက်အခဲအတားအဆီးများ	
- ကျောင်းစာအုပ် စျေးလျက်ပါက အားပေး လုံလောက်စွာ ဖြင့် စာအုပ်အား အားပေး ဖြင့် ဖြစ်စေ ။	<input type="checkbox"/> ကျား <input type="checkbox"/> မကျား + မ
- ဖြစ်စေခြင်း ။ အားပေး ။	<input type="checkbox"/> ကျား <input type="checkbox"/> မကျား + မ
- ကျောင်း ၅ မှတ်တမ်း စည်းစိမ် ပိုမိုလျှော့စေခြင်းအားဖြင့်	<input type="checkbox"/> ကျား <input type="checkbox"/> မကျား + မ
- ကျောင်းစာအုပ် စျေးလျက်ပါက အားပေး ဖြင့်	<input type="checkbox"/> ကျား <input type="checkbox"/> မကျား + မ
- ကျောင်း ၅ မှတ်တမ်း စည်းစိမ် ပိုမိုလျှော့စေခြင်းအားဖြင့်	<input type="checkbox"/> ကျား <input type="checkbox"/> မကျား + မ

□ ကျား □ မ □ ကျား + မ

၈။ လူထုစီမံကိန်း၏ လာမည့် (၄) နှစ်အတွက် အကျုံးမဝင်သော ဦးစားပေး ပံ့ပိုးတိုးတက်မှု လုပ်ငန်း အစီအစဉ်များအားဖော်ပြပါ။

ဦးစားပေးအဆင့်	ကျေးရွာအတွက် ဦးစားပေး ပံ့ပိုးတိုးတက်မှု လုပ်ငန်းစဉ်များ	အဆိုပြုသူ (အမျိုးသားများ/ အမျိုးသမီးများ/ အမျိုးသား + အမျိုးသမီး)	အခန်းကဏ္ဍ	ဦးစားပေး အဆင့် သတ်မှတ်ချက်	ခန့်မှန်း ကုန်ကျစရိတ်	အကျိုးခံစားခွင့်ရှိသူ နှင့် နှိပ်စားခြင်းအရေအတွက်		
						ကျား	မ	ပေါင်း
၁	စတင်လျှောက်ပေးသည့်အားဖြင့်	အမျိုးသား + အမျိုးသမီး	အစားအသွယ်	၁	၅၀၀၀၀၀	၄၄၇	၄၆၄	၉၁၁
၂	လျှောက်ပေးခြင်း	အမျိုးသား + အမျိုးသမီး	အစားအသွယ်	၂	၅၀၀၀၀၀	၄၄၇	၄၆၄	၉၁၁
၃	ရေကန်သစ်တူးဖော်ခြင်း	အမျိုးသား + အမျိုးသမီး	ရေပေးဝေခြင်း	၃	၅၀၀၀၀၀	၄၄၇	၄၆၄	၉၁၁
၄								
၅								

၉။ လူထုစီမံကိန်း၏ လာမည့် (၄) နှစ်အတွက် အကျုံးမဝင်သော ဦးစားပေး ပံ့ပိုးတိုးတက်မှု လုပ်ငန်း အစီအစဉ်များအားဖော်ပြပါ။

အဆင့်	ကျေးရွာအတွက် ဦးစားပေး ပံ့ပိုးတိုးတက်မှု လုပ်ငန်းစဉ်များ	အဆိုပြုသူ (အမျိုးသားများ/ အမျိုးသမီးများ/ အမျိုးသား + အမျိုးသမီး)	အခန်းကဏ္ဍ
၁	စင်ဂျက်တစ်တန်း	အမျိုးသား	အသက်မွေးဝမ်းကြေး
၂			
၃			
၄			
၅			

ခေါင်းဆောင်၊ ကျေးရွာစီမံကိန်းအထောက်အကူပြုကော်မတီမှအတည်ပြုသည်။

အမည် ဦးသန်းစိန် လက်မှတ် [Signature] နေ့စွဲ ၂၀၁၉.၁၂.၁၉

အစည်းအဝေး ဖြစ်တမ်း

- ကျေးဇူး " " သာဓကဏ္ဍကဏ္ဍ
- ရက်စွဲ " " ၂၀၁၅.၀၅.၂၀
- အချိန် " " ၀၉:၀၀ AM မှ ၀၃:၄၀ PM
- နေရာ " " ကျေးဇူးတင်တော်ကြီး ကျောင်း
- အကြောင်းအရာ " " ယခု အကြိမ် အစည်းအဝေး ကျင်းပခြင်း
- တက်ရောက်သူ ဦးရေ " " ကျား (၄၁) + မ (၆၇) = ၁၀၈
- အစီအစဉ် (၁) အရ " " ကျေးဇူး ခေါင်းဆောင် တစ်ဦးမှ မိမိတို့ကျေးဇူး ဖွံ့ဖြိုးရေးအား ကျေးဇူးတင် ကျား (၆၈) နှင့် ကျား (၄၀) သာသာမန္တ သို့မဟုတ် ပူးပေါင်း ဆောင်ရွက်ကြရန် လျှောက် ပြောပါသည်။
- အစီအစဉ် (၂) အရ " " တာဝန်ပေး ဝန်ထမ်းမှ မိတ်ဆက် စကား တစ်ဦး ချင်း ပြောပါသည်။
- အစီအစဉ် (၃) အရ " " လူထု စည်းရုံးရေး ဖွဲ့ မှ အစည်းအဝေး ရည်ရွယ်ချက် နှင့် စီမံကိန်း မိတ်ဆက် ပြောဆိုခြင်းအား ကျေးဇူးတင်ပူဇော် နှင့် အတူ အပြုအမူဖြင့် ဆွေးနွေး ခဲ့ပါသည်။
- အစီအစဉ် (၄) အရ " " စီမံကိန်း ထက်ဝန်းအား စည်းရုံးရေး ဖွဲ့ မှ ယခု နှစ် အတွက် အကြံပြုချက်အရ ပြန်လည် ဆွေးနွေး ပါသည်။
- အစီအစဉ် (၅) " " စီမံကိန်း နှင့် ယက်ဆိုင်ရာ အားလုံး နှင့် ပူးပေါင်း တာဝန် ဝတ္တရားများအား နှစ် ခြံပေး ခဲ့ပါသည်။
- အစီအစဉ် (၆) " " ထောက်ပံ့ ဝန်ထမ်း အား တာဝန် ဝတ္တရားများ အား နှစ် ခြံပေး ထောက်ပံ့ ဝန်ထမ်း (၂) ဦး ဆွေး နှုတ် ခဲ့ပါသည်။
- အစီအစဉ် (၇) " " ကျေးဇူးတင် ပါဝင်လာ လျှောက် ဆို စစ်ကြမ်း ပြုလုပ်ပါသည်။

မင်းမင်း (ခ) " လက်ထောက်ပညာရှင်များမှ လျှော့ဖျက်ရေးနှင့်
အညွှန်းတမ်း စာရွက်စာတမ်းများ အစည်းအဝေး အခန်းကဏ္ဍ
အား ရက်စွဲပေးပါသည်။ "

၂၇
မင်းမင်း (ခ)
အုပ်စုအဖွဲ့ဝင်



အစည်းအဝေး ဖြတ်တမ်း

- ကျေးဇူး " " သာဓကော်ကွင်း
- အုပ်စု " " ကွင်းချောင်း
- ရက်စွဲ " " ၂၀၂၀ ဇူလိုင်လ
- အချိန် " " ၁၂:၀၀ AM မှ ၄:၀၀ PM
- ကျင်းပရာနေရာ " " ကျေးဇူးတန်းတော်ကြီးကျောင်း
- တက်ရောက်သူဦးရေ " " ၈ (၄၃) + ၆ (၆၇) = ၁၄ (၁၁၀) ဦး
- အကြောင်းအရာ " " ဒုတိယ အကြိမ် အစည်းအဝေး ဖြေလုပ်ခြင်း။
- အစီအစဉ် (၁၁) အရ " " ကျေးဇူးတန်းတော်ကြီး မိမိတို့ ကျေးဇူးတင် အဖွဲ့ တစ်ကပ် လိုအပ်သော ဖွံ့ဖြိုးရေး လုပ်ငန်းများကို အဓိကထား စဉ်းစားဆောင်ရွက်ပြီး ဖြေရှင်းပေး သည်။
- အစီအစဉ် (၂) အရ " " (PRA) သုံးထပ်ရွက်များကို ဖြေလည်သုံးသပ်တင် ဖြေပေးပါသည်။
- အစီအစဉ် (၃) အရ " " ကျေးဇူးတင် အခက်အခဲ ဖြေရှင်းပေးရန် ဖွံ့ဖြိုးရေး အစီအစဉ်များကို လူထုအား ဆွေးနွေးစေခဲ့ပြီး ဖြေ လည် တင်ပြစေခဲ့ပါသည်။
- အစီအစဉ် (၄) အရ " " ဖွံ့ဖြိုးရေး လုပ်ငန်း များအား အကျုံးဝင်၍ မဝင်၍ များအား လက်ထောက်နည်းပညာဖွံ့ဖြိုး ဖွံ့ဖြိုးရေး အကူအညီများအား ရှင်းလင်း တင်ပြခဲ့ပါသည်။ အကျုံးဝင်သော စီမံကိန်း များ တွင် အကူအညီ စာသင် ကျောင်းဆောင် ဖြစ်ပေါ်ခြင်း လုပ်ငန်း ၊ ကျောင်းခြံ ကာရန်ခြင်း ၊ ရေကန်သစ် တူးဖော်ခြင်း ၊ အင်အားစွမ်း စာသင်တိုင်း ဖြစ်ပြီး အကျုံးမဝင်သော လုပ်ငန်း မှာ စက်ပြင်သစ်တိုင်း ဖြစ်ပါသည်။
- အစီအစဉ် (၅) အရ " " အကျုံးဝင်သော စီမံကိန်း လုပ်ငန်း များအား ဖွံ့ဖြိုးရေး မဲပေးဆွေးနွေးရာ၌ မဲပေးရန်အား

ရင်းလင်းဖြုတ်ပေးရေး ချုပ်ဆိုခံရပါသည်။ မဲရလဒ်များ ဖြာ -
ဦးစားပေး (၁) စာသင်ကျောင်းဆောင် ဖြန့်ဖြူးပေး ထုတ်ပေး

ဦးစားပေး (၂) ကျောင်းဖြူ စည်းရုံး ကာရင်ဖြူး

ဦးစားပေး (၃) ရေကန်သစ် တူးဖော်ဖြူး တို့ ဖြစ်သည်။

အစီအစဉ် (၆) " ကျေးရွာကော်မတီများ၏ တာဝန်ဝတ္တရားများအား ဖြစ်-
ဖြုတ်ပေး ကော်မတီဝင်များအား မဲပေး ရွေးချယ်ခွင့်ပါသည်။

အစီအစဉ် (၇) " တက်ရောက်လာကြသော ကျေးရွာထူထူအား ကျေးဇူး
တင်စကား ပြောကြား၍ အစည်းအဝေးအား ဖျက်သိမ်း
ခွင့်ရပါသည်။

ဇွန်
မော်ဒိုင်းစွယ် (၂၀၁၇)
မှတ်တမ်းတင်သူ



အနက်ထက်တွဲ(၄) ငြားနားသောအပိုင်းများအတွက် ဦးစားပေးပုံ ဖြိုးစေရလုပ်ငန်းစဉ် အနစ်ချင်
 မှုစဉ်သည်အား VPSC တွင်ထားရှိရပါမည့်အခြားဌာနများနှင့် ညှိနှိုင်းရန်အတွက် မိတ္တူအား TPIC သို့ပို့ရပါမည့် MIS data အနေဖြင့် သွင်းရန် မလိုအပ်ပါ။

အဆင့်	လုပ်ငန်း	မည်သူဦးစားမလဲ	ကော်မရှုမှတာဝန်ခံသူ (သို့) အုပ်စု	မြင်ပုံမည်သူ ထောက်ပံ့ မလဲ	
အခြေခံအောက်အဖွဲ့	၀	ဧကန်တူးဖော်ခြင်း	<input checked="" type="checkbox"/> မ <input checked="" type="checkbox"/> ကျား	VPSC	
	၂		<input type="checkbox"/> မ <input type="checkbox"/> ကျား		
	၃		<input type="checkbox"/> မ <input type="checkbox"/> ကျား		
	၄		<input type="checkbox"/> မ <input type="checkbox"/> ကျား		
	၅		<input type="checkbox"/> မ <input type="checkbox"/> ကျား		
အသားလုပ်ငန်းအဖွဲ့	၀	စက်ဖြတ်တိုက်	<input type="checkbox"/> မ <input checked="" type="checkbox"/> ကျား	VPSC	
	၂		<input type="checkbox"/> မ <input type="checkbox"/> ကျား		
	၃		<input type="checkbox"/> မ <input type="checkbox"/> ကျား		
	၄		<input type="checkbox"/> မ <input type="checkbox"/> ကျား		
	၅		<input type="checkbox"/> မ <input type="checkbox"/> ကျား		
လက်ထောက်အဖွဲ့	၀		<input type="checkbox"/> မ <input type="checkbox"/> ကျား		
	၂		<input type="checkbox"/> မ <input type="checkbox"/> ကျား		
	၃		<input type="checkbox"/> မ <input type="checkbox"/> ကျား		
	၄		<input type="checkbox"/> မ <input type="checkbox"/> ကျား		
	၅		<input type="checkbox"/> မ <input type="checkbox"/> ကျား		
ပညာရေး	၀	စာတင်စေ့ခင်းဆောင်ရွက်ခြင်း	<input type="checkbox"/> မ <input checked="" type="checkbox"/> ကျား	VPSC	
	၂	စာတင်စေ့ခင်းဆောင်ရွက်ခြင်း	<input checked="" type="checkbox"/> မ <input checked="" type="checkbox"/> ကျား	VPSC	
	၃		<input type="checkbox"/> မ <input type="checkbox"/> ကျား		