

ပြည်ထောင်စုသမ္မတ မြန်မာနိုင်ငံတော်အစိုးရ
စိုက်ပျိုးရေး၊ မွေးမြူရေးနှင့်ဆည်မြောင်း ဝန်ကြီးဌာန
ကျေးလက်ဒေသဖွံ့ဖြိုးတိုးတက်ရေး ဦးစီးဌာန
နေဖြူမြို့နယ်

လူထုဗဟိုပြုစီမံကိန်း(တတိယနှစ်စက်ဝန်း)

National Community Driven Development Project
(NCDDP)



လူထုဗဟိုပြု စီမံကိန်း

ကျေးရွာဖွံ့ဖြိုးရေးအစီအစဉ်

Village Development Plan (VDP)

သာအေးဒေါင့်အုပ်စု၊ သာအေးဒေါင့်ကျေးရွာ

မာတိကာ

- ၁။ မြို့နယ်မြေပုံ
- ၂။ ကျေးရွာအုပ်စုမြေပုံ
- ၃။ ကျေးရွာအုပ်စုတွင်ပါဝင်သောကျေးရွာများစာရင်း
- ၄။ ကျေးရွာသမိုင်းကြောင်း
- ၅။ လူထုပူးပေါင်းပါဝင်သော လူမှုဆန်းစစ်ခြင်းနှင့် အကဲဖြတ်ခြင်းလုပ်ငန်းစဉ်(PSA/PRA)
အကျဉ်းချုပ်ဇယား
- ၆။ ကျေးရွာဖွံ့ဖြိုးရေးအစီအစဉ်အတွက် အသုံးပြုခဲ့သောPRA tools များနှင့် တစ်ခုချင်းစီအတွက် သုံးသပ်ချက်များ
 - ၆.၁။ ကျေးရွာလူမှုရေးနှင့်အရင်းအမြစ်ပြမြေပုံ(Social and Resource Map)
 - ၆.၂။ ရာသီခွင်ပြ -ပြက္ခဒိန်(Seasonal Calender)
 - ၆.၃။ ဥစ္စာဓနကြွယ်ဝမှုအဆင့်သတ်မှတ်ခြင်း(Wealth Ranking)
 - ၆.၄။ ကျား-မပင့်ကူအိမ်သုံးသပ်ခြင်း(Spider Diagram)
 - ၆.၅။ ပိုင်ဆိုင်မှုသုံးသပ်ခြင်း(Asset Mapping)
 - ၆.၆။ အဖွဲ့အစည်းချိတ်ဆက်မှုဇယား(Venn Diagram)
- ၇။ ကော်မတီဝင်များရွေးချယ်ခြင်းနှင့်ကျေးရွာဖွံ့ဖြိုးရေးအစီအစဉ်ဆောင်ရွက်မှု မှတ်တမ်းခါတ်ပုံများ
- ၈။ ကျေးရွာကော်မတီဝင်များစာရင်း
- ၉။ ကျေးရွာအခြေခံအချက်အလက် ပုံစံ ၈-၁(PC-1)
- ၁၀။ စီမံကိန်းစက်ဝန်းအချိန်ဇယား ပုံစံ ၈-၂(PC-2)
- ၁၁။ ကျေးရွာဖွံ့ဖြိုးရေးဦးစားပေးအစီအစဉ် ပုံစံ ၈-၃(PC-3)
- ၁၂။ ကျေးရွာပထမအကြိမ် အစည်းအဝေးမှတ်တမ်း
- ၁၃။ ကျေးရွာဒုတိယအကြိမ် အစည်းအဝေးမှတ်တမ်း
- ၁၄။ ကဏ္ဍအလိုက်ဦးစားပေးဖွံ့ဖြိုးရေးလုပ်ငန်းစဉ်များ

နေပြည်တော်မြို့နယ်

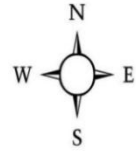

ဟင်္သာတမြို့နယ်

နေပြည်တော်မြို့နယ်
 ဧရာဝတီတိုင်းဒေသကြီး
 စကေး ၁:၁၀၀၀ = ၁ မိုင်



အဓိကအချက်

- ၁။ တိုင်းနယ်နိမိတ်
- ၂။ ခရိုင်နယ်နိမိတ်
- ၃။ မြို့နယ်နယ်နိမိတ်
- ၄။ ကျေးရွာအုပ်စုနယ်နိမိတ်
- ၅။ မြစ်ချောင်း/တူးမြောင်း
- ၆။ ကားလမ်း
- ၇။ ရထားလမ်း

ကျေးရွာအုပ်စုမြေပုံတည်နေရာ

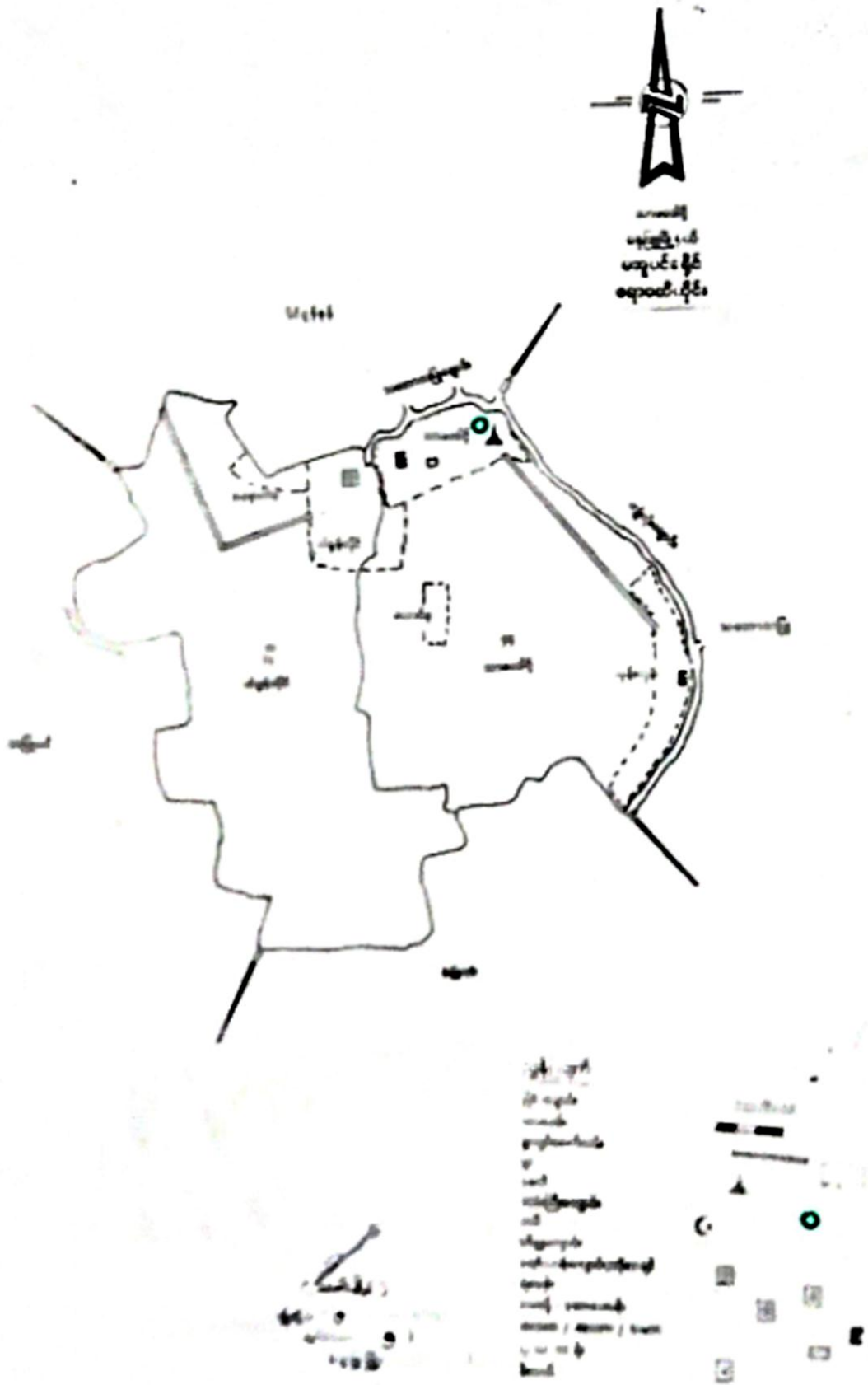

သာအေးဒေါင့်ကျေးရွာအုပ်စုတွင်ပါဝင်သောကျေးရွာစာရင်း

၁.သာအေးဒေါင့်

၂.တံခွန်တိုင်

၃.အုန်းကုန်း

၄.တောင်စုကျေးရွာ တို့ ဖြစ်ပါသည်။

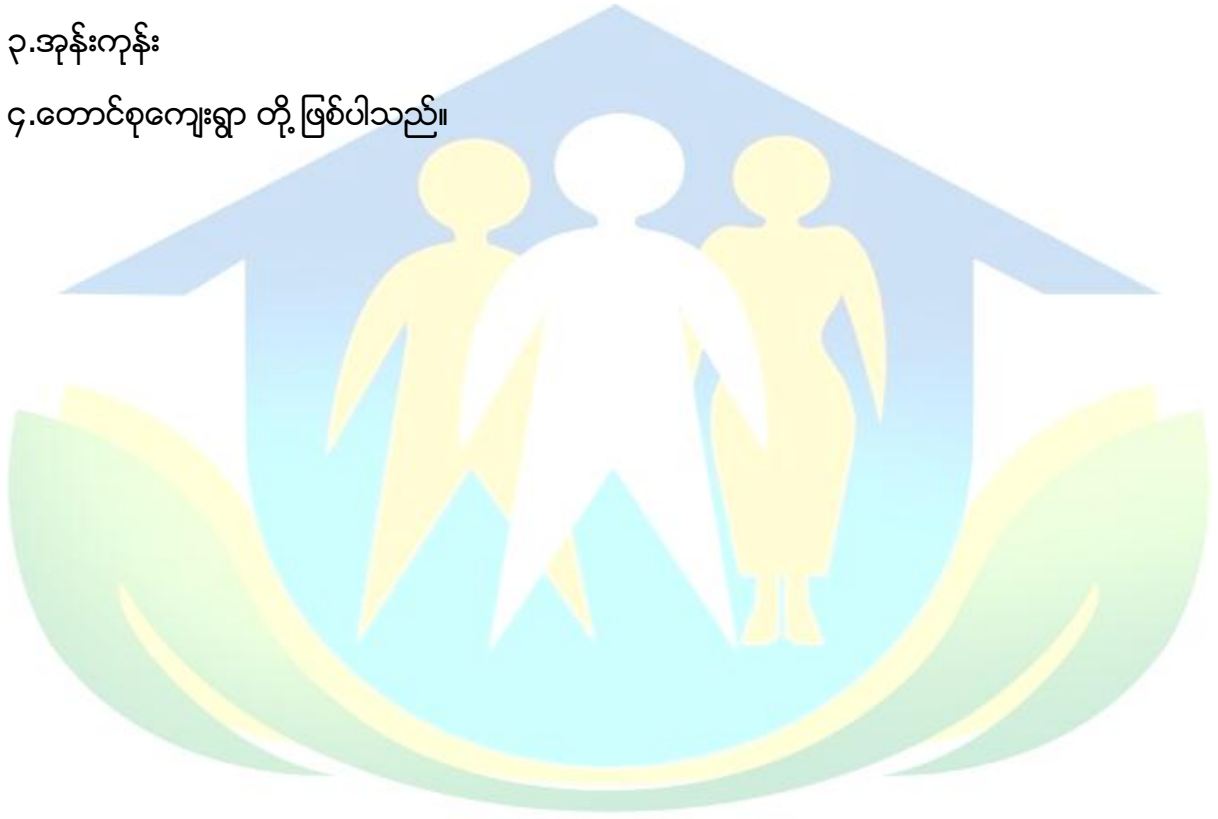

လူထုဗဟိုပြု စီမံကိန်း

ကျေးရွာသမိုင်းကြောင်း

သာအေးဒေါင့်ကျေးရွာစတင်ဖြစ်ပေါ်လာပုံမှာ ကိုလိုနီခေတ် ၁၈၈၀ ခုနှစ် ဝန်းကျင် မြို့ဝန်မင်းဌာနအုပ်ခေတ် သူကြီးဦးပန်းလေးသည် ယခုလက်ရှိကျေးရွာ၏ ရွာဒေါင့်တစ်နေရာတွင် နေထိုင်သောကြောင့် ပန်းလေးထောင့်ရွာဟုခေါ်တွင်ပြီးနောက် သူကြီးဦးသာအေးလက်ထက်တွင် ယခုဦးရွှေအေးအိမ်ခေါင်းရင်းရွာဒေါင့်တစ်နေရာတွင်နေထိုင်ပြီး ကျေးရွာကို အုပ်ချုပ်ရာမှ ထပ်မံအစွဲပြုပြီး သာအေးဒေါင့်ရွာဟုခေါ်တွင်ခဲ့ပြီး ယခုထိတိုင် သာအေးဒေါင့်ရွာ ဟု ခေါ်တွင်ခြင်း ဖြစ်ပါသည်။ ၁၉၅၈ဝန်းကျင်းဖဆပလအစိုးရခေတ်တွင် သူကြီးဦးဖိုးရင်၊ သူကြီးဦးဘသိန်း၊ သူကြီးဦးပွကြီးတို့မှခေတ်အဆက်ဆက်အုပ်ချုပ်ကြပါသည်။ ပါတီကောင်စီ ခေတ်တွင် ဥက္ကဋ္ဌဦးတင်၊ ဦးအေးမောင်တို့မှ တာဝန်ထမ်းဆောင်ခဲ့ပြီး ကျေးရွာတိုးတက်ရေးအတွက် သောက်ရေကန်တူးဖော် ဆောင်ရွက်ခဲ့ပါသည်။ ၁၉၈၈ခုနှစ်တွင် လူထုအုံကြွမှုဖြစ်ပါသည်။ ၁၉၉၀ ခုနှစ် နဝတအစိုးရခေတ် ဥက္ကဋ္ဌများမှာ ဦးစံခင် ၊ ဦးကြည်ဝင်း၊ တို့ဖြစ်ပါသည်။ ဦးကြည်ဝင်းလက်ထက်တွင် အညာစု နှင့် သာအေးဒေါင့်၊ အုန်းကုန်းကျေးရွာချင်းစပ်မြေသားလမ်းအား လူထုလုပ်အားနှင့်တာဖို့ခြင်း ဆောင်ရွက်ခဲ့ပါသည်။ ထို့နောက်ဦးလှထွန်း၊ ဦးစိန်ငြိမ်းအောင်၊ ဦးစန်းမောင်၊ ဦးချစ်နိုင်၊ ဦးကျော်နိုင်စိုး၊ ဦးနိုင်ဦးတို့မှ အဆက်ဆက်တာဝန်ထမ်းဆောင်ခဲ့ပါသည်။ ၂၀၁၀ခုနှစ်ဦးသိန်းစိန် အစိုးရခေတ် အုပ်ချုပ်ရေးမှူးဦးကျော်နိုင်စိုး တာဝန်ထမ်းဆောင်စဉ် ကျေးရွာဖွံ့ဖြိုးရေးလုပ်ငန်းများ ဖြစ်သော သာအေးဒေါင့်၊ တံခွန်တိုင်၊ တောင်စု၊အုန်းကုန်း၊ရွာချင်းစပ် လမ်းအား ကွန်ကရစ်လမ်း ခင်းခြင်း၊ စာသင်ကျောင်းများဆောက်လုပ်ရာတွင် ပါဝင်ကူညီခြင်းများ ဆောင်ရွက်ခဲ့ပါသည်။ ၂၀၁၅ခုနှစ် NLD အစိုးရခေတ်အုပ်ချုပ်ရေးမှူးများမှာ ဦးအောင်နိုင်ဝင်း တာဝန်ထမ်းဆောင်စဉ် သာအေးဒေါင့်အညာစု၊ သာအေးဒေါင့်အုန်းကုန်း ၊ ကျေးရွာချင်းဆက်လမ်းပိုင်းအား ကွန်ကရစ် ခင်းခြင်းလုပ်ငန်း၊ ကျေးရွာမီးလင်းရေးလုပ်ငန်းများဆောင်ရွက်ခဲ့ပြီး ၂၀၁၇ခုနှစ်တွင်တာဝန်မှ အနားယူခဲ့ပြီး လက်ရှိအုပ်ချုပ်ရေးမှူး ဦးကျော်နိုင်စိုးမှ ဆက်လက်တာဝန်ထမ်းဆောင်ပြီး ကျေးရွာဖွံ့ဖြိုးရေး လုပ်ငန်းများကို လုပ်ကိုင်ဆောင်ရွက်လျက် ရှိပါသည်။

ပါဝင်ဆွေးနွေးသူ

ကျား(၆)ဦး၊မ(၅)ဦး

(PSA/PSA) အကျဉ်းချုပ်

စဉ်	အကြောင်းအရာ	ရက် / ဇူ	ဦးတည်အုပ်စု	တက်ရောက်သူ			အဓိကဆွေးနွေးချက်များ
				ကျား	မ	ပေါင်း	
၁	ကျေးရွာသမိုင်းကြောင်း (Village History)	9.9.2019	ကျေးရွာအကြောင်းကိုသိ သောရပ်မိ၊ရပ်ဖ (အမျိုးသား၊သမီး)များ ကျေးရွာအုပ်ချုပ်ရေးမှူး	9	9	18	ကျေးရွာလူမှုစီးပွားအုပ်စုများခွဲခြား သတ်မှတ်နိုင်ရေးအတွက်အခြေခံစံ နှုန်းများကိုရွာသူရွာသားများနှင့်အ တူဆွေးနွေး၍အများသဘောတူဆုံး ဖြတ်သတ်မှတ်ခြင်း။
၂	ကျေးရွာလူမှုရေး၊ စီးပွားရေး အရင်းမြစ်ပြမြေပုံ (Social and Resource Map)	9.9.2019	ကျေးရွာသူ/သားများနှင့် မြေပုံရေးဆွဲတက်သူ ကော်မတီဝင်အချို့နှင့် ကျေးရွာကြောင်းကိုနံ့နံ့ စပ်စပ်သိသောလူငယ် လေးများ	39	36	75	ကျေးရွာစီးပွားရေးအရင်းအမြစ်များ၊ လမ်းပန်းဆက်သွယ်ရေးအခြေ အနေ၊ သောက်သုံးရေ ရရှိမှု၊ ပညာရေးကျန်းမာရေးလိုအပ်ချက်၊ အလုပ်အကိုင်အခွင့်အလမ်းဖန်တီး နိုင်မှုများကိုဆွေးနွေးခြင်း။
၃	ရာသီခွင်ပြကွဲစီနံ (Seasonal Calendar)	9.9.2019	ကော်မတီဝင်များ(ကျား၊ မ)တောင်သူလယ်သမား၊ လက်လုပ်လက်စား၊ ဈေးသည်များနှင့်လယ် လုပ်သားများ (အမျိုးသား၊အမျိုးသမီး)	39	36	75	ကျေးရွာတွင် ရာသီအလိုက် လုပ်ကိုင်ဆောင်ရွက်နေသော အလုပ်အကိုင်များ၊ ဝင်ငွေရရှိမှုများ၊ နှင့် ပွဲတော်ရက်များအကြောင်း ဆွေးနွေးခြင်း
၄	ချမ်းသာကြွယ်ဝမှု အဆင့်ခွဲခြားဥပမာပြဇယား (Wealth Ranking)	9.9.2019	ကျေးရွာသူ/သားများနှင့် အုပ်ချုပ်ရေးမှူး၊ ကော်မတီဝင်များ	39	36	75	ကျေးရွာအတွင်းရှိဥစ္စာနေပိုင်ဆိုင်မှု အား အဆင့်ခွဲခြားခြင်း။
၅	အဖွဲ့အစည်းချိတ်ဆက်ပြမြေပုံ (Venn Diagram)	9.9.2019	ကျေးရွာအတွင်းရှိအဖွဲ့ စည်းများ၊ ကျေးရွာသူ၊ကျေးရွာ သားများ	39	36	75	ကျေးရွာအတွင်းရှိ လက်ရှိဖွဲ့စည်းထားသောအဖွဲ့ အစည်းများနှင့် ချိတ်ဆက်ပြီးလုပ်ဆောင်နေပုံအား ဆွေးနွေးခြင်း။
၆	ပိုင်ဆိုင်မှုအရင်းအမြစ် (Access to control over)	9.9.2019	ကျေးရွာသူ/သားများ	39	36	75	အမျိုးသားနှင့်အမျိုးသမီးများ ပိုင်ဆိုင်မှုအရင်းအမြစ်များ

၇	အမျိုးသား၊ အမျိုးသမီးအခြေအနေသုံးသပ် ချက်ပြုခြင်း (Spider Web)	9.9.2019	ကျေးရွာသူ/သားများ	39	36	75	ကျေးရွာအတွင်းရှိ အမျိုးသား၊ အမျိုးသမီးများ၏ စွမ်းဆောင်ရည်အပိုင်း၊ ပညာရေး၊ အလုပ်အကိုင်၊ ခေါင်းဆောင်မှု၊ ရပ်ရေးရွာရေးပူးပေါင်းပါဝင်မှုနှင့် အလုပ်အကိုင်အခွင့်အလမ်းများ အား အမျိုးသား၊အမျိုးသမီး နှိုင်းယှဉ်ဆွေးနွေးခြင်း။
၈	ကျေးရွာ၏ (၅) နှစ်စာ ဦးစားပေး ဖွံ့ဖြိုးရေးအစီအစဉ် (Metric Ranking)	10.9.2019	ကျေးရွာသူ/သားများ၊ ကော်မတီဝင်များ၊ ရပ်မိရပ်ဖများ၊ ကျေးရွာအတွင်းရှိအဖွဲ့အ စည်းများ။	40	33	73	ကျေးရွာအတွက်လိုအပ်သော အဆောက်အဦးပိုင်းဆိုင်ရာနှင့် စီးပွားရေး၊လူမှုရေးနှင့်ကျန်းမာရေး အတွက် လုပ်ဆောင်ချင်သော လုပ်ငန်းများ၊ လုပ်ဆောင်မည့်သူများအား ကြိုတင်ဆွေးနွေးခြင်း။
၉	ကျေးရွာအုပ်စု၏ ဖွံ့ဖြိုးရေး အစီအစဉ်ပြဇယား (VTDP)	24.9.2019	ကျေးရွာအုပ်စု ကော်မတီဝင်များ၊	11	7	18	ကျေးရွာအုပ်စုအတွက် ပိုမို၍အရေးကြီးသော လုပ်ငန်းများကို ဦးစားပေးအဆင့်သတ်မှတ်ကာ အရင်ဆုံးပြုလုပ်ရန် ဆွေးနွေးခြင်း။

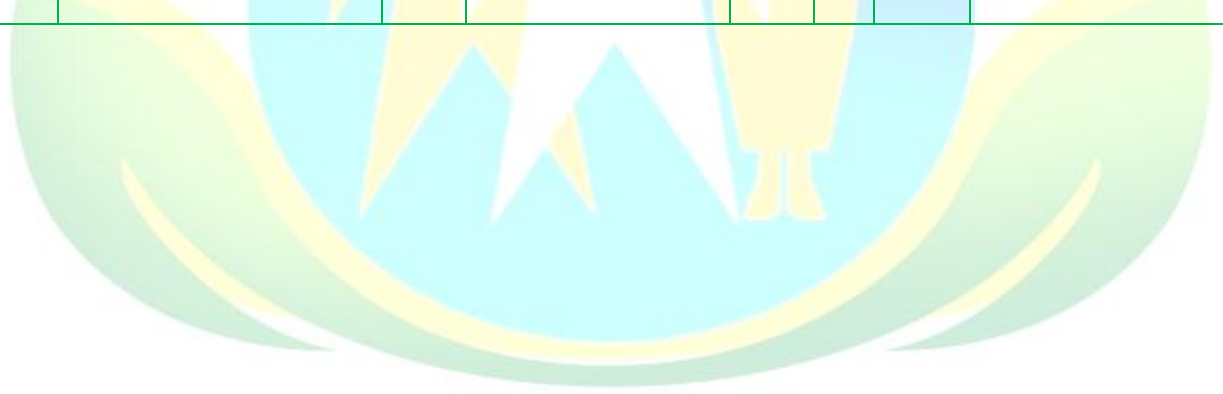

လူထုပတ်ဝန်းကျင် စီမံကိန်း

သောက်သုံးရေး

ကျေးရွာအတွင်း လက်နှိပ်ရေတုံကင်အများစု ရှိကြပါသည်။ ၎င်းရေတုံကင်များ၏ ရေကိုသာ သောက်ရေးသုံးရေးအဖြစ် အသုံးပြုကြပါသည်။ ရေတုံကင်မရှိသော အိမ်များသည် အခြားရေတုံကင် ရှိသောအိမ်များသို့ သွားရောက်သယ်ယူသုံးစွဲကြပါသည်။ ကျေးလက်မှ လည်းအမြင့်တင်ရေစင်ဖြင့် ရေသန့်တွင်းတူးပေးထားသဖြင့် သောက်သုံးရေးအတွက် အဆင်ပြေမှုရှိပါသည်။

ပညာရေး

ကျေးရွာအတွင်း အခြေခံပညာမူလတန်းကျောင်းရှိသည့်အတွက် မူလတန်းပညာအား ကျေးရွာအတွင်းသာသင်ယူပြီး အလယ်တန်းပညာ အထက်တန်းပညာများအား ဓနဖြူမြို့နယ် အလမျိုးကျေးရွာရှိ အထက်တန်းကျောင်းသို့လည်းကောင်း၊ ဇလွန်မြို့နယ် မေရီလန်းကျေးရွာရှိ အထက်တန်းကျောင်းသို့လည်းကောင်း သွားရောက်သင်ယူကြရပါသည်။

ကျန်းမာရေး

ကျန်းမာရေးလက်လှမ်းမီမသုံးစွဲနိုင်ပါ။ သာအေးဒေါင့်ကျေးရွာတွင် ဆေးပေးခန်းမရှိပါ။ ကျန်းမာရေးမကောင်းဖြစ်သောအခါ ဓနဖြူမြို့ပေါ်ရှိ ဆေးရုံကြီးသို့လည်းကောင်း၊ ဆေးခန်းများသို့ လည်းကောင်း သွားရောက်ကုသကြရပါသည်။

အနှစ်ချုပ်

သာအေးဒေါင့်ကျေးရွာသည် မိုးရာသီတွင် သွားရေးလာရေး အဆင်မပြေခြင်း၊ ကျန်းမာရေး မကောင်းဖြစ်သည့်အခါ အလွယ်တကူ ကုသရန်ခက်ခဲခြင်း၊ ကျေးရွာအတွင်း အလုပ်အကိုင် အခွင့်အလမ်းနည်းပါးသည့်အတွက် အခြားဒေသများသို့ သွားရောက် အလုပ်လုပ်ကိုင်ရခြင်း စသော ပြဿနာများကို ကြုံတွေ့နေရပါသည်။

ပါဝင်ဆွေးနွေးသူ - ကျား (၃၉) ဦး၊ မ (၃၆) ဦး စီမံကိန်း

၃။ နေဖြူမြို့နယ်၊ သာအေးဒေါင့်အုပ်စု၊ သာအေးဒေါင့်ကျေးရွာ ဥစ္စာနေ ကြွယ်ဝမှု ဇယား

အမည်	ပစ္စည်းများ	အိမ်ထောင်စု	ရာခိုင်နှုန်း
ချမ်းသာ	ပိတ်ကိတ်၊ လယ်ယာ၊ စပါး၊ ငွေ၊ ဓား၊ စက်	၇	၆%
အလယ်အလတ်	ပိတ်ကိတ်၊ လယ်ယာ၊ စက်	၂၃	၁၉%
နွမ်းပါး	စပါး၊ စက်	၈၇	၇၅%

ဆွေးနွေးခြင်းနှင့်ဆန်းစစ်ခြင်း

သာအေးဒေါင့်ကျေးရွာတွင် ချမ်းသာသောအုပ်စု၊ အလယ်အလတ်အုပ်စု၊ နွမ်းပါးသော အုပ်စု သုံးခုရှိပါသည်။ ချမ်းသာသောအုပ်စုတွင် အိမ်ခြေ(၇)လုံးရှိပြီး တိုက်အိမ်ဖြင့် နေထိုင်ကြပြီး ဂွန်ဒေါင်း၊ လက်ကိုင်စက်၊ ဆိုင်ကယ် ၊ TV၊ ဆိုလာပြား တို့ပိုင်ဆိုင်ကြပြီး လယ်ကို အဓိကလုပ်ကိုင် ကြပါသည်။ အလယ်အလတ်အုပ်စုတွင် အိမ်ခြေ(၂၀)ရှိပြီး သစ်အိမ်ဖြင့် နေထိုင်ကြပါသည်။ ဆိုင်ကယ်၊ တီဗီ ၊ အောက်စက်တို့ကို ပိုင်ဆိုင်ပြီး၊ လယ်လုပ်ငန်းနှင့် ခြံလုပ်ငန်း၊ အရောင်းအဝယ် လုပ်ငန်း တို့ကိုလုပ်ကိုင်ကြပါသည်။ နွမ်းပါးသောအုပ်စုတွင် အိမ်ခြေ(၈၈)အိမ် ရှိပြီး ဝါးအိမ်၊ သွပ်မိုး၊ နေမိုး၊ ထရံကာ တို့ဖြင့်နေထိုင်ကြပါသည်။ နေ့စားကျဘမ်းလုပ်ကိုင် စားသောက်ကြပါ သည်။ ဝင်ငွေနည်းပါးသည့်အတွက် ကလေးများအား မူလတန်းအထိသာ ပညာသင်ကြားပေးနိုင် ပါသည်။

အနှစ်ချုပ်

နွမ်းပါးခြင်းမှာ အလုပ်အကိုင်အခွင့်အလမ်းနည်းပါးခြင်း၊ ရင်းနှီးမတည်ငွေနည်းပါးခြင်း၊ ကိုယ်ပိုင်လုပ်ငန်းမရှိခြင်းတို့ကြောင့်ဖြစ်ပါသည်။ နွမ်းပါးသောကြောင့် အခြားမြို့ရွာဒေသများသို့ သွားရောက်လုပ်ကိုင်ကြရပါသည်။

ပါဝင်ဆွေးနွေးသူ - ကျား (၃၉) ဦး၊ မ (၃၆) ဦး

၄။ နေဖြူမြို့နယ်၊ သာအေးဒေါင့်အုပ်စု၊ သာအေးဒေါင့်ကျေးရွာ အဖွဲ့အစည်းချိတ်ဆက်မှုပြ ဇယား



ဆွေးနွေးခြင်းနှင့်ဆန်းစစ်ခြင်း

သာအေးဒေါင့်ကျေးရွာတွင်ရှိသော အဖွဲ့အစည်းများမှာလူထုပဟိုပြုစီမံကိန်းအဖွဲ့ ကျေးရွာအုပ်ချုပ်ရေးအဖွဲ့၊ ကျောင်းကော်မတီ၊ ဂေါပက၊ ရပ်မိရပ်ဖွဲ့၊ မြစ်မီးရောင်၊ ပက်၊ ဘီဂျီအဖွဲ့တို့ဖြစ်ပါသည်။ ကျေးရွာ၏ ရပ်ရေးရွာရေးလုပ်ငန်းများဆောင်ရွက်ရာတွင် ကျေးရွာအုပ်ချုပ်ရေး အဖွဲ့နှင့် ကျေးရွာမှာရှိသော အဖွဲ့အစည်းများချိတ်ဆက်ဆောင်ရွက်လုပ်ကိုင်ပါသည်။ ကျေးရွာ အုပ်ချုပ်ရေးအဖွဲ့သည် ကျေးရွာ၏ အကြောင်းတစ်စုံတစ်ရာ အခက်အခဲရှိပါက အုပ်ချုပ်ရေးမှူးနှင့် ညှိနှိုင်းတိုင်ပင် ဆောင်ရွက်ပါသည်။ ပက်၊ ဘီဂျီအဖွဲ့တို့သည် အသေးစားချေးငွေအဖွဲ့ များဖြစ်ပါသည်။ မြစ်မီးရောင်အဖွဲ့သည် မြို့နယ်ကျေးလက်နှင့်ချိတ်ဆက်နေသောအဖွဲ့ဖြစ်ပါသည်။ ကျောင်းကော်မတီအဖွဲ့သည် မြို့နယ်ပညာရေးမှူးရုံးနှင့်ချိတ်ဆက်နေပါသည်။

အနစ်ချုပ်

သာအေးဒေါင့်ကျေးရွာသည် အဖွဲ့အစည်းအသင့်တင့်ရှိသည့်အတွက် ကျေးရွာဖွံ့ဖြိုးရေးလုပ်ငန်းများကို ပူးပေါင်းဆောင်ရွက်နိုင်ပါသည်။

ပါဝင်ဆွေးနွေးသူ - ကျား (၃၉) ဦး၊ မ (၃၆) ဦး

၅။ နေဖြူမြို့နယ်၊ သာအေးဒေါင့်အုပ်စု၊ သာအေးဒေါင့်ကျေးရွာအရင်းအမြစ်ထိန်းချုပ်မှုပုံစံ

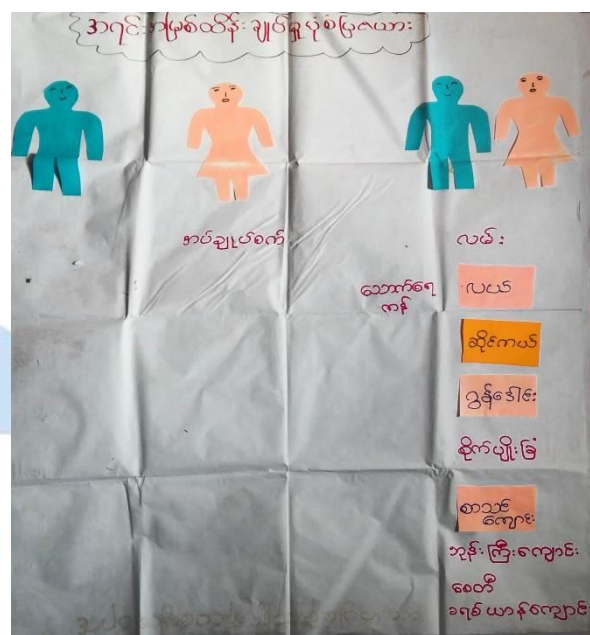
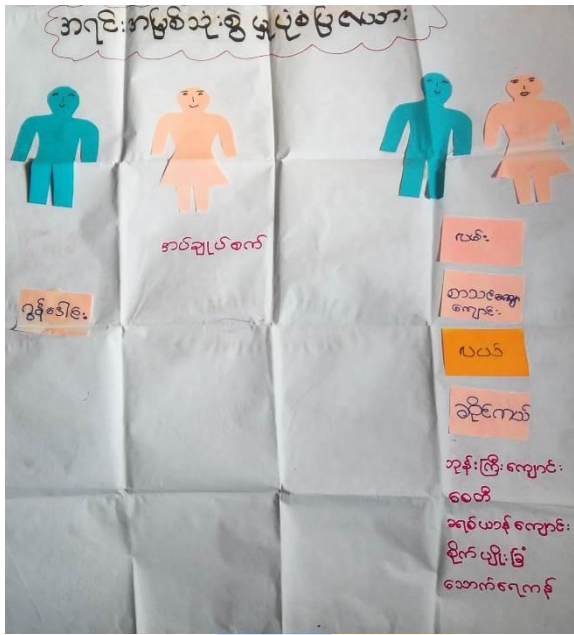

ဆွေးနွေးခြင်းနှင့်ဆန်းစစ်ခြင်း

သာအေးဒေါင့်ကျေးရွာ၏ အမျိုးသမီးများသုံးစွဲသောအရင်းအမြစ်များမှာ ကောက်စိုက်၊ ဈေးရောင်းခြင်း၊ စက်ချုပ်ခြင်း လုပ်ငန်းများလုပ်ကိုင်ကြပါသည်။ အမျိုးသားများသုံးစွဲသော အရင်းအမြစ် များမှာ ဝါးခုတ်ခြင်း၊ ဝှန်ခေါင်းမောင်းခြင်း လုပ်ငန်းများကို လုပ်ကိုင်ကြပါသည်။ အမျိုးသား၊အမျိုးသမီး သုံးစွဲသောအရင်းအမြစ်များမှာ လမ်း၊ စာသင်ကျောင်း၊ လယ်၊ ပဲနတ်၊ ကောက်ရိတ်၊ ဆိုင်ကယ် တို့ဖြစ်ပါသည်။ အမျိုးသမီးသီးသန့် ထိန်းချုပ်သော အရင်းအမြစ်များမှာ ဈေးရောင်း၊ စက်ချုပ်ခြင်း လုပ်ငန်းတို့ဖြစ်ပါသည်။ အမျိုးသားသီးသန့် ထိန်းချုပ်သော လုပ်ငန်းများ မှာ စာသင်ကျောင်း၊ လယ်၊ ဝှန်ခေါင်း၊ ဝါးတော၊ ဆိုင်ကယ် တို့ဖြစ်ပါသည်။ သာအေးဒေါင့်ကျေးရွာရှိ အရင်းအမြစ်များကို ပြုပြင်ခြင်း၊ ဆုံးဖြတ်ခြင်း၊ ထိန်းချုပ်ခြင်းများတွင် အမျိုးသမီးများထက် အမျိုးသားများက ပိုမိုထိန်းချုပ်ကြပါသည်။

အနှစ်ချုပ်

သာအေးဒေါင့်ကျေးရွာတွင် အမျိုးသမီးများ သုံးစွဲသောအရင်းအမြစ် နည်းပါးခြင်း၊ အလုပ်ကိုင်အခွင့်အလမ်းများ နည်းပါးခြင်း အခက်အခဲများကြုံတွေ့နေရပါသည်။

ပါဝင်ဆွေးနွေးသူ - ကျား (၃၉) ဦး၊ မ (၃၆) ဦး

၆။ နေဖြူမြို့နယ်၊ သာအေးဒေါင့်အုပ်စု၊ သာအေးဒေါင့်ကျေးရွာပင့်ကူအိမ် သုံးသပ်ခြင်း

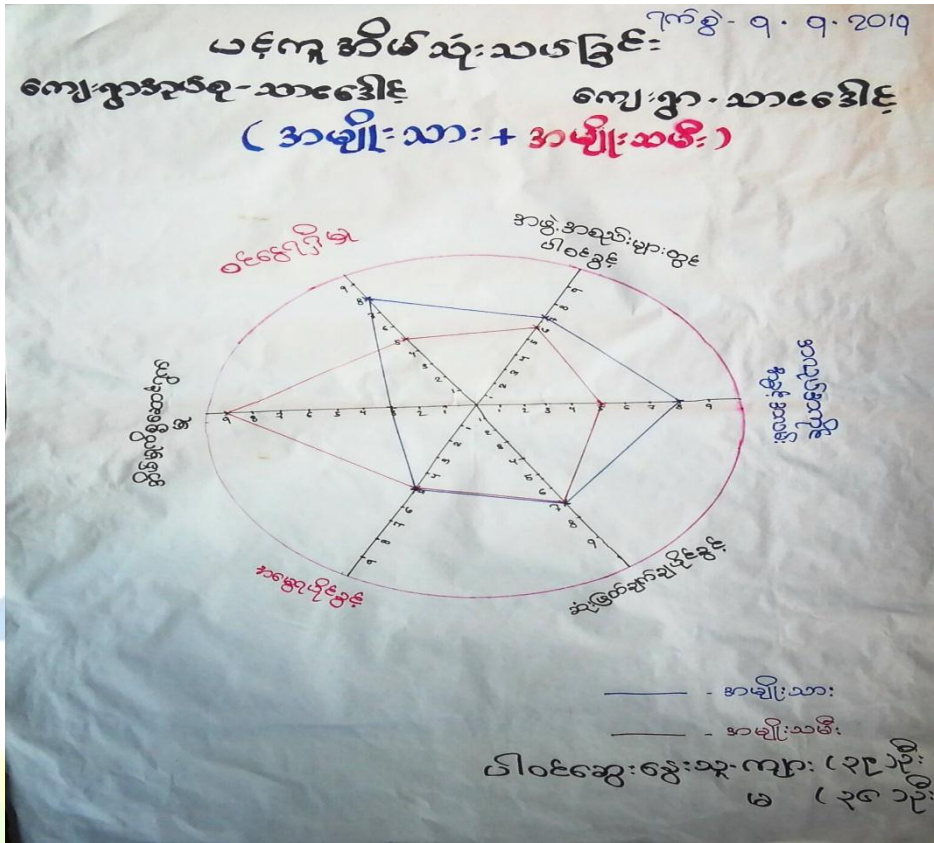

ဆွေးနွေးခြင်းနှင့်ဆန်းစစ်ခြင်း

ဝင်ငွေရရှိမှု

သာအေးဒေါင့်ကျေးရွာ၏ ဝင်ငွေရှာဖွေမှုတွင် အမျိုးသားများသည် (၈၀) ရာခိုင်နှုန်းရှိပြီး အမျိုးသမီးများသည် (၅၀) ရာခိုင်နှုန်းရှိပါသည်။ သာအေးဒေါင့်ကျေးရွာရှိ လုပ်ငန်းများ လုပ်ကိုင်ရာတွင် အမျိုးသားများ ပိုမိုလုပ်ကိုင်ရရှိခြင်း အလုပ်လုပ်ရာတွင်လည်း အမျိုးသားများကလုပ်အားခပိုမိုရရှိပါသည်။

အဖွဲ့အစည်းများတွင်ပါဝင်ခွင့်

အဖွဲ့အစည်းများပါဝင်ခွင့်တွင် အမျိုးသားများသည် (၇၀) ရာခိုင်နှုန်းရှိပြီး အမျိုးသမီးများသည် (၆၀) ရာခိုင်နှုန်းသာရှိပါသည်။ အမျိုးသမီးများသည် အိမ်မှုကိစ္စများတွင် အချိန်ကုန်နေသောကြောင့် အဖွဲ့အစည်းများတွင်ပါဝင်ခွင့်နည်းရခြင်းဖြစ်ပါသည်။

အလုပ်အကိုင်အခွင့်အလမ်း

သာအေးဒေါင့်ကျေးရွာရှိ အလုပ်အကိုင်အခွင့်အလမ်းတွင် အမျိုးသားများသည်(၈၀) ရာခိုင်နှုန်း ရှိပြီး အမျိုးသမီးများသည် (၅၀) ရာခိုင်နှုန်း သာရှိပါသည်။ ကျေးရွာတွင် အမျိုးသမီးများအတွက် အလုပ်အကိုင်အခွင့်အလမ်းသည် ကောက်ရိတ်ခြင်း၊ ပဲနုတ်ခြင်း လုပ်ငန်းများသာ အနည်းအကျဉ်းရှိပါသည်။ အမျိုးသားများသည် လယ်လုပ်ငန်း၊ ခြံလုပ်ငန်းများနှင့် ပြင်ပသို့ အလုပ်ထွက်လုပ်နိုင်ခြင်းကြောင့် အမျိုးသမီးများထက် ရာခိုင်နှုန်းပိုများခြင်းဖြစ်ပါသည်။

ဆုံးဖြတ်ချက်ချပိုင်ခွင့်

ဆုံးဖြတ်ချက်ချပိုင်ခွင့်တွင် အမျိုးသားများသည် (၇၀) ရာခိုင်နှုန်းရှိပြီး အမျိုးသမီးများသည် (၇၀)ရာခိုင်နှုန်းသာရှိပါသည်။ ကျေးရွာ၏ရပ်ရေးရွာရေးလုပ်ဆောင်မှုများတွင် အမျိုးသားများကသာ ဦးဆောင် ဆောင်ရွက်ပြီး ဆုံးဖြတ်ချက်ချလုပ်ဆောင်မှုများသည်။ အမျိုးသမီးများကို ဆုံးဖြတ်ချက်ချ ပိုင်ခွင့် ပေးရာတွင် အားနည်းသည်။

အမွေရပိုင်ခွင့်

သာအေးဒေါင့်ကျေးရွာတွင် အမွေရပိုင်ခွင့်နှင့်ပတ်သတ်ပြီ အမျိုးသားအမျိုးသမီးမခွဲခြားဘဲ တန်းတူ အခွင့်အရေးရရှိပါသည်။

အိမ်မှုကိစ္စဆောင်ရွက်မှု

အိမ်မှုကိစ္စဆောင်ရွက်မှုတွင် အမျိုးသားများမှာ (၃၀) ရာခိုင်နှုန်းလောက် ဆောင်ရွက်သည်ဟု တွေ့ရပြီး အမျိုးသမီးများမှာ (၉၀) ရာခိုင်နှုန်းအပြည့် ဆောင်ရွက်ရသည်ဟု တွေ့ရပါသည်။ အမျိုးသားများသည် အိမ်၏စားဝတ်နေရေးအတွက် ဝင်ငွေရှာဖွေနေရသောကြောင့် အိမ်မှုကိစ္စ ဆောင်ရွက်မှုတွင် အားနည်းသည်။ အမျိုးသမီးများသည် ထမင်းချက် ၊ဟင်းချက်၊ အဝတ်လျှော်၊ ကျောင်းသားကိစ္စများနှင့်သာ အချိန်ကုန်နေပါသည်။

အနှစ်ချုပ်

အမျိုးသမီးများသည် အမျိုးသားများနှင့် တန်းတူအခွင့်အရေးမရရှိပါ။ ထို့ကြောင့် အမျိုးသမီးများအား တန်းတူအခွင့်အရေးရရှိအောင် ဆွေးနွေးပွဲများ ပြုလုပ်ပေး၍ ဖေးမကူညီသင့်ပါသည်။

ပါဝင်ဆွေးနွေးသူ - ကျား (၃၉) ဦး၊ မ (၃၆) ဦး

လူထုဗဟိုပြု စီမံကိန်း

ဧရာဝတီတိုင်းဒေသကြီး၊ နေပြည်တော်၊ နယ်၊ သာအေးဒေါင်းအုပ်စု၊ သာအေးဒေါင်းကျေးရွာ
အစည်းအဝေးကျင်းပနေပုံ



၈။ ကျေးရွာကော်မတီဝင်များစာရင်း

စဉ်	အမည်	ကျား	မ	ရာထူး/တာဝန်
ကျေးရွာစီမံကိန်းအထောက်အကူပြုကော်မတီ				
၁။	ဦးသန်းဝင်း			ဥက္ကဋ္ဌ
၂။	ဒေါ်စန္ဒရီ			ဥက္ကဋ္ဌ
ဝယ်ယူရေးဆပ်ကော်မတီ				
၁။	ဦးစောမင်း			ခေါင်းဆောင်
၂။	ဒေါ်ခင်မာမာ			မှတ်တမ်းထိန်း
၃။	ဦးကျော်စွာ			အဖွဲ့ဝင်
ကျေးရွာငွေစရင်းကိုင်				
၁။	ဦးတင်စွာ			တာဝန်ခံ
စောင့်ကြည့်ကြီးကြပ်ရေးဆပ်ကော်မတီ				
၁။	ဦးထွန်းဦး			ခေါင်းဆောင်
၂။	ဒေါ်ခင်မာမာ			အဖွဲ့ဝင်
၃။	ဒေါ်စန္ဒရီ			အဖွဲ့ဝင်
လည်ပတ်ပြုပြင်ထိန်းသိမ်းရေးဆပ်ကော်မတီ				
၁။	ဒေါ်ကျော်စွာ			ခေါင်းဆောင်
၂။	ဦးကျော်စွာ			အဖွဲ့ဝင်
၃။	ဒေါ်ခင်မာမာ			အဖွဲ့ဝင်
ဝေဖန်အကြံပြုတိုင်ကြားရေးတာဝန်ခံ				
၁။	ဦးကျော်စွာ			တာဝန်ခံ
၂။	ဒေါ်ခင်မာမာ			တာဝန်ခံ
ကျေးရွာဝေဖန်ပေးစာရင်း				
၁။	ဦးကျော်စွာ			အကူ
၂။	ဒေါ်ခင်မာမာ			အကူ
၃။	...			အကူ
၄။	...			အကူ

ပုံစံ - ၈ - ၁ ကျေးရွာအခြေခံအချက်အလက်များ (Form PC 1)

လမ်းညွှန်ချက်၊ ကျေးရွာတစ်ရွာသို့ ပထမဆုံးမိတ်ဆက်ခရီး သွားရောက်သောအခါ လူထုစည်းရုံးရေးမှူးသည် ကျေးရွာ ခေါင်းဆောင်များအား ကျေးရွာအချက်အလက်များကို မေတ္တာရပ်ခံ၍ တောင်းခံရသည်။ ဤအချက်အလက်များကို စီမံကိန်း မိတ်ဆက်အစည်းဝေးမတိုင်မီတောင်းခံရမည်။ စီမံကိန်းမိတ်ဆက်အစည်းဝေးတွင် လူထုစည်းရုံးရေးမှူးသည် ဤအချက်အလက် များအား စစ်ဆေးပြီး မှန်ကန်အောင်ပြုလုပ်ရမည်။ ပြီးနောက်တွင် လူထုစည်းရုံးရေးမှူးမှ သတင်းအချက်အလက်ထံသို့ Tablets မှ တဆင့် ဖြည့်သွင်းရမည်။

ကျေးရွာခေါင်းဆောင် အမည် ဦးလှဇော်	ကျေးရွာခေါင်းဆောင်၏ ဖုန်းနံပါတ် ၀၅-၇၇၂၂၃၃၅၆၆	လူထုစည်းရုံးရေးမှူး၏ အမည် ဦးဇော် သုလင်း
ပြည်နယ်တိုင်းဒေသကြီး ဧရာဝတီ	မြို့နယ် ခနဲမြို့	ကျေးရွာအုပ်စု သာစေးဒေါင့် ကျေးရွာ သာစေးဒေါင့်

က။ လူဦးရေ

လူမျိုးစု	အိမ်ထောင်စုအရေအတွက်	ကိုးကွယ်သည့်ဘာသာ	အိမ်ထောင်စုအရေအတွက်
လူမျိုးစု (၁) မအူ	၉၀	ဘာသာ (၁) မုန့်	၁၂၄
လူမျိုးစု (၂) ကရင်	၄၀	ဘာသာ (၂) ခရစ်ယာန်	၆
လူမျိုးစု (၃) -----		ဘာသာ (၃) -----	
လူမျိုးစုရော -----		ဘာသာရော -----	
အခြား			
	အရေအတွက်		
မသန်စွမ်းသူများ	-		
သက်ကြီးရွယ်အိုများ (၆၅ နှစ် နှင့် အထက်)	၂၇		
စစ်ဘေးရှောင်			

	အမျိုးသား (အရေအတွက်)	အမျိုးသမီး (အရေအတွက်)
လူဦးရေ		
လူမျိုးစု (၁) မအူ	၁၆၃	၁၆၇
လူမျိုးစု (၂) ကရင်	၉၅	၁၀၁
လူမျိုးစု (၃) -----		
အခြား		
အိမ်ထောင်ဦးစီး	၁၁၂	၁၈

(ခ) အခြေခံအဆောက်အအုံ အသုံးအဆောင်များ

စာသင်ကျောင်း	အမှတ် ခြံစိမ်း	ကျန်းမာရေး	အမှတ် ခြံစိမ်း	ဘာသာရေး အဆောက် အအုံများ	အမှတ် ခြံစိမ်း
မူကြိုကျောင်း	<input type="checkbox"/>	တိုက်နယ်ဆေးရုံ	<input type="checkbox"/>	စေတီ	<input checked="" type="checkbox"/>
မူလတန်းကျောင်း	<input checked="" type="checkbox"/>	ကျန်းမာရေးဌာန	<input type="checkbox"/>	ဘုန်းကြီးကျောင်း	<input checked="" type="checkbox"/>
မူလွန်ကျောင်း	<input type="checkbox"/>	ကျန်းမာရေးဌာနခွဲ	<input type="checkbox"/>	ဟိန္ဒူဘုရားကျောင်း	<input type="checkbox"/>
အလယ်တန်းကျောင်း	<input type="checkbox"/>	ဆေးပေးခန်း	<input type="checkbox"/>	မဃဝိဟာန်ကျောင်း	<input checked="" type="checkbox"/>
လယ်လွန်ကျောင်း	<input type="checkbox"/>	အခြား	<input type="checkbox"/>	ဗလီ	<input type="checkbox"/>
အထက်တန်းကျောင်း	<input type="checkbox"/>			အခြား	<input type="checkbox"/>
အခြား	<input type="checkbox"/>				
မှတ်ချက်		မှတ်ချက်		မှတ်ချက်	

(ဂ) ကျွမ်းကျင်သူများမှတ်တမ်း (ကျေးရွာတွင်နေထိုင်သော သို့မဟုတ် တခြားရွာမှလာရောက်သော ကျွမ်းကျင်သူများ)

(၁) စာသင်ကျောင်း		(၂) ကျန်းမာရေး			(၃) လက်မှုပညာရှင်			
	ရွာတွင် နေထိုင် သူ	အခြားရွာမှ လာ သူ		ရွာတွင် နေ ထိုင် သူ	အခြားရွာ မှ လာသူ		ရွာတွင် နေထိုင် သူ	အခြား ရွာ မှလာ သူ
မူလတန်းပြဆရာ/မ	<input checked="" type="checkbox"/>	<input checked="" type="checkbox"/>	ဆရာဝန်	<input type="checkbox"/>	<input type="checkbox"/>	လက်သမား	<input checked="" type="checkbox"/>	<input type="checkbox"/>
အထက်တန်းပြဆရာ /မ	<input type="checkbox"/>	<input type="checkbox"/>	လက်ထောက် ကျန်းမာရေးမှူး	<input type="checkbox"/>	<input type="checkbox"/>	ပန်းရံ	<input checked="" type="checkbox"/>	<input type="checkbox"/>
အလယ်တန်းပြဆရာ /မ	<input type="checkbox"/>	<input type="checkbox"/>	အမျိုးသမီးကျန်းမာရေး ဆရာမ	<input type="checkbox"/>	<input type="checkbox"/>	လှုပ်စစ်ကျွမ်း ကျင်၊ မီးသမား	<input type="checkbox"/>	<input type="checkbox"/>
မူကြိုဆရာ/မ	<input type="checkbox"/>	<input type="checkbox"/>	သားဖွားဆရာမ	<input type="checkbox"/>	<input type="checkbox"/>	ရေပိုက်သွယ်သူ	<input type="checkbox"/>	<input type="checkbox"/>
အခြား	<input type="checkbox"/>	<input type="checkbox"/>	ပြည်သူ့ကျန်းမာရေးလုပ် သား	<input type="checkbox"/>	<input type="checkbox"/>	စက်ပြင်ဆရာ	<input type="checkbox"/>	<input type="checkbox"/>
မှတ်ချက်			မှတ်ချက်			မှတ်ချက်		

(ဃ) ကျေးရွာသို့ ရောက်ရှိနိုင်သည့် လမ်းအခြေအနေ / ကျေးရွာတစ်ရွာသည် ၎င်း၏ ကျေးရွာအုပ်စုနှင့် ဆက်သွယ်ထားသော လမ်းအခြေအနေ (အောက်ပါတို့ကိုစိုင်းပါ)

ကျောက်ကြမ်းလမ်း ကတ္တရာလမ်း ကွန်ကရစ်လမ်း မော်တော်ဆိုင်ကယ်လမ်း
 ကျောက်ခင်းလမ်း မြေသားလမ်း လူသွားလမ်း အခြား _____

(င) ကျေးရွာဖွံ့ဖြိုးမှုစီမံချက်

(၁) လူထုပဏိဋိပညာပေးပို့ရန်မစတင်မီ ဤကျေးရွာတွင်ကျေးရွာဖွံ့ဖြိုးမှု စီမံချက်ရှိခဲ့ပါသလား? ရှိပါသည် / မရှိပါ / မသိပါ

(၂) ရှိခဲ့ပါလျှင် ဤစီမံချက်ကို မည်သည့် ခုနှစ်တွင်ပြင်ဆင်ခဲ့ပါသနည်း? နှစ် 2015 / မသိပါ

(၃) ဤစီမံချက်ကို မြို့နယ်မှအတည်ပြုခဲ့ပါသလား? ပြုခဲ့ပါသည် / မပြုခဲ့ပါ / မသိပါ

(စ) ခရီးအကွာအဝေး

(၁) ဤကျေးရွာ၏ပဟိုမှ ၎င်းကျေးရွာအုပ်စု၏ပဟိုအထိ ခရီးခိုင်းမည်မျှကွာဝေးသနည်း? ခိုင်း-----/မုသိပါ

(၂) ဤကျေးရွာမှ ၎င်းကျေးရွာအုပ်စုပဟိုအထိ သွားလာရာတွင်ကြာမြင့်သည့်အချိန်။

မြေအောက်သွေ့ရာသီတွင်ကြာချိန်----- ထော်လာဂျီ/မော်တော်ဆိုင်ကယ်/မြေလျှင်/လား/မော်တော်ဘုတ်/
အခြား-----

မိုးရာသီတွင်ကြာချိန်----- ထော်လာဂျီ/မော်တော်ဆိုင်ကယ်/မြေလျှင်/လား/မော်တော်ဘုတ်/
အခြား-----

သာစား:ဒေါင့်ရှင်စုစုသာစားဒေါင့်ကျေးရွာဖြစ်ပါသည်။

(ဆ) ပတ်ဝန်းကျင်ဆိုင်ရာ သဘာဝဘေးအန္တရာယ်

ဤကျေးရွာတွင် ရေကြီးခြင်းကိုသို့ သဘာဝဘေးအန္တရာယ်ကျရောက်ဖူးခြင်း ရှိပါသလား။

မရှိပါ ရှိပါသည် ရှိလျှင်ဖော်ပြပါ-----

(ဇ) ကျေးရွာတွင် ဖွဲ့စည်းထားသော အဖွဲ့အစည်းများ

လူထုပဟိုပြုစီမံကိန်းမတိုင်မီ ဤကျေးရွာတွင် ကျေးရွာဖွံ့ဖြိုးရေးအတွက် အစိုးရ (သို့) ရွာသားများကိုယ်တိုင်(သို့) စီမံကိန်းတစ်ခုခုမှ ဖွဲ့စည်းထားသည့် အဖွဲ့အစည်းများရှိပါသလား။

(၁) မြေစိုင်းကောင်

(၂) ပရော့ဂျက်

(၃) ၆၆

(ဈ) အထွေထွေအုပ်ချုပ်ရေး ဦးစီးဌာန (GAD) မှ မှတ်တမ်းတင်ထားခြင်း

ဤကျေးရွာသည် အထွေထွေအုပ်ချုပ်ရေး ဦးစီးဌာန (GAD) မှ မှတ်တမ်းတင်ထားမှု ရှိပါသလား။

မရှိပါ ရှိပါသည်

ကျေးရွာခေါင်းဆောင်

အမည်

ဦးလှဇော် (ဂုဏ်စင်္ကြာ)

လက်မှတ်

ဦးလှဇော် နေ့. ၁၇.၇.၂၀၁၈

လူထုစည်းရုံးရေးမှူး

အမည်

ဦးအောင်သူလင်း

လက်မှတ်

ဦးအောင်သူလင်း နေ့. ၁၇.၇.၂၀၁၈

ပုံစံ - ၈ - ၂ - စီမံကိန်းစက်ဝန်းအချိန်ဇယား (PC 2)

လမ်းညွှန်ချက်၊ သက်ဆိုင်ရာလူထုစည်းရုံးရေးမှူး/လက်ထောက်နည်းပညာမှူးများမှ စီမံကိန်းစက်ဝန်းအဆင့်တစ်ခုစီပြီးစီးပုံစံ: ကျေးရွာနှင့် ကျေးရွာအုပ်စုအတွက် ဤပုံစံကို ဖြည့်သွင်းရမည်။

စည်းရုံးရေးမှူး/ဝန်ထမ်း အမည် ဒိုးအောင်စွယ်

စက်ဝန်းအားအမှတ်ခြစ်ပါ စက်ဝန်း(၁) စက်ဝန်း(၂) စက်ဝန်း(၃)

စက်ဝန်း(၄)

ပြည်နယ်/တိုင်း: ဧရာဝတီ မြို့နယ်: နေဖြူ ကျေးရွာအုပ်စု: သာစော၊ နေရှင် ကျေးရွာ: သာဘောသပြေ

စီမံကိန်းဆောင်ရွက်မှုအဆင့်များ	နေ့စွဲ		အချိန်သား အရေအတွက်	အစည်းအဝေးတွင်တက်ရောက်သူအရေအတွက်			အိမ်ထောင်စုပေါင်း	အိမ်ထောင်စု %
	စတင်သည် နေ့.	ပြီးဆုံးသည် နေ့.		အချိန်သား အရေအတွက်	အချိန်သား အရေအတွက်	အိမ်ထောင်စုအရေအတွက်		
၁။ ကျေးရွာစီမံကိန်း မိတ်ဆက်အစည်းအဝေး	၁၇.၇.၂၀၁၈	၁၇.၇.၂၀၁၈	၄၄	၃၉	၇၉	၂၅၂	၂၃၀	၆၁
၂။ ကျေးရွာဖွံ့ဖြိုးရေး စီမံချက်ရေးဆွဲခြင်း အစည်းအဝေး	၁၈.၇.၂၀၁၈	၁၈.၇.၂၀၁၈	၆၇	၅၁	၁၀၉	၂၇၆	၂၃၀	၈၄
၃။ ကျေးရွာအုပ်စု လုပ်ငန်းဆုံးဖြတ်ချက်ချသည့် အစည်းအဝေး	၁၉.၇.၂၀၁၈	၁၉.၇.၂၀၁၈	၁၆	၁၀	၂၄	၂၄၇	၂၃၀	
၄။ မြို့နယ်အဆင့် စီမံကိန်းရေးဆွဲရေး နှင့် အကောင်အထည်ဖော်ရေးကော်မတီ၏ စီမံကိန်း သုံးသပ်မှု အစည်းအဝေး			မလို	မလို	မလို	မလို	မလို	
၅။ မြို့နယ် စီမံကိန်းရေးဆွဲရေး နှင့် အကောင်အထည်ဖော်ရေး ကော်မတီ၏ဆုံးဖြတ်ချက်ကို ရွာသို့ အသိပေး အကြောင်းကြားသည့် အစည်းအဝေး			မလို	မလို	မလို	မလို	မလို	
၆။ စီမံကိန်းလုပ်ငန်းစွဲစီမံချက်ရေးဆွဲခြင်း အစည်းအဝေး	မလို	မလို	မလို	မလို	မလို	မလို	မလို	
၆.၁။ စီမံကိန်းလုပ်ငန်း အကောင်အထည်ဖော် ရေးအစီအစဉ် ရေးဆွဲခြင်း								
၆.၂။ ဝယ်ယူရေးအစီအစဉ် ရေးဆွဲခြင်း								

ပုံစံ - ၈ - ၃ ကျေးရွာဖွံ့ဖြိုးရေး ဦးစားပေးအစီအစဉ် (Form PC 3)

လမ်းညွှန်ချက်၊ အဆင့်(၃) ကျေးရွာမှော်မှန်းချက်အစည်းအဝေး ပြီးဆုံးသောအခါ ကျေးရွာစီမံကိန်း အထောက်အကူပြု ကော်မတီသည် လူထုစည်းရုံးရေးမှူးအကူအညီဖြင့် ဤပုံစံကိုပြည့်စုံအောင် ဖြည့်သွင်းရမည်။

လူထုစည်းရုံးရေးမှူး/ဝန်ထမ်း အမည် **ဦးကောင်သူလင်း**

နေ့စွဲ **၁၈.၇.၂၀၁၈** စက်ဝန်းအား အမှတ်ခြစ်ပါ (✓) စက်ဝန်း(၁)
 စက်ဝန်း(၂) စက်ဝန်း(၃) စက်ဝန်း(၄)

ပြည်နယ်/တိုင်း ဧရာဝတီ၊ ဩနယ် ဝန်ဖြူ၊ ကျေးရွာအုပ်စု **သာဇာဒေး**၊ မြေငါး ကျေးရွာ **သာဇာဒေး**

က။ အခက်အခဲအတားအဆီးများအားရွေးချယ်ခြင်း - ယခုလက်ရှိအခြေအနေတွင် ဤကျေးရွာဖွံ့ဖြိုးတိုးတက်ရေးအတွက် အဓိက အခက်အခဲအတားအဆီးများသည် မည်သည့်များဖြစ်ပါသနည်း။ (အမျိုးသား/သမီး အနည်းဆုံးအခက်အခဲ ၅ ခုစီဖော်ပြပါ)

အမျိုးသား အဖွဲ့မှ တင်ပြသောအခက်အခဲအတားအဆီးများ	အမျိုးသမီး အဖွဲ့မှ တင်ပြသောအခက်အခဲအတားအဆီးများ
၀ မိုးရာသီတွင် သွားလာရာတွင်ခက်ခဲခြင်း	၀ စာရင်းကိုင်စာရင်းစာရင်း မရှိခြင်း၊ ကြေးငွေ ဝင်ငွေ ချွင်းပါးခြင်း
၂ မိုးရာသီတွင် ကျောင်းသားများ စာသင်ရာတွင် ခက်ခဲခြင်း	၂ ကျောင်းနေ ကလေးကလေး များ သွားလာခက်ခဲခြင်း၊ ကျောင်းစာဝတ်စားစာသင်ရာတွင် ခက်ခဲခြင်း
၃ ကျောင်းသား/သူများ စာကျက်ဂရုမရှိခြင်း၊ ညဘက် သွားလာရာတွင် ခက်ခဲခြင်း	၃ နှစ်စဉ် ကျေးရွာကျောင်း တွင် ကျောင်းသားတက်နေရသော ကျောင်းသား/သူများ ရဲ့ မိခင်များ စိတ်ပူပန်ခြင်း
၄ သန့်ရှင်းသော သောက်သုံးရေ ရရှိမှု မရှိခြင်း	၄ လက်ရှိ မူလတန်းကျောင်း မျက်စိရောဂါ ရောဂါ ကျောင်းသားများ စာတွင် ကန့်သတ်မှု ရှိခြင်း
၅ ကလေးလူကြီးများ မဟာသုတေသန ရရှိမှု မရှိခြင်း	၅ ကျောင်း သားများ စာကျက်ဂရုမရှိခြင်း၊ ညဘက် သွားလာရာတွင် ခက်ခဲခြင်း
၆ စားဝတ်ဆေးရေ ခက်ခဲခြင်း	၆ သန့်ရှင်းသော သောက်သုံးရေ ရရှိမှု မရှိခြင်း
၇ ကမ္ဘာ့သားများ စာတွင် ကလေးကလေး ခက်ခဲခြင်း	၇ ကျေးရွာကျောင်း ပေါ် ကခြေမရေတွင် စာသင်ကန့်သတ်မှု ရှိခြင်း
၈ ကျေးရွာကျောင်း ပေါ် ကခြေမရေများတွင် စာသင်ကန့်သတ်မှု ရှိခြင်း	၈ ကလေး လူကြီး မဟာသုတေသန ရရှိမှု မရှိခြင်း

- ၉ မိတ်ပျိုး ရှေးဆောင်ဂုဏ်ရာ ထွက်ခက်ခဲခြင်း
- ၁၀ ပညာရေးစီးပွားရေး ဝေဝေထွက်ကုန်များ
- ၁၀ ပညာရေးစီးပွားရေး ဝေဝေထွက်ကုန်များ
- ၁၀ မိတ်ပျိုး ဝမ်းနည်းမှုများ စာတွင် နှိုးဆော်လည်း
- ၁၀ မိတ်ပျိုး ဝမ်းနည်းမှုများ စာတွင် နှိုးဆော်လည်း
- ၁၀ ပညာရေးစီးပွားရေး ဝေဝေထွက်ကုန်များ
- ၁၀ ပညာရေးစီးပွားရေး ဝေဝေထွက်ကုန်များ
- ၁၀ လယ်ယာသုံး စက်ကိရိယာများ နည်းပါးခြင်း ကြောင့် ဆိုက်ပါ

ခ။ မျှော်မှန်းခြင်း - နောင်လာမည့် (၅) နှစ် အတွင်း ကျေးရွာဖွံ့ဖြိုးရေး မျှော်မှန်းလျာထားချက်များအား တင်ပြပါ။

အမျိုးသားအဖွဲ့မှ တင်ပြသောမျှော်မှန်းချက်များ	အမျိုးသမီးအဖွဲ့မှ တင်ပြသောမျှော်မှန်းချက်များ
၁ လမ်း ဝန်း ဆက်သွယ်ရေး ကောင်းမွန်လာစေရန်	၁ စလုတ်ကိုင်ကွင်းကလေး ပေါ်ချားစေခြင်း
၂ စာသင်ကြား ဖွဲ့စည်းမှုများကဆင်မြေစေရန်	၂ လမ်း ဝန်း ဆက်သွယ်ရေး ကဆင်မြေစေခြင်း
၃ ပညာရေး၊ ဥပဒေရေးရာများ လာရေးများ လွယ်ကူစေရန်	၃ ကိုယ်ပိုင်ကုန်ပစ္စည်းများ တွင်ပညာသင်ကြား စေခြင်း
၄ သောက်သုံးရေသန့် ရရှိစေရန်	၄ ကောင်းမွန်လုံခြုံစွာဖြင့် စာသင်ကြား စေခြင်း
၅ ဖြစ်ပမာပေးချား ဖြိုဖျက်ပေးရန်	၅ ဥပဒေရေးရာ လာရာတွင်ကဆင်မြေစေခြင်း
၆ စားဝတ်ဆင်ယင်ရေး ဖြိုဖျက်စေရန်	၆ ကျန်းမာရေး ကတွက်သန့်ရှင်းသောရေ ရရှိစေခြင်း
၇ စလုတ်ကိုင်ကွင်းကလေး များ ကဆင်မြေစေရန်	၇ ကျန်းမာရေး ကတွက် စကေးပေါ်ကခြေစတုရန်းကန်ကန်ဖွဲ့စည်းပေးရန်
၈ ဆေးကုသမှုများ ဖြိုဖျက်ပေးရန်	၈ သတင်းစာများလက်များ ကျွန်ုပ်တို့ တာမြို့ နှင့် ဖွဲ့စည်းခြင်း

၁။ လူထုစိမ်းကိန်း၏ လာမည့် (၄) နှစ်အတွက် အကျိုးဝင်သော ဦးစားပေး ဖွံ့ဖြိုးတိုးတက်မှု လုပ်ငန်း အစီအစဉ်များအားဖော်ပြပါ။

အဆင့်	ကျေးရွာအတွက် ဦးစားပေး ဖွံ့ဖြိုးတိုးတက်မှု လုပ်ငန်းစဉ်များ	အဆိုပြုသူ (အမျိုးသားများ/ အမျိုးသမီးများ/ အမျိုးသား + အမျိုးသမီး)	ခန့်မှန်းကုန်ကျ စရိတ်	အကျိုးခံစားခွင့်ရှိသူ ခန့်မှန်းခြေ အရေအတွက်
၁	ရွာတွင်း ကွန်ကရစ်လမ်း	မမျိုးသား + ကမျိုးသမီး		
၂	မြေသာလမ်း တိုးချဲ့ခြင်း	မမျိုးသား + ကမျိုးသမီး		
၃	ကန်ကန်ကျောင်း ပြုပြင်ခြင်း	မမျိုးသား + ကမျိုးသမီး		
၄	ကန်ကန်ကျောင်း ပြုပြင်ခြင်း	မမျိုးသား + ကမျိုးသမီး		
၅	ကန်ကန်ကျောင်း ပြုပြင်ခြင်း	မမျိုးသား		
၆	ရွာတွင်း စက်ရုံ	မမျိုးသား + ကမျိုးသမီး		
၇	ကျေးလက်စာကြည့်တိုက်	မမျိုးသား + ကမျိုးသမီး		
၈	စက်ရုံတွင်း + ရေစင်	မမျိုးသား + ကမျိုးသမီး		

၉။ ကျေးလက်ဆေးပေးခန်း မမျိုးသား + ကမျိုးသမီး

ပုံစံ - ၁ - ၁ ကျေးရွာအခြေခံအချက်အလက်များ (Form PC 1)

လမ်းညွှန်ချက်၊ ကျေးရွာတစ်ရွာသို့ ပထမဆုံးမိတ်ဆက်ခရီးသွားရောက်သောအခါ လူထုစည်းရုံးရေးမှူးသည် ကျေးရွာခေါင်းဆောင်

များအားကျေးရွာအချက်အလက်များကိုမေတ္တာရပ်ခံ၍တောင်းခံရသည်။ ဤအချက်အလက်များကိုစီမံကိန်းမိတ်ဆက်အစည်းဝေးမှ တိုင်မိတောင်းခံရမည်။ စီမံကိန်းမိတ်ဆက်အစည်းဝေးတွင် လူထုစည်းရုံးရေးမှူးသည် ဤအချက်အလက်များအား စစ်ဆေးပြီး မှန်ကန်အောင် ပြုလုပ်ရမည်။ ပြီးနောက်တွင် လူထုစည်းရုံးရေးမှူးမှ သတင်းအချက်အလက်ထဲသို့ Tablets မှ တဆင့် ဖြည့်သွင်းရမည်။

ကျေးရွာခေါင်းဆောင် အမည် ဦးကျော်စင် (ဂျာနယ်နံပါတ်)	ကျေးရွာခေါင်းဆောင်၏ ဖုန်းနံပါတ် ၀၉၇၇၀၇၅၀၇၀၁	လူထုစည်းရုံးရေးမှူး၏အမည် ဦးချစ်စိန်
ပြည်နယ်၊ တိုင်းဒေသကြီး ဂေဟစနစ်	မြို့နယ် ခင်ဇာ	ကျေးရွာအုပ်စု သာဇာဒါ
ကျေးရွာ		သာဇာဒါ

က၊ လူဦးရေ

လူမျိုးစု	အိမ်ထောင်စုအရေအတွက်	ကိုးကွယ်သည့်ဘာသာ	အိမ်ထောင်စုအရေအတွက်
လူမျိုးစု (၁) - မြန်မာ	၈၆	ဘာသာ(၁) - ဗုဒ္ဓ	၁၅၀
လူမျိုးစု (၂) - ကရင်	၂၆ /	ဘာသာ(၂) - အစ္စလာမ်	၅ /
လူမျိုးစု (၃) -----		ဘာသာ(၃) -----	
လူမျိုးစုရော -----		ဘာသာရော -----	
အခြား			
	အရေအတွက်		
မသန်စွမ်းသူများ			
သက်ကြီးရွယ်အိုများ (၆၅ နှစ် နှင့် အထက်)	၂၇		
စစ်ဘေးရှောင်			

	အမျိုးသား(အရေအတွက်)	အမျိုးသမီး(အရေအတွက်)	စုစုပေါင်းအရေအတွက်
လူဦးရေ	၂၃၂	၂၄၄	၄၇၆
လူမျိုးစု (၁) - မြန်မာ	၁၆၂	၁၇၁	၃၃၃

လုပ်ငန်း (၃)-----

အခြား

အိမ်ထောင်ဦးစီး

၉၃

၂၂

၁၁၅၂

(ခ) အခြေခံအဆောက်အအုံ အသုံးအဆောင်များ

စာသင်ကျောင်း	အမှတ် ခြံပိ	ကျန်းမာရေး	အမှတ် ခပ်ပါ	ဘာသာရေးအဆောက် အအုံများ	အမှတ် ခြံပိ
အထက်တန်းကျောင်း	<input type="checkbox"/>	ဆေးရုံ	<input type="checkbox"/>	ဝေတီ	<input checked="" type="checkbox"/>
အလယ်တန်းကျောင်း	<input type="checkbox"/>	ကျန်းမာရေးဌာန	<input type="checkbox"/>	ဘုန်းကြီးကျောင်း	<input checked="" type="checkbox"/>
မူလတန်းကျောင်း	<input checked="" type="checkbox"/>	ကျန်းမာရေးဌာနခွဲ	<input type="checkbox"/>	တိန္ဒူတုရားကျောင်း	<input type="checkbox"/>
မူကြိုကျောင်း	<input type="checkbox"/>	ဆေးပေးခန်း	<input type="checkbox"/>	ခရစ်ယာန်ကျောင်း	<input checked="" type="checkbox"/>
အခြား	<input type="checkbox"/>	အခြား	<input type="checkbox"/>	ဗလီ	<input type="checkbox"/>
				အခြား	<input type="checkbox"/>
မှတ်ချက်		မှတ်ချက်		မှတ်ချက်	

(ဂ) ကျွမ်းကျင်သူများမှတ်တမ်း (ကျေးရွာတွင်နေထိုင်သော သို့မဟုတ် တခြားရွာမှလာရောက်သောကျွမ်းကျင်သူများ)

(ခ) စာသင်ကျောင်း			(၂) ကျန်းမာရေး			(၃) လက်မှုပညာရှင်		
	ရွာတွင်နေ ထိုင်သူ	အခြားရွာမှ လာသူ		ရွာတွင်နေ ထိုင်သူ	အခြား ရွာမှ လာသူ		ရွာတွင် နေထိုင်သူ	အခြား မှလာ
မူလတန်းပြဆရာ/မ	<input checked="" type="checkbox"/>	<input checked="" type="checkbox"/>	ဆရာဝန်	<input type="checkbox"/>	<input type="checkbox"/>	လက်သမား	<input checked="" type="checkbox"/>	<input type="checkbox"/>
အထက်တန်းပြဆရာ/မ	<input type="checkbox"/>	<input type="checkbox"/>	လက်ထောက် ကျန်းမာရေးမှူး	<input type="checkbox"/>	<input type="checkbox"/>	ပန်းရံ	<input checked="" type="checkbox"/>	<input type="checkbox"/>
အလယ်တန်းပြဆရာ/မ	<input type="checkbox"/>	<input type="checkbox"/>	အမျိုးသမီးကျန်းမာရေး ဆရာမ	<input type="checkbox"/>	<input type="checkbox"/>	လျှပ်စစ်ကျွမ်းကျင်၊ မီးသမား	<input type="checkbox"/>	<input type="checkbox"/>

အခြား	ပြည်သူ့ကျန်းမာရေးလမ်းညွှန်	စက်ပြင်ဆရာ
မှတ်ချက်	မှတ်ချက်	မှတ်ချက် ၇၆ ဟာဆက်

(ဃ) ကျေးရွာသို့ ရောက်ရှိနိုင်သည့်လမ်းအခြေအနေ / ကျေးရွာတစ်ရွာသည် ၎င်း၏ကျေးရွာအုပ်စုနှင့် ဆက်သွယ်ထားသော လမ်းအခြေအနေ (အောက်ပါတို့ကိုပိုင်းပါ)

ကျောက်ကြမ်းလမ်း ကတ္တရာလမ်း တွန့်ကရစ်လမ်း မော်တော်ဆိုင်ကယ်လမ်း
 ကျောက်ခင်းလမ်း မြေသားလမ်း လူသွားလမ်း အခြား _____

(င) ကျေးရွာဖွံ့ဖြိုးမှုစီမံချက်

ပိုင်းပါ

(၁) လူထုပဟိုပြုစီမံကိန်းမစတင်မီ ဤကျေးရွာတွင်ကျေးရွာဖွံ့ဖြိုးမှု ရှိပါသည်/မရှိပါ/မသိပါ
 စီမံချက်ရှိခဲ့ပါသလား?

(၂) ရှိခဲ့ပါလျှင် ဤစီမံချက်ကို မည်သည့် ခုနှစ်တွင်ပြင်ဆင်ခဲ့ပါသနည်း? နှစ် 2015 / မသိပါ

(၃) ဤစီမံချက်ကို မြို့နယ်မှအတည်ပြုခဲ့ပါသလား? ပြုခဲ့ပါသည်/မပြုခဲ့ပါ/မသိပါ

(စ) ခရီးအကွာအဝေး

(၁) ဤကျေးရွာ၏ပဟိုမှ ၎င်းကျေးရွာအုပ်စု၏ပဟိုအထိခရီးမိုင်မည်မျှကွာဝေးသနည်း? မိုင် _____ / မသိပါ

(ဆ)

(၂) ဤကျေးရွာမှ ၎င်းကျေးရွာအုပ်စုပဟိုအထိသွားလာရာတွင်ကြာမြင့်သည်အချိန်။

ခြောက်သွေ့ရာသီတွင်ကြာချိန် ----- ထော်လာရီ/မော်တော်ဆိုင်ကယ်/ခြေလျင်/လား/မော်တော်ဘုတ်/
 အခြား -----

မိုးရာသီတွင်ကြာချိန် ----- ထော်လာရီ/မော်တော်ဆိုင်ကယ်/ခြေလျင်/လား/မော်တော်ဘုတ်/
 အခြား -----

(ဆ) ပတ်ဝန်းကျင်ဆိုင်ရာသဘာဝဘေးအန္တရာယ်

ဤကျေးရွာတွင်ကြေးခြင်းကဲ့သို့ သဘာဝဘေးအန္တရာယ်ကျရောက်ဖူးခြင်း ရှိပါသလား။

မရှိပါ ရှိပါသည် ရှိလျှင်ဖော်ပြပါ -----

ပုံစံ - ၀၂ - စီမံကိန်းစက်ဝန်းအချိန်ဇယား (PC 2)

လမ်းညွှန်ချက်၊ သက်ဆိုင်ရာလူထုစည်းရုံးရေးမှူး/လက်ထောက်နည်းပညာမှူးများမှ စီမံကိန်းစက်ဝန်းအဆင့်တစ်ခုစီဖြိုဖီးစီတိုင်း ကျေးရွာနှင့်ကျေးရွာအုပ်စုအတွက် ဤပုံစံကို ဖြည့်သွင်းရမည်။

စည်းရုံးရေးမှူး/လက်ထောက်နည်းပညာရေးမှူးဝန်ထမ်း အမည် - ဦး ညွှန်ဦး

နေ့စွဲ- ၁၅. ၇. ၂၀၂၄ စက်ဝန်းအားအမှတ်ခြစ်ပါ စက်ဝန်း(၁) စက်ဝန်း(၂) စက်ဝန်း(၃)

မြေဧရိယာ/တိုင်း ဧရာဝတီ မြို့နယ် ခဲးဖြူ ကျေးရွာအုပ်စု သာဇာတီ ကျေးရွာ သာဇာတီ

စီမံကိန်းဆောင်ရွက်မှုအဆင့်များ	နေ့စွဲ		အစည်းအဝေးတွင်တက်ရောက်သူအရေအတွက်					အစည်းအဝေး အစီအစဉ်
	စတင်သည် နေ့	ပြီးဆုံးသည် နေ့	အမျိုးသား အရေအတွက်	အမျိုးသမီး အရေအတွက်	အိမ်ထောင်စုအရေအတွက်	လူမျိုးစုတက်ရောက်သူ အရေအတွက် နှင့် လူမျိုးစုအမည်	အစည်းအဝေး ရာခိုင်နှုန်း	
၁။ ကျေးရွာစီမံကိန်း မိတ်ဆက်အစည်းအဝေး	၁၅.၇.၂၀၂၄	၁၅.၇.၂၀၂၄	၃၉	၃၆	၅၅	ကျေးရွာအုပ်စု	၁၀၀%	
၂။ ကျေးရွာဖွံ့ဖြိုးရေး စီမံချက်ရေးဆွဲခြင်း အစည်းအဝေး	၁၀.၇.၂၀၂၄	၁၀.၇.၂၀၂၄	၄၀	၃၃	၂၃	ကျေးရွာအုပ်စု	၁၀၀%	
၃။ ကျေးရွာအုပ်စု လုပ်ငန်းဆုံးဖြတ်ချက် ချသည့် အစည်းအဝေး	၁၅.၇.၂၀၂၄	၁၅.၇.၂၀၂၄	၈	၇	၁၈	ကျေးရွာအုပ်စု	၁၀၀%	
၄။ မြို့နယ်အဆင့်စီမံကိန်းရေးဆွဲရေးနှင့် အကောင်အထည်ဖော်ရေးကော်မတီ၏ စီမံကိန်း သုံးသပ်မှုအစည်းအဝေး						မလို		
၅။ မြို့နယ် စီမံကိန်းရေးဆွဲရေးနှင့်အကောင်အထည်ဖော်ရေးကော်မတီ၏ဆုံးဖြတ်မှုကို ရွာသို့ အသိပေးအကြောင်းကြားသည့် အစည်းအဝေး						မလို		

၈။ လူထုစီမံကိန်း၏ လာမည့် (၄) နှစ်အတွက် အကျုံးဝင်သော ဦးစားပေး ဖွံ့ဖြိုးတိုးတက်မှု လုပ်ငန်း အစီအစဉ်များအားဖော်ပြပါ။

ဦးစားပေး အဆင့် သတ်မှတ်ချက်	ကျေးရွာအတွက် ဦးစားပေး ဖွံ့ဖြိုးတိုးတက်မှု လုပ်ငန်းစဉ်များ	အဆိုပြုသူ(အမျိုးသားများ/ အမျိုးသမီးများ/အမျိုးသား+အမျိုးသမီး)	အခန်းကဏ္ဍ	ခန့်မှန်း ကုန်ကျစရိတ်	အကျိုးခံစားခွင့်ရှိသူခန့်မှန်းခြေအရေအတွက်		
					ကျား	မ	ပေါင်း
၁	ရွာထွင်းကျွတ်ကုန်ရောင်း	အမျိုးသား + အမျိုးသမီး	လမ်းပန်းဆက်သွယ်ရေး		၂၃၂	၂၄၄	၄၇၆
၂	မြေသားလမ်းဖျက်ချခြင်း	အမျိုးသား + အမျိုးသမီး	"		၂၃၂	၂၄၄	၄၇၆
၃	အထက်ပတ်ကျောင်းမြေခြင်း	အမျိုးသား + အမျိုးသမီး	ယူဆရေး		၂၃၂	၂၄၄	၄၇၆
၄	အထက်ပတ်ကျောင်းမြေခြင်း	အမျိုးသား + အမျိုးသမီး	"		၂၃၂	၂၄၄	၄၇၆
၅	အထက်ပတ်ကျောင်းမြေခြင်း	အမျိုးသား	ကျေးလက်ဖွံ့ဖြိုးရေးဗဟိုဌာန		၂၃၂	၂၄၄	၄၇၆
၆	လျှပ်စစ်ဖွဲ့	အမျိုးသား + အမျိုးသမီး	ဖွံ့ဖြိုးရေး		၂၃၂	၂၄၄	၄၇၆
၇	ဆေးကုသစင်တာ	အမျိုးသား + အမျိုးသမီး	အခြားအဖွဲ့အစည်းများ		၂၃၂	၂၄၄	၄၇၆
၈	ကျေးရွာခြံစည်းဖွဲ့	အမျိုးသား + အမျိုးသမီး	ကျေးလက်ဖွံ့ဖြိုးရေးဗဟိုဌာန		၂၃၂	၂၄၄	၄၇၆

၉။ လူထုစီမံကိန်း၏ လာမည့် (၄) နှစ်အတွက် အကျုံးဝင်သော ဦးစားပေး ဖွံ့ဖြိုးတိုးတက်မှု လုပ်ငန်း အစီအစဉ်များအားဖော်ပြပါ။

အဆင့်	ကျေးရွာအတွက် ဦးစားပေး ဖွံ့ဖြိုးတိုးတက်မှု လုပ်ငန်းစဉ်များ	အဆိုပြုသူ (အမျိုးသားများ/ အမျိုးသမီးများ/အမျိုးသား+အမျိုးသမီး)	အခန်းကဏ္ဍ
၁	အထက်ပတ်ကျောင်း	အမျိုးသား + အမျိုးသမီး	Livelihoods
၂	ရိတ်ဖျက်ရေးအဖွဲ့	အမျိုးသား	ရိတ်ဖျက်ရေး
၃	အထက်ပတ်ကျောင်း	အမျိုးသား	အခြား
၄	လမ်းပန်းဆက်သွယ်ရေးအဖွဲ့	အမျိုးသား	အခြား
၅	အထက်ပတ်ကျောင်း	အမျိုးသမီး	ယူဆရေး
၆	အထက်ပတ်ကျောင်း	အမျိုးသမီး	Livelihoods
၇	ကျေးရွာခြံစည်းဖွဲ့	အမျိုးသား + အမျိုးသမီး	ကျေးရွာရေး

ခေါင်းဆောင်၊ ကျေးရွာစီမံကိန်းအထောက်အကူပြုကော်မတီမှအတည်ပြုသည်။

အမည် ဦးကျော်စွာ လက်မှတ် [Signature] နေ့စွဲ 10.9.2019
ဦးကျော်စွာ (ဦးကျော်စွာ) [Signature]
ဒေါ်စန္ဒာမာမာ [Signature]
(ဦးကျော်စွာ)

ပုံစံ - ၈ - ၁ ကျေးရွာအခြေခံအချက်အလက်များ (Form PC 1)

လမ်းညွှန်ချက်။ ကျေးရွာတစ်ရွာသို့ ပထမဆုံးမိတ်ဆက်ခရီးသွားရောက်သောအခါ လူထုစည်းရုံးရေးမှူးသည် ကျေးရွာခေါင်းဆောင်များအားကျေးရွာအချက်အလက်များကိုမေတ္တာရပ်ခံ၍တောင်းခံရသည်။ ဤအချက်အလက်များကိုစီမံကိန်းမိတ်ဆက်အစည်းဝေးမတိုင်မီတောင်းခံရမည်။ စီမံကိန်းမိတ်ဆက်အစည်းဝေးတွင် လူထုစည်းရုံးရေးမှူးသည် ဤအချက်အလက်များအား စစ်ဆေးပြီး မှန်ကန်အောင်ပြုလုပ်ရမည်။ ပြီးနောက်တွင် လူထုစည်းရုံးရေးမှူးမှ သတင်းအချက်အလက်ထံသို့ Tablets မှ တဆင့် ဖြည့်သွင်းရမည်။

ကျေးရွာခေါင်းဆောင် အမည် ဦးဗဟို	ကျေးရွာခေါင်းဆောင်၏ ဖုန်းနံပါတ် -	လူထုစည်းရုံးရေးမှူး၏အမည် ဦးအောင်စိန်
ပြည်နယ်၊ တိုင်းဒေသကြီး ဧရာဝတီ	မြို့နယ် ဧရာဝတီ	ကျေးရွာအုပ်စု ဘာကောဒေါင်
		ကျေးရွာ ဘာကောဒေါင်

က။ လူဦးရေ

လူမျိုးစု	အိမ်ထောင်စုအရေအတွက်	ကိုးကွယ်သည့်ဘာသာ	အိမ်ထောင်စုအရေအတွက်
လူမျိုးစု (၁) - မြန်မာ	၈၆	ဘာသာ(၁) - ဗုဒ္ဓ	၁၁၆
လူမျိုးစု (၂) - ကရင်	၃၂	ဘာသာ(၂) - ဣန္ဒိယာန်	၂
လူမျိုးစု (၃) -----		ဘာသာ(၃) -----	
လူမျိုးစုရော -----		ဘာသာရော -----	
အခြား			
	အရေအတွက်		
မသန်စွမ်းသူများ	၂		
သက်ကြီးရွယ်အိုများ (၆၅ နှစ် နှင့် အထက်)	၃၀		
စစ်ဘေးရှောင်	-		

	အမျိုးသား(အရေအတွက်)	အမျိုးသမီး(အရေအတွက်)	စုစုပေါင်းအရေအတွက်
လူဦးရေ			
လူမျိုးစု (၁)- မအူ	၁၇၃	၁၇၄	၃၄၇
လူမျိုးစု (၂)- ကချင်	၇၀	၇၃	၁၄၃
လူမျိုးစု (၃)-----			
အခြား			
အိမ်ထောင်ဦးစီး	၉၇	၂၅	၁၂၂

(ခ)အခြေခံအဆောက်အအုံ အသုံးအဆောင်များ

စာသင်ကျောင်း	အမှတ် ခြံပိ	ကျန်းမာရေး	အမှတ် ခြံပိ	ဘာသာရေးအဆောက် အအုံများ	အမှတ် ခြံပိ
အထက်တန်းကျောင်း	<input type="checkbox"/>	ဆေးရုံ	<input type="checkbox"/>	စေတီ	<input checked="" type="checkbox"/>
အလယ်တန်းကျောင်း	<input type="checkbox"/>	ကျန်းမာရေးဌာန	<input type="checkbox"/>	ဘုန်းကြီးကျောင်း	<input checked="" type="checkbox"/>
မူလတန်းကျောင်း	<input checked="" type="checkbox"/>	ကျန်းမာရေးဌာနခွဲ	<input type="checkbox"/>	ဟိန္ဒူဘုရားကျောင်း	<input type="checkbox"/>
မူကြိုကျောင်း	<input type="checkbox"/>	ဆေးပေးခန်း	<input type="checkbox"/>	ခရစ်ယာန်ကျောင်း	<input checked="" type="checkbox"/>
အခြား	<input type="checkbox"/>	အခြား	<input type="checkbox"/>	ဗလီ	<input type="checkbox"/>
				အခြား	<input type="checkbox"/>
မှတ်ချက်		မှတ်ချက်		မှတ်ချက်	

(ဂ) ကျွမ်းကျင်သူများမှတ်တမ်း (ကျေးရွာတွင်နေထိုင်သော သို့မဟုတ် တခြားရွာမှလာရောက်သောကျွမ်းကျင်သူများ)

(၁) စာသင်ကျောင်း			(၂) ကျန်းမာရေး			(၃) လက်မှုပညာရှင်		
	ရွာတွင်နေထိုင်သူ	အခြားရွာမှလာသူ		ရွာတွင်နေထိုင်သူ	အခြားရွာမှလာသူ		ရွာတွင်နေထိုင်သူ	အခြားရွာမှလာသူ
မူလတန်းပြဆရာ/မ	<input checked="" type="checkbox"/>	<input checked="" type="checkbox"/>	ဆရာဝန်	<input type="checkbox"/>	<input type="checkbox"/>	လက်သမား	<input checked="" type="checkbox"/>	<input type="checkbox"/>
အထက်တန်းပြဆရာ/မ	<input type="checkbox"/>	<input type="checkbox"/>	လက်ထောက်ကျန်းမာရေးမှူး	<input type="checkbox"/>	<input type="checkbox"/>	ပန်းရံ	<input checked="" type="checkbox"/>	<input type="checkbox"/>
အလယ်တန်းပြဆရာ/မ	<input type="checkbox"/>	<input type="checkbox"/>	အမျိုးသမီးကျန်းမာရေးဆရာမ	<input type="checkbox"/>	<input type="checkbox"/>	လျှပ်စစ်ကျွမ်းကျင်ပီးသမား	<input type="checkbox"/>	<input type="checkbox"/>
မူကြိုဆရာ/မ	<input type="checkbox"/>	<input type="checkbox"/>	သားဖွားဆရာမ	<input type="checkbox"/>	<input type="checkbox"/>	ရေပိုက်သွယ်သူ	<input type="checkbox"/>	<input type="checkbox"/>
အခြား	<input type="checkbox"/>	<input type="checkbox"/>	ပြည်သူ့ကျန်းမာရေးလုပ်သား	<input type="checkbox"/>	<input type="checkbox"/>	စက်ပြင်ဆရာ	<input type="checkbox"/>	<input type="checkbox"/>
မှတ်ချက်			မှတ်ချက်			မှတ်ချက်		

မာမာ ဆက်

(ဃ) ကျေးရွာသို့ ရောက်ရှိနိုင်သည့်လမ်းအခြေအနေ / ကျေးရွာတစ်ရွာသည် ၎င်း၏ကျေးရွာအုပ်စုနှင့် ဆက်သွယ်ထားသောလမ်းအခြေအနေ (အောက်ပါတို့ကိုပိုင်းပါ)

ကျောက်ကြမ်းလမ်း၊ ကတ္တရာလမ်း၊ ကွန်ကရစ်လမ်း၊ မော်တော်ဆိုင်ကယ်လမ်း
 ကျောက်ခင်းလမ်း၊ မြေသားလမ်း၊ လူသွားလမ်း၊ အခြား _____

(င) ကျေးရွာဖွံ့ဖြိုးမှုစီမံချက် ပိုင်းပါ

(၁) လူထုဗဟိုပြုစီမံကိန်းမစတင်မှီ ဤကျေးရွာတွင်ကျေးရွာဖွံ့ဖြိုးမှု ရှိပါသည်/မရှိပါ/မသိပါ

စီမံချက်ရှိခဲ့ပါသလား?

(၂) ရှိခဲ့ပါလျှင် ဤစီမံချက်ကို မည်သည့် ခုနှစ်တွင်ပြင်ဆင်ခဲ့ပါသနည်း? နှစ် 2015- /မသိပါ

(၃) ဤစီမံချက်ကို မြို့နယ်မှအတည်ပြုခဲ့ပါသလား? ပြုခဲ့ပါသည်/မပြုခဲ့ပါ /မသိပါ

(စ) ခရီးအကွာအဝေး

(၁) ဤကျေးရွာ၏ ဗဟိုမှ ၎င်းကျေးရွာအုပ်စု၏ ဗဟိုအထိ ခရီးမိုင်မည်မျှ ကွာဝေးသနည်း? မိုင်-----/မသိပါ

(၂) ဤကျေးရွာမှ ၎င်းကျေးရွာအုပ်စု ဗဟိုအထိ သွားလာရာတွင် ကြာမြင့်သည့် အချိန်။

ခြောက်သွေ့ရာသီတွင် ကြာချိန်----- ထော်လာရီ/မော်တော်ဆိုင်ကယ်/ခြေလျင်/လား/မော်တော်ဘုတ်/

အခြား-----

မိုးရာသီတွင် ကြာချိန်----- ထော်လာရီ/မော်တော်ဆိုင်ကယ်/ခြေလျင်/လား/မော်တော်ဘုတ်/

အခြား-----

(ဆ) ပတ်ဝန်းကျင်ဆိုင်ရာ သဘာဝဘေးအန္တရာယ်

ဤကျေးရွာတွင် ရေကြီးခြင်းကဲ့သို့ သဘာဝဘေးအန္တရာယ် ကျရောက်ဖူးခြင်း ရှိပါသလား။

မရှိပါ ရှိပါသည် ရှိလျှင် ဖော်ပြပါ-----

(ဇ) ကျေးရွာတွင် ဖွဲ့စည်းထားသော အဖွဲ့အစည်းများ

လူထုဗဟိုပြုစီမံကိန်းမတိုင်မီ ဤကျေးရွာတွင် ကျေးရွာဖွံ့ဖြိုးရေးအတွက် အစိုးရ(သို့)ရွာသားများကိုယ်တိုင်(သို့) စီမံကိန်းတစ်ခုခုမှ ဖွဲ့စည်းထားသည့် အဖွဲ့အစည်းများ ရှိပါသလား။

(၁) Fact Myanmar

(၂) ရွာကျေး

(ဈ) အထွေထွေအုပ်ချုပ်ရေး ဦးစီးဌာန (GAD) မှ မှတ်တမ်းတင်ထားခြင်း

ဤကျေးရွာသည် အထွေထွေအုပ်ချုပ်ရေး ဦးစီးဌာန (GAD) မှ မှတ်တမ်းတင်ထားမှု ရှိပါသလား။

မရှိပါ ရှိပါသည်

ကျေးရွာခေါင်းဆောင်

အမည် ဦးကျော်စည်

လက်မှတ် [Signature] နေ့စွဲ ၂၃.၇.၂၀၂၀

လူထုစည်းရုံးရေးမှူး

အမည် ဦးအောင်ကျော်စည်

လက်မှတ် [Signature] နေ့စွဲ ၂၃.၇.၂၀၂၀

ပုံစံ - ၀၂ - စီမံကိန်းစက်ဝန်းအချိန်ဇယား (PC 2)

လမ်းညွှန်ချက်၊ သက်ဆိုင်ရာလူထုစည်းရုံးရေးမှူး၊ လက်ထောက်နည်းပညာမှူးများမှစီမံကိန်းစက်ဝန်းအဆင့်တစ်ခုစီပြီးစီးပိုင်းကျေးရွာနှင့်ကျေးရွာအုပ်စုအတွက်ဤပုံစံကိုဖြည့်သွင်းရမည်။

စည်းရုံးရေးမှူး/လက်ထောက်နည်းပညာရေးမှူးဝန်ထမ်း အမည် - ဦးဖွင့်ကျော်စွမ်း ၊ ဒေါ်ဖြူသိန်းကျော်

နေ့စွဲ ၂၃.၇.၂၅၀ စက်ဝန်းအားအမှတ်ခြစ်ပါ စက်ဝန်း(၀) စက်ဝန်း(၂) စက်ဝန်း(၃)
 စက်ဝန်း(၄)

ပြည်နယ်/တိုင်း ဧရာဝတီ မြို့နယ် မင်္ဂလာ ကျေးရွာအုပ်စု ၁၇၈၈-၁၅၆ ကျေးရွာ ၁၇၈၈-၁၅၆

စီမံကိန်းဆောင်ရွက်မှုအဆင့်များ	နေ့စွဲ		အစည်းအဝေးတွင်တက်ရောက်သူအရေအတွက်					အိမ်ထောင်စု %
	စတင်သည့်နေ့	ပြီးဆုံးသည့်နေ့	အမျိုးသားအရေအတွက်	အမျိုးသမီးအရေအတွက်	အိမ်ထောင်စုအရေအတွက်	လူမျိုးစုတက်ရောက်သူအရေအတွက်နှင့်လူမျိုးစုအမည်	အိမ်ထောင်စုပေါင်း	
၁။ ကျေးရွာစီမံကိန်း မိတ်ဆက်အစည်းအဝေး	၂၃.၇.၂၅၀	၂၃.၇.၂၅၀	၆၈	၅၀	၁၁၈	၅၈၈ - ၈၆ ၈၇၄ - ၃၂	၁၁၈	၁၀၀%
၂။ ကျေးရွာဖွံ့ဖြိုးရေး စီမံချက်ရေးဆွဲခြင်းအစည်းအဝေး	၂၄.၇.၂၅၀	၂၄.၇.၂၅၀	၆၀	၅၂	၁၁၂	၆၈၈ - ၈၀ ၈၇၄ - ၃၂	၁၁၈	၉၅%
၃။ ကျေးရွာအုပ်စုလုပ်ငန်းဆုံးဖြတ်ချက်ချသည့်အစီအစဉ်အစည်းအဝေး	၂၃.၇.၂၅၀	၂၃.၇.၂၅၀	၁၄	၆	၂၀	၆၈၈ - ၉ ၈၇၄ - ၁၁	၁၁၈	-
၄။ မြို့နယ်အဆင့်စီမံကိန်းရေးဆွဲရေးနှင့်အခကကောင်အထည်ဖော်ရေးကော်ပတီ၏ စီမံကိန်းသုံးသပ်မှုအစည်းအဝေး			၀၇	၀၇	၀၇	၀၇		
၅။ မြို့နယ်စီမံကိန်းရေးဆွဲရေးနှင့်အခကကောင်အထည်ဖော်ရေးကော်ပတီ၏ဆုံးဖြတ်မှုကိုရွာသို့အ								

ပုံစံ - ၈-၃ ကျေးရွာဖွံ့ဖြိုးရေး ဦးစားပေးအစီအစဉ် (Form PC 3)

လမ်းညွှန်ချက်။	အဆင့်(၃)ကျေးရွာမှော်မှန်းချက်အစည်းအဝေးပြီးဆုံးသောအခါ	ကျေးရွာစီမံကိန်း
အထောက်အကူပြု ကော်မတီသည် လူထုစည်းရုံးရေးမှူးအကူအညီဖြင့် ဤပုံစံကိုပြည့်စုံအောင် ဖြည့်သွင်းရမည်။		
လူထုစည်းရုံးရေးမှူး/ဝန်ထမ်း အမည်	ဦးအောင်ကျော်စွာ	
နေ့စွဲ	စက်ဝန်းအား အမှတ်ခြစ်ပါ (✓) <input type="checkbox"/> စက်ဝန်း(၁) <input type="checkbox"/> <input type="checkbox"/> စက်ဝန်း(၂) <input checked="" type="checkbox"/> စက်ဝန်း(၃) <input type="checkbox"/> စက်ဝန်း(၄)	
ပြည်နယ်/တိုင်း	မြို့နယ်	ကျေးရွာအုပ်စု
မကွေး	မင်္ဂလာ	အေးအေးဒေါင်
		ကျေးရွာ
		အေးအေးဒေါင်

က။ အခက်အခဲအတားအဆီးများအားဆွေးနွေးခြင်း - ယခုလက်ရှိအခြေအနေတွင်ဤကျေးရွာဖွံ့ဖြိုးတိုးတက်ရေးအတွက် အဓိကအခက်အခဲအတားအဆီးများသည် မည်သည်များဖြစ်ပါသနည်း။ (အမျိုးသား/သမီး အနည်းဆုံးအခက်အခဲ ၅ ခုစီဖော်ပြပါ)

အုပ်စုဖွံ့ဖြိုးရေးမှူးများမှ တင်ပြသောအခက်အခဲအတားအဆီးများ	
မြို့ရွာအတွင်း ဘူးကလေး၊ ဆက်ခံစားရောင်း၊ များစွာကျေးဇူးတင်စွာ ဖြစ်ပေါ်နေသည့် အခက်အခဲများ	<input type="checkbox"/> ကျား <input type="checkbox"/> မ <input checked="" type="checkbox"/> ကျား+မ
ကျေးရွာအတွင်း မြေယာအခက်အခဲများ	<input type="checkbox"/> ကျား <input type="checkbox"/> မ <input checked="" type="checkbox"/> ကျား+မ
ညောင်ရွာအတွင်း မြေယာအခက်အခဲများ	<input type="checkbox"/> ကျား <input type="checkbox"/> မ <input checked="" type="checkbox"/> ကျား+မ
ဘုံရွာအတွင်း မြေယာအခက်အခဲများ	<input type="checkbox"/> ကျား <input type="checkbox"/> မ <input checked="" type="checkbox"/> ကျား+မ
အ.ဝမ်းကျေးရွာအတွင်း မြေယာအခက်အခဲများ	<input checked="" type="checkbox"/> ကျား <input type="checkbox"/> မ <input type="checkbox"/> ကျား+မ
ကျေးရွာအတွင်း မြေယာအခက်အခဲများ	<input type="checkbox"/> ကျား <input type="checkbox"/> မ <input checked="" type="checkbox"/> ကျား+မ
ကျေးရွာအတွင်း မြေယာအခက်အခဲများ	<input type="checkbox"/> ကျား <input type="checkbox"/> မ <input checked="" type="checkbox"/> ကျား+မ
ကျေးရွာအတွင်း မြေယာအခက်အခဲများ	<input type="checkbox"/> ကျား <input type="checkbox"/> မ <input checked="" type="checkbox"/> ကျား+မ
ကျေးရွာအတွင်း မြေယာအခက်အခဲများ	<input type="checkbox"/> ကျား <input type="checkbox"/> မ <input checked="" type="checkbox"/> ကျား+မ
ကျေးရွာအတွင်း မြေယာအခက်အခဲများ	<input checked="" type="checkbox"/> ကျား <input type="checkbox"/> မ <input type="checkbox"/> ကျား+မ
ကျေးရွာအတွင်း မြေယာအခက်အခဲများ	<input checked="" type="checkbox"/> ကျား <input type="checkbox"/> မ <input type="checkbox"/> ကျား+မ

ဃ။ လူထုစီမံကိန်း၏ လာမည့် (၃) နှစ်အတွက် အကျိုးမဝင်သော ဦးစားပေး ဖွံ့ဖြိုးတိုးတက်မှု လုပ်ငန်း အစီအစဉ်များအားဖော်ပြပါ။

ဦးစားပေး အဆင့် သတ်မှတ်ချက်	ကျေးရွာအတွက် ဦးစားပေး ဖွံ့ဖြိုးတိုးတက်မှု လုပ်ငန်းစဉ်များ	အဆိုပြုသူ (အမျိုးသားများ/ အမျိုးသမီးများ/ အမျိုးသား+ အမျိုးသမီး)	အခန်းကဏ္ဍ	ခန့်မှန်း ကုန်ကျ စရိတ်	အကျိုးခံစားခွင့်ရှိသူခန့်မှန်းခြေအရေအတွက်		
					ကျား	မ	ပေါင်း
၁	ရွာတွင်း ကွန်ကရစ်လမ်း	ကမ္ဘိုးသာ + ကမ္ဘိုးသာမိ	လမ်းပန်း အင်အားစွမ်းအား		၂၄၃	၂၄၇	၄၉၀
၂	ရေသောက်ရေ	"	"		၂၄၃	၂၄၇	၄၉၀
၃	ကမ္ဘောဇ၊ ကျောက်မြေဖြတ်ခြင်း	"	ပညာရေး		၂၄၃	၂၄၇	၄၉၀
၄	ကမ္ဘောဇ၊ ကျောက်မြေဖြတ်ခြင်း	"	"		၂၄၃	၂၄၇	၄၉၀
၅	ဆက်သွယ်ရေးအင်စတိုက်ခြင်း	ကမ္ဘိုးသာ	ကျေးဇူးတင်မှု		၂၄၃	၂၄၇	၄၉၀
၆	လျှပ်စစ်စဉ်	ကမ္ဘိုးသာ + ကမ္ဘိုးသာမိ	စိုက်ပျိုးရေး		၂၄၃	၂၄၇	၄၉၀
၇	ဆက်သွယ်ရေး	"	အခြား		၂၄၃	၂၄၇	၄၉၀
၈	ကျေးရွာအတွင်း ချေးငွေ	"	ကျေးဇူးတင်မှု		၂၄၃	၂၄၇	၄၉၀

ဃ။ လူထုစီမံကိန်း၏ လာမည့် (၃) နှစ်အတွက် အကျိုးမဝင်သော ဦးစားပေး ဖွံ့ဖြိုးတိုးတက်မှု လုပ်ငန်း အစီအစဉ်များအားဖော်ပြပါ။

အဆင့်	ကျေးရွာအတွက် ဦးစားပေး ဖွံ့ဖြိုးတိုးတက်မှု လုပ်ငန်းစဉ်များ	အဆိုပြုသူ (အမျိုးသားများ/ အမျိုးသမီးများ/ အမျိုးသား+ အမျိုးသမီး)	အခန်းကဏ္ဍ
၁	ကျေးရွာအတွင်း ရေခွက်ရေလမ်း	ကမ္ဘိုးသာ + ကမ္ဘိုးသာမိ	Waterhoods
၂	စိုက်ပျိုးရေး ချေးငွေပေးအားပေးခြင်း	ကမ္ဘိုးသာ	စိုက်ပျိုးရေး
၃	ကျေးရွာ	ကမ္ဘိုးသာ	အခြား
၄	လမ်းမ ဆုံး - တစ်ပုဒ်စဉ်များ ဖွဲ့စည်းခြင်းအားပေးခြင်း	ကမ္ဘိုးသာ	အခြား
၅	ကျေးရွာအတွင်း ကျေးဇူးတင်မှု	ကမ္ဘိုးသာမိ	ပညာရေး

ခေါင်းဆောင်၊ ကျေးရွာစီမံကိန်းအထောက်အကူပြုကော်မတီမှအတည်ပြုသည်။

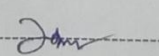
အမည် ----- ဦးမျိုးဝင်း ----- လက်မှတ် -----  ----- နေ့စွဲ ----- ၂၀၂၁.၀၅.၂၀ -----

အစည်းအဝေးမှတ်တမ်း

အစည်းအဝေးပြုလုပ်သည့်နေရာ.....သာအေးဒေါင့်

အစည်းအဝေးပြုလုပ်သည့်အချိန်.....နေ့လည် ၁၂ နာရီ

အစည်းအဝေးပြုလုပ်သည့်နေ့ရက်.....၂၃.၇.၂၀၂၀

အစည်းအဝေးပြုလုပ်သည့်အကြောင်းအရာ....ကျေးရွာ(ပထမ+ဒုတိယ)အကြိမ်ပြုလုပ်ခြင်း

အစည်းအဝေးပြုလုပ်ရသည့်ရည်ရွယ်ချက်

၁.လူထုဗဟိုပြုစီမံကိန်း၏ကျေးရွာဖွံ့ဖြိုးရေးအခြေခံသဘောတရားများကိုရှင်းလင်းပြသနိုင်ရန်။

၂.ကျေးရွာလူဦးရေစာရင်းကောက်ယူခြင်းနှင့်ကျေးရွာအခြေခံအချက်အလက်များကောက်ယူဖြည့်သွင်းနိုင်ရန်။

၃.ကျေးရွာလူထုအားစီမံကိန်းလုပ်ထုံးလုပ်နည်းများစည်းမျဉ်းစည်းကမ်းများနှင့်ရင်းနှီးမှုရရှိ စေရန်။

ဆွေးနွေးချက်များ

သာအေးဒေါင့်အုပ်စု၊သာအေး

ဒေါင့်ကျေးရွာ၏လူထုဗဟိုပြုစီမံကိန်း(တတိယနှစ်စက်ဝန်း)၏ကျေးရွာအစည်းအဝေးကို ၂၃.၇.၂၀၂၀ ရက်နေ့၊နေ့လည် ၁၂နာရီ၌ကျင်းပပြုလုပ်ခဲ့ပါသည်။

ဆွေးနွေးချက်.၁

လူထုစည်းရုံးရေးမှူးဦးသွင်ကိုကိုဝင်းမှကျေးရွာအစည်းအဝေးပြုလုပ်ရသည့်ရည်ရွယ်ချက်ကိုရှင်းလင်းပြောကြားပြီး covid19ဖြစ်ပွားနေသောကြောင့်ကျေးရွာလုံးကျွတ်အစည်းအဝေးကိုမကျင်းပပဲကော်မတီဝင်များနှင့်သာပြုလုပ်ရခြင်းဖြစ်ကြောင်းရှင်းလင်းပြောကြားပါသည်။

ဆွေးနွေးချက်.၂

လူထုစည်းရုံးရေးမှူးမှယခုအချိန်သည် covid19ဖြစ်ပွားနေသည့်အတွက်အစည်းအဝေးပြုလုပ်သည့်လုပ်ငန်းစဉ်ပြောင်းလဲမှုများရှိသောကြောင့်ဒုတိယနှစ်စက်ဝန်းတွင်ရွေးချယ်ထားသောဦးစားပေးလုပ်ငန်းများကိုသာကျေးရွာလူထုသို့ချပြပြီးထပ်တိုးချင်ပါကထပ်တိုးရန်နှင့်ထပ်မံတိုးပါကတတိယနှစ်ဦး

စားပေးလုပ်ငန်းများကိုပြန်လည်ရွေးချယ်နိုင်ရန်၊ ကော်မတီအပြောင်းအလဲကိုလည်းပြန်လည်ရွေးချယ်ပြီးပြောင်းလဲမှုရှိပါကသတ်မှတ်ချက်များအတိုင်း ပြောင်းလဲရန်ရှင်းလင်းဆွေးနွေးပါသည်။

ဆွေးနွေးချက်.၃

ဆက်လက်၍လူထုစည်းရုံးရေးမှူးကျေးရွာအချက်အလက်ကောက်ယူပြီးကျေးရွာခေါင်းဆောင်မူလက်မှတ်ရေးထိုးပါသည်။

ဆွေးနွေးချက်.၄

ဆက်လက်ပြီးကျေးရွာလူထုမှရွေးချယ်ခဲ့သောဦးစားပေးလုပ်ငန်းရွေးချယ်ထားသည့်စာရွက်များကိုကော်မတီများမှပြန်လည်သိမ်းဆည်းပြီးဦးစားပေးအဆင့်သတ်မှတ်ရန်ရေတွက်ပါသည်။ နောက်ရရှိလာသည့်ဦးစားပေးလုပ်ငန်းများကိုကျေးရွာကြော်ငြာသင်ပုန်းတွင်ထားရှိရန်မှာနောက်ရရှိလာသည့်ဦးစားပေးလုပ်ငန်းများကိုကျေးရွာကြော်ငြာသင်ပုန်းတွင်ထားရှိရန်မှာကြားခဲ့ပါသည်။

ဆုံးဖြတ်ချက်များ

တတိယနှစ်စက်ဝန်းတွင်ရွေးချယ်ထားသောဦးစားပေးလုပ်ငန်းများမှာ

- ၁.ရွာတွင်းကွန်ကရစ်လမ်း
- ၂.မြေသားလမ်း
- ၃.အမက.၁ ကျောင်းပြုပြင်ခြင်း
- ၄.အမက.၂ ကျောင်းပြုပြင်ခြင်း
- ၅.အနောက်စုသောက်ရေကန်မွမ်းမံခြင်း

၆.လျှပ်စစ်မီး

၇.စာကြည့်တိုက်

၈.ရေကန်ခြံစည်းရိုး

တို့ကို ရွေးချယ်ခဲ့ပါသည်။

ကဏ္ဍအလိုက်ဦးစားပေးလုပ်ငန်းချုပ်ဖယား

ကဏ္ဍ	ဦးစားပေးအဆင့်	လုပ်ငန်းအမျိုးအစား	အဆိုပြုသူ(အမှန်ဖြစ်ရန်)			ရက်စွဲ	ထောက်ပံ့မည့်အဖွဲ့အစည်း(သို့)ဌာန	မှတ်ချက်
			မ	ကျား	ကျား+မ			
အခြေခံအဆောက်အအုံကဏ္ဍ(လမ်း/တံတား/ရေရရှိရေး/ဖီးလင်း ရေး)	၁	ရွာတွင်းကွန်ကရစ်လမ်း			✓	၂၀၂၀	လူထုဗဟိုပြုစီမံကိန်း	
	၂	မြေသားလမ်းတိုးချဲ့ခြင်း			✓	၂၀၂၀	လူထုဗဟိုပြုစီမံကိန်း	
	၃	အမက(၁)ကျောင်းပြင်ခြင်း			✓	၂၀၂၀	လူထုဗဟိုပြုစီမံကိန်း	
	၄	အမက(၂)ကျောင်းပြင်ခြင်း			✓	၂၀၂၀	လူထုဗဟိုပြုစီမံကိန်း	
	၅	အနောက်စုသောက်ရေကန်ပြင်ခြင်း		✓		၂၀၂၀	လူထုဗဟိုပြုစီမံကိန်း	
	၆	လျှပ်စစ်မီး			✓	၂၀၂၀	လူထုဗဟိုပြုစီမံကိန်း	
	၇	ရေကန်ခြံစည်းရိုး			✓	၂၀၂၀	လူထုဗဟိုပြုစီမံကိန်း	
လူမှုဝန်းကျင်ကဏ္ဍ(ပညာရေး/ကျန်းမာရေးနှင့်ဆိုင်သောအဆောက်အအုံများနှင့်အခြားလိုအပ်ချက်များ)	၁	စာကြည့်တိုက်			✓	၂၀၂၀	လူထုဗဟိုပြုစီမံကိန်း	
	၂							
	၃							
	၄							
	၅							
သက်မွေးဝမ်းကျောင်းကဏ္ဍ(စိုက်ပျိုးရေး/မွေးမြူရေးနှင့်ဆိုင်သောအဆောက်အအုံများနှင့်အခြားလိုအပ်ချက်များ)	၁	အလုပ်အကိုင်အခွင့်အလမ်း			✓	၂၀၂၀	သက်ဆိုင်ရာဌာန	
	၂	စိုက်ပျိုးရေးနည်းပညာသင်တန်း		✓		၂၀၂၀	သက်ဆိုင်ရာဌာန	
	၃	လယ်ယာသုံးစက်ပစ္စည်းဆေးများပေးချွန်းချိသောစွာရောင်းချပေးရန်		✓		၂၀၂၀	သက်ဆိုင်ရာဌာန	
	၄	အသက်မွေးဝမ်းကျောင်းသင်တန်း	✓			၂၀၂၀	သက်ဆိုင်ရာဌာန	
	၅							
သဘာဝဘေးအန္တရာယ်လျော့ပါးရေးကဏ္ဍ	၁							
	၂							
	၃							
အခြားကဏ္ဍ(ဌာနဆိုင်ရာများသို့ လှူငွေငြင်းနှိုင်းခြင်းနှင့် အကောင်အထည်ဖော်ထောက်ပံ့ပေးနိုင်ခြင်းမရှိသော လုပ်ငန်းများ)	၁	အတိုးနည်းချေးငွေရရှိရန်		✓		၂၀၂၀	သက်ဆိုင်ရာဌာန	
	၂	မူလုန်ကျောင်းအမှတ်(၁)တိုးမြှင့်ပေးရန်	✓			၂၀၂၀	သက်ဆိုင်ရာဌာန	
	၃	အလုပ်အကိုင်အခွင့်အလမ်း	✓			၂၀၂၀	သက်ဆိုင်ရာဌာန	
	၄	ကျန်းမာရေးဝန်ထမ်းနှင့်လူနာတင်ယာဉ်			✓	၂၀၂၀	သက်ဆိုင်ရာဌာန	