

ပြည်ထောင်စုသမ္မတ မြန်မာနိုင်ငံတော်အစိုးရ  
စိုက်ပျိုးရေး၊ မွေးမြူရေးနှင့် ဆည်မြောင်းဝန်ကြီးဌာန  
ကျေးလက်ဒေသဖွံ့ဖြိုးတိုးတက်ရေးဦးစီးဌာန  
ညောင်ဦးမြို့နယ်



လူထုဗဟိုပြုစီမံကိန်း

National Community Driven Development Project

( NCDDP )



တတိယနှစ်စီမံကိန်းစက်ဝန်း၊ ကျေးရွာဖွံ့ဖြိုးရေးအစီအစဉ်

Village Development Plan ( VDP )

သန့်ရှင်းကန်ကျေးရွာ၊ ကျောက်ကန်အုပ်စု



မာတိကာ

၁။ မြို့နယ်မြေပုံ

၂။ ကျေးရွာမြေပုံ(တည်နေရာ)

၃။ အုပ်စုတွင်ပါဝင်သောကျေးရွာများစာရင်း

၄။ ကျေးရွာအခြေခံအချက်အလက်များ(ကျေးရွာသမိုင်းကြောင်း)

၅။ လူထုပူးပေါင်းပါဝင်သော လူမှုဆန်းစစ်ခြင်းနှင့် အကဲဖြတ်ခြင်းလုပ်ငန်းစဉ် (PSA/PRA) အကျဉ်းချုပ်

၆။ ကျေးရွာဖွံ့ဖြိုးရေးအစီအစဉ်အတွက်အသုံးပြုခဲ့သော PRA tools များနှင့် တစ်ခုချင်းစီအတွက် သုံးသပ်ချက်များ

၇။ ကော်မတီဝင်များရွေးချယ်ခြင်းနှင့်ကျေးရွာဖွံ့ဖြိုးရေးအစီအစဉ်ဆောင်ရွက်မှုမှတ်တမ်းဓါတ်ပုံများ

၈။ ကျေးရွာအချက်အလက်(ပုံစံ-၁)

၉။ စီမံကိန်းစက်ဝန်းအချိန်ဇယား(ပုံစံ-၂)

၁၀။ ကျေးရွာဖွံ့ဖြိုးရေးဦးစားပေးအစီအစဉ်(ပုံစံ-၃)

၁၁။ ကျေးရွာအုပ်စုစီမံကိန်းလုပ်ငန်းခွဲရွေးချယ်ခြင်း(ပုံစံ-၄)

၁၂။ အစည်းအဝေးမှတ်တမ်းများ

၁၃။ ကဏ္ဍအလိုက်ဦးစားပေးဖွံ့ဖြိုးရေးလုပ်ငန်းစဉ်များ



# ညောင်ဦးမြို့နယ်လူထုဗဟိုပြု စီမံကိန်း

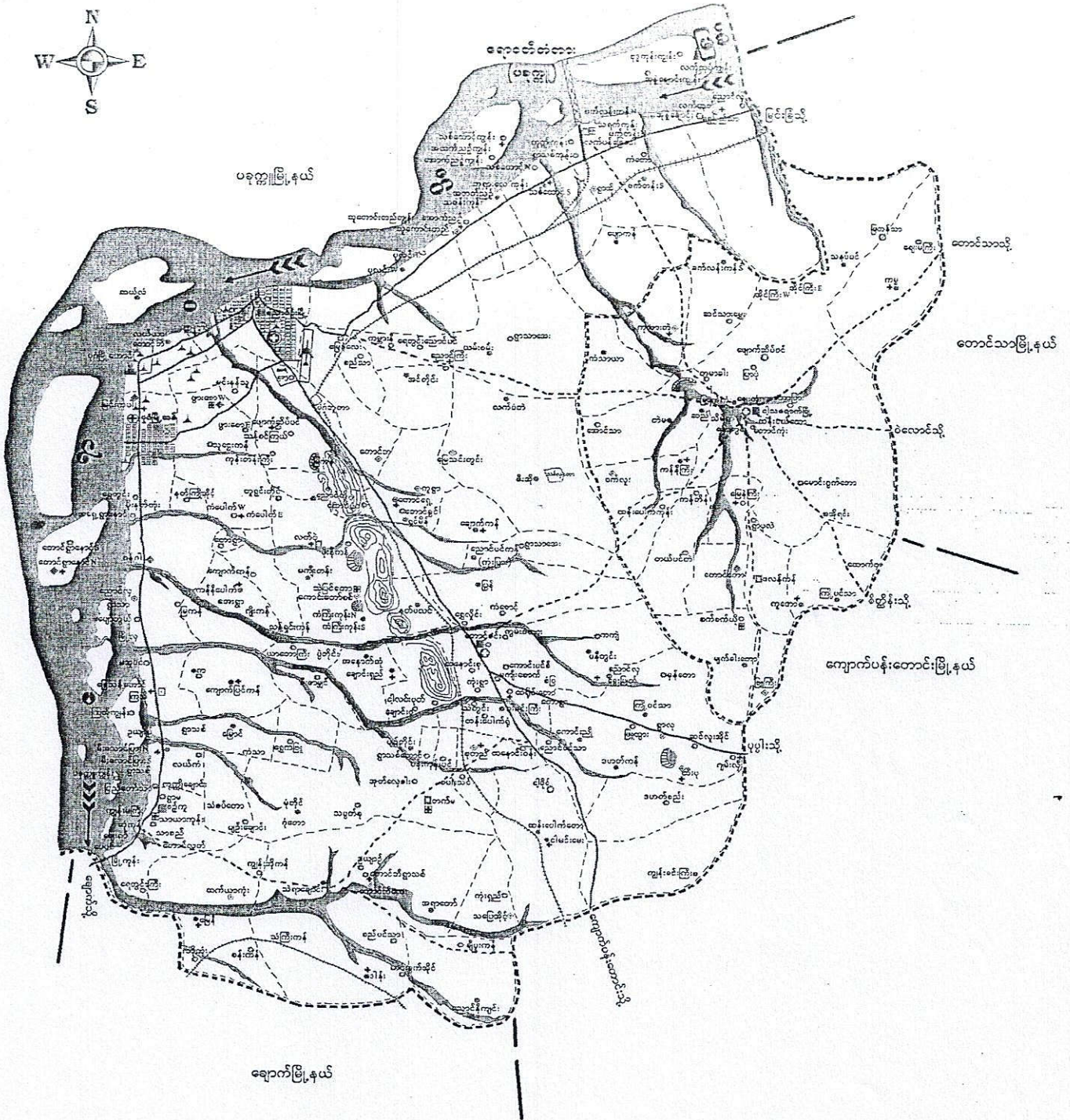



ကျောက်ကန် အုပ်စု စတုဂံများဖြင့်

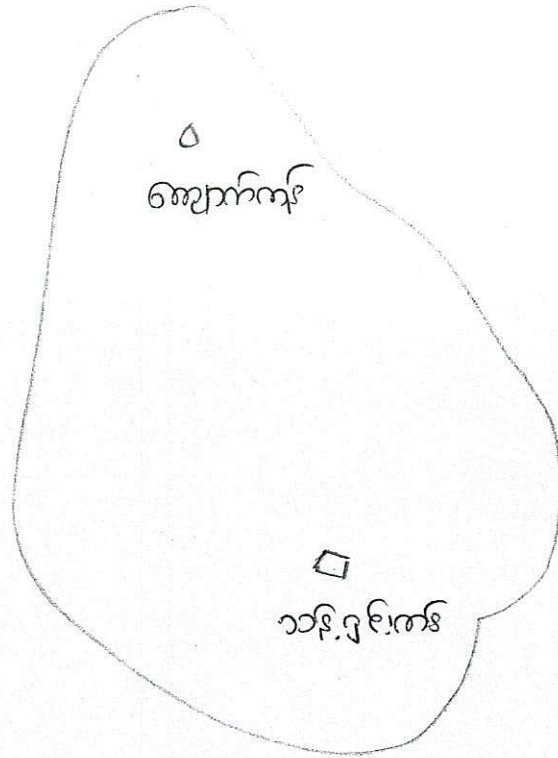

△ ကျောက်ကန်

□ သန့်ရှင်းကန်



ကျောက်ကန်အုပ်စု

သန့်ရှင်း ကန်ကျေးရွာ

ကျေးရွာသမိုင်းကြောင်း

“ရှားဖျင်းကန်” ကွမ်းအဖွဲ့ပြုပြီး “သဖျင်းကန်” ဟု အမည်တွင်ခဲ့ပါသည်။ ကန်ကြီးလည်း ဤသည်အတွက် ယခုအခါ “သန့်ရှင်းကန်” ရွာဟု ဖြစ်လာခဲ့ပါသည်။ ပထမရွာတည်ရာမှာ (၉) အိမ်သာရှိခဲ့ပြီး ယခုအချိန်တွင် အိမ်ခြေ (၃၈) အိမ် ရှိလာခဲ့ပြီးဖြစ်ပါသည်။ သန့်ရှင်းကန်ကျေးရွာကို (၁၃၁၀) ခုနှစ်လောက်တည်းက စတင်တည်ဆောက်ခဲ့ပြီး ၂၀၀၁ ခုနှစ်တွင် BAI မှ စက်လှေတွင်းအကူအညီ ရရှိခဲ့ပါသည်။ သန့်ရှင်းကန်ကျေးရွာ၏ အကျယ်အဝန်းမှာ (၁၅) ဧကကျော်ဖြစ်ပြီး လူဦးရေ ကျား (၁၀၀) ကျော်နှင့် မ (၉၀) ခုစုပေါင်း လူဦးရေ (၁၉၀) ကျော် နေထိုင်ပါသည်။



ကျောက်ကန်နယ်စု

သန့်ရှင်း ကန်ကျေးရွာ

ကျေးရွာသမိုင်းကြောင်း

“ရှားဖျင်းကန်” ကွင်းအဖွဲ့ပြုပြီး “သဖျင်းကန်” ဟု အမည်တွင်ခဲ့ပါသည်။ ကန်ကြီးလည်း နှိုသည့်အတွက် ပာသုအင် “သန့်ရှင်းကန်” ရွာဟု ဖြစ်လာခဲ့ပါသည်။ မတမရွာတည်ရာမှာ (၉) အိမ်သာရှိခဲ့ပြီး ပာသုအင်တိုင်တွင် အိမ်ခြေ (၃၈) အိမ် ရှိလာခဲ့ပြီးဖြစ်ပါသည်။ သန့်ရှင်းကန်ကျေးရွာကို (၁၃၁၀) ခုနှစ်လောက်တည်းက စတင်တည်ဆောက်ခဲ့ပြီး ၂၀၀၁ ခုနှစ်တွင် BAF မှ စက်ရေတွင်းအကူအညီ ရရှိခဲ့ပါသည်။ သန့်ရှင်းကန်ကျေးရွာ၏ အကျယ်အဝန်းမှာ (၁၅) ဧကကျော်ဖြစ်ပြီး လူဦးရေ ကျား (၁၀၀) ကျော်နှင့် မ (၉၀) ခုစုပေါင်း လူဦးရေ (၁၉၀) ကျော် ရှေ့ထိုင်ပါသည်။







(PBA / PRA) အားပြိုင်ပွဲများ အဖွဲ့အစည်း

ပုံစံ	အဖွဲ့အစည်းအရာ	အဖွဲ့အစည်း	အဖွဲ့အစည်းအဖွဲ့	အဖွဲ့အစည်းအဖွဲ့			အဖွဲ့အစည်းအဖွဲ့အဖွဲ့
				အဖွဲ့အစည်း	အဖွဲ့အစည်း	အဖွဲ့အစည်း	
၉။	အဖွဲ့အစည်းအဖွဲ့ ချုပ်အုပ်အဖွဲ့ (Kern Management)	-	ကျေးဇူးတင် ကျေးဇူးတင်အဖွဲ့ ကျေးဇူးတင်အဖွဲ့ ကျေးဇူးတင်အဖွဲ့ ကျေးဇူးတင်အဖွဲ့	၅	၆	၁၁	ကျေးဇူးတင်အဖွဲ့အဖွဲ့ ကျေးဇူးတင်အဖွဲ့အဖွဲ့ ကျေးဇူးတင်အဖွဲ့အဖွဲ့ ကျေးဇူးတင်အဖွဲ့အဖွဲ့ ကျေးဇူးတင်အဖွဲ့အဖွဲ့
၁၀။	လူမှုစီးပွား အဖွဲ့အစည်းအဖွဲ့ အဖွဲ့အစည်း (Health Ranking)		ချစ်သော၊ အဖွဲ့အစည်းအဖွဲ့၊ အဖွဲ့အစည်း	၆	၈	၁၂	ကျေးဇူးတင်အဖွဲ့အဖွဲ့ ကျေးဇူးတင်အဖွဲ့အဖွဲ့ ကျေးဇူးတင်အဖွဲ့အဖွဲ့ ကျေးဇူးတင်အဖွဲ့အဖွဲ့ ကျေးဇူးတင်အဖွဲ့အဖွဲ့
၁၁။	ပန်၊ ကျွန်ုပ်တို့ ကျွန်ုပ်တို့ (Spider Web)		ကျေးဇူးတင် ကျေးဇူးတင်အဖွဲ့ ကျေးဇူးတင်အဖွဲ့ ကျေးဇူးတင်အဖွဲ့ ကျေးဇူးတင်အဖွဲ့	၁၂	၁၃	၂၅	ကျေးဇူးတင်အဖွဲ့အဖွဲ့ ကျေးဇူးတင်အဖွဲ့အဖွဲ့ ကျေးဇူးတင်အဖွဲ့အဖွဲ့ ကျေးဇူးတင်အဖွဲ့အဖွဲ့ ကျေးဇူးတင်အဖွဲ့အဖွဲ့







လူမှုရေး၊ ကရား၊ ကမ္ဘာ့ ဖွဲ့စည်းပုံ (သုံးသပ်ချက်)

ကျေးဇူး... ၁၁ နို. ၅၆ ကန့်ကျား ၅၀

ရက်စွဲ... ၂. ၁၀. ၁၇

ကုပ်စု ... စာအုပ်အုပ်စု

\* လူမှုရေး၊ ကရား၊ ကမ္ဘာ့ ဖွဲ့စည်းပုံကို ရေးဆွဲခြင်းဖြင့် မိမိတို့ကျေးဇူး၏ ပကတိ ကိစ္စကိစ္စကို သိမြင်ခြင်း။

\* ကျေးဇူး၏ အဖွဲ့အစည်း လိုက်နာမှုကို ဂုဏ်ယူစွာ သိမြင်နိုင်ခြင်း။

\* ကျေးဇူး၏ ဖွဲ့စည်းရေး လုပ်ငန်းများကို လုပ်ဆောင်နိုင်ရန် ကတိကဝတ် များစွာ အထောက်အကူ ဖြစ်ခြင်း။

\* ကျေးဇူး၏ လူမှုရေး၊ ကရား၊ ကမ္ဘာ့ ဖွဲ့စည်းပုံကို ဖြည့်စွက်ခြင်း၊ ကာကွယ်ခြင်း၊ ကျေးဇူး ကတိကဝတ်ကို ရရှိနိုင်စေရန် သဘာဝ ကရား၊ ကမ္ဘာ့ ဖွဲ့စည်းပုံကို ဖြည့်စွက်ခြင်း၊ ဖြည့်စွက်မှုကို သိရှိ နိုင်ခြင်း။

\* ကျေးဇူး၏ လူမှုရေး၊ ကရား၊ ကမ္ဘာ့ ဖွဲ့စည်းပုံကို ဖြည့်စွက်ခြင်း၊ ကာကွယ်ခြင်း၊ ကျေးဇူးတွင် အဓိကကျသော အခြေခံအဆောက်အအုံ (သို့) လုပ်ငန်း များကို ကောင်းစွာ သိမြင်နိုင်ခြင်း။

\* လက်ခံ ခွင့် ရှေ့တွင်း၊ ရောက်ရှိ စေရန်အတွက် အခြေခံအဆောက်အအုံကို သိမြင်နိုင်ခြင်း။

ဆွေးနွေး၊ တင်ပြသူ... ဒေါ်အောင်စိန်

ပူးပေါင်း ပါဝင်သူ... ကျေးဇူး / ၁၁၁



ပြည်ထောင်စု အဖွဲ့ဝင်များ၏ အဖွဲ့ဝင်များ

အဖွဲ့ဝင်များ = အဖွဲ့ဝင်များ

အဖွဲ့ဝင်များ = အဖွဲ့ဝင်များ

အဖွဲ့ဝင်များ

စဉ်	အုပ်စု	အဖွဲ့ဝင်များ	အဖွဲ့ဝင်များ	အဖွဲ့ဝင်များ
၁	အဖွဲ့ဝင်များ	အဖွဲ့ဝင်များ	၃	၁၀၀
၂	အဖွဲ့ဝင်များ	အဖွဲ့ဝင်များ	၃	၁၀၀
၃	အဖွဲ့ဝင်များ	အဖွဲ့ဝင်များ	၃	၁၀၀
၄	အဖွဲ့ဝင်များ	အဖွဲ့ဝင်များ	၃	၁၀၀
၅	အဖွဲ့ဝင်များ	အဖွဲ့ဝင်များ	၃	၁၀၀



ဥစ္စာ ဓန ပိုင်ဆိုင်မှု၊ ခွဲခြားခြင်း (သုံးသပ်ချက်)

ကျေးဇူး... သန့်၊ ဂုဏ်ကျေး

ဆုပုံ... ကျောက်ကျိ

ရက်စွဲ... 2.10.17

\* ကျေးဇူးတင် စွမ်းပါး ဗုဒ္ဓိ နဆင့် (၁) (၆) မိမိထောင့်ဆု ဖော်ဖော် များများ ဖြစ်ပါသည်။ ဆင်းရဲဒုစမ်း ပါရသည့် ကလေး၊ ကျား၊ မြား၊ ရှေး၊ လှုပ်ငယ်၊ နှစ်၊ ဖြား၊ ကျား၊ နတ်၊ လှုပ်သား များသာ ဖြစ်လာစေရန် ပုံမှန် ဝေငွေ မှီခြင်း စသည်တို့ဖြင့် ဖြစ်ပါသည်။

\* ကိစ္စအပ် ချား၊ ချားတို့တွင် မထေလှုပ်လော့၊ ဆင်းရဲဒုစမ်းပါးလော့ နှစ်များ၊ ငါး ကာယဝိသုဒ္ဓိတွင် ကိစ္စအပ် ချား၊ ချားတို့ သူတို့ နထေလော့ လိုက်နာကုသမှုကိုလည်း ကမ်းကေး၊ ထည့်၊ သွင်း၊ ချိုး၊ ခား၊ စေး၊ သင့်ပါသည်။

\* ကိစ္စက ကျလော့ ကလေး၊ ကလေးက ကလေးများကို လုပ်ကိုင် စေခြင်းဖြင့် မိမိတို့၏ လူမှုရေး၊ စီးပွားရေး၊ ကျန်းမာရေး၊ ပညာရေး စသည်ဖြင့် ကောင်းပက် ဖွဲ့ ရေးဖြင့် ကာယဝိ ဖြစ်ပါသည်။











ကျေးဇူးတင်  
ဦး

ကျေးဇူးတင်  
ဦး

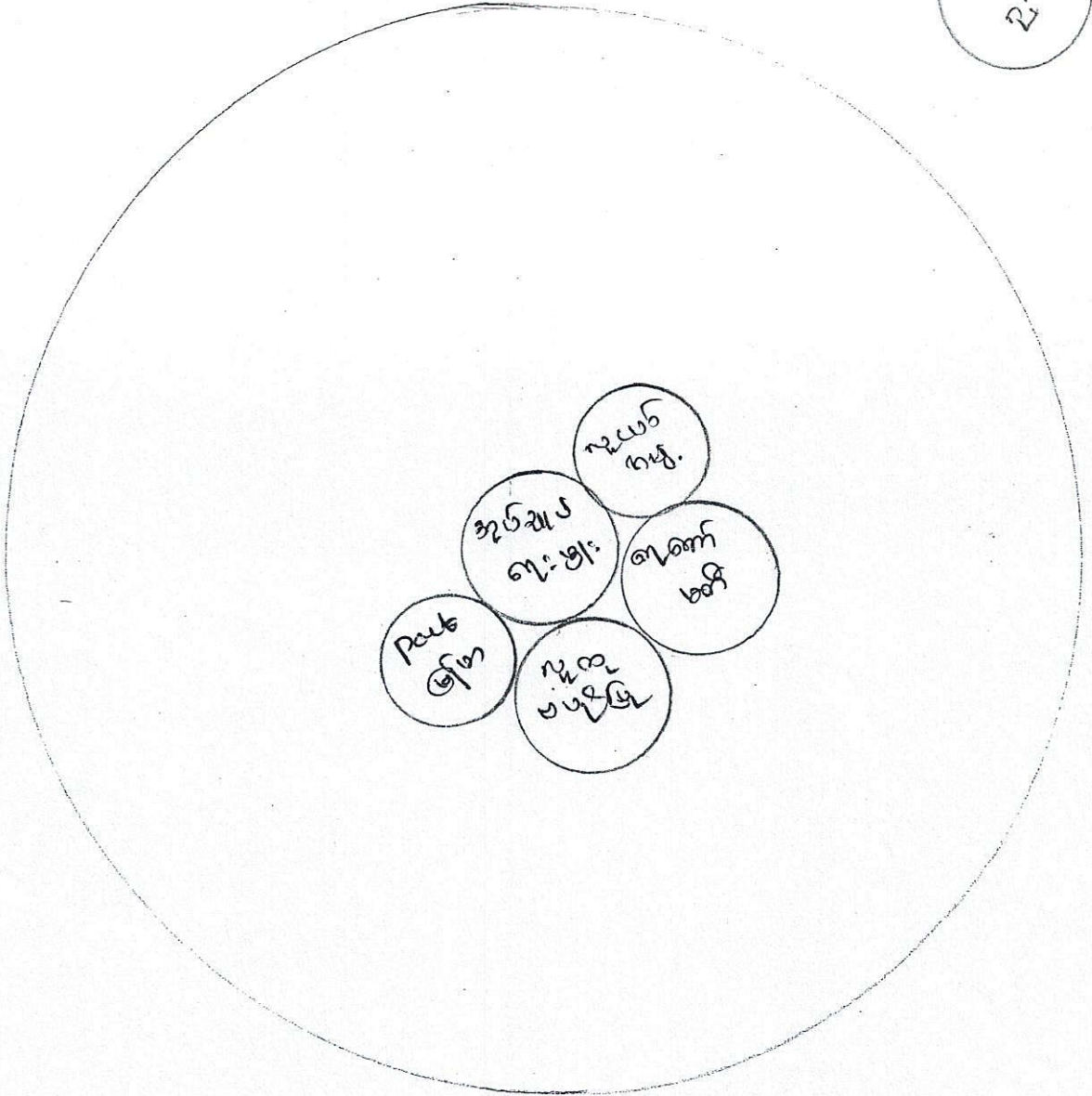







പ്രതികരണം

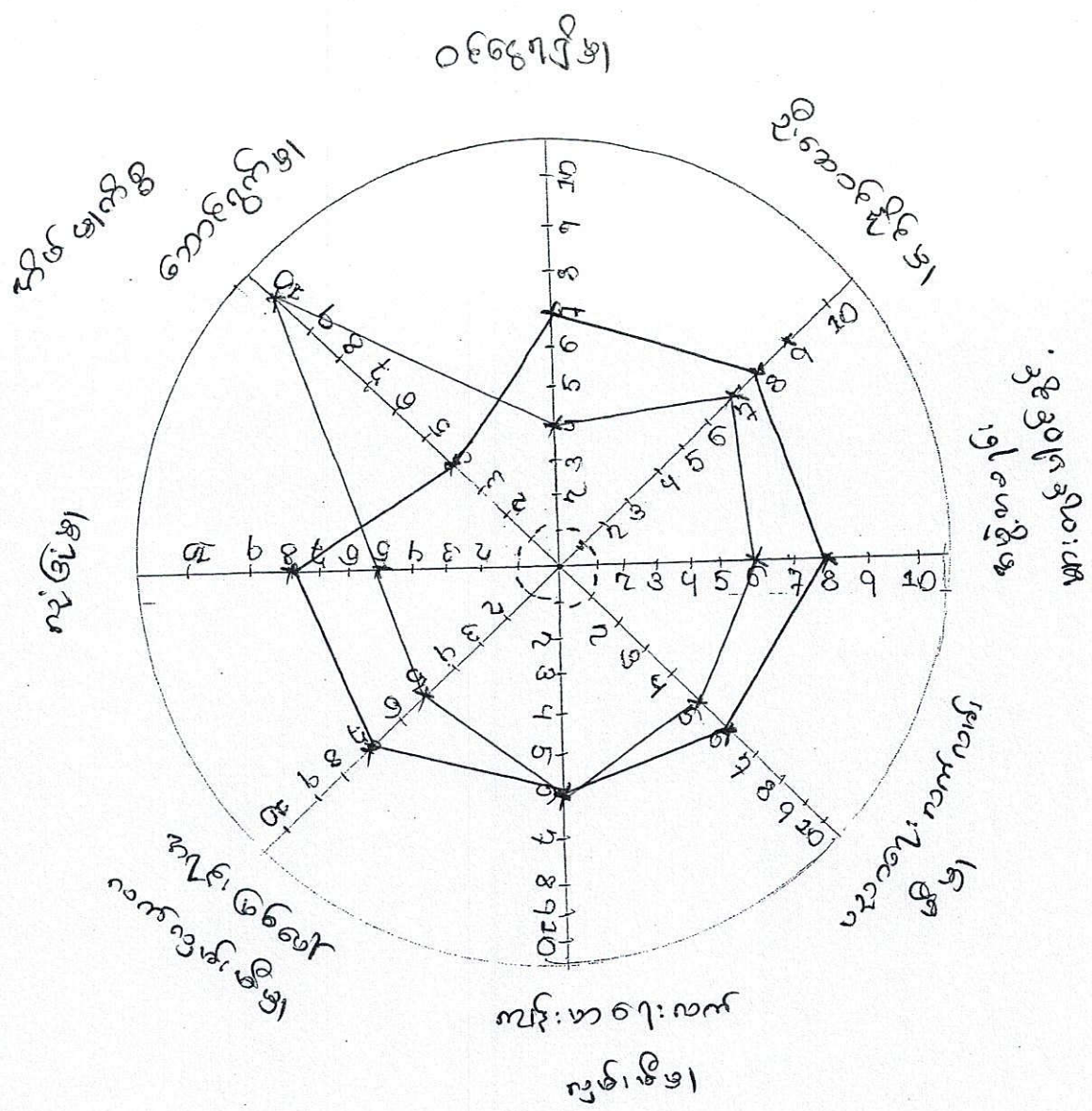

100 —  
0 —



ကျေးဇူး... သန့်ရှင်းကံစားစွာ

ရက်စွဲ... 2.10.17

ပုံပုံ... ကျောက်ကန်

\* အပုပ်ကပ်ပွင့် ၊ ဆုံးဖြတ်ပိုင်ခွင့် ၊ ခေါင်းဆောင်မှု ( ဦးဆောင်မှု ) ၊ ပညာအာဝတ်ဖြောက်  
တို့တွင် ကျေးဇူးသမီး များ၏ ကျေးဇူးကဏ္ဍ သည် ကနဦးလယ် ကျေးဇူးနည်းရေးပြီး ကျေးဇူး  
များ ဖွာ မှု ကနဦးလယ် ကျေးဇူးသမီး ဖြစ်ပေါ်ပါသည်။ ကိစ္စကိစ္စများ ( ကိစ္စကိစ္စကိစ္စ ) မှာ  
ကျေးဇူး သမီးများသည် ကျေးဇူးသားများထက် သာလွန် ရေခြေကို ဆွေ့ဖြေ့ပါသည်။

\* ကျေးဇူးသမီးများ သည် စီးပွားရေး နှင့် စိုက်ပျိုးရေး ကဏ္ဍတို့တွင် နည်းရေးပြီး  
ဝင်ငွေ မျှဝေသော ကိစ္စကိစ္စများတွင်သာ ကျေးဇူးပေး လုပ်ကိုင်လျက်ရှိပါသည်။  
ပူးပေါင်း ပါဝင်မှုတွင် ကျေးဇူးသားများ နှင့် တန်းတူ ယှဉ်ပါဝင် လျက်ရှိ  
နိုင်ခြင်း ဖြစ်ပေကာ ဆွေ့ဖြေ့ပါသည်။

\* ကျေးဇူးတွင် ကျေးဇူးသမီး သီးသန့် ကံသိသောပေး ဆွေးနွေး ပွဲများ (သင်တန်းများ)  
လုပ်ပိုင်ခွင့် နှင့် လုပ်ခများ တန်းတူ ပေးချေခြင်း ဖြစ် ဖွဲ့ကြီးရေး လုပ်ငန်းများ  
ဆောင်ရွက်ရာတွင် ကျေးဇူးသမီးများကို လက်တွေ့စစ် ဆောင် ခြင်းဖြင့် ယှဉ်ပါဝင်  
ဆောင်ရွက်မှု ဖြစ်ပါသည်။



සමස්ත පාලන ක්‍රමලේඛනයේ ප්‍රධාන අංශ

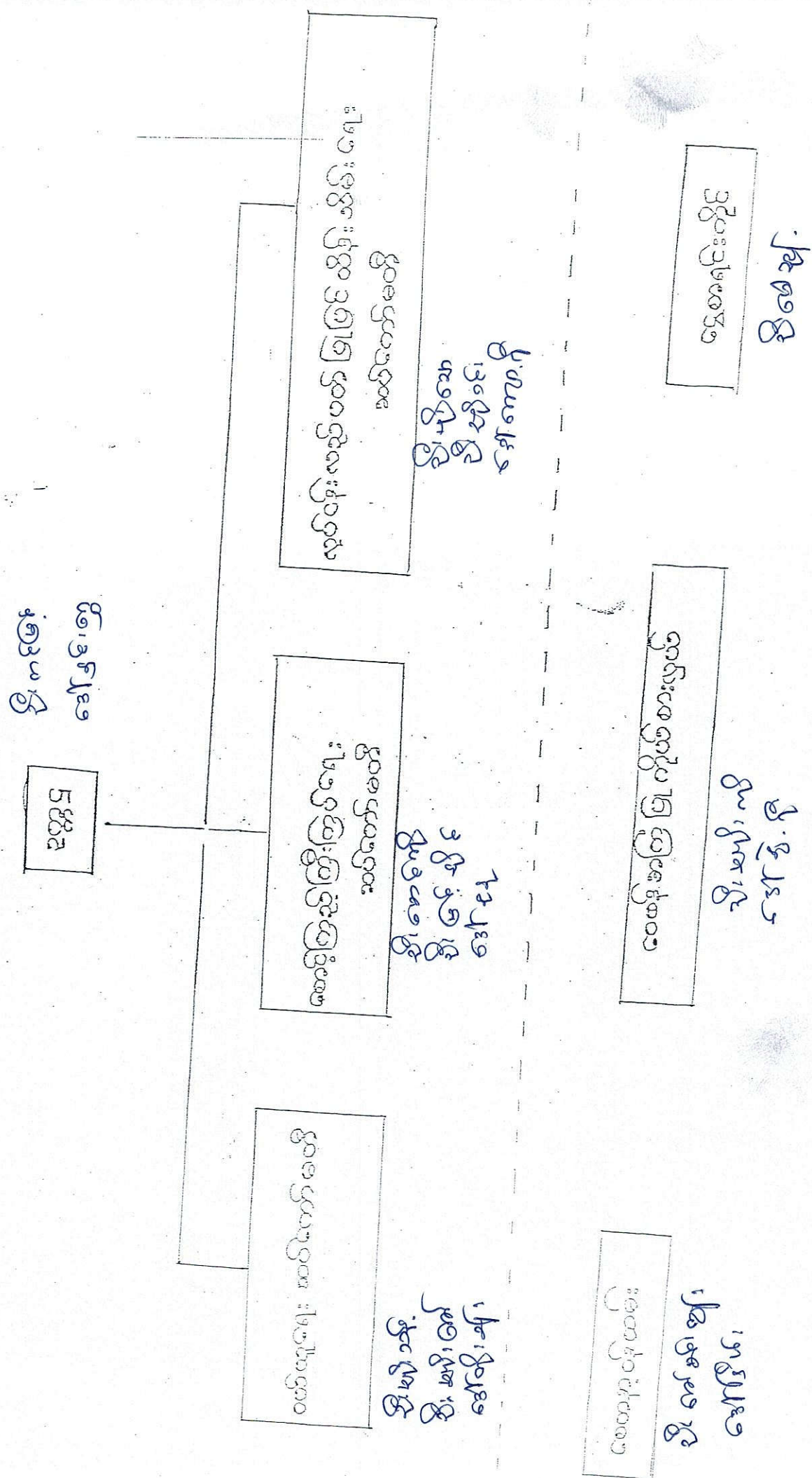



ကော်မတီဝင်များ ရွေးချယ်ခြင်း နှင့် ကျေးရွာဖွံ့ဖြိုးရေးအစီအစဉ်

ဆောင်ရွက်မှု မှတ်တမ်းဇာတ်ပုံများ





ပုံစံ - ၈ - ၁ ကျေးရွာအခြေခံအချက်အလက်များ (Form PC 1)

လမ်းညွှန်ချက်။ ကျေးရွာတစ်ရွာသို့ ပထမဆုံးမိတ်ဆက်ခရီး သွားရောက်သောအခါ လူထုစည်းရုံးရေးမှူးသည် ကျေးရွာခေါင်းဆောင်များအား ကျေးရွာအချက်အလက်များကို ဖေ့ဘွာရပ်ခံ၍ တောင်းခံရသည်။ ဤအချက်အလက်များကို စီမံကိန်းမိတ်ဆက်အစည်းဝေးမတိုင်မီတောင်းခံရမည်။ စီမံကိန်းမိတ်ဆက်အစည်းဝေးတွင် လူထုစည်းရုံးရေးမှူးသည် ဤအချက်အလက်များအား စစ်ဆေးပြီး မှန်ကန်အောင်ပြုလုပ်ရမည်။ ပြီးနောက်တွင် လူထုစည်းရုံးရေးမှူးမှ သတင်းအချက်အလက်ထဲသို့ Tablets မှတစ်ဆင့် ဖြည့်သွင်းရမည်။

ကျေးရွာခေါင်းဆောင် အမည် <b>ဦး ညွှန်.၀၆</b>	ကျေးရွာခေါင်းဆောင်၏ ဖုန်းနံပါတ် <b>၀၇- ၅၅၄၅၀၇၂</b>	လူထုစည်းရုံးရေးမှူး၏ အမည် <b>ဦး မင်းသိင်္ခ</b>
ပြည်နယ်/တိုင်းဒေသကြီး <b>ဗဟိုဌာန</b>	မြို့နယ် <b>မောင်ဦး</b>	ကျေးရွာအုပ်စု <b>ကျောက်ကန်</b>
		ကျေးရွာ <b>၁၃၆.၅၆.၀၆</b>

က။ လူဦးရေ

လူမျိုးစု	အိမ်ထောင်စုအရေအတွက်	ကိုးကွယ်သည့်ဘာသာ	အိမ်ထောင်စုအရေအတွက်
လူမျိုးစု (၁) ----- <b>ဗမာ</b>	<b>၃၈</b>	ဘာသာ (၁) -----	<b>၃၈</b>
လူမျိုးစု (၂) -----		ဘာသာ (၂) -----	
လူမျိုးစုရော -----		ဘာသာရော -----	
အခြား	အရေအတွက်		
မသန်စွမ်းသူများ	<b>၂</b>		<b>၂</b>
သက်ကြီးရွယ်အိုများ (၆၅ နှစ် နှင့် အထက်)	<b>၃</b>		<b>၃</b>
စစ်ဘေးရှောင်			

	အမျိုးသား အရေအတွက်	အမျိုးသမီး (အရေအတွက်)
လူဦးရေ	<b>၉၅</b>	<b>၁၂၉</b>
လူမျိုးစု (၁)----- <b>ဗမာ</b>		
လူမျိုးစု (၂)-----		
အခြား		
အိမ်ထောင်ဦးစီး	<b>၃၀</b>	<b>၈</b>

(ခ) အခြေခံအဆောက်အအုံ အသုံးအဆောင်များ

စာသင်ကျောင်း	အမှတ်ခြံပိ	ကျန်းမာရေး	အမှတ်ခြံပိ	ဘာသာရေး အဆောက်အအုံများ	အမှတ်ခြံပိ
အထက်တန်းကျောင်း	<input type="checkbox"/>	ဆေးရုံ	<input type="checkbox"/>	စေတီ	<input type="checkbox"/>
အလယ်တန်းကျောင်း	<input type="checkbox"/>	ကျန်းမာရေးဌာန	<input type="checkbox"/>	ဘုန်းကြီးကျောင်း	<input type="checkbox"/>
မူလတန်းကျောင်း	<input type="checkbox"/>	ကျန်းမာရေးဌာနခွဲ	<input type="checkbox"/>	ဟိန္ဒူဘုရားကျောင်း	<input type="checkbox"/>
မူကြိုကျောင်း	<input type="checkbox"/>	ဆေးပေးခန်း	<input type="checkbox"/>	ခရစ်ယာန်ကျောင်း	<input type="checkbox"/>
အခြား	<input type="checkbox"/>	အခြား	<input type="checkbox"/>	ဗလီ	<input type="checkbox"/>
				အခြား	<input type="checkbox"/>
မှတ်ချက်		မှတ်ချက်		မှတ်ချက်	



(ဂ) ကျွမ်းကျင်သူများမှတ်တမ်း (ကျေးရွာတွင်နေထိုင်သော သို့မဟုတ် တခြားရွာမှလာရောက်သော ကျွမ်းကျင်သူများ)

(၁) စာသင်ကျောင်း			(၂) ကျန်းမာရေး			(၃) လက်မှုပညာရှင်		
	ရွာတွင်နေထိုင်သူ	အခြားရွာမှလာသူ		ရွာတွင်နေထိုင်သူ	အခြားရွာမှလာသူ		ရွာတွင်နေထိုင်သူ	အခြားရွာမှလာသူ
မူလတန်းပြဆရာ/မ	<input type="checkbox"/>	<input type="checkbox"/>	ဆရာဝန်	<input type="checkbox"/>	<input type="checkbox"/>	လက်သမား	<input type="checkbox"/>	<input type="checkbox"/>
အထက်တန်းပြဆရာ/မ	<input type="checkbox"/>	<input type="checkbox"/>	လက်ထောက်ကျန်းမာရေးမှူး	<input type="checkbox"/>	<input type="checkbox"/>	ပန်းရံ	<input checked="" type="checkbox"/>	<input type="checkbox"/>
အလယ်တန်းပြဆရာ/မ	<input type="checkbox"/>	<input type="checkbox"/>	အမျိုးသမီးကျန်းမာရေးဆရာမ	<input type="checkbox"/>	<input type="checkbox"/>	လှုပ်စစ်ကျွမ်းကျင်၊ မီးသမား	<input type="checkbox"/>	<input type="checkbox"/>
မူကြိုဆရာ/မ	<input type="checkbox"/>	<input type="checkbox"/>	သားဖွားဆရာမ	<input type="checkbox"/>	<input type="checkbox"/>	ရေပိုက်သွယ်သူ	<input type="checkbox"/>	<input type="checkbox"/>
အခြား	<input type="checkbox"/>	<input type="checkbox"/>	ပြည်သူ့ကျန်းမာရေးလုပ်သား	<input type="checkbox"/>	<input type="checkbox"/>	စက်ပြင်ဆရာ	<input type="checkbox"/>	<input type="checkbox"/>
မှတ်ချက်			မှတ်ချက်			မှတ်ချက်		

(ဃ) ကျေးရွာသို့ ရောက်ရှိနိုင်သည့် လမ်းအခြေအနေ / ကျေးရွာတစ်ရွာသည် ၎င်း၏ ကျေးရွာအုပ်စုနှင့် ဆက်သွယ်ထားသော လမ်းအခြေအနေ (အောက်ပါတို့ကိုပိုင်းပါ)

ကျောက်ကြမ်းလမ်း: \_\_\_\_\_ ကတ္တရာလမ်း: \_\_\_\_\_ ကွန်ကရစ်လမ်း: \_\_\_\_\_ မော်တော်ဆိုင်ကယ်လမ်း: \_\_\_\_\_  
 ကျောက်ခင်းလမ်း: \_\_\_\_\_ မြေသားလမ်း: \_\_\_\_\_ လူသွားလမ်း: \_\_\_\_\_ အခြား: \_\_\_\_\_

(င) ကျေးရွာဖွံ့ဖြိုးမှုစီမံချက်

- (၁) လူထုဗဟိုပြုစီမံကိန်းမစတင်မီ ဤကျေးရွာတွင်ကျေးရွာဖွံ့ဖြိုးမှု စီမံချက်ရှိခဲ့ပါသလား? ရှိပါသည် / မရှိပါ / မသိပါ
- (၂) ရှိခဲ့ပါလျှင် ဤစီမံချက်ကို မည်သည့် ခုနှစ်တွင်ပြင်ဆင်ခဲ့ပါသနည်း? နှစ်-----/ မသိပါ
- (၃) ဤစီမံချက်ကို မြို့နယ်မှအတည်ပြုခဲ့ပါသလား? ပြုခဲ့ပါသည်/မပြုခဲ့ပါ /မသိပါ

(စ) ခရီးအကွာအဝေး

- (၁) ဤကျေးရွာ၏ဗဟိုမှ ၎င်းကျေးရွာအုပ်စု၏ဗဟိုအထိ ခရီးမိုင်မည်မျှကွာဝေးသနည်း? မိုင်----- (မသိပါ)
- (၂) ဤကျေးရွာမှ ၎င်းကျေးရွာအုပ်စုဗဟိုအထိ သွားလာရာတွင်ကြာမြင့်သည့်အချိန်။

ခြောက်သွေ့ရာသီတွင်ကြာချိန်----- ထော်လာဂျီ/မော်တော်ဆိုင်ကယ်/ခြေလျင်/လား/မော်တော်ဘုတ်/အခြား: -----  
 မိုးရာသီတွင်ကြာချိန်----- ထော်လာဂျီ/မော်တော်ဆိုင်ကယ်/ခြေလျင်/လား/မော်တော်ဘုတ်/အခြား: -----

(ဆ) ပတ်ဝန်းကျင်ဆိုင်ရာ သဘာဝဘေးအန္တရာယ်

ဤကျေးရွာတွင် ရေကြီးခြင်းကဲ့သို့ သဘာဝဘေးအန္တရာယ်ကျရောက်ဖူးခြင်း ရှိပါသလား။  
 မရှိပါ  ရှိပါသည် ရှိလျှင်ဖော်ပြပါ ----- လယ်စိုက်ခြင်း



(၈) ကျေးရွာတွင် ဖွဲ့စည်းထားသော အဖွဲ့အစည်းများ

လူထုဗဟိုပြုစီမံကိန်းမတိုင်မီ ဤကျေးရွာတွင် ကျေးရွာဖွံ့ဖြိုးရေးအတွက် အစိုးရ (သို့) ရွာသားများကိုယ်တိုင် (သို့) စီမံကိန်းတစ်ခုခုမှ ဖွဲ့စည်းထားသည့် အဖွဲ့အစည်းများရှိပါသလား။

(၁) paet -----

(၂) -----

(၅) အထွေထွေအုပ်ချုပ်ရေး ဦးစီးဌာန (GAD) မှ မှတ်တမ်းတင်ထားခြင်း

ဤကျေးရွာသည် အထွေထွေအုပ်ချုပ်ရေး ဦးစီးဌာန (GAD) မှ မှတ်တမ်းတင်ထားမှု ရှိပါသလား။

မရှိပါ  ရှိပါသည်

ကျေးရွာခေါင်းဆောင်

အမည် ဒေါ်အုန်းစိန်

လက်မှတ် [Signature] နေ့စွဲ 1. 10. 17

လူထုစည်းရုံးရေးမှူး

အမည် ဒေါ်အေးအိမ်

လက်မှတ် [Signature] နေ့စွဲ 1. 10. 17



ပုံစံ - ၈ - ၂ - စီမံကိန်းစက်ဝန်းအချိန်ဇယား (PC 2)

လမ်းညွှန်ချက်။ သက်ဆိုင်ရာလူထုစည်းရုံးရေးမှူး/လက်ထောက်နည်းဥပဒေမှူးများမှ စီမံကိန်းစက်ဝန်းအဆင့်တစ်ခုစီပြီးစီးတိုင်း ကျေးရွာနှင့် ကျေးရွာအုပ်စုအတွက် ဤပုံစံကို ပြည့်သွင်းရမည်။

စည်းရုံးရေးမှူး/ဝန်ထမ်း အမည် ဒွါ မခါ သီမ

နေ့စွဲ 2-10-17 စက်ဝန်းအားအမှတ်ခြစ်ပါ  စက်ဝန်း(၁)  စက်ဝန်း(၂)  စက်ဝန်း(၃)  စက်ဝန်း(၄)

ပြည်နယ်/တိုင်း မန္တလေး မြို့နယ် ၅၈၅၆ ကျေးရွာအုပ်စု စာအောက် ကျေးရွာ ၁၁၉၂၄၁၈၃

စီမံကိန်းအဆင့်အမျိုးအမည်များ	နေ့စွဲ		အစည်းအဝေးတွင်တက်ရောက်သူအရေအတွက်			
	စတင်သည့်နေ့	ပြီးဆုံးသည့်နေ့	အမျိုးသားအရေအတွက်	အမျိုးသမီးအရေအတွက်	ဒိမ်ထောင်စုအရေအတွက်	လူမျိုးစုအမည်
၁။ ကျေးရွာစီမံကိန်း မိတ်ဆက်အစည်းအဝေး	2-10-17	2-10-17	19	17	36	၂၈
၂။ ကျေးရွာဖွံ့ဖြိုးရေး စီမံချက်ရေးဆွဲခြင်းအစည်းအဝေး	2-10-17	2-10-17	20	19	38	၄
၃။ ကျေးရွာအုပ်စု လုပ်ငန်းဆုံးဖြတ်ချက်ချသည့်အစည်းအဝေး	3-10-17	3-10-17	6	4	10	၄
၄။ မြို့နယ်အဆင့် စီမံကိန်းရေးဆွဲရေး နှင့် အကောင်အထည်ဖော်ရေးကော်မတီ၏ စီမံကိန်း သုံးသပ်မှုအစည်းအဝေး	23-11-17	23-11-17	မလို	မလို	မလို	မလို
၅။ မြို့နယ် စီမံကိန်းရေးဆွဲရေး နှင့် အကောင်အထည်ဖော်ရေး ကော်မတီ၏ဆုံးဖြတ်မှုကို ရွာသို့ အသိပေးအကြောင်းကြားသည့် အစည်းအဝေး						
၆။ စီမံကိန်းလုပ်ငန်းခွဲစီမံချက်ရေးဆွဲခြင်းအစည်းအဝေး						
၆.၁။ စီမံကိန်းလုပ်ငန်း အကောင်အထည်ဖော်ရေးအစီအစဉ် ရေးဆွဲခြင်း						















ပုံစံ - ၈ - ၄ ကျေးရွာအုပ်စုစီမံကိန်းလုပ်ငန်းခွဲရွေးချယ်ခြင်းပုံစံ (Form PC 4)

လမ်းညွှန်ကျက်၊ စီမံကိန်းလုပ်ငန်းခွဲရွေးချယ်မှုအစည်းအဝေးပြီးနောက်တွင် ကျေးရွာအုပ်စုမှ CF/TF တို့၏ အကူအညီရယူ၍ ကျေးရွာစီထောက်ကော်မတီမှ လက်မှတ်ရေးထိုးပြီး အဆိုပါပုံစံအား ပြည့်စုံအောင်ဖြည့်သွင်းရမည်။ ဤပုံစံအား ပြည့်စုံစွာဖြည့်သွင်းပြီးပါက ကျေးရွာအုပ်စုဖွံ့ဖြိုးတိုးတက်ရေးစီမံချက်တွင် TPIC သို့ ပေးပို့ရန်အတွက် နောက်ဆက်တွဲအဖြစ် တားရှိရမည်။ CF မှ ကျေးရွာတစ်ရွာချင်းစီ၏ စီမံကိန်းလုပ်ငန်းခွဲဆိုင်ရာ အချက်အလက်များကို MIS သို့ ထည့်သွင်းရမည်။ (ယခုနှစ်စီမံကိန်းလုပ်ငန်းခွဲ မလုပ်ကိုင်သော ကျေးရွာများ မပါဝင်ပါ။)

ကျေးရွာစည်းရုံးရေးမှူး/ဝန်ထမ်းအမည် ဦးမင်းမင်း

နေ့စွဲ 2.10.17 စက်ဝန်းအားအမှတ်ဖြစ်ပေးပါ။ (✓)  စက်ဝန်း(၂)  စက်ဝန်း(၃)  စက်ဝန်း(၄)

ပြည်နယ်/တိုင်း မန္တလေး မြို့နယ် ရှာပြေ ကျေးရွာအုပ်စု ကျောက်ကျ

ကျေးရွာအမည်	ဆောင်ရွက်မည့် လုပ်ငန်းများ	အတိုင်းအတာ	ခန့်မှန်း တိုက်ရိုက် အကျိုးခံစားခွင့် ရှိသူများ	အဆိုပြု တင်ပြသူ	ခန့်မှန်းကုန်ကျစရိတ်			စုစုပေါင်း
					စီမံကိန်းမှ ထည့်ဝင်မှု	ကျေးရွာမှ ထည့်ဝင်မှု	အခြားထည့်ဝင်မှု (ဖော်ပြပါ) ထည့်ဝင်ငွေ   အမည်/အဖွဲ့	
ကျ.ရှာ.ကျ	ကျေးလက် ဖွံ့ဖြိုးရေး အဖွဲ့	၃၀၀၀' (၂၀၀၀၀)		<input type="checkbox"/> ကျား <input type="checkbox"/> မ <input checked="" type="checkbox"/> ကျား+မ	၂၀၀၀၀၀၀			၂၀၀၀၀၀၀
				<input type="checkbox"/> ကျား <input type="checkbox"/> မ <input type="checkbox"/> ကျား+မ				
				<input type="checkbox"/> ကျား <input type="checkbox"/> မ <input type="checkbox"/> ကျား+မ				
				<input type="checkbox"/> ကျား <input type="checkbox"/> မ <input type="checkbox"/> ကျား+မ				

ရာထူး ကျေးရွာအုပ်စု စီ/ထောက်ကော်မတီ ဥက္ကဋ္ဌ

အမည် ဦးမင်းမင်း လက်မှတ်၊ ၂၀၁၇ ရက်စွဲ၊ 3.10.17



နာရီခင်းကဏ္ဍပတ်လည်လှူတော် = 7. 10. 2017

နာရီခင်းကဏ္ဍပတ်လည် နာရီခင်း = ၄:၀၀

နာရီခင်းကဏ္ဍပတ်လည် လေ့လာ = သန့်ရှင်းကန်ကျေးရွာ၊ ကျောက်ကန်အုပ်စု။

နာရီခင်းကဏ္ဍပတ်လည် - ဝေလုပ်စု = ဦးမင်းသိဟ၊ ဇော်တင်တက်

နာရီခင်းကဏ္ဍပတ်လည် တတ်ကျွမ်းမှု = ကျေးရွာလူထု

နာရီခင်းကဏ္ဍပတ်လည် ရုတ်ရွယ်ချက် = လူထုဗဟိုပြုစီမံကိန်း၊ မိတ်ဆက်ခင်း နှင့်

လေ့လာမှုဝန်ထမ်းရွေးချယ်ခင်း

နာရီခင်းကဏ္ဍပတ်လည် (၁) - လူထုဗဟိုပြုစီမံကိန်း ဦးမင်းသိဟ ။  
ဤ နာရီခင်းကဏ္ဍပတ်လည်  
များထက်ကြား၍၊ နာရီခင်းကဏ္ဍပတ်လည် ဖွဲ့စည်းပုံစံကို ဖြေဆိုပေးပါ။

နာရီခင်းကဏ္ဍပတ်လည် (၂) - ကျေးရွာအုပ်စုအဖွဲ့များ ဦးညွှန်ဝင်း ။  
ဤ နာရီခင်းကဏ္ဍပတ်လည်  
ဖွဲ့စည်းပုံစံကို ကျေးရွာလူထုမှ တတ်ကျွမ်းမှု ပေးပေးပါ။  
တတ်ကျွမ်းမှု ပြောကြားပါ။

နာရီခင်းကဏ္ဍပတ်လည် (၃) - လူထုဗဟိုပြုစီမံကိန်း ဦးမင်းသိဟ ။  
ဤ နာရီခင်းကဏ္ဍပတ်လည်  
ရုတ်ရွယ်ချက်ကို ကျေးရွာလူထုမှ ဖွဲ့စည်းပုံစံကို  
ပြောကြားပါ။

နာရီခင်းကဏ္ဍပတ်လည် (၄) - လူထုဗဟိုပြုစီမံကိန်း ဦးမင်းသိဟ ။  
ဤ လူထုဗဟိုပြုစီမံကိန်း  
နာရီခင်း နှင့် ရုတ်ရွယ်ချက်ကို ဖွဲ့စည်းပုံစံကို  
ပြောကြားပါ။

နာရီခင်းကဏ္ဍပတ်လည် (၅) - လူထုဗဟိုပြုစီမံကိန်း ဦးမင်းသိဟ ။  
ဤ ရုတ်ရွယ်ချက်ကို ဖွဲ့စည်းပုံစံကို  
ပြောကြားပါ။



အခမ်းအနားအစီအစဉ် (၆) - လူထုစည်းရုံးရေးဗဟို ဦးမစ၊ ၁၆၂၈ မှ စီမံကိန်းဆောင်ရွက်ကာ  
ရှင်းပေးပေးထား၍ စီမံကိန်းဆောင်ရွက်ပေး နေပါသည်။

အဆင့် (၁၄) ဆင့်အား ကျေးဇူးတင်ပေး၍ နှင့် ဆွေးနွေးတင်ပြပါသည်။

အခမ်းအနားအစီအစဉ် (၇) - လက်ထောက်အဖွဲ့ဝင်များနှင့် ဒေါ်ကင်္ဂါမာန် မှ ကျွေးမွေးပေး

လုပ်ငန်းများကဏ္ဍအား နှင့် ကျွေးမွေးပေးပေး လုပ်ငန်းများ ကဏ္ဍအား  
ဆွေးနွေးတင်ပြပါသည်။

အခမ်းအနားအစီအစဉ် (၈) - လက်ထောက်အဖွဲ့ဝင်များနှင့် ဒေါ်ကင်္ဂါမာန် မှ လုပ်ငန်းများ

ဆွေးနွေးတင်ပြပါသည်။ ဆက်လက်၍ ဗဟို  
ပတ်ဝန်းကျင် စာတမ်းများ နှင့် ဆွေးနွေးတင်ပြပါသည်။  
ရှင်းပေးတင်ပြပါသည်။

အခမ်းအနားအစီအစဉ် (၉) - လူထုစည်းရုံးရေးဗဟို ဦးမစ၊ ၁၆၂၈ မှ တွင်းဖော်ရေး

အဖွဲ့များကို ဆွေးနွေးပေးပါသည်။

အခမ်းအနားအစီအစဉ် (၁၀) - လူထုစည်းရုံးရေးဗဟို ဦးမစ၊ ၁၆၂၈ မှ လုပ်ငန်းများ

ဆွေးနွေးတင်ပြပါသည်။ အခမ်းအနားများကို ကျေးဇူးတင်ပေး၍ ဆွေးနွေး  
ပါသည်။

အခမ်းအနားအစီအစဉ် (၁၁) - လူထုစည်းရုံးရေးဗဟို ဦးမစ၊ ၁၆၂၈ မှ ကျွေးမွေး

တာဝန်ဝတ္တရားများကို ဆွေးနွေးတင်ပြပါသည်။

အခမ်းအနားအစီအစဉ် (၁၂) - လူထုစည်းရုံးရေးဗဟို ဦးမစ၊ ၁၆၂၈ မှ ဆောင်ရွက်

ကျွေးမွေးပေးပါသည်။



ကောင်းကောင်းကံစာ (၁၃) - လူတူစဉ်းငြိမ်းငြိမ်း ဦးမင်းသိဟ မှ ကျေးဇူးတင်စာတိုက်

မိမိတို့ဝတ္ထုများများကား ဖွင့်ပင် တေတေရုံ၊ ကျေးဇူးတင်စာ

ဘဝကဆွေကု ကျေးဇူးတင်စာတိုက်

ဦးစော်မင်းထွန်း

ခေါင်းမင်း

တို့ကား ကျေးဇူးတင်စာတိုက်

ကောင်းကောင်းကံစာ (၁၄) - လူတူစဉ်းငြိမ်းငြိမ်း ဦးမင်းသိဟ မှ လူတူမဟိုဠ်စိမ်း

ဒွတ်ဟုဒွတ်ဆက်တိုက် စိမ်းစိမ်း မိတ်ဆက်ကောင်းကံစာ ပထမရဲ့

ကောင်းကောင်းကံစာများ ပြီးဆုံးတောင် တေတေရုံပါဝင်

စိမ်းစိမ်း မိတ်ဆက်ကောင်းကံစာ ပထမရဲ့ ကံစာများ ( ၃ : ၄၅ ) နှစ်စဉ်

ပြီးဆုံးရုံပါဝင်။ ။



စာစုရေးကော်မတီ၏ အမိန့် = 2.10.2017

စာစုရေးကော်မတီ၏ အမိန့် = 9.00 AM

စာစုရေးကော်မတီ၏ အမိန့် = သိပ္ပံနည်းကျစာပေ၊ ကျေးဇူးပြု၍ အကူအညီပေးပါ။

စာစုရေးကော်မတီ၏ အမိန့် = ဦးမင်းသိန်း၊ ဒေါ်ကင်္ဂာ

စာစုရေးကော်မတီ၏ အမိန့် = ကျေးဇူးပြု၍

စာစုရေးကော်မတီ၏ အမိန့် = လူမှုရေးဆိုင်ရာများကို အထူးအားပြု၍

တိုးတက်ရေးအဖွဲ့အစည်းနှင့် ကျေးဇူးပြု၍

အထောက်အကူပြုပေးပါ။

စာစုရေးကော်မတီ၏ အမိန့် (၁) - လူမှုရေးဆိုင်ရာများကို ဦးမင်းသိန်း မှ စာစုရေးကော်မတီ၏ အထောက်အကူပြုပေးပါ။

စာစုရေးကော်မတီ၏ အမိန့်များကို ကျေးဇူးပြု၍ အကူအညီပေးပါ။

စာစုရေးကော်မတီ၏ အမိန့် (၂) - လူမှုရေးဆိုင်ရာများကို လူမှုရေးဆိုင်ရာများကို ဦးမင်းသိန်း

အထောက်အကူပြုပေးပါ။ ဒေါ်ကင်္ဂာ တို့မှ ကျေးဇူးပြု၍

ပေးပို့ခြင်းအားဖြင့် တစ်ခုချင်းစီကို တိုးတက်ရေးအဖွဲ့အစည်း

(၁) ကျေးဇူးပြု၍ (၂) လူမှုရေးဆိုင်ရာများကို အကူအညီပေးပါ။

(၃) ကျေးဇူးပြု၍ (၄) စာစုရေးကော်မတီ၏ အထောက်အကူပြုပေးပါ။

(၅) ကျေးဇူးပြု၍ (၆) စာစုရေးကော်မတီ၏ အထောက်အကူပြုပေးပါ။

(၇) ကျေးဇူးပြု၍ ကော်မတီ၏ အထောက်အကူပြုပေးပါ။

စာစုရေးကော်မတီ၏ အမိန့် (၃) - ကျေးဇူးပြု၍ တိုးတက်ရေး အဖွဲ့အစည်းနှင့် ကျေးဇူးပြု၍

အထောက်အကူပြုပေးပါ။



- အပျိုအရွယ်၊ အမျိုးအမတ်၊ ကိုယ်၊ စာအုပ်အမျိုးအစား၊ ရွေးချယ်ခြင်းများ

ဖော်ပြပေးပြီး ပြောဆိုနိုင်စွမ်း ရှေးဆွဲရုံ၊ ရွေးချယ်မှုများကို ထိခတ်ခွဲခြား

(၄) နှစ်စာလုပ်ငန်းများ ဖော်ပြပေးပါမည်။

ထမင်း - ကျွန်ုပ်တို့ နှင့် ကျွန်ုပ်တို့၏ နှစ်စာလုပ်ငန်းများ

ခွဲခြားခြင်း - ကျွေးမွေးရေး၊ လက်ဖက်ရည်၊ ကျွေးမွေးရေး

တစ်ဖက်ခြမ်း - မြေသား၊ ကျွေးမွေးရေး၊ ကျွေးမွေးရေး

အထူးအထူး နှစ်စာလုပ်ငန်း နှင့် ပျက်စီးခြင်း နှင့် ပျက်စီးခြင်း

အခြားအခြားအခြား (၄) - ကျွေးမွေးရေး၊ ကျွေးမွေးရေး၊ ကျွေးမွေးရေး၊ ကျွေးမွေးရေး

ကျွေးမွေးရေး၊ ကျွေးမွေးရေး၊ ကျွေးမွေးရေး၊ ကျွေးမွေးရေး

ကျွေးမွေးရေး၊ ကျွေးမွေးရေး၊ ကျွေးမွေးရေး၊ ကျွေးမွေးရေး

ကျွေးမွေးရေး၊ ကျွေးမွေးရေး၊ ကျွေးမွေးရေး၊ ကျွေးမွေးရေး

အခြားအခြားအခြား (၅) - ကျွေးမွေးရေး၊ ကျွေးမွေးရေး၊ ကျွေးမွေးရေး၊ ကျွေးမွေးရေး

ကျွေးမွေးရေး၊ ကျွေးမွေးရေး၊ ကျွေးမွေးရေး၊ ကျွေးမွေးရေး

ကျွေးမွေးရေး၊ ကျွေးမွေးရေး၊ ကျွေးမွေးရေး၊ ကျွေးမွေးရေး ( 3: 20 ) နှစ်စာလုပ်ငန်း

ကျွေးမွေးရေး၊ ကျွေးမွေးရေး