

ပြည်ထောင်စုသမ္မတမြန်မာနိုင်ငံတော်အစိုးရ
စိုက်ပျိုးရေး၊ မွေးမြူရေးနှင့် ဆည်မြောင်းဝန်ကြီးဌာန
ကျေးလက်ဒေသဖွံ့ဖြိုးတိုးတက်ရေးဦးစီးဌာန
ငပုတောမြို့နယ်



လူထုပဟိုပြုစီမံကိန်း
National Community Driven Development Project
(NCDDP)



ကျေးရွာဖွံ့ဖြိုးရေးအစီအစဉ်
Village Development Plan (VDP)

အုတ်တွင်းအုပ်စု၊ သံပုရာကုန်းကျေးရွာ

၂၀၂၀ ခုနှစ်

ငပုတောမြို့နယ်

မာတိကာ

စဉ်	အကြောင်းအရာ	စာမျက်နှာ
၁	မြို့နယ်မြေပုံ	၁
၂	ကျေးရွာအုပ်စုတွင် ပါဝင်သောကျေးရွာများစာရင်း	၂
၃	ကျေးရွာအခြေခံအချက်အလက် (ကျေးရွာသမိုင်းကြောင်း)	၃
၄	လူထုပူးပေါင်းပါဝင်သော ဆန်းစစ်ခြင်းနှင့် အကဲဖြတ်ခြင်း PRA/PSA လုပ်ငန်းစဉ် အနှစ်ချုပ်	၅
၅	ကျေးရွာဖွံ့ဖြိုးရေးအစီအစဉ်အတွက်အသုံးပြုခဲ့သော PRA tools များနှင့် တစ်ခုချင်းစီအတွက် သုံးသပ်ချက်များ (အသုံးပြုခဲ့သော PRA Tools တစ်ခုချင်းစီ၏အမည်များ)	၅
၆	ကျေးရွာကော်မတီရွေးချယ်ခြင်းနှင့် ကျေးရွာဖွံ့ဖြိုးရေးအစီအစဉ် ဆောင်ရွက်မှုမှတ်တမ်းခါတ်ပုံများ	၁၅
၇	ကျေးရွာကော်မတီဝင်များစာရင်း	၁၆
၈	ကျေးရွာအခြေခံအချက်အလက်များ (ပုံစံ ၈ - ၁)	၁၇
၉	စီမံကိန်းစက်ဝန်းအချိန်ဇယား (ပုံစံ ၈-၂)	၂၂
၁၀	ကျေးရွာဖွံ့ဖြိုးရေး ဦးစားပေးအစီအစဉ်(ပုံစံ ၈-၃)	၂၃
၁၁	အစည်းအဝေးမှတ်တမ်းများ	၂၅
၁၂	ကဏ္ဍအလိုက် ဖွံ့ဖြိုးရေး ဦးစားပေးလုပ်ငန်းများ	၂၉

၁။ ငပုတောမြို့နယ်အခြေပြမြေပုံ

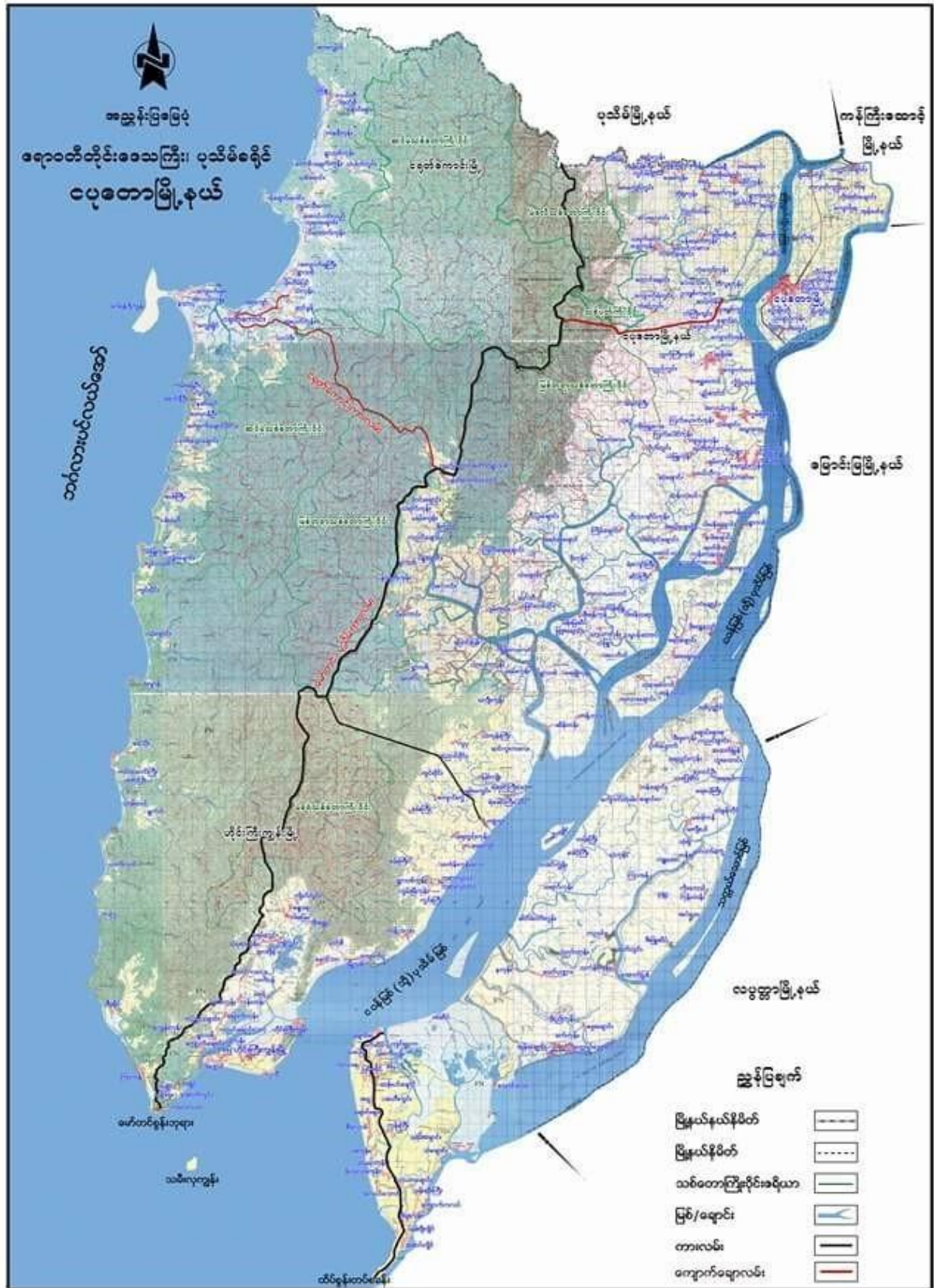

၂။ ကျေးရွာအုပ်စုအတွင်းပါဝင်သောကျေးရွာများစာရင်း

- ❖ အုတ်တွင်းကျေးရွာ

- ❖ ရေတွင်းကုန်းကျေးရွာ

- ❖ မရမ်းချောင်းကျေးရွာ

- ❖ သဲချောင်းကျေးရွာ

- ❖ ကုန်းသာယာကျေးရွာ

- ❖ ကုန်းကြီးကျေးရွာ

- ❖ သံပရာကုန်းကျေးရွာ

- ❖ ဖိုးကုလားကုန်းကျေးရွာ

၃။ ကျေးရွာသမိုင်းအကျဉ်း

သံပရာကုန်းကျေးရွာ သမိုင်း

လွန်ခဲ့သောနှစ်ပေါင်း ၂၅၀ခန့်မှစ၍ မျိုးနွယ်စုများဖြစ်ကြသော ဦးရွှေကွန်း+ဒေါ်ရွှေထင်နှင့် ဦးကျောက် လုံး+ဒေါ်ရွှေပုံတို့ကနေထိုင်ရန် တောရိုင်းမြေအား ခုတ်ထွင်းရှင်းလင်းခန့်က ၎င်းတောရိုင်းမြေပေါ်တွင် မည်သူတဦးတယောက်မှ စိုက်ပျိုးထားခြင်းမရှိပဲ သံပရာပင်၊ ဆင်ခရမ်းပင်၊ သင်္ဘောပင်၊ ငရုတ်ပင် ၎က်ပျောပင်နှင့် ခရမ်းပင်တို့သဘာဝအလျောက်ပေါက်ရောက်နေသည်ကို တွေ့ရှိရပြီးအများဆုံးပေါက် ရောက်လျက်ရှိသော သံပရာပင်များကို အစွဲပြုကာ သံပရာကုန်းဟုခေါ်ဝေါ်ခဲ့သည်။ သူတို့သည် ၎င်း မြေပေါ်တွင် အိမ်ဆောက်၍ တအိုးတအိမ်နေထိုင်ရင်း ဦးရွှေကွန်း+ဒေါ်ရွှေထင်တို့မှာ ဦးလိမ်၊ ဦးစိမ်း၊ ဦးရွှေနှင့် ဦးငရုံး တို့ကိုမွေးဖွားခဲ့သည်။ ဦးကျောက်လုံး+ဒေါ်ရွှေပုံတို့မှာလည်းဦးပန်းဇာနှင့် ဦးကျောက် လုံး+ဒေါ်ရွှေပုံတို့၏သားသမီးများအိမ်ထောင်ကျပြီးချိန်တွင်လည်း ၎င်းကုန်းမြေပေါ်နေထိုင်ကြရင်းသ ဘာဝပေါက်ပင် သံပရာပင်၊ ဆင်ခရမ်းချဉ်ပင် သင်္ဘောပင်တို့မှ အစေ့များကိုမျိုးပွားစေပြီး အသက်မွေး ကာ နေထိုင်ကြပြီး ဘိုးဘွားလက်ထက်ကခေါ်ဝေါ်ခဲ့သော သံပရာကုန်းရွာဟု ဆက်လက်ခေါ်တွင်စေခဲ့ သည်။ ၎င်းနောက် သူကြီးဦးဖိုးကြွားသည် ငပုတောမြို့နယ်အောက်ပိုင်း၌ အပိုင်စားတိုက်ပိုင်သူကြီးဖြစ် လာပြီး ၎င်းကအုပ်ချုပ်၍ လူဦးရေတိုးပွားလာသဖြင့် လယ်ယာလုပ်ငန်းနှင့် သီးနှံစိုက်ပျိုးရေးတို့ကို အလုပ်အကိုင်စားသောက်အမှီပြုကာ နေထိုင်ကြရင်း သံပရာကုန်းကျေးရွာကလေး၏ အမည်ကား ဆက်လက်တည်ရှိနေပါသည် ၎င်းနောက်ပိုင်း အစိုးရအဆက်ဆက်မှ ပြည်သူ့ကောင်စီအုပ်ချုပ်သည်အ ထိ သံပရာကုန်းကျေးရွာသည် စိုက်ပျိုးရေးကျေးရွာကလေးတစ်ရွာအဖြစ် ရပ်တည်လာခဲ့ပါသည်။ ပြည် သူ့ကောင်စီမှတစ်ဆင့်နိုင်ငံတော်ငြိမ်းဝပ်မှုတည်ဆောက်ရေးအုပ်ချုပ်ရေးအပိုင်းတွင် ကျွန်တော်တို့သံပ ရာကုန်းကျေးရွာကလေးသည် လယ်ယာနှင့် စိုက်ပျိုးရေးသာမကတပိုင်တနိုင်ငံမွေးမြူရေး လုပ်ငန်းများ နှင့် ရေတံငါလုပ်ငန်းများတိုးချဲ့လုပ်ကိုင်လာပြီး လမ်းပန်းဆက်သွယ်ရေး ကောင်းမွန်လာသဖြင့် ရွာကြီး များကို ကူးသန်းသွားလာဈေးရောင်းဈေးဝယ်များနှင့် ဗဟုသုတများတိုးတက်လာခဲ့ပြီး စည်ကားသိုက် မြိုက်လာခဲ့ကာ အိမ်ခြေ ၅၀ကျော်ခန့်ရှိ မိသားစုရွာကလေးအဖြစ်သို့ ပြောင်းလဲလာခဲ့ပြီး သံပရာကုန်း

ကျေးရွာဟုခေါ်တွင်ခြင်းဖြစ်သည်။ ဤဒေသတွင်နေထိုင်သူများမှာ ဗမာလူမျိုးများဖြစ်ကြပြီး ဗုဒ္ဓဘာသာ ကိုးကွယ်ကြပြီး မိဘဘိုးဘွားကပေးအပ်လိုက်သော အမွေအနှစ်အဖြစ်ယုံကြည်ဆည်းကပ်ပူဇော်ကိုး ကွယ်ကြသည့်လယ်ယာနှင့် ဥယျာဉ်စိုက်ပျိုးရေးကို အဓိကထားလုပ်ကိုင်ပြီး၊ လျော့တမံ၊ ပုဇွန်မွေးမြူ ခြင်း အနည်းငယ်နှင့် ချောင်းတွင်ပိုက်ထောင်၊ ပိုက်မျောလုပ်ငန်းဖြစ် စီးပွားရေး၊ ကျန်းမာရေး၊ လူမှုရေး လူမှုရေး အ သင့်အတင့်ကောင်းမွန်၍ ပညာရေးမှာ ပညာရေးမှာ မူလတန်းအ မူလတန်းအဆင့်ရှိ၍ ပညာတတ်အလွန်နည်းပါး ကာ ဖွင့်ဖြိုးရေးလုပ်ငန်း အားနည်းပါသည်။ (၂.၅.၂၀ (၂.၅.၂၀၁၃) နာဂစ်မုန်တိုင်းကျရောက်စဉ်ကာလ နေ့ စဉ် သံပရာကုန်းကျေးရွာသည် အိမ်ခြေ အိမ်ခြေ (၁ ၅၃)အိမ်ရှိ၍ ဒီရေဖုံးလွှမ်းတိုက်စားမှုတို့ကြောင့် (၄၃)ပြိုကြပျက် စီးကာ(၉ စီးကာ(၉၃)အိမ်အိုးမဲ့အိမ်မဲ့ဘဝသို့ ရောက်ရှိပြီးအိမ် (၁၇)လုံးသာအကောင်းကျန်ခဲ့သည်။ အိမ်ခြေ ၁၃၆ လုံးပျက်စီးခြင်းရေတွင်မျောပါခြင်းဖြစ်၍ ၎င်းနေအိမ်းဖြစ်၍ ၎င်းနေအိမ်များထဲမှ လူ (၁၇) (၁၇)ဦးပျောက်ကွယ်သွားရပါသည်။ မိမိပိုင်ဆိုင်သောအိမ်ယာမြေပေါ် အိမ်များပြန်လည်တည်ဆောက် တည်ဆောက်နိုင်ခြင်းမရှိသဖြင့် စီးပွားရေး၊ လူမှုရေး ကျန်းမာရေး စသ စသည့်တို့ဖွင့်ဖြိုးတိုးတက်ခြင်းမရှိခဲ့ပါ။ ပညာရေးအကြောင်းနှင့် ပတ်သက်ပြီးရေးရမည်ဆို ရင် ၁၉၇၀ ဆို ရင် ၁၉၇၀ ပြည့်နှစ်က သုံးရွာစုပေါင်းပြီး သံပရာကုန်းကျေးရွာ၏ ရွာထိပ် ကြ က်လျာကျေး ကြက်လျာကျေးရွာနှင့် ဖိုးကုလားကုန်းကျေးရွာနှင့်အနီး သံပရာကုန်းမြေပေါ်တွင်သစ်သားကျောင် စ်သားကျောင်းတစ်ကျောင်းတည်ဆောက် ခဲ့ပါသည်။ ကျွန်တော်တို့ရွာမှာ ဝါးကျောင်းလေးတကျောင်းတည်ဆောက်ခဲ့ပါသည်။ ၁၉၉၇ ခုနှစ်မှာ သစ်သား ၁ သ သစ်သားကျောင်းလေးအဖြစ်တည်ဆောက်ခဲ့ပါသည်။ ၂၀၀၀ခုနှစ်မှာ အစိုးရ အစိုးရအက်ရှင်ရခဲ့ပါသည်။ ၎င်း သံပရာကုန်းစာသင်ကျောင်းကို ရွာသူရွာသားများ တိုးတက်အောင်လု ဘင်လုပ်ဆောင်သော်လည်း ကျေးရွာ၏ စီးပွားရေးအခြေအနေအရ ပြီးပြည့်စုံအောင် အဆောင်ရွက် ခ် အဆောင်ရွက်နိုင်ပါ ကျွန်တော်တို့ကျေးရွာလေးရဲ့သမိုင်း ကြောင်းကတော့ သည်မျှသာပင်ဖြစ်ပါသ ာပင်ဖြစ်ပါသည်။

သုံးသပ်ချက် နှင့် ရလဒ်များ

လူနေထိုင်မှုပုံစံ- စီးပွားရေးအဆင့် (၄)မျိုးရှိပြီးထိုသူများသည် သံပုရာကုန်းကျေးရွာတွင် စုစည်းနေထိုင်ကြသည်။

လမ်းပန်းဆက်သွယ်ရေး-ရွာတွင်းလမ်းများသည် မြေသားလမ်းများဖြစ်သည်။အခြား ကျေးရွာများသို့ မိုးရာသီတွင် ခြေလျှင်ဖြင့် သွားလာရပါသည်။ နွေရာသီတွင် ကား ၊ ဆိုင်ကယ် တို့ဖြင့်သွားရပါသည်။

သောက်သုံးရေ - ကျေးရွာအတွင်းတွင်ရှိသောရေတွင်းရေကန်များသည် ကျေးရွာရှိ လူဦးရေသည် များအတွက် နွေရာသီတွင် ရေလုံလောက် မှု ရှိပါသည်။

အခြား - ရွာအရှေ့ဘက်၊ အနောက်ဘက် ၊ တောင်ဘက်နှင့် မြောက်ဘက်တွင် တောနှင့် လယ်ကွင်းများ ၊ ဆားကွင်းများဝန်းရံ ထားပါသည်။

ရာသီခွင်ပြ ပြက္ခဒိန် နှင့် သုံးသပ်ချက်

သံပုရာကုန်း

ကျေးလက်အသက်မွေးဝမ်းကျောင်းနှင့်ပင်ပွေ့မြင့်တင်ရေးစီမံကိန်း

၁၂ လရာသီ ပြက္ခဒိန် (Seasonal Calendar)

၇.၆.၂၀၁၆

လ	အကြောင်းအရာ	January	February	March	April	May	June	July	August	September	October	November	December
၁	အခြေအနေ	ပြာသို	ကပ္ပိလွ	တပေါင်း	တန်ခူး	ကဆုန်	နယုန်	မိဆိုင်	မိခေါင်	ဆော်သလင်း	သီတင်းကျွတ်	တန်ဆောင်မုန်း	နှင်း
၁	အပူချိန်												
၂	လယ်လုပ်ငန်း												
၃	ရေလုပ်ငန်း												
၄	ပင်ပွေ့ခြင်း												
၅	ဝမ်းစာဖူလုံမှု												
၆	ရေရှိမှု												
၇	ပွဲတော်များ												
၈	ကျွန်းမာရေး(လ)												
၉	ကျွန်းမာရေး(တိရစ္ဆာန်)												

သုံးသပ်ချက် နှင့် ရလဒ်များ

စပါးစိုက်ပျိုးရေး - ဝါဆိုလတွင် စတင်စိုက်ပျိုးပြီးနတ်တော်လတွင် ရိတ်သိမ်းပြီး ဖြစ်ပါသည်။

မွေးမြူရေး-သီးသန့်မွေးမြူရေးဟူ၍မရှိပါ။ ကျွဲ/နွားမွေးမြူရေးလုပ်ငန်းမှာ (၁၂)ရာသီထိန်းကျောင်းကြ ပါသည်။

ရွှေပြောင်းလုပ်သား - ဝါခေါင်လတွင်အခြားဒေသများသို့သွားပြီး ဝင်ငွေများရှာကြပါသည်။ ထိုလများတွင်တောင်သူလယ်သမားများအတွက်အလုပ်ပါးသောလများ ဖြစ်သောကြောင့် ရွှေပြောင်း လုပ်သားများလုပ်ကိုင်ကြပါသည်။ တန်ခူးလအခါတွင် ပြန်လာလေ့ရှိကြသည်။

ရိုးရာပွဲတော် - တန်ခူးလတွင်သင်္ကြန်ပွဲတော် နှင့် သီတင်းကျွတ်လတွင်ကျောင်းတက် ပွဲတော်များ ကျင့်ပလေ့ရှိပါသည်။

သဘာဝဘေးကျရောက်မှု - ဝါဆိုလနှင့် ဝါခေါင်လတို့တွင် လေကြီးမိုးကြီးများကျပြီး ၊ ရေ များသော ကြောင့် ရေကြီးမှု ဒါန့်ကိုခံရပါသည်။

အလုပ်အကိုင်- နယုန်လနှင့်ဝါဆိုလတို့တွင် စပါးစိုက်ပျိုးခြင်း ၊ ပြာသိုလနှင့် တပို့တွဲလတွင် ရေလုပ်ငန်း လုပ်ခြင်းများလုပ်ကိုင်နေရသောကြောင့် ထိုလများသည် အလုပ် အများဆုံးလများဖြစ်ကြသည်။

ဝင်ငွေ-ပြာသိုလနှင့်တပေါင်းလတို့တွင်လယ်ယာလုပ်ငန်းမှဝင်ငွေရပြီးနတ်တော်လတွင် စပါးရောင်းရ သောကြောင့် ယင်းလများသည် ဝင်ငွေအများဆုံးဝင်သော လများ ဖြစ်ကြသည်။ ပြာသိုလမှ တန်ခူးလ များတွင်ရေလုပ်ငန်းလုပ်နေကြသောအိမ်ထောင်စုများသည် ပိုလျှံသောဝင်ငွေကိုရကြပါသည်။

ကျန်းမာရေး -တန်ဆောင်မုန်းလနှင့် နတ်တော်လများတွင်ဖျားနာရောဂါ ဖြစ်တတ်ကြပါသည်။ တပို့တွဲ နှင့်ကဆုန်လများတွင်ကျွဲနွားများသည်လည်းခွာနာ၊ လျှာနာများ ၊ ကြက်နာ၊ ဘဲနာများဖြစ် တတ်ကြပါ သည်။

ရာသီဥတု -ကျေးရွာသည် တန်ခူးလနှင့်ကဆုန်လများတွင် နေအလွန်ပူပြင်းပြီး ဝါဆို၊ဝါခေါင်လများတွင် မိုးများတတ်သည်။

ကျေးရွာ၏ လူမှုစီးပွားအဆင့် သတ်မှတ်ခြင်း။

စဉ်	ပိုင်ဆိုင်မှု	အဆင့်	အိမ်ထောင်စု	မှတ်ချက်
၁	လယ်၁ဝဧကအထက်၊ ဆားကွင်း၂၂ဧက၊ အတိုးချေးစား။	ချမ်းသာ	၁၄	ကျေးရွာရှိကျေးရွာသူ၊ ကျေးရွာ သားများ၏သတ်မှတ်ချက် ၊ ဆုံးဖြတ်ချက်ချမှုအပေါ်တွင်သာမူတည်ပါသည်။
၂	လယ်၁ဝဧကနှင့်၅ဧကကြား၊ ဝန်ထမ်း၊ ဈေးဆိုင်ကြီး၊ မွေးမြူရေး ။	အလယ်အလတ်	၃၂	
၃	လယ်၅ဧကအောက်၊ ဝက်မွေး။	နွမ်းပါး	၅၀	
၄	သက်ကြီးရွယ်အို၊ မသန်စွမ်း၊ မြေရာမဲ့၊ မိသားစုဝင်များခြင်း။	အနွမ်းပါးဆုံး	၆၉	

သုံးသပ်ချက်

ကျေးရွာ၏ လူမှုစီးပွားအဆင့် (၄)ဆင့် သတ်မှတ်ခြင်းအားဖြင့် သံပုရာကုန်းကျေးရွာရှိ ချမ်းသာသော အိမ်ထောင်စု၊ အလယ်အလတ် အိမ်ထောင်စု၊ နွမ်းပါးသောအိမ်ထောင်စု ၊ အနွမ်းပါးဆုံးသော အိမ်ထောင်စု များကို သိရှိနိုင်ပါသည်။

ကျေးရွာရှိလူထုများ၏ ပိုင်ဆိုင်မှု နှင့် အသုံးပြုများကိုလည်း သိရှိနိုင်ပါသည်။

ထိုကျေးရွာရှိ ကျေးရွာသူ/သားများ၏ စီးပွားရေး အခြေအနေ၊ များကိုလည်း သုံးသပ်နိုင်ပါသည်။

ပင်ငွေအခြေအနေ၊ အလုပ်အကိုင်အခြေအနေ၊ စိုက်ပျိုးရေး အခြေအနေနှင့် အရင်းအမြစ် အသုံးချမှုများကိုလည်း သုံးသပ်နိုင်ပါသည်။

ကျား၊ ဝဲ လျှောက်ပွား၊ ပျား၊ အင်းအင်း

ကျေးရွာ သံပရာကုန်း

စက်တင်ဘာ ၂၀၁၆

၁) စိတ်ဓာတ်စုလုပ်ငန်းများ

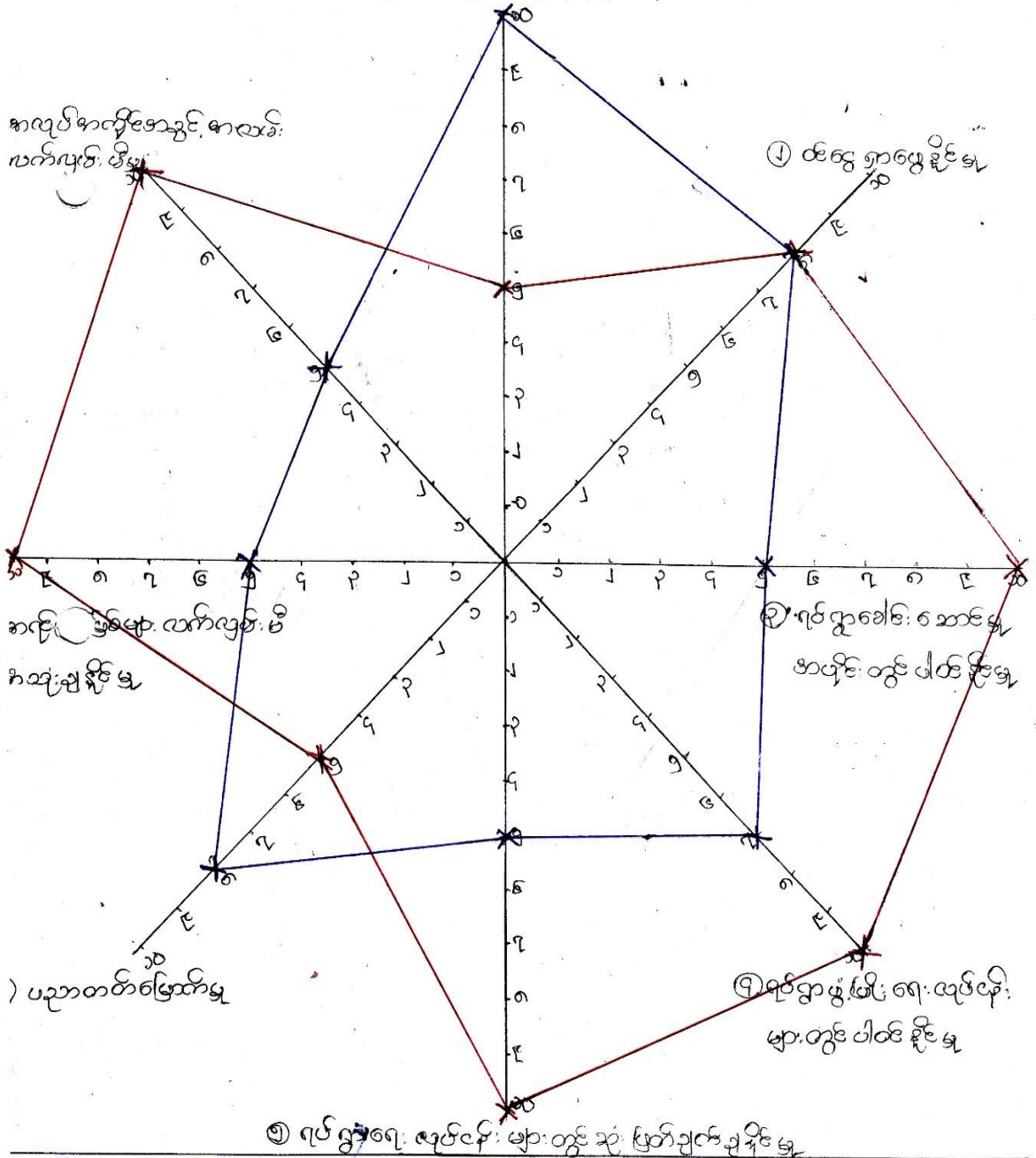

ကမ္ဘာ့အဖွဲ့

သုံးသပ်ချက် နှင့် ရလဒ်များ

အမျိုးသမီးနှင့် အမျိုးသားများတန်းတူအခွင့်အရေးများရရှိမှုကိုသိရှိရန် အဆင့်(၁၀)ဆင့် သတ်မှတ်၍ လေ့လာမှုများ ပြုလုပ်ခဲ့ပါသည်။

ဦးဆောင်နိုင်မှု

အမျိုးသားများသည် မိသားစုတစ်ခု၏ ဦးဆောင်နိုင်မှုလုပ်ငန်းကိုအမျိုးသမီးများထက် ပိုမိုလုပ်ဆောင်နိုင်ပါသည်။

အိမ်ထောင်စုထိန်းသိမ်းနိုင်မှု

အမျိုးသမီးများသည် အိမ်ထောင်စုထိန်းသိမ်းရေး နှင့် လူမှုရေးလုပ်ငန်းဆောင်ရွက်မှုများ တွင်အမျိုးသား များထက် ပိုမိုဆောင်ရွက်နိုင်ပါသည်။

ဝင်ငွေရရှိနိုင်မှု

ဝင်ငွေရရှိနိုင်မှုမှာ အမျိုးသမီးများသည် အမျိုးသားများ၏ ဝင်ငွေထက်နည်းနေသည်ကိုတွေ့ရှိရသည်။

အသက်မွေးဝမ်းကျောင်းလုပ်ငန်း ကျွမ်းကျင်မှု

တောင်သူလယ်သမားများဖြစ်သော်လည်းလယ်ယာလုပ်ငန်းတွင်အမျိုးသမီးများထက်အမျိုးသားများက ပိုမိုဆောင်ရွက် ကြရပါသည်။

အိမ်မှုအခက်အခဲသိရှိနိုင်မှု

အမျိုးသမီးများသည် အိမ်တွင် အနေများသောကြောင့် အမျိုးသားများထက် အိမ်တွင်ဖြစ်ပေါ်နေသော အခက်အခဲများကိုပိုမိုသိရှိနိုင်ပါသည်။

ဆုံးဖြတ်ချက်ချနိုင်မှု

လုပ်ငန်းခွင်တွင် အမျိုးသားများကအမျိုးသမီးများထက် ဦးဆောင်မှုများသောကြောင့် ဆုံးဖြတ်ချက်ချနိုင်မှုတွင် အမျိုးသမီးများ၏အခွင့်အလမ်းနည်းနေသည်ကိုတွေ့ရှိရပါသည်။

ဖွံ့ဖြိုးရေးလုပ်ငန်းများတွင်ပါဝင်နိုင်မှု

ကျေးရွာ၏ဖွံ့ဖြိုးရေးလုပ်ငန်းများတွင်လုပ်ဆောင်မှုများ ၊ ဆုံးဖြတ်ချက် ချမှတ်မှုများတွင်အမျိုးသား ၊ အမျိုးသမီးများသည် တန်းတူပါဝင်နိုင်မှုများရှိသည်ကိုလည်းတွေ့ရှိရပါသည်။

သုံးသပ်ချက် နှင့် ရလဒ်များ

ကျေးရွာတွင်းရှိအဖွဲ့အစည်းများ

ကျေးရွာတွင်းရှိ အုပ်ချုပ်ရေးအဖွဲ့သည် ကျေးရွာရှိ ပြဿနာများ၊ အခက်အခဲများ၊ မူးယစ် ဆေးဝါး ပပျောက်ရေးစသည့် လုပ်ငန်းများကို ကျေးရွာလူထုနှင့် ပူးပေါင်း၍ ဆောင်ရွက်ကြပါသည်။

ဂေါပကအဖွဲ့သည် ကျေးရွာ၏ သာရေး/နာရေးကိစ္စရပ်များကို ထိုကျေးရွာရှိ အုပ်ချုပ်ရေးအဖွဲ့များ နှင့် အချင်းချင်းချိတ်ဆက်ကာ ဆောင်ရွက်ကြပါ သည်။

ကျောင်းကော်မတီ အဖွဲ့နှင့် အုပ်ချုပ်ရေးအဖွဲ့များသည် ကျေးရွာလူထုနှင့် ပူးပေါင်း၍ပညာရေးကဏ္ဍမှာ တိုးတက် မြင့်မားမှုရှိအောင် ချိတ်ဆက်ဆောင်ရွက်ပေးပါသည်။

မီးသတ်အဖွဲ့သည်ကျေးရွာမီးဘေးအန္တရာယ်ကင်းရှင်းရေးအတွက်မြို့နယ်မီးသတ်အဖွဲ့နှင့်ချိတ်ဆက် ဆောင်ရွက်လျက်ရှိပါသည်။

ကျေးရွာပြင်ပအဖွဲ့အစည်းများ

မြို့နယ်ရှိ ဌာနဆိုင်ရာအဖွဲ့အစည်းများနှင့် ချိတ်ဆက်မှုရှိပြီး ကုန်သည်အဖွဲ့အစည်းများနှင့် ချိတ်ဆက်ဆောင်ရွက်မှု အားနည်းကြောင်း တွေ့ရှိရပါသည်။

စိုက်ပျိုးရေးနည်းပညာများရရှိရန်၊ မျိုးကောင်းမျိုးသန့်များရရှိရန်၊



မွေးမြူရေးနည်းပညာ/အသိပညာဖွံ့ဖြိုးမှု ရရှိစေရန် သက်ဆိုင်ရာ ဌာနများ၊

အစိုးရမဟုတ်သောအဖွဲ့အစည်းများ ပိုမိုဆောင်ရွက်ပေးရန် လိုအပ်ပါသည်။

၆။ကျေးရွာကော်မတီရွေးချယ်ခြင်းနှင့်ကျေးရွာဖွံ့ဖြိုးရေးအစီအစဉ်ဆောင်ရွက်မှုမှတ်တမ်းဓါတ်ပုံများ



၇။ ကျေးရွာစီ မံကိန်းအထောက်အကူပြုကော်မတီဝင်များစာရင်း

 ထ-၂: ကျေးရွာစေတနာ့ဝန်ထမ်း၊ ကျေးရွာ/အုပ်...  Delete  Add a Person 		
ကျေးရွာ		သံပုရာကုန်း ▾
၁ ကျေးရွာစေတနာ့ ဝန်ထမ်း	♂ ဦးမြဝင်း	+95773773640
၁ ကျေးရွာစေတနာ့ ဝန်ထမ်း	♀ ဒေါ်ခင်ဆွေဦး	+95265913736
၁ ကျေးရွာစီမံကိန်း အထောက်အကူပြု ကော်မတီ	♀ ဒေါ်ချိုမာဝင်း	+95265913736
၁ ကျေးရွာစီမံကိန်း အထောက်အကူပြု ကော်မတီ	♂ ဦးကျော်ဝင်း	+95497428312
၁ ဝယ်ယူရေး ဆပ်ကော်မတီ	♂ ဦးကျော်ဆန်း	+95497428312
၁ ဝယ်ယူရေး ဆပ်ကော်မတီ	♀ ဒေါ်ခိုင်ခိုင်	095770480375
၁ လုပ်ငန်းလည်ပတ်ပြုပြင်ထိန်းသိမ်းခြင်း ဆပ်ကော်မတီ	♂ ဦးစိုးဝင်း	+9549603111
၁ လုပ်ငန်းလည်ပတ်ပြုပြင်ထိန်းသိမ်းခြင်း ဆပ်ကော်မတီ	♂ ဒေါ်ဝင်းတင်	+95401101075
၁ ကျေးရွာ ဘဏ္ဍာရေး စာရေး	♀ ဒေါ်ချောစုလိုဝိုင်	+95264518756
၁ စောင့်ကြည့်ကြီးကြပ်ရေး ဆပ်ကော်မတီ	♂ ဦးနိုင်ဝင်း	+95441983075
၁ စောင့်ကြည့်ကြီးကြပ်ရေး ဆပ်ကော်မတီ	♀ ဒေါ်အေးအေးစိုး	+95264739388
၁ ဝေဖန်အကြံပြုကိုယ်စားလှယ်	♂ ဦးဖိုးချို	+95450569461
၁ ဝေဖန်အကြံပြုကိုယ်စားလှယ်	♀ ဒေါ်မာမာဌေး	+95441983075

Total 13 committee members

၈။ ကျေးရွာအခြေခံအချက်အလက်များ (ပုံစံ - ၁). (စတုတ္ထ နှစ်စက်ဝန်း)

ပုံစံ - ၀ - ၁ ကျေးရွာအခြေခံအချက်အလက်များ (Form PC 1)

လူဦးရေနှင့် ကျေးရွာတစ်ရွာသို့ ပထမဆုံးမိတ်ဆက်ရေး သွားရောက်သောအခါ လူထုစည်းရုံးရေးမှူးသည် ကျေးရွာ
 ခေါင်းဆောင်များအား ကျေးရွာအချက်အလက်များကို မေတ္တာရပ်ခံ၍ တောင်းခံရသည်။ ဤအချက်အလက်များကို စီမံကိန်း
 ခေါ်ဆောင်အစည်းဝေးပတ်ိုင်ပီတောင်းခံရသည်။ စီမံကိန်းမိတ်ဆက်အစည်းဝေးတွင် လူထုစည်းရုံးရေးမှူးသည် ဤအချက်အလက်
 များအား စစ်ဆေးပြီး မှန်ကန်အောင်ပြုလုပ်ရမည်၊ ပြီးနောက်တွင် လူထုစည်းရုံးရေးမှူးမှ သတင်းအချက်အလက်ထဲသို့ Tablets မှ
 အသိ ပြည့်သွင်းရမည်။

ကျေးရွာခေါင်းဆောင် အမည် ဦးစော်စွန်	ကျေးရွာခေါင်းဆောင်၏ ဖုန်းနံပါတ် ၀၅၄၄၅၇၄၁၅၅၅	လူထုစည်းရုံးရေးမှူး၏ အမည် စောဒီဒီဒီဒီ
ကျေးရွာ ကျောက်	မြို့နယ် ဗဟော	ကျေးရွာအုပ်စု စတုတ္ထ
ကျေးရွာ သံပုရာကုန်း		
လက်ရှိ latitude → 15.9107233		
longitude → 94.4076617		
အိမ်ထောင်စုအရေအတွက်	ကိုးကွယ်သည့်ဘာသာ	အိမ်ထောင်စုအရေအတွက်
၁၅၇	ဘာသာ (၁) ဗုဒ္ဓ	၁၅၇
	ဘာသာ (၂) -----	
	ဘာသာ (၃) -----	
	ဘာသာရော -----	
အခြားအချက်အလက်		
ကျေးရွာ ၁၃ ဇွဲ		
ကျေးရွာ ၅၀		
ကျေးရွာ (အထက်)		

138

စစ်ဘေးရှောင်			
	အမျိုးသား (အရေအတွက်)	အမျိုးသမီး (အရေအတွက်)	စုစုပေါင်း အရေအတွက်
လူဦးရေ			717
လူမျိုးစု (၁).....	333	384	
လူမျိုးစု (၂).....			
လူမျိုးစု (၃).....			
အခြား			
အိမ်ထောင်ဦးစီး	130	29	159

(ခ) အခြေခံအဆောက်အအုံ အသုံးအဆောင်များ

တည်ဆောက်မှု	အမှတ် ခြံပါ	ကျန်းမာရေး	အမှတ် ခြံပါ	ဘာသာရေး အဆောက် အအုံများ	အမှတ် ခြံပါ
အထက်တန်းကျောင်း	<input type="checkbox"/>	ဆေးရုံ	<input type="checkbox"/>	စေတီ	<input type="checkbox"/>
အလယ်တန်းကျောင်း	<input type="checkbox"/>	ကျန်းမာရေးဌာန	<input type="checkbox"/>	ဘုန်းကြီးကျောင်း	<input type="checkbox"/>
မူလတန်းကျောင်း	<input checked="" type="checkbox"/>	ကျန်းမာရေးဌာနခွဲ	<input type="checkbox"/>	ဟိန္ဒူဘုရားကျောင်း	<input type="checkbox"/>
ပုဂံကျောင်း	<input type="checkbox"/>	ဆေးပေးခန်း	<input type="checkbox"/>	ခရစ်ယာန်ကျောင်း	<input type="checkbox"/>
အခြား	<input type="checkbox"/>	အခြား	<input type="checkbox"/>	ဗလီ	<input type="checkbox"/>
				အခြား	<input type="checkbox"/>
မှတ်ချက်		မှတ်ချက်		မှတ်ချက်	

(ဂ) ကျွမ်းကျင်သူများမှတ်တမ်း (ကျေးရွာတွင်နေထိုင်သော သို့မဟုတ် အခြားရွာမှလာရောက်သော ကျွမ်းကျင်သူများ)

(ခ) တာဝန်များ		(င) ကျန်းမာရေး			(စ) လက်မှုပညာရှင်		
ရွာတွင်နေထိုင်သူ	အခြားရွာမှလာသူ	ရွာတွင်နေထိုင်သူ	အခြားရွာမှလာသူ	ရွာတွင်နေထိုင်သူ	အခြားရွာမှလာသူ	ရွာတွင်နေထိုင်သူ	အခြားရွာမှလာသူ
<input type="checkbox"/>	<input type="checkbox"/>	<input type="checkbox"/>	<input type="checkbox"/>	လက်သမား	<input type="checkbox"/>	<input type="checkbox"/>	<input type="checkbox"/>
<input checked="" type="checkbox"/>	<input type="checkbox"/>	<input type="checkbox"/>	<input type="checkbox"/>	ပန်းရံ	<input type="checkbox"/>	<input type="checkbox"/>	<input type="checkbox"/>
<input type="checkbox"/>	<input type="checkbox"/>	<input type="checkbox"/>	<input type="checkbox"/>	လှုပ်စစ်ကျွမ်းကျင်ပီးသမား	<input type="checkbox"/>	<input type="checkbox"/>	<input type="checkbox"/>
<input type="checkbox"/>	<input type="checkbox"/>	<input type="checkbox"/>	<input type="checkbox"/>	ရေပိုက်သွယ်သူ	<input type="checkbox"/>	<input type="checkbox"/>	<input type="checkbox"/>
<input type="checkbox"/>	<input type="checkbox"/>	<input type="checkbox"/>	<input type="checkbox"/>	စက်ပြင်ဆရာ	<input type="checkbox"/>	<input type="checkbox"/>	<input type="checkbox"/>
				မှတ်ချက်			

၁၀။ ရောက်ရှိနေသည့် လမ်းအခြေအနေ / ကျေးရွာတစ်ရွာသည် ၎င်း၏ ကျေးရွာအုပ်စုနှင့် ဆက်သွယ်ထားသော

၁၁။ (အောက်ပါတို့ကိုပိုင်းပါ)

ကျေးရွာအုပ်စုအတွင်းလမ်း: ကတ္တရာလမ်း ကွန်ကရစ်လမ်း: _____ မော်တော်ဆိုင်ကယ်လမ်း: _____

ကျောက်ခင်းလမ်း: ခြေသားလမ်း လှသွားလမ်း: _____ အခြား: _____

ကျေးရွာအုပ်စုအတွင်း မီးရထားလမ်း: _____ ဝိုင်းပါ

(၁) လူထုဝန်ထမ်းဆောင်မှုပေးစေရန် ကျေးရွာတွင်ကျေးရွာဖွံ့ဖြိုးမှု ရိုပါသည် / မရိုပါ / မသိပါ

မိမိရက်ရှိခဲ့ပါသလား?

၂၈၀

(၂) ရိပ်ပါလျှင် ဤစီမံခန့်ခွဲမှုကို မည်သည့် စနစ်တွင်ပြင်ဆင်ခဲ့ပါသနည်း? နေ ၃၀၅ / မသိပါ

(၃) ဤစီမံခန့်ခွဲမှုကို ပြန်လည်ပြင်ဆင်ခဲ့ပါသလား? ပြုခဲ့ပါသည် / မပြုခဲ့ပါ / မသိပါ

(စ) သိုးအကွာအဝေး

(၁) ဤကျေးရွာ၏ဝေဟန ငှက်ကျေးရွာအုပ်စု၏ဝေဟနအထိ ဝေးကွာမှုပမာဏမှာ မည်မျှကွာဝေးသနည်း? ၆-၆ / မသိပါ

(၂) ဤကျေးရွာမှ ငှက်ကျေးရွာအုပ်စု၏ဝေဟနအထိ သွားလာရာတွင် ကြာမြင့်သည့် အချိန်

ခြောက်သွေ့ ရာသီတွင် ကြာချိန် ၁ ရာချိန် ထော်လာဂျီ / မော်တော်ဆိုင်ကယ် / ခြေလျင် / လား / မော်တော်ဘုတ် / အခြား

မိုးရာသီတွင် ကြာချိန် ၁ ၁/၂ ရာချိန် ထော်လာဂျီ / မော်တော်ဆိုင်ကယ် / ခြေလျင် / လား / မော်တော်ဘုတ် / အခြား

(ဆ) ပတ်ဝန်းကျင်ဆိုင်ရာ သဘာဝဘေးအန္တရာယ်

ဤကျေးရွာတွင် ရေကြီးခြင်းကဲ့သို့ သဘာဝဘေးအန္တရာယ်ကျရောက်ဖူးခြင်း ရှိပါသလား

မရှိပါ ရှိပါသည် ရှိလျှင် ဖော်ပြပါ ၃၀၀၀ အုပ်စု၏ ဝါးဖြူ

(ဇ) ကျေးရွာတွင် ခွဲစည်းထားသော အဖွဲ့အစည်းများ

လူထုဝေဟနပြုစီမံကိန်းမတိုင်မီ ဤကျေးရွာတွင် ကျေးရွာဖွံ့ဖြိုးရေးအတွက် အစိုးရ (သို့) ရွာသားများကိုယ်တိုင် (သို့) စီမံကိန်းတစ်ခုခုမှ ခွဲစည်းထားသည့် အဖွဲ့အစည်းများ ရှိပါသလား

(၁)

(၂)

(ဈ) အထွေထွေအုပ်ချုပ်ရေး ဦးစီးဌာန (GAD) မှ မှတ်တမ်းတင်ထားခြင်း

ဤကျေးရွာသည် အထွေထွေအုပ်ချုပ်ရေး ဦးစီးဌာန (GAD) မှ မှတ်တမ်းတင်ထားမှု ရှိပါသလား

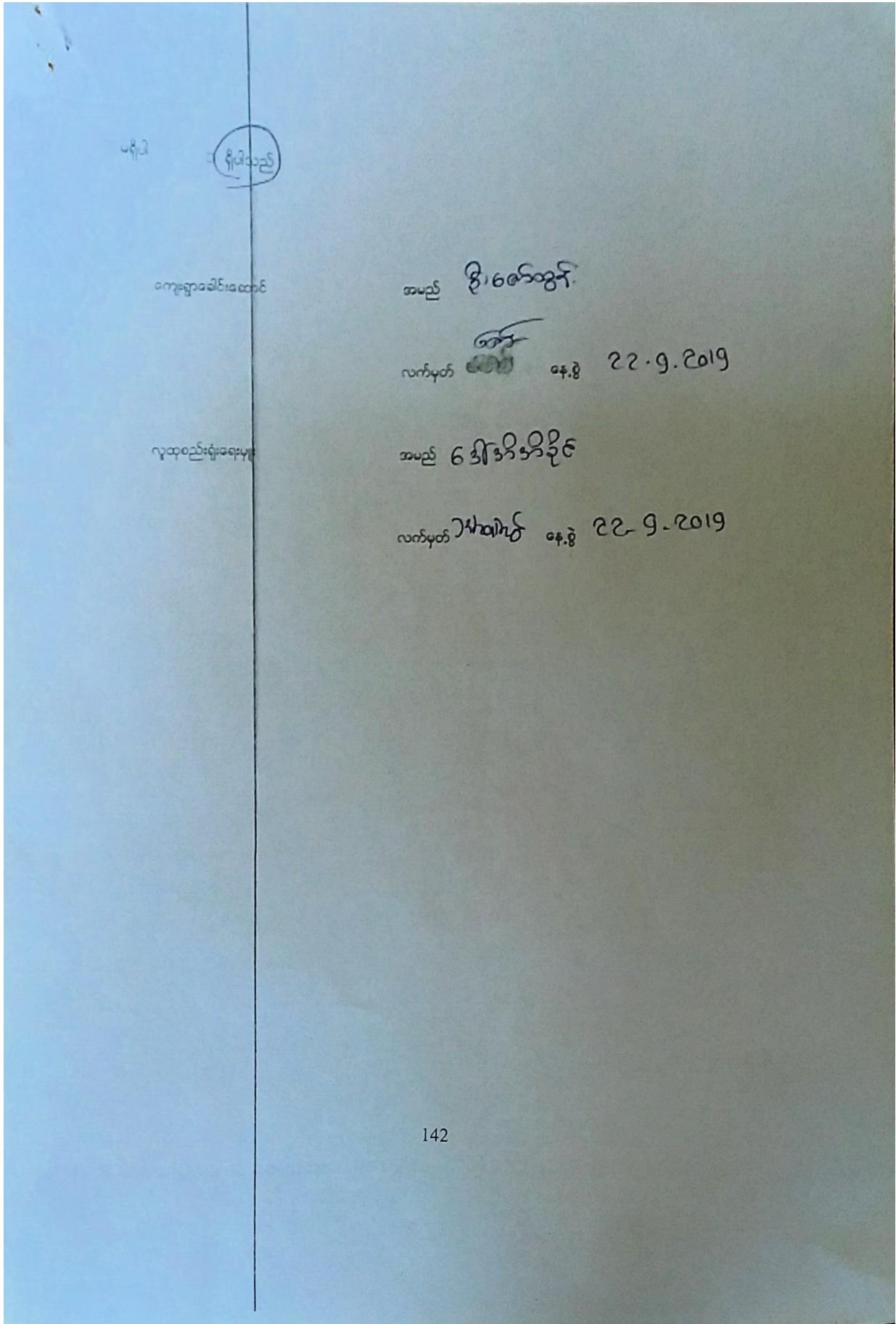

၉။ စီမံကိန်းစက်ဝန်းအချိန်ဇယား (ပုံစံ စ-၂) . (စတုတ္ထ နှစ်စက်ဝန်း)

ပုံစံ - စ-၂ - စီမံကိန်းစက်ဝန်းအချိန်ဇယား (PC 2)

လမ်းညွှန်ချက်၊ ကျေးရွာအုပ်စုအတွက် ဥပဒေရေးရာ/လက်ထောက်နည်းပညာများမှ		သက်ဆိုင်ရာလုပ်ငန်းရေးရာ/လက်ထောက်နည်းပညာများမှ		စီမံကိန်းစက်ဝန်းအဆင့်တစ်ခုစီပြီးစီးတိုင်းကျေးရွာနှင့်	
ကျေးရွာအုပ်စုအတွက် ဥပဒေရေးရာ/လက်ထောက်နည်းပညာရေးရာဝန်ထမ်း အမည် -		၆၅ ဒီအိုချိုင်း			
နေ့စွဲ	၂၂-၉-၂၀၁၉	စက်ဝန်းအားအမှတ်ခြုံငုံပါ <input type="checkbox"/> စက်ဝန်း(၁) <input type="checkbox"/> စက်ဝန်း(၂) <input type="checkbox"/> စက်ဝန်း(၃) <input checked="" type="checkbox"/> စက်ဝန်း(၄)			
ပြည်နယ်/တိုင်း	မကွေး	မြို့နယ်	မုတ္တမ	ကျေးရွာအုပ်စု	အုတ်တွင်း
ကျေးရွာ	သံပုရာကုန်း				

စီမံကိန်းဆောင်ရွက်မှုအဆင့်များ	နေ့စွဲ		အစည်းအဝေးထွက်ဆောင်ရာနေ့အရေအတွက်					
	စတင်သည့်နေ့	ပြီးဆုံးသည့်နေ့	အချိန်အားအရ	အချိန်အားအရ	အိမ်ထောင်အရ	လူမျိုးစုထုတ်ဖောက်သူအရေအတွက်နှင့် လူမျိုးစုအမည်	အိမ်ထောင်စုပေါင်း	အိမ်ထောင် %
၁။ ကျေးရွာစီမံကိန်း မိတ်ဆက်အစည်းအဝေး	၂၂-၉-၂၀၁၉	၂၂-၉-၂၀၁၉	၄၅	၃၈	၈၃	မာ-၈၃	၁၅၅	၅၂.၂၀%
၂။ ကျေးရွာပွဲမြို့ရေး စီမံချက်ရေးဆွဲခြင်း အစည်းအဝေး	၂၇-၉-၂၀၁၉	၂၇-၉-၂၀၁၉	၃၆	၄၃	၇၉	မာ-၇၉	၁၅၅	၅၃.၄၆%
၃။ ကျေးရွာအုပ်စု လုပ်ငန်းဆုံးဖြတ်ချက်ချသည့်အစည်းအဝေး	၆-၁၁-၂၀၁၉	၆-၁၁-၂၀၁၉	၂၀	၂၀	၄၀	မာ-၄၀	၄၀	
၄။ မြို့နယ်အဆင့်စီမံကိန်းရေးဆွဲရေးနှင့် အကောင်အထည်ဖော်ရေး ကော်မတီ၏ စီမံကိန်း သုံးသပ်မှုအစည်းအဝေး	၁၂-၁၂-၂၀၁၉	၁၂-၁၂-၂၀၁၉	မရှိ	မရှိ	မရှိ	မရှိ		

[Type text]

Page 8

၁၀။ ကျေးရွာဖွံ့ဖြိုးရေး ဦးစားပေး အစီအစဉ် (ပုံစံစ-၃). စတုတ္ထနှစ် စက်ဝန်း

ပုံစံ - စ-၃ ကျေးရွာဖွံ့ဖြိုးရေး ဦးစားပေး အစီအစဉ် (Form PC 3)

လယ်ယာနှင့်ရင်းနှီးမြှုပ်နှံမှု၊ အလုပ်(၃)ကျေးရွာမှ မျှော်မှန်းချက်အရည်အဝေး၊ အလုပ်များ၊ အစီအစဉ်၊ အထောက်အကူပြု	
ကော်မတီသည် လူထုစည်းရုံးရေးမှူးအကူအညီဖြင့် ဤပုံစံကိုဖြည့်စုံအောင် ဖြည့်သွင်းရမည်။	
လူထုစည်းရုံးရေးမှူး/ဝန်ထမ်း အမည်	ရွှေအောင်နိုင်
နေ့စွဲ	၂၇.၅.၂၀၁၅
<input checked="" type="checkbox"/> စက်ဝန်းအား အမှတ်ဖြစ်ပါ (✓) <input type="checkbox"/> စက်ဝန်း(၁) <input type="checkbox"/> စက်ဝန်း(၂) <input type="checkbox"/> စက်ဝန်း(၃) <input type="checkbox"/> စက်ဝန်း(၄)	
ပြည်နယ်/တိုင်း	ဧရာဝတီပြည်နယ်
မြို့နယ်	ဇယ်ပတက
ကျေးရွာအုပ်စု	အုတ်တွင်း
ကျေးရွာ	သံပုရာကုန်း

က။ အခက်အခဲအတားအဆီးများအား ထွေးနွေးခြင်း - ယခုလက်ရှိအခြေအနေတွင် ဤကျေးရွာဖွံ့ဖြိုးတိုးတက်ရေးအတွက် အဓိကအခက်အခဲအတားအဆီးများသည် ပည်သည့်များဖြစ်ပါသည်။ (အမျိုးသား/သမီး အနည်းဆုံးအခက်အခဲ ၅ ခုစီဖော်ပြပါ)

အုပ်စုဖွံ့ဖြိုးရေးမှူးများမှ တင်ပြသော အခက်အခဲအတားအဆီးများ	
- မူကြိုကျော်စီးမရှိသော ကြေးငါးကလေးများ၊ နိမ့်ကျသော အသက်ကြေးငါးများ၊ နိမ့်ကျသော အသက်ကြေးငါးများ၊ နိမ့်ကျသော အသက်ကြေးငါးများ။	<input type="checkbox"/> ကျား <input type="checkbox"/> မမ <input type="checkbox"/> ကျား+မ
- ကျေးဇူးဖြင့် စည်းရုံး မှီတည်သော ကလေးများ၊ ကလေးများ၊ ကလေးများ၊ ကလေးများ။	<input type="checkbox"/> ကျား <input type="checkbox"/> မမ <input type="checkbox"/> ကျား+မ
- ဆေးပေး ဆေးမရှိသော ကလေးများ၊ ဆေးကုသမှုမရဘဲ သေဆုံးသွားခြင်း။	<input type="checkbox"/> ကျား <input type="checkbox"/> မမ <input type="checkbox"/> ကျား+မ
- စားနပ်ရိက္ခာမရှိခြင်း၊ ဆေးကုသမှုမရဘဲ သေဆုံးသွားခြင်း။	<input type="checkbox"/> ကျား <input type="checkbox"/> မမ <input type="checkbox"/> ကျား+မ
- အသက်ဖြင့် မှီတည် ကျေးဇူးပြုသော ကလေးများ၊ ကလေးများ၊ ကလေးများ၊ ကလေးများ။	<input type="checkbox"/> ကျား <input type="checkbox"/> မမ <input type="checkbox"/> ကျား+မ
- စားနပ်ရိက္ခာမရှိသော ကလေးများ၊ ကလေးများ၊ ကလေးများ၊ ကလေးများ။ (၆) ၁။ မျှော်မှန်းခြင်း- နောင်လာမည့် (၅) နှစ်အတွင်း ကျေးရွာဖွံ့ဖြိုးရေး မျှော်မှန်းချက်များအား တင်ပြပါ။	



အုပ်စုဖွံ့ဖြိုးရေးမှူးများမှ တင်ပြသော အခက်အခဲအတားအဆီးများ	
- မူကြိုကျော်စီးမရှိသော ကလေးများ၊ ကလေးများ၊ ကလေးများ၊ ကလေးများ။	<input type="checkbox"/> ကျား <input type="checkbox"/> မမ <input type="checkbox"/> ကျား+မ
- ကျေးဇူးဖြင့် စည်းရုံး မှီတည်သော ကလေးများ၊ ကလေးများ၊ ကလေးများ၊ ကလေးများ။	<input type="checkbox"/> ကျား <input type="checkbox"/> မမ <input type="checkbox"/> ကျား+မ
- ဆေးပေး ဆေးမရှိသော ကလေးများ၊ ဆေးကုသမှုမရဘဲ သေဆုံးသွားခြင်း။	<input type="checkbox"/> ကျား <input type="checkbox"/> မမ <input type="checkbox"/> ကျား+မ
- စားနပ်ရိက္ခာမရှိခြင်း၊ ဆေးကုသမှုမရဘဲ သေဆုံးသွားခြင်း။	<input type="checkbox"/> ကျား <input type="checkbox"/> မမ <input type="checkbox"/> ကျား+မ

[Type text]
 - အသက်ဖြင့် မှီတည် ကျေးဇူးပြုသော ကလေးများ၊ ကလေးများ၊ ကလေးများ၊ ကလေးများ။
 ကလေးများ၊ ကလေးများ၊ ကလေးများ၊ ကလေးများ။

(က+မ)

Page 10

၁၁။ အစည်းအဝေးမှတ်တမ်းများ



ကျေးလက်ဝေသာ ဖွံ့ဖြိုးတိုးတက်ရေး ဦးစီးဌာန
လူထုဝဟိုပြု စီမံကိန်း

..... အစည်းအဝေး မှတ်တမ်း

ပျဉ်းမာင် စေတနာ့ဝန်ထမ်းများ/ အချိန်
ကျေးရွာ
အုပ်စု
မြို့နယ်
အကြောင်းအရာ

။	။	။
။	။	။
။	။	။
။	။	။

ပူထုဝဟိုပြုစီမံကိန်း စတင်ကိုင်ဆောင်ရာမှ စတင်အောင်မြင်မှုရှိစေရန်အတွက်

အချိန် : နက်တစ်နာရီ မှ စတင်ပြီး - ၅၅ မိနစ် - ၈၃ မိနစ် အထိ ဆောင်ရွက်ခဲ့ပါသည်။

ကျွမ်းကျင်သူများ၏ အကြံပေးချက်များကို (၈) နည်းဖြင့် ကျင့်သုံးကြောင်းကို အတည်ပြုခဲ့ပါသည်။

အစီအစဉ် (၁) အကျဉ်းချုပ်အရ၊ ပြုပြင်ဆင်ခြင်ခြင်း၊ မြှင့်တင်ရေး၊ ပြုပြင်ဆင်ခြင်ခြင်း၊ မြှင့်တင်ရေး၊ မြှင့်တင်ရေး ခဲ့ပါသည်။

အစီအစဉ် (၂) အကျဉ်းချုပ်အရ၊ ဝန်ထမ်းစိတ်ဆက်သွယ်ခြင်း၊ အစီအစဉ်ကို ပြုပြင်ဆင်ခြင်ခြင်း၊ မြှင့်တင်ရေး၊ မြှင့်တင်ရေး ခဲ့ပါသည်။

ဝန်ထမ်းစိတ်ဆက်သွယ်ခြင်း၊ အစီအစဉ် (၃) အကျဉ်းချုပ်အရ၊ မြှင့်တင်ရေး၊ မြှင့်တင်ရေး ခဲ့ပါသည်။

အစီအစဉ် (၄) အကျဉ်းချုပ်အရ၊ မြှင့်တင်ရေး၊ မြှင့်တင်ရေး ခဲ့ပါသည်။

အစီအစဉ် (၅) အကျဉ်းချုပ်အရ၊ မြှင့်တင်ရေး၊ မြှင့်တင်ရေး ခဲ့ပါသည်။

အစီအစဉ် (၆) အကျဉ်းချုပ်အရ၊ မြှင့်တင်ရေး၊ မြှင့်တင်ရေး ခဲ့ပါသည်။

အစီအစဉ် (၇) အကျဉ်းချုပ်အရ၊ မြှင့်တင်ရေး၊ မြှင့်တင်ရေး ခဲ့ပါသည်။

အစီအစဉ် (၈) အကျဉ်းချုပ်အရ၊ မြှင့်တင်ရေး၊ မြှင့်တင်ရေး ခဲ့ပါသည်။

အစီအစဉ် (၉) အကျဉ်းချုပ်အရ၊ မြှင့်တင်ရေး၊ မြှင့်တင်ရေး ခဲ့ပါသည်။

အစီအစဉ် (၁၀) အကျဉ်းချုပ်အရ၊ မြှင့်တင်ရေး၊ မြှင့်တင်ရေး ခဲ့ပါသည်။

ကိုဆွေးနွေးပြီး - စေတနာ့ဝန်ထမ်း → ပို: ဖြစ်စေ၊
→ ဒေါ်ခင်မောင်စွယ်ပိုင်၊ စသည်တို့ကို ဖွဲ့စည်းရန်။
အိမ် (၈) အဖွဲ့ အဖွဲ့အစည်း၊ မိမိတို့၏ အဖွဲ့အစည်း၊ အရာများကို ပြန်လည် သုံးသပ်ပြီး အဖွဲ့အစည်း
ကို အောင်မြင်စွာ ပြုစုပေးပါ။

ကျေးလက်ဒေသ ဖွံ့ဖြိုးတိုးတက်ရေး ဦးစီးဌာန
လူထုပံ့ပိုးမှု ဝိသေသနာ
.....ဒုတိယအကြိမ်.....အစည်းအဝေး မှတ်တမ်း

နေ့ရက်/အချိန်/နေရာ	။ ၂၇ . ၅ . ၁၅ / ဇ : ၁၀၈၈/ အများသုံးခရိုင်၊ မ (သံပုရာကုန်း)
ကျေးရွာ	။ သံပုရာကုန်း
အုပ်စု	။ အုတ်တွင်း
မြို့နယ်	။ ယုတော
အကြောင်းအရာ	။ ဒုတိယအကြိမ် အစည်းအဝေး ပြုလုပ်ခြင်း။

အုတ်တွင်းဒေသရှိ သံပုရာကုန်း ကျေးရွာတွင် လူထုပံ့ပိုးမှု ဝိသေသနာ
စာအုပ်စာတမ်းဝန်၊ ဒုတိယအကြိမ် အစည်းအဝေးကို ကျင်းပရာမှာ ၁၃၆
၁-၄၆၊ ၁၆၆၊ ၇၅ သည် ပါဝင်ပြီး အစည်းအဝေးကို စတင်ခဲ့သည်။
အစည်းအဝေးကို သံပုရာကုန်း၊ အများသုံးခရိုင် တွင် အစီစဉ် (၅) ခုဖြင့် ကျင်းပ
ပြုလုပ်ခဲ့သည်။
အစီစဉ် (၁) အရ အုပ်ချုပ်ရေး၊ အဖွဲ့ ၅ နာမည်များ ဖွဲ့စည်းပေးပို့
၍ အဖွဲ့ အမှုဆောင်၊ ဖြေရှင်းပေးခဲ့သည်။ ဖြေရှင်းပေးရာတွင် လည်း ယခု အဖွဲ့
ဗဟိုဌာနဝန်ထမ်းများတွင် ဆောင်ရွက်ရမည့် စာတမ်းများကို စာတမ်းအဖွဲ့
ဆောင်ရွက်ရမည့် စာတမ်းများကို ရွေးချယ်ရာတွင်လည်း ကျေးရွာဖွံ့ဖြိုးရေးနှင့်
ဖွံ့ဖြိုးရေးကို လုပ်ဆောင်နိုင်သော သူများကိုသာ ရွေးချယ်ခြင်းဖြင့်
ဖြစ်ခဲ့သည်။
အစီစဉ် (၂) အရ ဝန်ထမ်းများ၏ အကြောင်း အရာများကို စိတ်ဆက်
ဖြေရှင်းပေးခဲ့သည်။
အစီစဉ် (၃) အရ ကျေးရွာ၏ အချက်အလက်များ၊ အဆင်မပြေသော
များနှင့် မျှော်မှန်းရလဒ်များကို ဖြန့်ချိပေးဆွေးနွေးပြီး ဖွံ့ဖြိုးရေးလုပ်ငန်း
များ ဆွေးနွေးခဲ့သည်။
အစီစဉ် (၄) အရ စက်မော်များ၏ တာဝန်ထွက်ပုံများကို ပြောပြပြီး
ဖြေရှင်းပေးရာတွင် ကျေးရွာမှ အစီစဉ်ဖြင့် ရွေးချယ်ခဲ့ခြင်းဖြစ်သည်။
စက်မော်အဖွဲ့ → ဦးကျော်ဝင်း၊
→ ဒေါ်ချိုမာဝင်း၊

ဝယ်ယူရေးဆောင်ရာ
ကော်မတီ } -> စီမံခန့်ခွဲခြင်း
 -> ခြံ၊ ဖွဲ့စည်းရေး

ဆောင်ရွက်ပေးခြင်း
ကြွယ်ဝရေးဆောင်ရာ
ကော်မတီ } -> စီမံခန့်ခွဲရေး
 -> ခြံ၊ ဖွဲ့စည်းရေး

လုပ်ငန်းစဉ်ဆိုင်ရာ
ရေးဆောင်ကော်မတီ } -> စီမံခန့်ခွဲရေး
 -> ခြံ၊ ဖွဲ့စည်းရေး

ဖွဲ့စည်းပုံစံကို -> စီမံခန့်ခွဲရေး

ဝေဖန်အကြံပြုခြင်း } -> ခြံ၊ ဖွဲ့စည်းရေး
 -> စီမံခန့်ခွဲရေး

ဆောင်ရွက်ပေးခြင်းအားဖြင့်

အစီအစဉ် (၅) အရ ယခင်က ဆွေးနွေးထားသော အခန်းကဏ္ဍများ၊ မျှော်မှန်း

ချက်များကို စိတ်ထုတ်ဖြိုးစိတ်နှိုးဆော်ပေးပြီး ခွဲများကို ဆွေးနွေးချယ်ကြသည်။

အောက်ဖွဲ့ချက်ကို အစီအစဉ်အရ ဆွေးနွေးချယ်ရာတွင်-

- ၁) ကမ္ဘာ့ဗေဒနာပြုရေးတပ်ဖွဲ့အဖွဲ့
- ၂) ကျေးဇူးပြုပေးပြီးတည်ဆောက်ခြင်း
- ၃) ဆေးဆေးဝါးတည်ဆောက်ခြင်း
- ၄) စာကြည့်တိုက်တည်ဆောက်ခြင်း
- ၅) မိုးရေငွေ့ထိန်းတည်ဆောက်ခြင်း
- ၆) စက်မှုပညာရေး
- ၇) စိုက်ပျိုးရေး၊ မွေးမြူရေး၊ ဝတ်စုံ၊ ပေးခြင်း။

ဆောင်ရွက်ပေးခြင်းအားဖြင့်

ထို့အပြင် အစည်းအဝေး၏ အကြံအစည်များကို ဖြည့်ဆည်းပေးခြင်း၊ အ

ချက်များကို စိတ်ထုတ်ဖြိုးစိတ်နှိုးဆော်ပေးခြင်းအားဖြင့်

၁၂။ ကဏ္ဍအလိုက် ဖွံ့ဖြိုးရေးဦးစားပေးလုပ်ငန်းများ (စတုတ္ထ နှစ်စက်ဝန်း)

အုတ်တွင်းအုပ်စု
သံပုရာကုန်းကျေးရွာ

ကဏ္ဍအလိုက် ဦးစားပေးလုပ်ငန်းချုပ်စာရင်း

ကဏ္ဍ	ဦးစားပေးအဆင့်	လုပ်ငန်းအမျိုးအစား	အဆိုပြုသူ(အမှန်ဖြစ်ရန်)			ခုနှစ်	ထောက်ပံ့မည့်အဖွဲ့အစည်း(သို့)ဌာန	မှတ်ချက်
			ကျား	မ	ကျား+မ			
အခြေခံအဆောက်အအုံကဏ္ဍ (လမ်း/တံတား/ရေရရှိရေး/မီးသင့်အရေး)	၀	မူကြမ်းရေး၊ ဆောက်လုပ်ရေး	၁		၂		VIPSC	
	၂	မူကြမ်းရေး၊ ဆောက်လုပ်ရေး			၂		VIPSC	
	၃	မူကြမ်းရေး၊ ဆောက်လုပ်ရေး			၂		VIPSC	
	၄							
	၅							
လူမှု ဖွံ့ဖြိုးမှုကဏ္ဍ (ပညာရေး/ ကျန်းမာရေး နှင့် ဆိုင်သောအဆောက်အအုံများနှင့် အခြားလိုအပ်ချက်များ)	၀	ဆေးရုံ၊ ဆေးခန်း			၂		VIPSC	
	၂	ဆေးရုံ၊ ဆေးခန်း			၂		VIPSC	
	၃							
	၄							
	၅							
သက်မွေဝမ်းကျင်ကဏ္ဍ (ပိုက်လိုင်း/ ဝေဖွံ့ဖြိုးရေး နှင့် ဆိုင်သော အဆောက်အအုံများ နှင့် အခြား လိုအပ်ချက်များ)	၀	မူကြမ်းရေး၊ ဆောက်လုပ်ရေး		၂			VIPSC	
	၂	မူကြမ်းရေး၊ ဆောက်လုပ်ရေး	၂				VIPSC	
	၃							
	၄							
	၅							
သဘာဝဘေးအန္တရာယ် လျော့ပါးရေး ကဏ္ဍ	၀							
	၂							
	၃							
	၄							
	၅							
အခြားကဏ္ဍ (ပြားနုထိန်းသိမ်းရေး၊ လူမှုဝန်ထမ်း နှင့် အခြားအဖွဲ့အစည်း၊ နှင့် အခြားအဖွဲ့အစည်း၊ နှင့် အခြားအဖွဲ့အစည်း၊ နှင့် အခြားအဖွဲ့အစည်း)	၀							
	၂							
	၃							
	၄							
	၅							