

ပြည်ထောင်စုသမ္မတမြန်မာနိုင်ငံတော်အစိုးရ
စိုက်ပျိုးရေး၊ မွေးမြူရေးနှင့် ဆည်မြောင်းဝန်ကြီးဌာန
(ကျေးလက်ဒေသဖွံ့ဖြိုးတိုးတက်ရေးဦးစီးဌာန)

လူထုဗဟိုပြုစီမံကိန်း

National Community Driven Development Project
(NCDDP)



ကျေးရွာဖွံ့ဖြိုးရေးအစီအစဉ်

Village Development Plan (VDP)

ကျွန်းလှမြို့နယ်

၂၀၂၀ခုနှစ် ကုက္ကိုကုန်းအုပ်စု၊ သံပုရာပင်စုကျေးရွာ



မာတိကာ

၁။ မြို့နယ်မြေပုံ

၂။ ကျေးရွာမြေပုံ(တည်နေရာ)

၃။ အုပ်စုတွင်ပါဝင်သောကျေးရွာများစာရင်း

၄။ ကျေးရွာအခြေခံအချက်အလက်များ(ကျေးရွာ သမိုင်းကြောင်း)

၅။ လူထုပူးပေါင်းပါဝင်သော လူမှုဆန်းစစ်ခြင်း နှင့်

အကဲဖြတ်ခြင်း လုပ်ငန်းစဉ် (PSA/PRA) အကျဉ်းချုပ် ဇယား

၆။ ကျေးရွာဖွံ့ဖြိုးရေးအစီအစဉ်အတွက်အသုံးပြုခဲ့သော PRA tools များနှင့်တစ်ခုချင်း စီအတွက်သုံးသပ် ချက်များ

၇။ ကော်မတီဝင်များရွေးချယ်ခြင်းနှင့်ကျေးရွာဖွံ့ဖြိုးရေးအစီအစဉ်ဆောင်ရွက်မှုမှတ်တမ်းဓါတ်ပုံများ

၈။ ကျေးရွာအချက်အလက်(ပုံစံ-၁)

၉။ စီမံကိန်းစက်ဝန်းအချိန်ဇယား(ပုံစံ-၂)

၁၀။ ကျေးရွာဖွံ့ဖြိုးရေးဦးစားပေးအစီအစဉ်(ပုံစံ-၃)

၁၁။ အစည်းအဝေးမှတ်တမ်းများ

၁၂။ ကဏ္ဍအလိုက်ဦးစားပေးဖွံ့ဖြိုးရေးလုပ်ငန်းစဉ်များ



ကျွန်းလှမြို့နယ်မြေပုံ

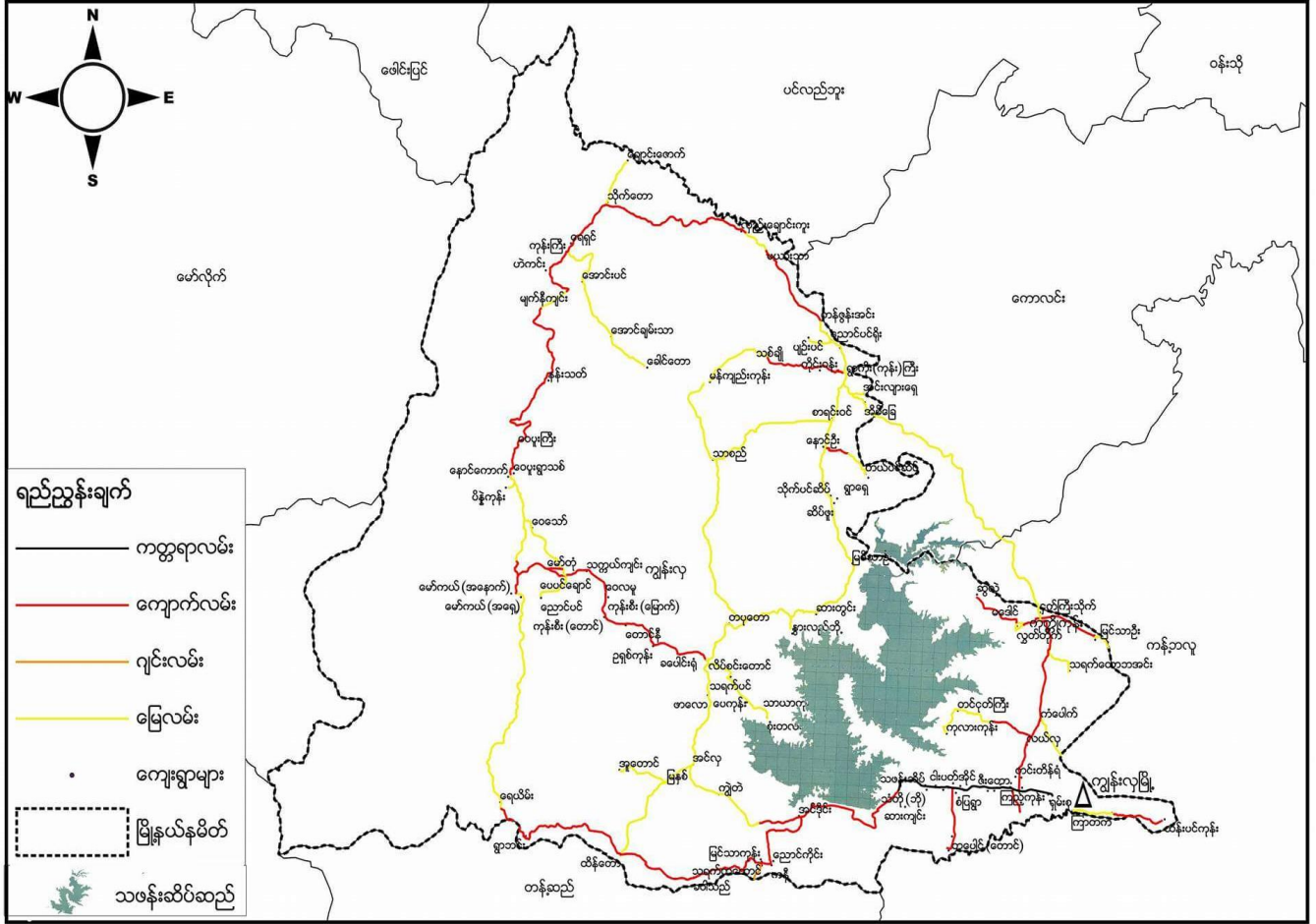

❖ ကျေးရွာအုပ်စု = ၃၄အုပ်စု

❖ ကျေးရွာ = ၁၁၄ရွာ

သံပုရာပင်စုကျေးရွာမြေပုံ

သံပုရာပင်စုကျေးရွာမြေပုံ

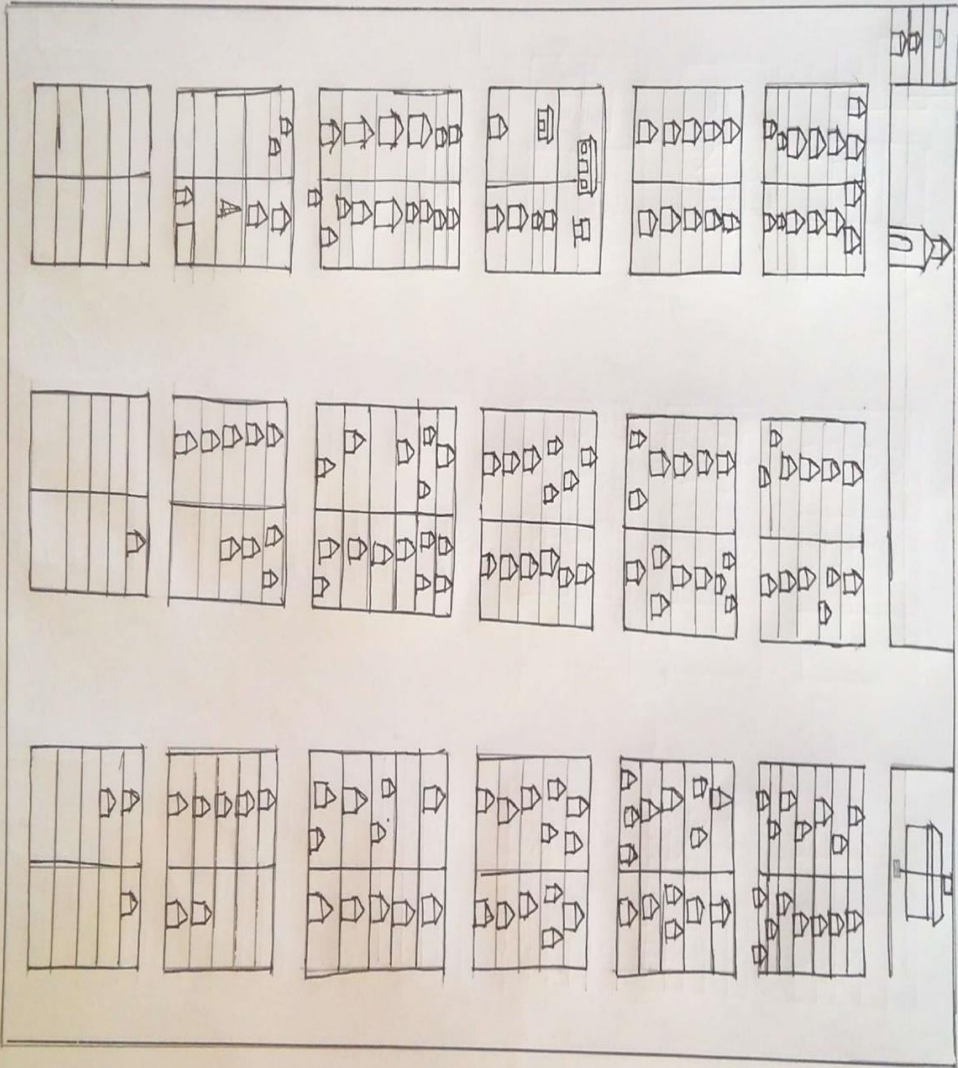
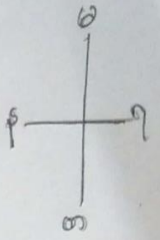

- ၇ ပင်ဆိုင် ၂ နေရာ
- ၈ ခရစ်ယာန်ကျေးဇူးတင်ပူဇော်ခန်း
- ၉ ဆေးပေးခန်း
- ၁၀ တာဝါတိုင်
- ၁၁ ထရပ်စာထိုင်
- ၁၂ ဘုန်းကြီးကျောင်း
- ၁၃ စာသင်ကျောင်း



အုပ်စုတွင်ရှိသောကျေးရွာစာရင်း

ကုက္ကိုကုန်းကျေးရွာအုပ်စုတွင်

၁.ကုက္ကိုကုန်းကျေးရွာ

၂.တကုန်းကျေးရွာ

၃.သံပုရာပင်စုကျေးရွာ

၄.မြဘုံသာကျေးရွာ စုစုပေါင်း (၄)ရွာရှိပါသည်။





သံပုရာပင်စုကျေးရွာ၏သမိုင်းကြောင်း

ယခု ဇောင်၊ ဇွေ၊ ခဲ၊ သည် ဇေ့၇၇ သည် ကျွန်ုပ်တို့ ယခင်
၈၄ နောက်ဆောက်ကန် (၁၂) မိုင် ခန့် ကဏ္ဍတွင် တည်ရှိ ပါသည်။
ကျေးကန်တွင် စောင်းယာအိပ် နေရာ ၊ နောက်ကန်တွင် ဖွတ်တိုက် နေရာ
စောင်းကန်တွင် ကုဏ္ဍိကျွန်း၊ နှင့် ဆောက်ကန်တွင် တကျွန်း၊ နှင့် ဇေ့
ကလယ်တွင် တည်ရှိ ပါသည်။

ဧကပမာ ကဏ္ဍပယ် ကဝိုင်း ၈၄.၅ ဧက ခန့် ကဏ္ဍပယ်
ပါသည်။ ၂၀၁၈ ခုနှစ်၌ မိမိတို့ ၁၇၃ ဧက ရှိ ဖြစ် ၊ ၇၅ ဧက
၇၉၇ ဦးရှိ ပါသည်။ မိမိတို့လုပ်ငန်း၊ မှား၊ မှား ခိုက်ပျိုး၊ ရေ၊ လုပ်ငန်း
ဖြစ်ပါ သည်။ ခိုက်ပျိုး၊ ရေ၊ ဖွင့် ကဏ္ဍ တည် တည် ဖွင့်၊ ဇေ့၊ ရေ၊ လုပ်
ငန်း၊ မှား၊ ကိုလည်၊ တွဲကန်၍ လုပ်ကိုင် ဖြစ်ပါ သည်။

ဖွဲ့စည်းချက်။ ။ သံပုရာပင်စု ကျေးရွာရှိ ရပ်မိ၊ ရပ်မများ ၏ ဖြော
ဖြောင့်ချက်များကို ရေးသား ဖြေဆိုထားပါသည်။

၂၈
ဖွဲ့စည်းထားသော - ဒေါ်ကြည်ကြည်အောင်
လူထုစည်းရုံးရေးမှူး
လူထုပဟ်းပြုစီမံကိန်း
ဦးစီးဌာန။





လူမှုဆန်းစစ်ချက်(PRA)နှင့်ဆိုင်သောအချက်အလက်များ

လူမှုဆန်းစစ်ချက်နှင့်ဆိုင်သောအချက်အလက်များ

ကျေးရွာအမည်။...သံလျှာပင်စို.....

ကျေးရွာအုပ်စု။...ကျောက်ကန်.....

ရက်စွဲ။ ...၂၅.၅.၂၀၁၉...

စဉ်	ဆွေးနွေးခဲ့သော ရက်စွဲ	အကြောင်းအရာများ	ဆွေးနွေးဆောင်ရွက်ခဲ့သော သူများ/ အဖွဲ့		ပါဝင်ခဲ့သူ အရေအတွက်
			ကျား	မ	
၁	၂၅.၅.၂၀၁၉	လူမှုရေးနှင့် အရင်းအမြစ်ပြုပြင်မှုဆိုင်ရာ ဆန်းစစ်ချက်များ	၈	၁၀	၁၈
၂	၂၅.၅.၂၀၁၉	ဥစ္စာဓနကြွယ်ဝမှုအဆင့်သတ်မှတ်ခြင်းနှင့် ဆန်းစစ်ချက်များ	၁၁	၁၀	၂၁
၃	၂၅.၅.၂၀၁၉	ကျေးရွာရှိ အရင်းအမြစ်နှင့် ပိုင်ဆိုင်မှုများအား သုံးစွဲမှုနှင့် စီမံခန့်ခွဲမှုအပေါ် သုံးသပ်ခြင်းနှင့် ဆန်းစစ်ချက်များ	၁၀	၇	၁၇
၄	၂၅.၅.၂၀၁၉	ရာသီခွင်ပြ ပြုကွဲဒီဇိုင်းရေးဆွဲခြင်းနှင့် ဆန်းစစ်ချက်များ	၇	၁၇	၂၄
၅	၂၅.၅.၂၀၁၉	ပင့်ကူအိမ်ဖြင့် သုံးသပ်ခြင်းနှင့် ဆန်းစစ်ချက်များ	၈	၁၁	၁၉
၆	၂၅.၅.၂၀၁၉	ဗင်းပုံစံ(ကျေးရွာတွင်းကျေးရွာပြင်ပရှိ အဖွဲ့အစည်းများ ချိတ်ဆက်မှုပြ ပုံစံ) နှင့် ဆန်းစစ်ချက်များ	၁၂	၉	၂၁





ကျေးရွာ၏လူမှုရေးနှင့်အရင်းအမြစ်ပြုမေပုံ

ကျေးရွာ - သံပူရွာမင်္ဂလာ

ရာသီခွင်ပြုပြုကွဒိန်

ရက်စွဲ - ၂၅.၅.၂၀၁၉

အကြောင်းအရာ	တန်ခိုး	ကဆုန်	မုတ္တန်	ဝါဆို	ဝါခေါင်	တော်လှိုင်	အဆုတ်	တနင်္ဂနွေ	တနင်္လာ	ဗုဒ္ဓဟူး	သောတနင်္ဂနွေ	တနင်္လာ	ရက်ညွှန်းချက်
ရာသီဥတု													- နေပူ - မိုးရွာ
စိုက်ပျိုးရေး													- လေထိုက် - နှစ်တို - ပြိုကျ - မြေပဲ - ပဲခင်းပုံ rrr - စပါး
ဝင်ငွေရရှိမှု	၄	၄	၄	၄	၄	၄	၄	၄	၄	၄	၄	၄	- ခိုက်နှိမ်ချိန်း rr - ပဲခို ၄၄ - ဝင်ငွေ - အထွက်ပုံ - ပဲခင်းပုံ - အထွက်ပုံ - အထွက်ပုံ
ပွဲတော်ကျင်းပချိန်													- အထွက်ပုံ - အထွက်ပုံ - အထွက်ပုံ - အထွက်ပုံ
ကျန်းမာရေး													- အထွက်ပုံ - အထွက်ပုံ
သောက်သုံးစရံရရှိမှု													- အထွက်ပုံ - အထွက်ပုံ
လုပ်ငန်းအားလပ်ချိန်													- အထွက်ပုံ - အထွက်ပုံ
သဘာဝဘေးအန္တရာယ်													- လေဖြတ်ထိုက်ထပ်ချိန်

ဦးဆောင်ဆွေးနွေးသူ - ဒေါ်အေးအေးအေးအေး
ပါဝင်ဆွေးနွေးသူများ - ကျား (၇)ဦး + မ (၁၆)ဦး





ကျေးရွာ၏လူမှုရေးနှင့်အရင်းအမြစ်ပြုပြင်ဆန်းစစ်ချက်များ

လူမှုရေး၊ အရင်းအမြစ်ပြုပြင်ဆန်းစစ်ချက်
ရလဒ်

၂၅.၅.၂၀၁၉

ကျေးရွာ - သံပုရာပင်စု

- ၁။ ကျေးရွာတွင် အသက်မွေးဝမ်းကြောင်း၊ ဒု.ပတ်သက်ပြီး စောင့်ရှောက်မှု လုပ်ငန်း၊ နေထိုင်ရေး၊ အရေးအခင်းကိုင်တွယ် စီစဉ်ရေးရာများ လုပ်ကိုင်ခဲ့သည်။
- ၂။ ကျေးရွာတွင် လုပ်ကိုင် စားသောက်ရန် အတွက် လယ်ခြေ၊ ယာခြေ၊ ကျွဲ၊ နွား၊ ကုန်သွယ်ရေးများ ရှိကြသည်။ လယ်ယာခြေများ၊ ရေအိုင်၊ ရေကန်များ၊ ကျွဲ၊ နွားများလည်း အများစု ရှိကြသည်။ ကုန်သွယ်ရေးများမှာ အနည်းငယ်သာ ရှိကြသည်။
- ၃။ လူမှုရေးဝေဖန်မှု၊ အရေးအခင်း၊ ကျွဲ၊ နွား၊ များစွာပါးသွားပြီး လယ်/ယာ ထွက်ကုန်များ ကန့်သတ်လျက်ရှိကြသည်။
- ၄။ ကျေးရွာတွင် သီးခြားနေထိုင်သော အိမ်များ၊ အိမ်ငှက်များ၊ မြေပိုင်ဆိုင်မှုများ မရှိကြပါ။
- ၅။ အခြားနေရာဒေသသို့ သွားရောက်လုပ်ကိုင်သူများ ရှိကြပြီး ဖောင်းဖွားနေထိုင်သူ များမရှိပါ။
- ၆။ ယခုအခါ ဆွဲထားသော မြေပိုင်ဆိုင်မှု အဆောက်အအုံ၊ အခြေခံ၊ ပြင်ဆင်မှု မရှိသေးပါ။ စာကြည့်တိုက်၊ ကုန်သွယ်ရေးစက်ရုံ၊ အခြေခံ အဆောက်အအုံ စီစဉ်ရေးရာများ လုပ်ကိုင်ဆောင်ရွက်ရန် လိုအပ်ချက် ရှိပါသည်။ လျှပ်စစ်ဖွံ့ဖြိုးရေး၊ ရေ၊ အိုးတိုင်၊ ရေ၊ မြေ၊ ကျေးရွာတွင်း လမ်းများ ပြုပြင်ဆင်မှု လုပ်ငန်း လိုအပ်ချက် ရှိပါသည်။
- ၇။ ထပ်မံ လိုအပ်ချက်ရှိသော အဆောက်အအုံ အခြေခံ၊ စာကြည့်တိုက်၊ ကုန်သွယ်ရေးစက်ရုံ၊ လျှပ်စစ်ဖွံ့ဖြိုးရေး၊ ရေ၊ မြေပိုင်ဆိုင်မှု စီစဉ်ရေးရာများ လုပ်ကိုင်ဆောင်ရွက်ခြင်း၊ အခြေခံ အဆောက်အအုံ စီစဉ်ရေးရာများ လုပ်ကိုင်ဆောင်ရွက်ခြင်း ဖြစ်ကြပါသည်။

ဒီ.ဆောင်ရွေးဆွေးနွေးမှု - ဦးဝင်းဖြူ၊ ဒု.ဦး
ပါဝင်ဆွေးနွေး၊ ဖွဲ့စည်းရေး - ကျား(၂)ဦး + မ(၁၀)ဦး





ကျေးရွာရှိ အိမ်ထောင်စုများအား ဥစ္စာနေပိုင်ဆိုင်မှု အဆင့်ခွဲခြားသတ်မှတ်ခြင်း

ကျေးရွာရှိ အိမ်ထောင်စုများအား ဥစ္စာနေ ပိုင်ဆိုင်မှုအလွှာခွဲခြားသတ်မှတ်ခြင်း

ကျေးရွာအမည် ~~ဆုံပုဂံ~~ ကျေးရွာအုပ်စု ~~လှိုင်တန်း~~ ရက်စွဲ ၂၅.၅.၂၀၁၉

အဆင့်သတ်မှတ်ချက်	သတ်မှတ်ချက် စံနှုန်းများ	အိမ်ထောင်စုအရေအတွက်	ရာခိုင်နှုန်း
ချမ်းသာ	ဈေးဆိုင်၊ ထွန်စက်၊ ကိတ်ခံကား၊ ဆန်စက်၊ ဆီစက်၊ လယ် (၁၀) ဧက၊ တိုက်အိမ်၊ TV	၁၀	၅.၇%
အလယ်အလတ်	လယ်ဧက (၈) ဧက၊ TV၊ ကျွဲနွား (၃) ကောင်၊ ပျဉ်ထောင်၊ ဘွယ်ဆိုးအိမ်၊ ထရပ်ကား၊ ဆိုဗီယက်	၁၂၀	၆၉.၃၆%
နွမ်းပါး/ ဆင်းရဲ/ မပြေလည်	ဝက်၊ ဆိုဗီယက်၊ ထရပ်ကား၊ ဘွယ်ဆိုး၊ လက်လှုပ်လက်စား၊ တစ်နှစ်လုံးအတွက် စားနပ်ရိက္ခာမူလုံမရှိ	၄၃	၂၄.၈၅%
စုစုပေါင်း		၁၇၃	၁၀၀%

ဦးဆောင်ဆွေးနွေးသူ- ဦး/ဒေါ်ကျော်ဝင်းစွေ
ပါဝင်ဆွေးနွေးသူများ- ကျား (၁၀) ဦး + မ (၁၀) ဦး





ကျေးရွာရှိ အိမ်ထောင်စုများအား ဥစ္စာနေပိုင်ဆိုင်မှု အဆင့်မြှင့်တင်ရေးသတ်မှတ်ခြင်း
ဆန်းစစ်သုံးသပ်ချက်များ

ဥစ္စာနေ အိမ်ထောင်စု ဆန်းစစ်ချက်ရလဒ်

ကျေးရွာ - သံပုရာယင်စု

ရက်စွဲ ၂၅-၅-၂၀၁၉

- ၁။ ကျေးရွာတွင် အိမ်ထောင်စု အရေအတွက် (၁၇၃) ခု ရှိပါသည်။
- ၂။ ကျေးရွာတွင် အဆင့် (၁) ချမ်းသာ၊ အဆင့် (၂) အလယ်အလတ် တန်းစား၊ အဆင့် (၃) ဆင်းရဲနွမ်းပါး ဟူ၍ (၃) ဆင့် ရှိပါသည်။
- ၃။ ကျေးရွာ၏ အိမ်ထောင်စုတွင် အလယ်အလတ်အဆင့်၊ တွေ့ရ များစွာ ရှိပါသည်။
- ၄။ သို့သော် အစဉ်အဆက် ကတည်းက လုပ်ကိုင်စားသောက်ရန် အသင့်အတင့် ရှိနေခြင်း၊ အလုပ်ကိုင်အခွင့်အလမ်း၊ တောင်သူလုပ်ငန်း လုပ်ကိုင်စားသောက်ခြင်း၊ အလယ်အလတ်တန်းစား များနေခြင်း ဖြစ်သည်။
- ၅။ ဆင်းရဲနွမ်းပါး အဆင့် (၃) တွင် အိမ်ထောင်စု ရှိနေခြင်းမှာ လည်း အလုပ်ကိုင်အခွင့်အလမ်း များပါးခြင်း ဖြစ်ပါသည်။
- ၆။ ဆင်းရဲနွမ်းပါး ဆူများကို စီမံကိန်းလုပ်ငန်းများတွင် ပါဝင်လာရောင် အစဉ်အဆက် တက်ရန် ကမ်းပေးခြင်း၊ ဆွေးနွေးဝေဖွဲ့ခြင်းဖြင့် ဆင်းရဲနွမ်းပါး ဆင်းရဲနွမ်းပါး ဖြစ်ပါသည်။
- ၇။ ကျေးရွာတွင် အလုပ်ကိုင်အခွင့်အလမ်း ပေးနိုင်သော လုပ်ငန်းများ၊ ကျေးဇူးမြှင့်တင်ပေးသော လုပ်ငန်းများ ဆောင်ရွက်ပေးပါက ဆင်းရဲနွမ်းပါးသူတွေ အတွက် တိုးတက်လာနိုင်ပါသည်။
- ၈။ စီမံကိန်းလုပ်ငန်းများတွင် ကျွမ်းကျင်လုပ်သား၊ နေ့စားလုပ်သား အဖြစ် ဝင်ရောက်လုပ်ကိုင်နိုင်ပါက တစ်တွေ ဖြစ်ပါသည်။ ဒို့တို့၏ အားလုံးကို အလုပ်ကိုင်အခွင့်အလမ်း ရရှိဖို့ အသင့်အတင့် အဆင်မပြေ လာနိုင်ပါ မည်။

ဦးဆောင်ဆွေးနွေးသူ - ဦးကျော်ဝင်းဆွေ နှင့်
ပါဝင်ဆွေးနွေးသူများ - ကျား (၁၀) ဦး + မ (၁၀) ဦး





ကျေးရွာတွင်းရှိအရင်းအမြစ်များအားအသုံးပြုမှု အခြေအနေပြပုံစံ

အကုသ်းအမြစ်များကို အသုံးပြုမှုပုံစံ

ကျေးရွာ - သံဃုရာမင်္ဂါ

၂၅.၅.၂၀၁၉

ကျား



မ



ကျား + မ



- လယ်ထွန်စက်
- တွင်ခုံ
- သုံးဘီး
- တုံဖွန်းကား
- လက်သမား
- ဆိုင်ကပ်ဝပ်ရွာ

- ယက်ကန်း
- အပ်ချပ်စက်
- မီးဖိုဆောင်
- လက်ဝတ်ရတနာ
- အိမ်မွှာကိစ္စ

- လယ်ကွင်း
- ဆိုင်ကပ်
- ဘုန်းကြီးကျောင်း
- စာသင်ကျောင်း
- အိမ်
- ကျွဲ၊ နွား
- ချေးဆိုင်
- နွားလှည်း
- ထွန်တုံး
- ထပ်တုံး

ဦးဆောင်ဆွေးနွေးသူ - ဦးသန်းစွေဌင်
ပါဝင်ဆွေးနွေးကြသူများ - ကျား(၉) + မ(၇)ဦး





ကျေးရွာတွင်းရှိအရင်းအမြစ်များအား ထိန်းချုပ်မှု အခြေအနေပြပုံစံ

အရင်းအမြစ်များကို စီမံခန့်ခွဲမှုပြပုံစံ

ကျေးရွာ - ဆံပုရာပင်စု

၂၅.၅.၂၀၁၉

ကျား



မ



ကျား + မ



- ဆိုင်ကယ်
- အိမ်
- ကျွဲ၊ နွား
- နွားလှည်း
- ထွန်တုံး၊ ထယ်တုံး
- လက်သမား
- လယ်ထွန်ခက်
- တုံ့ပွန်းကား
- ဆုံးဘီး
- တွင်ခုံ

- ချေးဆိုင်
- အိမ်ပျက်စွဲ
- ဖီးဖိုဆောင်
- လက်ဝတ်ရတနာ
- ယက်ကန်း

- လယ်ကွင်း
- ဘုန်းကြီးကျောင်း
- စာသင်ကျောင်း
- အယ်ချပ်ခက်

ဦးဆောင်ဆွေးနွေးသူ - ဦး သန်းရွှင် နှင့်

ပါဝင်ဆွေးနွေးကြသူများ - ကျား (၉)ဦး + မ (၃)ဦး





မိသားစုနှင့် ကျေးရွာအတွင်းတွင်ရှိသော အရင်းအမြစ်များအား သုံးစွဲမှုနှင့် ထိန်းချုပ်မှု အခြေအနေပြုရယူသော ဆန်းစစ်သုံးသပ်ချက်များ

အရင်း အမြစ်များကို အသုံးပြုမှုနှင့် စီမံခန့်ခွဲမှု ပုံစံ စံနှုန်း၊ နည်းလမ်း၊ အစီအစဉ်

ဇူလိုင် ၂၅.၅.၂၀၁၉

ကျေးရွာ - သံပူရာပင်စု

- ၁။ အမျိုးသမီး အများဆုံးဖြုတ်သော အဆောက်အအုံ၊ လုပ်ငန်းများမှာ ယက်ကန် ၊ အပ်ချပ်ခက် ၊ ဖိ ဖိုဆောင် ၊ လက်ဝတ်ရတနာ၊ အိမ်ဗြူကိစ္စတို့ ဖြစ်ကြပါသည်။
- ၂။ အမျိုးသားများ အများဆုံး အသုံးပြုသော လယ်ထွန်းစက် ၊ တွင်းစုံ ၊ ဆိုင်ကယ်တပ်စား ချဲ့ဖိတ် ၊ တံဖုံးကား ၊ လက်သမား စသည် လုပ်ငန်းများ ဖြစ်ကြပါသည်။
- ၃။ အမျိုးသားနှင့် အမျိုးသမီး အများဆုံး အသုံးပြုသော အဆောက်အအုံ၊ လုပ်ငန်းများမှာ လယ်ကွင်း ၊ ဆိုင်ကယ် ၊ ဘုန်းကြီးကျောင်း ၊ တောင်ကျောင်း ၊ အိမ်၊ ကျွဲ၊ နွား ၊ ချေးဆိုင် ၊ နွားလှည်း ၊ ဇွန်ကုတ် ၊ ထယ်ကုတ် တို့ ဖြစ်ကြပါသည်။
- ၄။ ယခုအသုံးပြုသော အဆောက်အအုံ လုပ်ငန်းတွေကို အသုံးပြုဖို့ ၊ မပြုဖို့ ဆုံးဖြတ်ချက်မှာ အမျိုးသားက အများဆုံး ချမှတ်ကြပါသည်။
- ၅။ အမျိုးသမီးများ၏ အသုံးပြုမှုများကို အမျိုးသားများ ဖွဲ့စည်းချုပ်ချယ်မှုများ ရှိရခြင်းမှာ အမျိုးသားမှာ အဖိအထောက်အပံ့ ပြုခြင်း ၊ လုပ်ငန်းအတွေ့အကြုံများ ဖြစ်ခြင်း ၊ အမျိုးသမီးများမှာ လည်း စိုးရိမ်စိတ် ရှိခြင်း ၊ လုပ်ငန်းအတွေ့အကြုံ မရှိခြင်း သို့မဟုတ် အခြားရင်းနှီးမြှုပ်နှံခြင်း ဖြစ်သည်။
- ၆။ အမျိုးသားနှင့် အမျိုးသမီး အသုံးပြုမှုနှင့် ဆုံးဖြတ်မှုများတွင် အချို့ကုန်ပစ္စည်းတို့ကိုပါ ကာလရှာဖွေသောအတွင်း ၊ အကယ်၍လက်ခံနိုင်သော အခြေအနေအထားရှိခြင်း ၊ အသုံးပြုရပါမည်။
- ၇။ အမျိုးသားနှင့် အမျိုးသမီး အား လက်ထဲအိတ်ဆောင်ဖို့ ဆုံးဖြတ်ချက်ချနိုင်စေရန် ကူညီပေးခြင်းဖြင့် အမျိုးသမီးများ စွမ်းဆောင်ရည်မြင့်မားလာနိုင်ပါသည်။

ဦးဆောင်ဆွေးနွေးသူ - ဒေါ်ချစ်အောင်ဦး
ပါထိမ်းဆွေးနွေးကြသူများ - ကျား (၉) ဦး + မ (၃) ဦး





ရာသီခွင်ပြုပြင်မှု

ကျေးရွာ - သံပူရွာမရေ

ရာသီခွင်ပြုပြင်မှု

ရက်စွဲ - ၂၅.၅.၂၀၁၉

အကြောင်းအရာ	တနင်္ဂနွေ	တနင်္လာ	မင်္ဂလာ	ဗုဒ္ဓဟူး	သောစနေ	စနေ	အင်္ဂါ	ဗုဒ္ဓဟူး	သောစနေ	စနေ	အင်္ဂါ	ဗုဒ္ဓဟူး	တနင်္လာ	ရက်ညွှန်းချက်
ရာသီဥတု														☀ - နေပူ ☁ - မိုးရွာ ☔ - ရေတိုက်
စိုက်ပျိုးရေး														🌱 - လေတိုက် ☁ - နှင်းကျ ☔ - ရေတိုက် 🌱 - ပဲခင်း 🌱 - ပဲခင်း 🌱 - ပဲခင်း
ဝင်ငွေရရှိမှု	₹	₹	₹	₹	₹	₹	₹	₹	₹	₹	₹	₹	₹	₹ - ဝင်ငွေ ₹ - ဝင်ငွေ
ပွဲတော်ကျင်းပချိန်														🏆 - ချိတ်ဆွဲ 🏆 - ချိတ်ဆွဲ 🏆 - ချိတ်ဆွဲ
ကျန်းမာရေး														📄 - အစီအစဉ် 📄 - အစီအစဉ် 📄 - အစီအစဉ်
သောက်သုံးရေရရှိမှု														🚰 - ရေပေးစနစ် 🚰 - ရေပေးစနစ် 🚰 - ရေပေးစနစ်
လုပ်ငန်းအားလပ်ချိန်														📄 - အစီအစဉ် 📄 - အစီအစဉ် 📄 - အစီအစဉ်
သဘာဝဘေးအန္တရာယ်														🌊 - လေတိုက် 🌊 - လေတိုက် 🌊 - လေတိုက်

ဦးဆောင်ဆွေးနွေးသူ - ဒေါ်အေးအေးအေးအေး
 ပါဝင်ဆွေးနွေးသူများ - ကျား (၇) ဦး + မ (၁၆) ဦး





ရာသီခွင်ပြုပြင်ကွန်ဒို စခန်းစစ်သုံးသပ်ချက်များ

ရာသီခွင်ပြုပြင်ကွန်ဒို ဆန်းစစ်ချက်

ကျေးရွာ - သံလှစာယင်စု

ရက်စွဲ - ၂၅.၅.၂၀၁၉

- ၁။ ရွာတွင် စပါး၊ မြောင်း၊ မြေပဲ၊ ပဲစိမ်း၊ ပဲ၊ ပဲနီ ဝှို့၊ ခိုက် ပျိုး ဖြားသည်။
- ၂။ မြေ၊ မုံဆွဲထားသော ရာသီခွင်ပြုပြင်ကွန်ဒိုတွင် ရာသီဥတု၊ ခိုက်ပျိုး၊ ရှေး၊ ဝေငွေ၊ ရှိ၊ မှု၊ မြေဝေက် ကျစ်ပချိန်၊ ကျိန်းမာရေး၊ သောက်သုံးရေ၊ ရှိ၊ မှု၊ လုပ်ငန်းအားလပ်ချိန်၊ သဘာဝဘေးအန္တရာယ် ဝှို့၊ မှု၊ ဝေငွေ ဖြားသည်။
- ၃။ ရွာတွင် အမျိုးသားလုပ်အား ၁၄၀၀၀ ကျပ်အနီး၊ အမျိုးသမီးလုပ်အား ၁၂ (၃၀၀၀) ကျပ်အနီး ရှိ ဖြားသည်။
- ၄။ ရွာတွင် တပို့တွဲ၊ တပေါင်း၊ နဖူး၊ တွင် ဝေငွေ အမျိုးအစားဆုံး ရရှိကြီး တန်ဆောင် နှင်း၊ နတ်စက်၊ ဖြာသို၊ တန်ခူး၊ နေဆုန်၊ နယုန်၊ နဖူး၊ တွင် ရွာ၊ ပါး ဖြားသည်။
- ၅။ ရွာတွင် ဝေငွေ မရှိသော အချိန် လိုအပ်လျှင် ငွေချေးယူခြင်း၊ တစ်ပါးသော အရပ်ဒေသသို့ သွားရောက်လုပ်ကိုင်ခြင်း၊ သီးနှံ ကြီးရောင်းခြင်းတို့ဖြင့် ဖြေရှင်းကြ ရှိ ဖြားသည်။
- ၆။ ၂၀၁၆ ခုနှစ်တွင် လေဖြင်းများ ထိုက်ခတ်ကာ အိမ်၊ ကျောင်းများ ခေါင်မိုး မျက်စိးဆုံးရှုံးခဲ့ ရှိ ဖြားသည်။ သောက်သုံးရေ လုံလောက် မှု ရှိ ဖြားသည်။
- ၇။ ထော်သလင်း၊ သီတင်းကျွတ်၊ ဖြာသို၊ တပို့တွဲ၊ နယုန်၊ ဝါဆို၊ ဝါခေါင်များ တွင် အလုပ်များ ပေါများ ကြ ဖြားသည်။ စီမံကိန်းလုပ်ငန်းများ တွင် တပေါင်း၊ တန်ခူး၊ နေဆုန်၊ နယုန် တွင် အကောင်အထည်ဖော် သင့် ဖြားသည်။

ဦးဆောင်ဆွေးနွေးသူ - ဒေါ်အေးအေးသန်း
 ပါဝင်ဆွေးနွေးကြသူများ - ကျား (၇) ဦး + မ (၁၆) ဦး



အမျိုးသား အမျိုးသမီးများ၏ အခန်းကဏ္ဍနှင့် အခြေအနေအားပင် ကူအိမ် ဖြင့်သုံးသပ်ခြင်း

အမျိုးသား အမျိုးသမီးများ၏ အခန်းကဏ္ဍနှင့် အခြေအနေအား ပင်ကူအိမ်ဖြင့် သုံးသပ်ခြင်း

ကျေးရွာအမည် သံပူကုန်းရွာ - ကျေးရွာအုပ်စု ထူကုန်း - ရက်စွဲ ၂၅.၅.၂၀၁၉

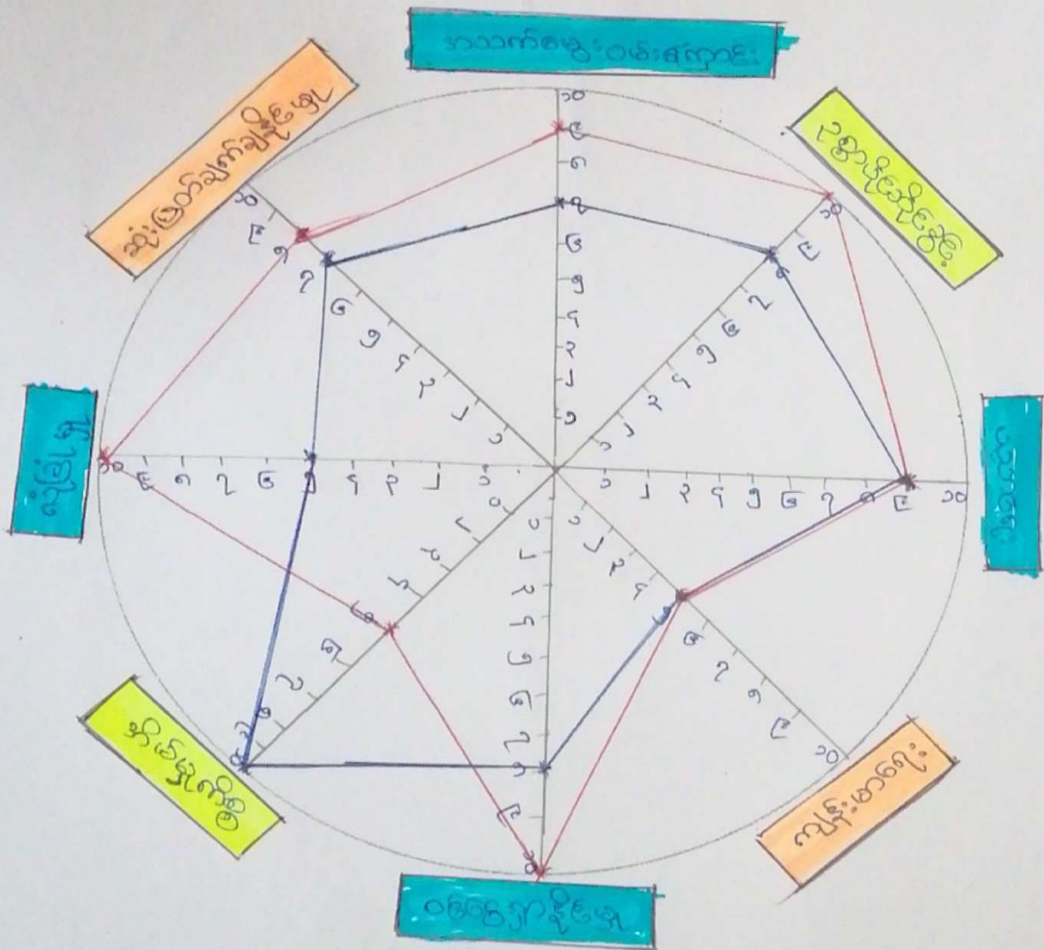

■ ဦးဆောင်ဆွေးနွေးသူအမျိုးသားအဖွဲ့-ဦး... ထွန်း... နှင့် (၇) ဦး
■ ဦးဆောင်ဆွေးနွေးသူအမျိုးသမီးအဖွဲ့ / ဒေါ်... သန်း... နှင့် (၁၀) ဦး





အမျိုးသား အမျိုးသမီးများ၏အခန်း ကဏ္ဍနှင့်အခြေအနေအား ပင့်ကူအိမ်ဖြင့် သုံးသပ်ခြင်းအား ဆန်းစစ်သုံးသပ်ချက်များ

အမျိုးသား အမျိုးသမီးများ၏ အခန်းကဏ္ဍနှင့် အခြေအနေ အား ပင့်ကူအိမ်ဖြင့် သုံးသပ်ခြင်းအား ဆန်းစစ် သုံးသပ်ချက်များ

ကျေးရွာအမည်- သံလျှာမင်းစု ကျေးရွာအုပ်စု ကုန်းကြီး- ရက်စွဲ- ၂၅-၅-၂၀၁၉

၁။ ရွာတွင်း အမျိုးသားများက အိမ်ခြံမြေကိစ္စတွင် အမြတ်နည်း ငြီးစားသက်ဆွေးဝမ်းကြောင်း၊ ၂။ ရွာပိုင်ဆိုင်ခွင့်၊ ၀င်းရွာခိုင်မာမှု၊ လုံခြုံမှုနှင့် ဆုံးဖြတ်ချက်ချနိုင်မှုတို့ တွင် အမြတ်များနေပါသည်။

၂။ အမျိုးသမီးများသည် အိမ်ခြံမြေကိစ္စတွင် အမြတ်များငြီးစားသက်ဆွေးဝမ်းကြောင်း၊ ၂။ ရွာပိုင်ဆိုင်ခွင့်၊ ၀င်းရွာခိုင်မာမှု၊ လုံခြုံမှုနှင့် ဆုံးဖြတ်ချက်ချနိုင်မှုတို့ တွင် အမြတ်များနေပါသည်။ သို့သော် ရွာကျေးရွာများ၏ အကျိုးကို တွင် အမျိုးသား၊ အမျိုးသမီး အမြတ်ကုန်နေပါသည်။

၃။ ရွာဟုဆိုသော အကြောင်းအရာမှာ အမျိုးသမီးများက မိမိတို့ပိုင်ဆိုင်မှုကြည့်ရှုအားနည်းခြင်းနှင့် မဟုတ်သော အားနည်းခြင်းများကြောင့် ဖြစ်ပါသည်။

၄။ အမျိုးသားနှင့် အမျိုးသမီး ရွာဟုဆိုမည်တို့ တိုးတက်ရေးအမျိုးသားများက အမျိုးသမီးတို့အား အလေးထားနေပေးခြင်း၊ လက်ဝဲပေးပေးခြင်း၊ ခေါ်ဆောင်ခြင်းဖြင့် ဆောင်ရွက်ပေးပါသည်။

၅။ ကျေးရွာအတွက် လိုအပ်သည့် စီမံကိန်းလုပ်ဆောင်ရာတွင် အမျိုးသမီးများ တက်ပြုစာပေ လုပ်ငန်းများ အမျိုးသမီးများအတွက် အခက်အခဲဖြစ်စေ၊ နေရာသော လုပ်ငန်းများ အား စဉ်းစားပေး ဆောင်ရွက်ပေးသင့်ပါသည်။

ဦးဆောင်ဆွေးနွေးသူ- ဦး/ဒေါ် ထွန်းမြ၊ ဒေါ်သန်း
ဝါဝင်ဆွေးနွေးသူများ- ကျား (၆) ဦး + မ (၁၀) ဦး





အဖွဲ့အစည်းချိတ်ဆက်မှု ပြု ပုံစံ

အဖွဲ့အစည်း ချိတ်ဆက်မှုပြုပုံစံ

ကျေးရွာ - သံပုရာပင်စု

ရက်စွဲ: ၂၅.၅.၂၀၁၉

The diagram consists of a large circle containing 15 smaller circles of various colors (yellow, red, orange, blue, green). Each small circle contains handwritten Burmese text. The text includes names like 'ကျေးရွာစီမံကိန်း', 'ကျေးရွာစီမံ', 'အဖွဲ့အစည်း', 'ပုဂ္ဂိုလ်', 'ကျေးရွာ', 'ကျေးရွာ', 'ကျေးရွာ', 'ကျေးရွာ', 'ကျေးရွာ', 'ကျေးရွာ', 'ကျေးရွာ', 'ကျေးရွာ', 'ကျေးရွာ', 'ကျေးရွာ', 'ကျေးရွာ', 'ကျေးရွာ'. The nodes are arranged in a somewhat circular pattern within the larger circle.

၂: အောင်ဆွေး - ၂: ခုံကုန်း

၃: အောင်ဆွေး - ၃: ကျေးရွာ (၁) (၂) (၃) (၄) (၅) (၆) (၇) (၈) (၉) (၁၀) (၁၁) (၁၂) (၁၃) (၁၄) (၁၅)



ကျေးရွာအတွင်းရှိ/ပြင်ပရှိ အဖွဲ့အစည်းချိတ်ဆက်ဆောင်ရွက်မှု အခြေအနေပြပုံစံ ဆန်းစစ်သုံးသပ်ချက်များ

ကျေးရွာ အတွင်းရှိ /ပြင်ပရှိ အဖွဲ့အစည်းများချိတ်ဆက်ဆောင်ရွက်မှုအခြေအနေပြပုံစံ

ဆန်းစစ် သုံးသပ်ချက်များ

ကျေးရွာအမည် သံလွန်ပင်စု ကျေးရွာအုပ်စု ကုန်းကျွန်း ရက်စွဲ ၂၅-၅-၂၀၁၉

- ၁။ ကျေးရွာအတွင်းအဖွဲ့အစည်းများ (၁၀) ဖွဲ့ရှိပါသည်။
- ၂။ ဖွဲ့ခြင်းရေးလုပ်ငန်းများကို စေ့စပ်ကြားနာဖွဲ့စည်းဆောင်ရွက်ပေးခြင်းအဖွဲ့၊ ပရိယာယ်အဖွဲ့၊ အမျိုးသား၊ အမျိုးသမီးအဖွဲ့၊ ကျေးရွာစီမံခန့်ခွဲမှုအဖွဲ့များက လုပ်ဆောင်ကြပါသည်။ အရေးအခင်းများကိုလည်း ပြုစုဆောင်ရွက်ပါသည်။
- ၃။ လုံခြုံရေးနှင့် ဆက်သွယ်ရေးများကို ကျေးရွာအုပ်ချုပ်ရေးမှူးအဖွဲ့များက ဆောင်ရွက်ကြပါသည်။ ပရိယာယ်အဖွဲ့အစည်းများတွင် အမျိုးသားနှင့် အမျိုးသမီးတန်းတူဆောင်ရွက်ကြပါသည်။
- ၄။ ကျေးရွာအစိုးရအဖွဲ့များက ကျေးရွာစီမံခန့်ခွဲမှုအဖွဲ့နှင့် ပူးပေါင်းဆောင်ရွက်ပါသည်။ အဖွဲ့အစည်းများ ပြုစုဆောင်ရွက်ပါသည်။
- ၅။ ရပ်ရွာအဖွဲ့အစည်းများ၊ အထွေထွေအုပ်ချုပ်ရေးမှူးအဖွဲ့၊ လယ်၊ သာ၊ သစ်တော၊ ရဲတပ်ဖွဲ့၊ မြို့နယ်ကျေးလက်အဖွဲ့၊ လူထုပံ့ပိုးမှုအဖွဲ့စီမံကိန်းအဖွဲ့များက ချိတ်ဆက်ဆောင်ရွက်ပါသည်။
- ၆။ ရပ်ရွာအဖွဲ့အစည်းများ တစ်ခုနှင့် တစ်ခုချိတ်ဆက်ဆောင်ရွက်ပါသည်။ ကျေးရွာအတွင်းလုပ်ငန်းဆောင်ရွက်မှုဖြင့် လျှော့ချပေးခြင်းဖြင့် ဖြစ်ပါသည်။
- ၇။ စီမံကိန်းလုပ်ငန်းဆောင်ရွက်ရာတွင် ချိတ်ဆက်ဆောင်ရွက်မှုအား ဆောင်ရွက်ပါသည်။

ဦးဆောင်ဆွေးနွေးသူ ဦး/ဒေါ် - စံကျွန်း

ပါဝင်ဆွေးနွေးသူများ - ကျား (၁၀) ဦး + မ (၉) ဦး





သံဃာပင်စုကျေးရွာလူထုပဟိုပြုစီမံကိန်း ဆောင်ရွက်နေမှု မှတ်တမ်းဓာတ်ပုံများ





သံပုရာပင်စုကျေးရွာလူထုပဟိုပြုစီမံကိန်း ဆောင်ရွက်နေမှု မှတ်တမ်းဓါတ်ပုံများ





လူထုပဟိုပြုစီမံကိန်း



သံပုရာပင်စုကျေးရွာ လူထုပဟိုပြုစီမံကိန်း ကော်မတီဝင်များ မှတ်တမ်းဓါတ်ပုံ



ကျွန်းလှမြို့နယ်





ပုံစံ-၁ ကျေးရွာအချက်အလက်ဖိုင် (PC-1) (ပထမနှစ်စက်ဝန်း)

ပုံစံ - ၁ - ၁ ကျေးရွာအခြေခံအချက်အလက်များ (Form PC 1)

လမ်းညွှန်ချက်၊ ကျေးရွာတစ်ရွာသို့ ပထမဆုံးမိတ်ဆက်ခရီး သွားရောက်သောအခါ လူထုစည်းရုံးရေးမှူးသည် ကျေးရွာ ခေါင်းဆောင်များအား ကျေးရွာအချက်အလက်များကို မေတ္တာရ ပံ့ပိုး တောင်းခံရသည်။ ဤအချက်အလက်များကို စီမံကိန်း မိတ်ဆက်အစည်းဝေးမတိုင်မီတောင်းခံရမည်။ စီမံကိန်းမိတ်ဆက်အစည်းဝေးတွင် လူထုစည်းရုံးရေးမှူးသည် ဤအချက်အလက် များအား စစ်ဆေးပြီး မှန်ကန်အောင်ပြုလုပ်ရမည်။ ပြီးနောက်တွင် လူထုစည်းရုံးရေးမှူးမှ သတင်းအချက်အလက်ထဲသို့ Tablets မှ တဆင့် ဖြည့်သွင်းရမည်။

ကျေးရွာခေါင်းဆောင် အမည် ဦးဘိုးမောင်	ကျေးရွာခေါင်းဆောင်၏ ဖုန်းနံပါတ် ၀၅-၂၅၆၃၀၂၅၇၇	လူထုစည်းရုံးရေးမှူး၏ အမည် ဒေါ်ဖြူစင်ဖြူစည်အုန်း
ပြည်နယ်/တိုင်းဒေသကြီး/ခရိုင် မြို့နယ်	ကျေးရွာအုပ်စု ကျေးရွာ	ကျေးရွာ

က။ လူဦးရေ

လူမျိုးစု	အိမ်ထောင်စု အရေအတွက်	ကိုးကွယ်သည့်ဘာသာ	အိမ်ထောင်စု အရေအတွက်
လူမျိုးစု (၁) - မြန်မာ	၁၇၃	ဘာသာ (၁) - ဗုဒ္ဓ	၁၇၃
လူမျိုးစု (၂) -----		ဘာသာ (၂) -----	
လူမျိုးစု (၃) -----		ဘာသာ (၃) -----	
လူမျိုးစုရော -----		ဘာသာရော -----	
အခြား	အရေအတွက်		
မသန်စွမ်းသူများ	၄		
သက်ကြီးရွယ်အိုများ (၆၅ နှစ် နှင့် အထက်)	၂၇		
စစ်ဘေးရှောင်			

	အမျိုးသား (အရေအတွက်)	အမျိုးသမီး (အရေအတွက်)
လူဦးရေ	၃၇၈	၄၁၅
လူမျိုးစု (၁) - မြန်မာ	၃၇၈	၄၁၅
လူမျိုးစု (၂) -----		
လူမျိုးစု (၃) -----		
အခြား		
အိမ်ထောင်စဦးစီး	၁၆၃	၁၀





ပုံစံ-၁ ကျေးရွာအချက်အလက်ဖိုင် (PC-1) (ပထမနှစ်စက်ဝန်း)

(ခ) အခြေခံအဆောက်အအုံ အသုံးအဆောင်များ

စာသင်ကျောင်း	အမှတ် ခြံပါ	ကျန်းမာရေး	အမှတ် ခြံပါ	ဘာသာရေး အဆောက် အအုံများ	အမှတ် ခြံပါ
ပုဂ္ဂိုလ်ကျောင်း	<input type="checkbox"/>	တိုက်နယ်ဆေးရုံ	<input type="checkbox"/>	စေတီ	<input type="checkbox"/>
မူလတန်းကျောင်း	<input type="checkbox"/>	ကျန်းမာရေးဌာန	<input type="checkbox"/>	ဘုန်းကြီးကျောင်း	<input checked="" type="checkbox"/>
မူလွန်ကျောင်း	<input type="checkbox"/>	ကျန်းမာရေးဌာနခွဲ	<input type="checkbox"/>	ဟိန္ဒူဘုရားကျောင်း	<input type="checkbox"/>
အလယ်တန်းကျောင်း	<input checked="" type="checkbox"/>	ဆေးပေးခန်း	<input checked="" type="checkbox"/>	ခရစ်ယာန်ကျောင်း	<input type="checkbox"/>
လယ်လွန်ကျောင်း	<input type="checkbox"/>	အခြား	<input type="checkbox"/>	ဗလီ	<input type="checkbox"/>
အထက်တန်းကျောင်း	<input type="checkbox"/>			အခြား	<input type="checkbox"/>
အခြား	<input type="checkbox"/>				
မှတ်ချက်		မှတ်ချက်		မှတ်ချက်	

(ဂ) ကျွမ်းကျင်သူများမှတ်တမ်း (ကျေးရွာတွင်နေထိုင်သော သို့မဟုတ် တခြားရွာမှလာရောက်သော ကျွမ်းကျင်သူများ)

(၁) စာသင်ကျောင်း			(၂) ကျန်းမာရေး			(၃) လက်မှုပညာရှင်		
	ရွာတွင်နေ ထိုင်သူ	အခြားရွာမှ လာသူ		ရွာတွင်နေ ထိုင်သူ	အခြား ရွာမှ လာသူ		ရွာတွင် နေထိုင်သူ	အခြားရွာ မှလာသူ
မူလတန်းပြဆရာ/မ	<input checked="" type="checkbox"/>	<input type="checkbox"/>	ဆရာဝန်	<input type="checkbox"/>	<input type="checkbox"/>	လက်သမား	<input checked="" type="checkbox"/>	<input type="checkbox"/>
အထက်တန်းပြဆရာ/မ	<input type="checkbox"/>	<input type="checkbox"/>	လက်ထောက် ကျန်းမာရေးမှူး	<input type="checkbox"/>	<input type="checkbox"/>	ယန်းရုံ	<input checked="" type="checkbox"/>	<input type="checkbox"/>
အလယ်တန်းပြဆရာ/မ	<input checked="" type="checkbox"/>	<input type="checkbox"/>	အမျိုးသမီးကျန်းမာရေး ဆရာမ	<input type="checkbox"/>	<input type="checkbox"/>	လျှပ်စစ်ကျွမ်းကျင် မီးသမား	<input checked="" type="checkbox"/>	<input type="checkbox"/>
ပုဂ္ဂိုလ်ဆရာ/မ	<input type="checkbox"/>	<input type="checkbox"/>	သားမွေးဆရာမ	<input checked="" type="checkbox"/>	<input type="checkbox"/>	ရေပိုက်သူလ်သူ	<input type="checkbox"/>	<input type="checkbox"/>
အခြား	<input type="checkbox"/>	<input type="checkbox"/>	ပြည်သူ့ကျန်းမာရေးလုပ်သား	<input checked="" type="checkbox"/>	<input type="checkbox"/>	စက်ပြင်ဆရာ	<input checked="" type="checkbox"/>	<input type="checkbox"/>
မှတ်ချက်			မှတ်ချက်			မှတ်ချက်		

(ဃ) ကျေးရွာသို့ ရောက်ရှိနိုင်သည့် လမ်းအခြေအနေ / ကျေးရွာတစ်ရွာသည် ၎င်း၏ ကျေးရွာအုပ်စုနှင့် ဆက်သွယ်ထားသော လမ်းအခြေအနေ (အောက်ပါတို့ကိုပိုင်းပါ)

ကျောက်ကြမ်းလမ်း၊ ကတ္တရာလမ်း ကွန်ကရစ်လမ်း မော်တော်ဆိုင်ကယ်လမ်း
 ကျောက်ခင်းလမ်း မြေသားလမ်း လူသွားလမ်း အခြား _____

(င) ကျေးရွာဖွံ့ဖြိုးမှုစီမံချက်

(၁) လူထုပတ်ဝန်းကျင်ထိခိုက်မှုမတင်မီ ဤကျေးရွာတွင်ကျေးရွာဖွံ့ဖြိုးမှု စီမံချက်ရှိခဲ့ပါသလား?

ပိုင်းပါ
ရှိပါသည်/မရှိပါ/မသိပါ

(၂) ရှိခဲ့ပါလျှင် ဤစီမံချက်ကို မည်သည့် ခုနှစ်တွင်ပြင်ဆင်ခဲ့ပါသနည်း?

နှစ်-----/မသိပါ

(၃) ဤစီမံချက်ကို မြို့နယ်မှအတည်ပြုခဲ့ပါသလား?

ပြုခဲ့ပါသည်/မပြုခဲ့ပါ /မသိပါ





ပုံစံ-၁ ကျေးရွာအချက်အလက်ပိုင် (PC-1) (ပထမနှစ်တက်ဝန်း)

(စ) ခရီးအကွာအဝေး

- (၁) ဤကျေးရွာ၏ပဟ်မှ ၎င်းကျေးရွာအုပ်စု၏ပဟ်အထိ ခရီးပိုင်မည်မျှကွာဝေးသနည်း? ပိုင် ၀.၀၄ / မသိပါ
- (၂) ဤကျေးရွာမှ ၎င်းကျေးရွာအုပ်စု၏ပဟ်အထိ သွားလာရာတွင်ကြာမြင့်သည့်အချိန်။

ခြောက်သွေ့ရာသီတွင်ကြာချိန် ၀.၅ ----- တော်လာဂျီ/မော်တော်ဆိုင်ကယ်/ခြေလျင်/လား/မော်တော်ဘုတ်/
အခြား ----- ၅.၆၈

မိုးရာသီတွင်ကြာချိန် ၀.၅ ----- တော်လာဂျီ/မော်တော်ဆိုင်ကယ်/ခြေလျင်/လား/မော်တော်ဘုတ်/
အခြား -----

(ဆ) ပတ်ဝန်းကျင်ဆိုင်ရာ သဘာဝဘေးအန္တရာယ်

ဤကျေးရွာတွင် ရေကြီးခြင်းကဲ့သို့ သဘာဝဘေးအန္တရာယ်ကျရောက်ဖူးခြင်း ရှိပါသလား။
 မရှိပါ ရှိပါသည် ရှိလျှင်ဖော်ပြပါ ၂၀၀၄ ခေတ်မြေပုံ

(ဇ) ကျေးရွာတွင် ဇွဲစည်းထားသော အဖွဲ့အစည်းများ

လူထုပဟ်ပြုစီမံကိန်းမတိုင်မီ ဤကျေးရွာတွင် ကျေးရွာဖွံ့ဖြိုးရေးအတွက် အစိုးရ (သို့) ရွာသားများကိုယ်တိုင်(သို့) စီမံကိန်းတစ်ခုခုမှ ဇွဲစည်းထားသည့် အဖွဲ့အစည်းများရှိပါသလား။

- (၁) ----- မြို့
- (၂) -----

(ဈ) အထွေထွေအုပ်ချုပ်ရေး ဦးစီးဌာန (GAD) မှ မှတ်တမ်းတင်ထားခြင်း

ဤကျေးရွာသည် အထွေထွေအုပ်ချုပ်ရေး ဦးစီးဌာန (GAD) မှ မှတ်တမ်းတင်ထားမှု ရှိပါသလား။
 မရှိပါ ရှိပါသည်

ကျေးရွာခေါင်းဆောင်

အမည် ဦးစိုးဆောင်
 လက်မှတ် နေ့ ၂၀.၆.၂၀၁၈

လူထုစည်းရုံးရေးမှူး

အမည် ဦးကြည်ကြည်သန်း
 လက်မှတ် နေ့ ၂၀.၆.၂၀၁၈

ဦးပေါ် ၇၀၆၇၀၆

ဦးဝင်းမြတ် ၇၀၆၇၀၆

ဦးဝင်းကျော် ၇၀၆၇၀၆



ပုံစံ-၁ ကျေးရွာအချက်အလက်ဖိုင် (PC-1) (ဒုတိယနှစ်စက်ဝန်း)

ပုံစံ - ၀ - ၁ ကျေးရွာအခြေခံအချက်အလက်များ (Form PC 1)

လမ်းညွှန်ချက်၊ ကျေးရွာတစ်ရွာသို့ ပထမဆုံးမိတ်ဆက်ခရီးသွားရောက်သောအခါ လူထုစည်းရုံးရေးမှူးသည် ကျေးရွာခေါင်းဆောင်များအားကျေးရွာအချက်အလက်များကိုမေတ္တာရပ်ခံ၍တောင်းခံရသည်။ ဤအချက်အလက်များကိုစီမံကိန်းမိတ်ဆက်အစည်းဝေးမတိုင်မီတောင်းခံရမည်။ စီမံကိန်းမိတ်ဆက်အစည်းဝေးတွင် လူထုစည်းရုံးရေးမှူးသည် ဤအချက်အလက်များအား စစ်ဆေးပြီး မှန်ကန်အောင်ပြုလုပ်ရမည်။ ပြီးနောက်တွင် လူထုစည်းရုံးရေးမှူးမှ သတင်းအချက်အလက်ထံသို့ Tablets မှ တဆင့် ဖြည့်သွင်းရမည်။

ကျေးရွာခေါင်းဆောင် အမည် - ဦးဘိသောဇ်	ကျေးရွာခေါင်းဆောင်၏ ဖုန်းနံပါတ် - ၀၇ ၉၅၆၃၀၁၅၇၇	လူထုစည်းရုံးရေးမှူး၏အမည် - ဒေါ်သန်းစု
ပြည်နယ်/တိုင်းဒေသကြီး - စစ်ကိုင်း	မြို့နယ် - ကျွန်းဗျ	ကျေးရွာအုပ်စု - ကုန်းကြမ်း
		ကျေးရွာ - သံပူရာပင်စု

က၊ လူဦးရေ

လူမျိုးစု	အိမ်ထောင်စုအရေအတွက်	ကိုးကွယ်သည့်ဘာသာ	အိမ်ထောင်စုအရေအတွက်
လူမျိုးစု (၁) - ဗ.ဗ.က.	၁၇၃	ဘာသာ(၁) - ဗုဒ္ဓ	၁၇၃
လူမျိုးစု (၂) -		ဘာသာ(၂) -	
လူမျိုးစု (၃) -		ဘာသာ(၃) -	
လူမျိုးစုရော		ဘာသာရော	
အခြား			
	အရေအတွက်		
မသန်စွမ်းသူများ	၄		
သက်ကြီးရွယ်အိုများ (၆၅ နှစ် နှင့် အထက်)	၂၇		
စစ်ဘေးရှောင်	၀		



ပုံစံ-၁ ကျေးရွာအချက်အလက်ဖိုင် (PC-1) (ဒုတိယနှစ်စက်ဝန်း)

	အမျိုးသား(အရေအတွက်)	အမျိုးသမီး(အရေအတွက်)	စုစုပေါင်းအရေအတွက်
လူဦးရေ	၃၇၆	၄၂၄	၈၀၀
လူမျိုးစု (၁)-မာအို...	၃၇၆	၄၂၄	၈၀၀
လူမျိုးစု (၂)-----			
လူမျိုးစု (၃)-----			
အခြား			
အိမ်ထောင်ဦးစီး	၁၆၃	၁၀	၁၇၃

(ခ)အခြေခံအဆောက်အအုံ အသုံးအဆောင်များ

စာသင်ကျောင်း	အမှတ် ခြံပိ	ကျန်းမာရေး	အမှတ် ခပ်ပိ	ဘာသာရေးအဆောက် အအုံများ	အမှတ် ခြံပိ
အထက်တန်းကျောင်း	<input type="checkbox"/>	ဆေးရုံ	<input type="checkbox"/>	ဝေတီ	<input type="checkbox"/>
အလယ်တန်းကျောင်း	<input type="checkbox"/>	ကျန်းမာရေးဌာန	<input type="checkbox"/>	ဘုန်းကြီးကျောင်း	<input checked="" type="checkbox"/>
မူလတန်းကျောင်း	<input type="checkbox"/>	ကျန်းမာရေးဌာနခွဲ	<input type="checkbox"/>	ဟိန္ဒူဘုရားကျောင်း	<input type="checkbox"/>
မူကြိုကျောင်း	<input type="checkbox"/>	ဆေးပေးခန်း	<input type="checkbox"/>	ခရစ်ယာန်ကျောင်း	<input type="checkbox"/>
အခြား	<input type="checkbox"/>	အခြား	<input type="checkbox"/>	ဗလီ	<input type="checkbox"/>
				အခြား	<input type="checkbox"/>
မှတ်ချက်		မှတ်ချက်		မှတ်ချက်	





ပုံစံ-၁ ကျေးရွာအချက်အလက်ဖိုင် (PC-1) (ဒုတိယနှစ်စက်ဝန်း)

(ဂ) ကျွမ်းကျင်သူများမှတ်တမ်း (ကျေးရွာတွင်နေထိုင်သော သို့မဟုတ် တခြားရွာမှလာရောက်သောကျွမ်းကျင်သူများ)

(၁) စာသင်ကျောင်း			(၂) ကျန်းမာရေး			(၃) လက်မှုပညာရှင်		
	ရွာတွင်နေထိုင်သူ	အခြားရွာမှလာသူ		ရွာတွင်နေထိုင်သူ	အခြားရွာမှလာသူ		ရွာတွင်နေထိုင်သူ	အခြားရွာမှလာသူ
မူလတန်းပြဆရာ/မ	<input checked="" type="checkbox"/>	<input type="checkbox"/>	ဆရာဝန်	<input type="checkbox"/>	<input type="checkbox"/>	လက်သမား	<input checked="" type="checkbox"/>	<input type="checkbox"/>
အထက်တန်းပြဆရာ/မ	<input type="checkbox"/>	<input type="checkbox"/>	လက်ထောက်ကျန်းမာရေးမှူး	<input type="checkbox"/>	<input type="checkbox"/>	ပန်းရံ	<input checked="" type="checkbox"/>	<input type="checkbox"/>
အလယ်တန်းပြဆရာ/မ	<input checked="" type="checkbox"/>	<input type="checkbox"/>	အမျိုးသမီးကျန်းမာရေးဆရာမ	<input type="checkbox"/>	<input type="checkbox"/>	လှုပ်စစ်ကျွမ်းကျင်၊ မီးသမား	<input checked="" type="checkbox"/>	<input type="checkbox"/>
မူကြံဆရာ/မ	<input type="checkbox"/>	<input type="checkbox"/>	သားရွားဆရာမ	<input checked="" type="checkbox"/>	<input type="checkbox"/>	ရေပိုက်သူ	<input type="checkbox"/>	<input type="checkbox"/>
အခြား	<input type="checkbox"/>	<input type="checkbox"/>	ပြည်သူ့ကျန်းမာရေးလုပ်သား	<input checked="" type="checkbox"/>	<input type="checkbox"/>	စက်ပြင်ဆရာ	<input checked="" type="checkbox"/>	<input type="checkbox"/>
မှတ်ချက်			မှတ်ချက်			မှတ်ချက်		

(ဃ) ကျေးရွာသို့ ရောက်ရှိနိုင်သည့်လမ်းအခြေအနေ / ကျေးရွာတစ်ရွာသည် ၎င်း၏ကျေးရွာအုပ်စုနှင့် ဆက်သွယ်ထားသော လမ်းအခြေအနေ (အောက်ပါတို့ကိုပိုင်းပါ)

- ကျောက်ကြမ်းလမ်း ကတ္တရာလမ်း ကွန်ကရစ်လမ်း မော်တော်ဆိုင်ကယ်လမ်း
- ကျောက်ခင်းလမ်း မြေသားလမ်း လူသွားလမ်း အခြား _____

(င) ကျေးရွာဖွံ့ဖြိုးမှုစီမံချက်

ပိုင်းပါ

- (၁) လူထုဝန်ထမ်းမှုဝန်ထမ်းမစတင်မီ ဤကျေးရွာတွင်ကျေးရွာဖွံ့ဖြိုးမှု စီမံချက်ရှိခဲ့ပါသလား? ရှိပါသည်/မရှိပါ/မသိပါ
- (၂) ရှိခဲ့ပါလျှင် ဤစီမံချက်ကို မည်သည့် ခုနှစ်တွင်ပြင်ဆင်ခဲ့ပါသနည်း? နှစ်-----/မသိပါ
- (၃) ဤစီမံချက်ကို မြို့နယ်မှအတည်ပြုခဲ့ပါသလား? ပြုခဲ့ပါသည်/မပြုခဲ့ပါ /မသိပါ





ပုံစံ-၁ ကျေးရွာအချက်အလက်ဖိုင် (PC-1) (ဒုတိယနှစ်စက်ဝန်း)

(စ) ခရီးအကွာအဝေး

(၁) ဤကျေးရွာ၏ပတ်ဝန်းကျင်ကျေးရွာအုပ်စု၏ပတ်ဝန်းကျင်ထိခိုက်မှုမရှိမည်ဖြစ်ကြောင်းသေချာစွာသိရှိရပါသလား? မိုင် ၀.၂၅/မသိပါ

(၂) ဤကျေးရွာမှ သင်းကျေးရွာအုပ်စု၏ပတ်ဝန်းကျင်ထိခိုက်မှုမရှိမည်ဖြစ်ကြောင်းသေချာစွာသိရှိရပါသလား။

ခြောက်သွေ့ရာသီတွင်ကြာချိန်-----ထော်လာဂျီ/မော်တော်ဆိုင်ကယ်/ခြေလျင်/လား/မော်တော်ဘုတ်/

အခြား----- ၅ မိနစ်

မိုးရာသီတွင်ကြာချိန်-----ထော်လာဂျီ/မော်တော်ဆိုင်ကယ်/ခြေလျင်/လား/မော်တော်ဘုတ်/

အခြား-----

(ဆ) ပတ်ဝန်းကျင်ဆိုင်ရာသဘာဝဘေးအန္တရာယ်

ဤကျေးရွာတွင်ရေကြီးခြင်းကဲ့သို့ သဘာဝဘေးအန္တရာယ်ကျရောက်ဖူးခြင်း ရှိပါသလား။

မရှိပါ ရှိပါသည် ရှိလျှင်ဖော်ပြပါ- အခြေခံအုတ်မြစ်တိုင်းတို့ကဆက် (၂၀၀၄)

(ဇ) ကျေးရွာတွင် ဖွဲ့စည်းထားသော အဖွဲ့အစည်းများ

လူထုပတ်ဝန်းကျင်ထိခိုက်မှုမရှိမည် ဤကျေးရွာတွင် ကျေးရွာဖွံ့ဖြိုးရေးအတွက် အစိုးရ(သို့)ရွာသားများကိုယ်တိုင်(သို့) စီမံကိန်းတစ်ခုခုမှ ဖွဲ့စည်းထားသည့် အဖွဲ့အစည်းများရှိပါသလား။

(၁) -----

(၂) -----

(ဈ) အထွေထွေအုပ်ချုပ်ရေး ဦးစီးဌာန (GAD) မှ မှတ်တမ်းတင်ထားခြင်း

ဤကျေးရွာသည် အထွေထွေအုပ်ချုပ်ရေး ဦးစီးဌာန (GAD) မှ မှတ်တမ်းတင်ထားမှု ရှိပါသလား။

မရှိပါ ရှိပါသည်

ကျေးရွာခေါင်းဆောင်

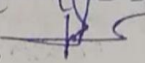
အမည် ဦးဘိက္ခဝေ
လက်မှတ်  နေ့စွဲ ၂၅.၅.၂၀၁၉

လူထုစည်းရုံးရေးမှူး

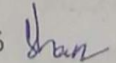
အမည် ဒေါ်သန်းနု
လက်မှတ်  နေ့စွဲ ၂၅.၅.၂၀၁၉



ပုံစံ-၁ ကျေးရွာအချက်အလက်ပိုင် (PC-1) (တတိယနှစ်စက်ဝန်း)

ပုံစံ - ၁ - ၁ ကျေးရွာအခြေခံအချက်အလက်များ (Form PC 1)

လမ်းညွှန်ချက်၊ ကျေးရွာတစ်ရွာသို့ ပထမဆုံးမိတ်ဆက်ခရီးသွားရောက်သောအခါ လူထုစည်းရုံးရေးမှူးသည် ကျေးရွာခေါင်းဆောင်များအားကျေးရွာအချက်အလက်များကိုမေတ္တာရပ်ခံ၍တောင်းခံရသည်။ ဤအချက်အလက်များကိုစီမံကိန်းမိတ်ဆက်အစည်းပေးမတိုင်မီတောင်းခံရမည်။ စီမံကိန်းမိတ်ဆက်အစည်းပေးတွင် လူထုစည်းရုံးရေးမှူးသည် ဤအချက်အလက်များအားစစ်ဆေးပြီး မှန်ကန်အောင်ပြုလုပ်ရမည်။ ပြီးနောက်တွင် လူထုစည်းရုံးရေးမှူးမှ သတင်းအချက်အလက်ထံသို့ Tablets မှ တဆင့်ဖြည့်သွင်းရမည်။

ကျေးရွာခေါင်းဆောင် အမည် <i>ဦးဘိုသောင်း</i>	ကျေးရွာခေါင်းဆောင်၏ ဖုန်းနံပါတ် <i>၀၇၉၅၆၃၀၁၅၇၇</i>	လူထုစည်းရုံးရေးမှူး၏အမည် <i>ဒေါ်သန်းနု</i>
ပြည်နယ်/တိုင်းဒေသကြီး <i>စစ်ကိုင်း</i>	မြို့နယ် - <i>ဇွဲနွယ်</i>	ကျေးရွာအုပ်စု - <i>စုရှင်၊ ဇွဲနွယ်</i>
		ကျေးရွာ - <i>သံပူရွာပင်</i>

က၊ လူဦးရေ

လူမျိုးစု	အိမ်ထောင်စုအရေအတွက်	ကိုးကွယ်သည့်ဘာသာ	အိမ်ထောင်စုအရေအတွက်
လူမျိုးစု (၁) <i>ဗမာ</i>	<i>၁၇၃</i>	ဘာသာ(၁) <i>ဗုဒ္ဓ</i>	<i>၁၇၃</i>
လူမျိုးစု (၂) -----		ဘာသာ(၂) -----	
လူမျိုးစု (၃) -----		ဘာသာ(၃) -----	
လူမျိုးစုရော -----		ဘာသာရော -----	
အခြား			
	အရေအတွက်		
မသန်စွမ်းသူများ	<i>၄</i>		
သက်ကြီးရွယ်အိုများ (၆၅ နှစ် နှင့် အထက်)	<i>၂၇</i>		
စစ်ဘေးရှောင်	-		



ပုံစံ-၁ ကျေးရွာအချက်အလက်ပိုင် (PC-1) (တတိယနှစ်စက်ဝန်း)

	အမျိုးသား(အရေအတွက်)	အမျိုးသမီး(အရေအတွက်)	စုစုပေါင်းအရေအတွက်
လူဦးရေ	၃၇၆	၄၂၄	၈၀၀
လူမျိုးစု (၁)- မိမိ	၃၇၆	၄၂၄	၈၀၀
လူမျိုးစု (၂)-----			
လူမျိုးစု (၃)-----			
အခြား			
အိမ်ထောင်ဦးစီး	၁၆၃	၁၀	၁၇၃

(ခ)အခြေခံအဆောက်အအုံ အသုံးအဆောင်များ

စာသင်ကျောင်း	အမှတ် ခြစ်ပါ	ကျန်းမာရေး	အမှတ် ခပ်ပါ	ဘာသာရေးအဆောက် အအုံများ	အမှတ် ခြစ်ပါ
အထက်တန်းကျောင်း	<input type="checkbox"/>	ဆေးရုံ	<input type="checkbox"/>	စေတီ	<input type="checkbox"/>
အလယ်တန်းကျောင်း	<input type="checkbox"/>	ကျန်းမာရေးဌာန	<input type="checkbox"/>	ဘုန်းကြီးကျောင်း	<input checked="" type="checkbox"/>
မူလတန်းကျောင်း	<input type="checkbox"/>	ကျန်းမာရေးဌာနခွဲ	<input type="checkbox"/>	ဟိန္ဒူဘုရားကျောင်း	<input type="checkbox"/>
မူကြိုကျောင်း	<input type="checkbox"/>	ဆေးပေးခန်း	<input type="checkbox"/>	ခရစ်ယာန်ကျောင်း	<input type="checkbox"/>
အခြား	<input type="checkbox"/>	အခြား	<input type="checkbox"/>	ဗလီ	<input type="checkbox"/>
				အခြား	<input type="checkbox"/>
မှတ်ချက်		မှတ်ချက်		မှတ်ချက်	



ပုံစံ-၁ ကျေးရွာအချက်အလက်ပိုင် (PC-1) (တတိယနှစ်စက်ဝန်း)

(ဂ) ကျွမ်းကျင်သူများမှတ်တမ်း (ကျေးရွာတွင်နေထိုင်သော သို့မဟုတ် တခြားရွာမှလာရောက်သောကျွမ်းကျင်သူများ)

(၁) စာသင်ကျောင်း			(၂) ကျန်းမာရေး			(၃) လက်မှုပညာရှင်		
	ရွာတွင်နေထိုင်သူ	အခြားရွာမှလာသူ		ရွာတွင်နေထိုင်သူ	အခြားရွာမှလာသူ		ရွာတွင်နေထိုင်သူ	အခြားရွာမှလာသူ
မူလတန်းပြဆရာ/မ	<input checked="" type="checkbox"/>	<input type="checkbox"/>	ဆရာဝန်	<input type="checkbox"/>	<input type="checkbox"/>	လက်သမား	<input checked="" type="checkbox"/>	<input type="checkbox"/>
အထက်တန်းပြဆရာ/မ	<input type="checkbox"/>	<input type="checkbox"/>	လက်ထောက်ကျန်းမာရေးမှူး	<input type="checkbox"/>	<input type="checkbox"/>	ပန်းရံ	<input checked="" type="checkbox"/>	<input type="checkbox"/>
အလယ်တန်းပြဆရာ/မ	<input checked="" type="checkbox"/>	<input type="checkbox"/>	အမျိုးသမီးကျန်းမာရေးဆရာမ	<input type="checkbox"/>	<input type="checkbox"/>	လျှပ်စစ်ကျွမ်းကျင်၊ မီးသမား	<input checked="" type="checkbox"/>	<input type="checkbox"/>
မူကြိုဆရာ/မ	<input type="checkbox"/>	<input type="checkbox"/>	သားဖွားဆရာမ	<input checked="" type="checkbox"/>	<input type="checkbox"/>	ရေပိုက်သူသည်	<input type="checkbox"/>	<input type="checkbox"/>
အခြား	<input type="checkbox"/>	<input type="checkbox"/>	ပြည်သူ့ကျန်းမာရေးလုပ်သား	<input checked="" type="checkbox"/>	<input type="checkbox"/>	စက်ပြင်ဆရာ	<input checked="" type="checkbox"/>	<input type="checkbox"/>
မှတ်ချက်			မှတ်ချက်			မှတ်ချက်		

(ဃ) ကျေးရွာသို့ ရောက်ရှိနိုင်သည့်လမ်းအခြေအနေ / ကျေးရွာတစ်ရွာသည် ၎င်း၏ကျေးရွာအုပ်စုနှင့် ဆက်သွယ်ထားသော လမ်းအခြေအနေ (အောက်ပါတို့ကိုဝိုင်းပါ)

- ကျောက်ကြမ်းလမ်း
- ကတ္တရာလမ်း
- ကွန်ကရစ်လမ်း
- မော်တော်ဆိုင်ကယ်လမ်း
- ကျောက်ခင်းလမ်း
- မြေသားလမ်း
- လူသွားလမ်း
- အခြား _____

(င) ကျေးရွာဖွံ့ဖြိုးမှုစီမံချက်

ပိုင်းပါ

- (၁) လူထုဝန်ထမ်းချိမ်းညှိရေးမစတင်မီ ဤကျေးရွာတွင်ကျေးရွာဖွံ့ဖြိုးမှု စီမံချက်ရှိခဲ့ပါသလား? ရှိပါသည်/မရှိပါ/မသိပါ
- (၂) ရှိခဲ့ပါလျှင် ဤစီမံချက်ကို မည်သည့် ခုနှစ်တွင်ပြင်ဆင်ခဲ့ပါသနည်း? နှစ်-----/မသိပါ
- (၃) ဤစီမံချက်ကို မြို့နယ်မှအတည်ပြုခဲ့ပါသလား? ပြုခဲ့ပါသည်/မပြုခဲ့ပါ /မသိပါ





ပုံစံ-၁ ကျေးရွာအချက်အလက်ပိုင် (PC-1) (တတိယနှစ်စက်ဝန်း)

(စ) ခရီးအကွာအဝေး

(၁) ဤကျေးရွာ၏ပဟိုမှ၎င်းကျေးရွာအုပ်စု၏ပဟိုအထိခရီးမိုင်မည်မျှကွာဝေးသနည်း? မိုင် ၁.၂၅/မသိပါ

(၂) ဤကျေးရွာမှ ၎င်းကျေးရွာအုပ်စုပဟိုအထိသွားလာရာတွင်ကြာမြင့်သည့်အချိန်။

ခြောက်သွေ့ရာသီတွင်ကြာချိန် ၂.၃၀ ----- ထော်လာဂျီ/မော်တော်ဆိုင်ကယ်/ခြေလျင်/လား/မော်တော်ဘုတ်/
အခြား -----

မိုးရာသီတွင်ကြာချိန် ၃.၃၀ ----- ထော်လာဂျီ/မော်တော်ဆိုင်ကယ်/ခြေလျင်/လား/မော်တော်ဘုတ်/
အခြား -----

(ဆ) ပတ်ဝန်းကျင်ဆိုင်ရာသဘာဝဘေးအန္တရာယ်

ဤကျေးရွာတွင်ရေကြီးခြင်းကဲ့သို့ သဘာဝဘေးအန္တရာယ်ကျရောက်ဖူးခြင်း ရှိပါသလား။

မရှိပါ ရှိပါသည် ရှိလျှင်ဖော်ပြပါ- ရေကြီးခြင်း၊ မြေဆီလျှော်ခြင်း၊ မြေတုန်ခါခြင်း (၂၀၀၇)

(ဇ) ကျေးရွာတွင် ဖွဲ့စည်းထားသော အဖွဲ့အစည်းများ

လူထုပဟိုပြုစီမံကိန်းမတိုင်မီ ဤကျေးရွာတွင် ကျေးရွာဖွံ့ဖြိုးရေးအတွက် အစိုးရ(သို့)ရွာသားများကိုယ်တိုင်(သို့) စီမံကိန်းတစ်ခုခုမှ ဖွဲ့စည်းထားသည့် အဖွဲ့အစည်းများရှိပါသလား။

(၁) -----

(၂) -----

(ဈ) အထွေထွေအုပ်ချုပ်ရေး ဦးစီးဌာန (GAD) မှ မှတ်တမ်းတင်ထားခြင်း

ဤကျေးရွာသည် အထွေထွေအုပ်ချုပ်ရေး ဦးစီးဌာန (GAD) မှ မှတ်တမ်းတင်ထားမှု ရှိပါသလား။

မရှိပါ ရှိပါသည်

ကျေးရွာခေါင်းဆောင်

အမည် ဦးကိုဇော်ဇော်
လက်မှတ် [Signature] နေ့စွဲ ၂၆.၅.၂၀၂၀

လူထုစည်းရုံးရေးမှူး

အမည် ဒေါ်သန်းနု
လက်မှတ် [Signature] နေ့စွဲ ၂၆.၅.၂၀၂၀





ပုံစံ-၈-၂ စီမံကိန်းစက်ဝန်းအချိန်ဇယား (PC-2) (ပထမနှစ်စက်ဝန်း)

ပုံစံ - ၈ - ၂ - စီမံကိန်းစက်ဝန်းအချိန်ဇယား (PC 2)

လမ်းညွှန်ချက်၊ သက်ဆိုင်ရာလူထုစည်းရုံးရေးမှူး/လက်ထောက်နည်းပညာမှူးများမှ စီမံကိန်းစက်ဝန်းအဆင့်တစ်ခုစီပြီးစီးတိုင်း ကျေးရွာနှင့် ကျေးရွာအုပ်စုအတွက် ဤပုံစံကို ဖြည့်သွင်းရမည်။

စည်းရုံးရေးမှူး/ဝန်ထမ်း အမည် - ဒေါ်ဖြူစင်ဖြူစင်သန်း

နေ့စွဲ ၁၆.၈.၂၀၁၈

စက်ဝန်းအားအမှတ်ဖြစ်ပါ ၎င်းအနက် (၁) စက်ဝန်း(၂) စက်ဝန်း(၃) စက်ဝန်း(၄)

ပြည်နယ်/တိုင်း စစ်ကရိတ်၊ မြို့နယ် ကျွန်းကျွန်း၊ ကျေးရွာအုပ်စု ကုက္ကိုကျင်း၊ ကျေးရွာ ဘုံပုရာပင်စု

စီမံကိန်းအောင်မြင်မှုအဆင့်များ	နေ့စွဲ		အစည်းအဝေးတွင်တက်ရောက်သူအရေအတွက်					
	စတင်သည့်နေ့	ပြီးဆုံးသည့်နေ့	အမျိုးသားအရေအတွက်	အမျိုးသမီးအရေအတွက်	အိမ်ထောင်စုအရေအတွက်	လူမျိုးစုတက်ရောက်သူအရေအတွက်နှင့် လူမျိုးစုအမည်	အိမ်ထောင်စုပေါင်း	အိမ်ထောင်စု %
၁။ ကျေးရွာစီမံကိန်း မိတ်ဆက်အစည်းအဝေး	၁၆.၈.၂၀၁၈	၁၆.၈.၂၀၁၈	၆၅	၅၉	၁၂၄	၁၂၄ မာမာ	၁၇၃	၇၁.၆၈%
၂။ ကျေးရွာဖွံ့ဖြိုးရေး စီမံချက်ရေးဆွဲခြင်းအစည်းအဝေး	၁၇.၈.၂၀၁၈	၁၇.၈.၂၀၁၈	၅၄	၅၈	၁၂၂	၁၂၂ မာမာ	၁၇၃	၇၈.၅၂%
၃။ ကျေးရွာအုပ်စု လုပ်ငန်းဆုံးဖြတ်ချက်ချသည့် အစည်းအဝေး	၂၃.၈.၂၀၁၈	၂၃.၈.၂၀၁၈	၁၉	၂၂	၄၁	၄၁ မာမာ	၁၇၃	
၄။ မြို့နယ်အဆင့် စီမံကိန်းရေးဆွဲရေး နှင့် အကောင်အထည်ဖော်ရေးကော်မတီ၏ စီမံကိန်း သုံးသပ်မှု အစည်းအဝေး			မလို	မလို	မလို	မလို		
၅။ မြို့နယ် စီမံကိန်းရေးဆွဲရေး နှင့် အကောင်အထည်ဖော်ရေး ကော်မတီ၏ဆုံးဖြတ်မှုကို ရွာသို့ အသိပေးအကြောင်းကြားသည့် အစည်းအဝေး								
၆။ စီမံကိန်းလုပ်ငန်းခွဲစီမံချက်ရေးဆွဲခြင်း အစည်းအဝေး								
၆.၁။ စီမံကိန်းလုပ်ငန်း အကောင်အထည်ဖော်ရေးအစီအစဉ် ရေးဆွဲခြင်း								





ပုံစံ-၈-၂ စီမံကိန်းစက်ဝန်းအချိန်ဇယား (PC-2) (ဒုတိယနှစ်စက်ဝန်း)

ပုံစံ - ၈ - ၂ - စီမံကိန်းစက်ဝန်းအချိန်ဇယား (PC 2)

လမ်းညွှန်ချက်၊ သက်ဆိုင်ရာလူထုစည်းရုံးရေးမှူး/လက်ထောက်နည်းပညာမှူးများမှ ကျေးရွာအုပ်စုအတွက်ဤပုံစံကိုဖြည့်သွင်းရမည်။		စီမံကိန်းစက်ဝန်းအဆင့်တစ်ခုစီပြီးစီးတိုင်းကျေးရွာနှင့်	
စည်းရုံးရေးမှူး/လက်ထောက်နည်းပညာရေးမှူးဝန်ထမ်း အမည် - <u>ဇော်သိန်းဗွယ်၊ ဒေါ်ဖြူဖြူမင်း</u>			
နေ့စွဲ	<u>၂၅.၅.၂၀၁၉</u>	စက်ဝန်းအားအမှတ်ခြစ်ပါ	<input type="checkbox"/> စက်ဝန်း(၁) <input checked="" type="checkbox"/> စက်ဝန်း(၂) <input type="checkbox"/> စက်ဝန်း(၃) <input type="checkbox"/> စက်ဝန်း(၄)
ပြည်နယ်/တိုင်း	<u>စစ်ကိုင်း</u>	မြို့နယ်	<u>ကျွန်းလွင်</u>
ကျေးရွာအုပ်စု	<u>ကျွန်းလွင်</u>	ကျေးရွာ	<u>သံဃာပင်စု</u>

စီမံကိန်းဆောင်ရွက်မှုအဆင့်များ	နေ့စွဲ		အစည်းအဝေးတွင်တက်ရောက်သူအရေအတွက်						
	စတင်သည့်နေ့	ပြီးဆုံးသည့်နေ့	အမျိုးသားအရေအတွက်	အမျိုးသမီးအရေအတွက်	အိမ်ထောင်စုအရေအတွက်	လူမျိုးစုတက်ရောက်သူအရေအတွက်နှင့် လူမျိုးစုအမည်	အိမ်ထောင်စုပေါင်း	အိမ်ထောင်စု %	
၁။ ကျေးရွာစီမံကိန်း မိတ်ဆက်အစည်းအဝေး	၂၅.၅.၁၉	၂၅.၅.၁၉	၅	၅	၁၀	ဗမာ ၁၀	၁၀	၁၀၀%	
၂။ ကျေးရွာဖွံ့ဖြိုးရေး စီမံချက်ရေးဆွဲခြင်းအစည်းအဝေး	၂၅.၅.၁၉	၂၅.၅.၁၉	၅	၅	၁၀	ဗမာ ၁၀	၁၀	၁၀၀%	
၃။ ကျေးရွာအုပ်စု လုပ်ငန်းဆုံးဖြတ်ချက်ချသည့်အစည်းအဝေး									
၄။ မြို့နယ်အဆင့်စီမံကိန်းရေးဆွဲရေးနှင့်အကောင်အထည်ဖော်ရေးကော်မတီ၏ စီမံကိန်း			မရှိ	မရှိ	မရှိ	မရှိ			





ပုံစံ-၈-၂ စီမံကိန်းစက်ဝန်းအချိန်ဇယား (PC-2) (တတိယနှစ်စက်ဝန်း)

ပုံစံ-၈-၂-စီမံကိန်းစက်ဝန်းအချိန်ဇယား (PC 2)

လမ်းညွှန်ချက်၊ သက်ဆိုင်ရာလူထုဝန်းပေးပို့မှု/လက်ထောက်နည်းပညာများများမှ စီမံကိန်းစက်ဝန်းအဆင့်တစ်ခုစီပြီးစီးတိုင်း ကျေးရွာနှင့် ကျေးရွာအုပ်စုအတွက် ကြိုတင်ပြင်ဆင်ရမည်။

စည်းရုံးရေးမှူး/ဝန်ထမ်း အမည် - ဒေါ်ဇော်နီနီ

နေ့စွဲ - ၂၀၂၀.၀၆.၂၀၂၀ စက်ဝန်းအားအမှတ်ခြစ်ပါ စက်ဝန်း(၁) စက်ဝန်း(၂) စက်ဝန်း(၃)
 စက်ဝန်း(၄)

ပြည်နယ်/တိုင်း စစ်ကိုင်း မြို့နယ် ကျွန်းမြေ ကျေးရွာအုပ်စု ကျွန်းမြေ ကျေးရွာ သံပူရွာပင်စု

စီမံကိန်းဆောင်ရွက်မှုအဆင့်များ	နေ့စွဲ		အစည်းအဝေးတွင်တက်ရောက်သူအရေအတွက်					အိမ်ထောင်စုပေါင်း	အိမ်ထောင်စု %
	စတင်သည့်နေ့	ပြီးဆုံးသည့်နေ့	အမျိုးသားအရေအတွက်	အမျိုးသမီးအရေအတွက်	အိမ်ထောင်စုအရေအတွက်	လူမျိုးစုတက်ရောက်သူအရေအတွက်နှင့် လူမျိုးစုအမည်			
၁။ ကျေးရွာစီမံကိန်း မိတ်ဆက်အစည်းအဝေး	၂၅.၅.၂၀၂၀	၂၅.၅.၂၀၂၀	၁၀၀	၇၃	၁၇၃	၁၇၃ ၁၂၈	၁၇၃	၁၀၀%	
၂။ ကျေးရွာဖွံ့ဖြိုးရေး စီမံချက်ရေးဆွဲခြင်းအစည်းအဝေး	၂၅.၅.၂၀၂၀	၂၅.၅.၂၀၂၀	၁၀၀	၇၃	၁၇၃	၁၇၃ ၁၂၈	၁၇၃	၁၀၀%	
၃။ ကျေးရွာအုပ်စု လုပ်ငန်းဆုံးဖြတ်ချက်ချသည့် အစည်းအဝေး									
၄။ မြို့နယ်အဆင့် စီမံကိန်းရေးဆွဲရေး နှင့် အကောင်အထည်ဖော်ရေးကော်မတီ၏ စီမံကိန်း သုံးသပ်မှု အစည်းအဝေး			မရှိ	မရှိ	မရှိ	မရှိ			
၅။ မြို့နယ် စီမံကိန်းရေးဆွဲရေး နှင့် အကောင်အထည်ဖော်ရေး ကော်မတီ၏ဆုံးဖြတ်မှုကို ရွာသို့ အသိပေး အကြောင်းကြားသည့် အစည်းအဝေး									
၆။ စီမံကိန်းလုပ်ငန်းခွဲစီမံချက်ရေးဆွဲခြင်း အစည်းအဝေး									
၆.၁။ စီမံကိန်းလုပ်ငန်း အကောင်အထည်ဖော် ရေးအစီအစဉ် ရေးဆွဲခြင်း									



ပုံစံ-စ-၃ ကျေးရွာဖွံ့ဖြိုးမှုဦးစားပေးအစီအစဉ် (PC-3) (ပထမနှစ်စက်ဝန်း)

ပုံစံ - စ-၃ ကျေးရွာဖွံ့ဖြိုးရေးဦးစားပေးအစီအစဉ် Form PC (3)

လမ်းညွှန်ချက်။ အဆင့်(၃)ကျေးရွာမျှော်မှန်းချက်အစည်းအဝေး ပြီးဆုံးသောအခါ ကျေးရွာစီမံကိန်း အထောက်အကူ ပြုကော်မတီသည် လူထုစည်းရုံးရေးမှူးအကူအညီဖြင့် ဤပုံစံကိုပြည့်စုံအောင် ဖြည့်သွင်းရမည်။

လူထုစည်းရုံးရေးမှူး/ဝန်ထမ်းအမည် ဒေါ်ကြာညိုကြည်ဘဝါ

ရက်စွဲ ၁၇.၈.၂၀၁၈ စက်ဝန်းအား အမှတ်ဖြစ်ပါ (V) စက်ဝန်း(၁)၊ စက်ဝန်း(၂)၊
 စက်ဝန်း(၃)၊ စက်ဝန်း(၄)

ပြည်နယ်/တိုင်း စစ်ကိုင်း မြို့နယ် ရွှားလှ ကျေးရွာအုပ်စု ကုန်းကျိ ကျေးရွာ ၁၂၂၀၈၀၃၉

က။ အခက်အခဲအတားအဆီးများအားဆွေးနွေးခြင်း - ယခုလက်ရှိအခြေအနေတွင် ဤကျေးရွာ ဖွံ့ဖြိုးတိုးတက်ရေး အတွက် အဓိကအခက်အခဲအတားအဆီးများသည် မည်သည်များဖြစ်ပါသနည်း။ (အမျိုးသား/သမီး အနည်းဆုံး အခက်အခဲ ၅ခုဆီဖော်ပြပါ)

အမျိုးသားအဖွဲ့မှ တင်ပြလာသော အခက်အခဲအတားအဆီးများ

- ၁ လမ်းမကောင်းဘဲဖြင့် ကျောင်းသားများ သွားရောက်ခဲ ကျန်းမာရေးဖြစ်လျှင် သွားရောက်ခဲ အန္တရာယ်ရှိပါ။
- ၂ ရေသန့်စက် ရှိဘဲဖြင့် တုံးစါတ်များ ခြင်္သေ့ ဆီး ကျောက်တုတ်ခွဲ၊ တူးဖော် မေးဆေးဆီရိုက်ခြင်း။
- ၃ မီးရေဘဲဖြင့် ပညာရေးဌာန ရောက်ခဲ၊ ပညာအခြေအခံ ပိုမိုပေး အန္တရာယ်ရှိပါ။
- ၄ မိုက်ပျိုး ရေဘဲဖြင့် ရာဘီမရွေး မိုက်ပျိုး ခိုလှုံ ဘီး နှံ့ဖြစ်ထွန်း ဝင်ငွေပေါ် ပါခြင်း။
- ၅ မိုက်ပျိုး ရေ၊ မျိုး ကောင်း၊ မျိုး ဘန် မရှိဘဲ ဘီး နှံ့ထွက်ပျိုး နည်း၊ ရေ၊ ကောင်း၊ မရရှိခြင်း။

အမျိုးသမီးအဖွဲ့မှ တင်ပြလာသော အခက်အခဲအတားအဆီးများ

- ၁ လမ်းမကောင်းဘဲဖြင့် အလုပ်လုပ်သူ၊ ရေဆွဲဆက်ခဲ ကျောင်းသား များ ကျောင်း သွားရောက်ခဲ ဖြစ်ပါ။
- ၂ ရေသန့်စက် မရှိဘဲဖြင့် ရေမသန့်ရှင်းသော အား ကျောက်ကပ် နှင့် ဝမ်းလျော့ ရောဂါ ရရှိခြင်း။
- ၃ မီးရေဘဲဖြင့် ပညာ ဝါဒက ဖြစ်နိုင်ခြင်း ရောက်ခဲ၊ ပိုမိုပေး အန္တရာယ်ရှိပါ။
- ၄ စာကြည့်တိုက် မရှိဘဲဖြင့် ကလေးများ မဟုတ်ဘဲ နည်းပါး၊ မသင့်ကျေး မျှ နည်း ပါးခြင်း။
- ၅ အသက်မွေး ပညာ မရှိဘဲဖြင့် အလုပ် အကိုင် ရှား ချို့ရပ် ဝေး သွားလုပ်ကိုင်ရ အသက် အန္တရာယ် အရှိခြင်း။

ခ။ မျှော်မှန်းခြင်း - နောင်လာမည့်(၅)နှစ်အတွင်း ကျေးရွာဖွံ့ဖြိုးရေး မျှော်မှန်းလျာထားချက်များအား တင်ပြပါ

အမျိုးသားအဖွဲ့မှ တင်ပြသော မျှော်မှန်းချက်များ

- ၁ လမ်းကောင်းဘဲဖြင့် ပညာရေး၊ မီးပွားရေး၊ ကျန်းမာရေး၊ တို့တွင် ဆင်ခြေလျှင် ကျန်းမာရေး သွားလာခြင်းမရှိပါ။
- ၂ ရေသန့်စက် ရရှိဘဲဖြင့် ကျန်းမာရေး ကောင်းမွန်ပျက် ရောဂါကင်းဝေး ပျက်စီးခြင်း ရှားပါးမည်။
- ၃ မီးရေဘဲဖြင့် ပိုမိုပေး အန္တရာယ်ကင်း၊ ပညာရေး ဖြစ်လာခြင်း၊ မီးပွားရေး ဖြစ်လာမည်။
- ၄ မိုက်ပျိုး ရေဘဲဖြင့် ရာဘီမရွေး မိုက်ပျိုး ခိုလှုံ ဘီး နှံ့ဖြစ်ထွန်း ဝင်ငွေ ပေါ် များမည်။
- ၅ မိုက်ပျိုး မျိုး ကောင်း၊ မျိုး ဘန် ရေဘဲဖြင့် ဘီး နှံ့ထွက်ပျိုး တိုး ရေ၊ ကောင်း ရရှိမည်။

အမျိုးသမီးအဖွဲ့မှ တင်ပြသော မျှော်မှန်းချက်များ

- ၁ လမ်းကောင်းဘဲဖြင့် အလုပ် သွားရောက် ကျောင်းသား များ ကျောင်း သွားရောက် ခြေမရှိပါ။
- ၂ ရေသန့်စက် ရရှိဘဲဖြင့် ဆီး ကျောက်တုတ်ခွဲ၊ ဝမ်းလျော့ ရောဂါကင်းဝေး ပြီး ကျန်းမာ ပျက်စီးခြင်း ရှားပါးမည်။
- ၃ မီးရေဘဲဖြင့် ကျောင်း သား များ စာကြည့်တိုက် သွားရောက် ပညာရေး ကောင်းမွန်၊ ပိုမိုပေး အန္တရာယ်ကင်း ဝေး။
- ၄ စာကြည့်တိုက် ရရှိဘဲဖြင့် ကလေး များ မဟုတ်ဘဲ ဖြစ်လာမည်။ မသင့်ကျေး လမ်းမကောင်းမည်။
- ၅ အသက်မွေး ပညာ ရရှိဘဲဖြင့် အလုပ် အကိုင် အခွင့်လမ်း ရှိ ကိုယ် ပိုင် ဝင်ငွေ ရှိ စီမံကိန်း အထူး ဖြစ်ပါ။



ပုံစံ-စ-၃ ကျေးရွာဖွံ့ဖြိုးမှုဦးစီးဌာနအစီအစဉ် (PC-3) (ပထမနှစ်စက်ဝန်း)

ပုံစံ - စ-၃ ကျေးရွာဖွံ့ဖြိုးရေးဦးစားပေးအစီအစဉ် Form PC (3)

လမ်းညွှန်ချက်။ အဆင့်(၃)ကျေးရွာမျှော်မှန်းချက်အစည်းအဝေး ပြီးဆုံးသောအခါ ကျေးရွာစီမံကိန်း အထောက်အကူ ပြုကော်မတီသည် လူထုစည်းရုံးရေးမှူးအကူအညီဖြင့် ဤပုံစံကိုပြည့်စုံအောင် ဖြည့်သွင်းရမည်။

လူထုစည်းရုံးရေးမှူး/ဝန်ထမ်းအမည် ဒေါ်ကြည်ကြည်သန်း

ရက်စွဲ ၁၇.၈.၂၀၁၇ စက်ဝန်းအား အမှတ်ဖြစ်ပါ (V) စက်ဝန်း(၁)၊ စက်ဝန်း(၂)၊
 စက်ဝန်း(၃)၊ စက်ဝန်း(၄)

ပြည်နယ်/တိုင်း မင်္ဂလာတောင်ညွန့် မြို့နယ် ကျေးရွာအုပ်စု ကုက္ကိုကျင်း ကျေးရွာ ၁၁ပုရွာပင်စု

က။ အခက်အခဲအတားအဆီးများအားဆွေးနွေးခြင်း- ယခုလက်ရှိအခြေအနေတွင် ဤကျေးရွာ ဖွံ့ဖြိုးတိုးတက်ရေး အတွက် အဓိကအခက်အခဲအတားအဆီးများသည် မည်သည်များဖြစ်ပါသနည်း။ (အမျိုးသား/သမီး အနည်းဆုံး အခက်အခဲ ၅ခုဆီဖော်ပြပါ)

အမျိုးသားအဖွဲ့မှ တင်ပြလာသော အခက်အခဲအတားအဆီးများ	
၆	ရိက္ခာ၊ မြေယာပိုင်ဆိုင်မှု၊ အလုပ်အကိုင် ဝမ်းနည်းမှု၊ အဆင်မပြေမှု
၇	လူမှုရေး၊ အခြေအနေအထား၊ အဆင်မပြေမှု၊ အလုပ်အကိုင် ဝမ်းနည်းမှု

အမျိုးသမီးအဖွဲ့မှ တင်ပြလာသော အခက်အခဲအတားအဆီးများ	
၆	ရိက္ခာ၊ မြေယာပိုင်ဆိုင်မှု၊ အလုပ်အကိုင် ဝမ်းနည်းမှု၊ အဆင်မပြေမှု
၇	ရိက္ခာ၊ မြေယာပိုင်ဆိုင်မှု၊ အလုပ်အကိုင် ဝမ်းနည်းမှု၊ အဆင်မပြေမှု

ခ။ မျှော်မှန်းခြင်း - နောင်လာမည့်(၅)နှစ်အတွင်း ကျေးရွာဖွံ့ဖြိုးရေး မျှော်မှန်းချက်များအား တင်ပြပါ

အမျိုးသားအဖွဲ့မှ တင်ပြသော မျှော်မှန်းချက်များ	
၆	ရိက္ခာ၊ မြေယာပိုင်ဆိုင်မှု၊ အလုပ်အကိုင် ဝမ်းနည်းမှု၊ အဆင်မပြေမှု
၇	ရိက္ခာ၊ မြေယာပိုင်ဆိုင်မှု၊ အလုပ်အကိုင် ဝမ်းနည်းမှု၊ အဆင်မပြေမှု

အမျိုးသမီးအဖွဲ့မှ တင်ပြသော မျှော်မှန်းချက်များ	
၆	ရိက္ခာ၊ မြေယာပိုင်ဆိုင်မှု၊ အလုပ်အကိုင် ဝမ်းနည်းမှု၊ အဆင်မပြေမှု
၇	ရိက္ခာ၊ မြေယာပိုင်ဆိုင်မှု၊ အလုပ်အကိုင် ဝမ်းနည်းမှု၊ အဆင်မပြေမှု



ပုံစံ-စ-၃ ကျေးရွာဖွံ့ဖြိုးမှုဦးစားပေးအစီအစဉ် (PC-3) (ပထမနှစ်စက်ဝန်း)

ဂ။ လူထုဗဟိုပြုစီမံကိန်း၏ လာမည့်(၄)နှစ်အတွက် အကျုံးဝင်သော ဦးစားပေး ဖွံ့ဖြိုးတိုးတက်မှု လုပ်ငန်း အစီအစဉ်များအား ဖော်ပြပါ။

အဆင့်	ကျေးရွာအတွက် ဦးစားပေး ဖွံ့ဖြိုးတိုးတက်မှု လုပ်ငန်းစဉ်များ	အဆိုပြုသူ (အမျိုးသား/ အမျိုးသမီးများ / အမျိုးသား+အမျိုးသမီး)	ခန့်မှန်း ကုန်ကျစရိတ်	အကျိုးခံစားခွင့်ရှိသူ ခန့်မှန်းခြေ အရေအတွက်
၁	ကျေးရွာကွင်းလမ်းပြင်ဆင်ခြင်း	အမျိုးသား+အမျိုးသမီး	၃၃,၈၀၀,၀၀၀	၇၉၃
၂	ရွေးချယ်စက်အသစ်တည်ဆောက်ခြင်း	အမျိုးသား+အမျိုးသမီး	၆,၀၀၀,၀၀၀	၇၉၃
၃	လျှပ်စစ်ဖိတ်ပေးစနစ်တိုးချဲ့ခြင်း	အမျိုးသား+အမျိုးသမီး	၇,၅၀၀,၀၀၀	၇၉၃
၄	ကျေးရွာတိုက်အသစ်တည်ဆောက်ခြင်း	အမျိုးသမီး	၆၀၀,၀၀၀	၇၉၃
၅				၇၉၃

ဃ။ လူထုဗဟိုပြုစီမံကိန်း၏ လာမည့်(၄)နှစ်အတွက် အကျုံးမဝင်သော ဦးစားပေး ဖွံ့ဖြိုးတိုးတက်မှု လုပ်ငန်း အစီအစဉ်များအား ဖော်ပြပါ။

အဆင့်	ကျေးရွာအတွက် ဦးစားပေး ဖွံ့ဖြိုးတိုးတက်မှု လုပ်ငန်းစဉ်များ	အဆိုပြုသူ (အမျိုးသား/ အမျိုးသမီးများ / အမျိုးသား+အမျိုးသမီး)	အခန်းကဏ္ဍ
၁	ရိတ်ပျိုးရေးရေးယေးခြင်း	အမျိုးသား	ရိတ်ပျိုးရေး
၂	အစာကိစ္စဖွံ့ဖြိုးရေး	အမျိုးသမီး	အစာကိစ္စဖွံ့ဖြိုးရေး
၃	ရိတ်ပျိုးရေး၊ ချေးကမ်း၊ မျှော်တန်း	အမျိုးသား+အမျိုးသမီး	ရိတ်ပျိုးရေး
၄	ရိတ်ပျိုးရေး၊ ဖွံ့ဖြိုးရေး၊ နည်းပညာအားလုံး	အမျိုးသား+အမျိုးသမီး	ရိတ်ပျိုးရေး
၅	လူမှုကုန်သွယ်ရေး၊ အစားအသောက်ပုံခြင်း	အမျိုးသား	ကုန်သွယ်ရေး

ခေါင်းဆောင်၊ ကျေးရွာစီမံကိန်းအထောက်အကူပြုကော်မတီမှ အတည်ပြုသည်။

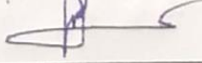
အမည် ဦးဘဂိုဏ်းဝင်း၊ လက်မှတ်  နေ့စွဲ ၁၇.၈.၂၀၁၈

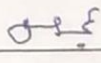
အမည် ဦးဝင်းမြင့်၊ လက်မှတ်  နေ့စွဲ ၁၇.၈.၂၀၁၈

အမည် ဒေါ်ခင်စန်းစိန်၊ လက်မှတ်  နေ့စွဲ ၁၇.၈.၂၀၁၈



ပုံစံ-၈-၃ ကျေးရွာဖွံ့ဖြိုးမှုဦးစီးဌာနအစီအစဉ် (PC-3) (ဒုတိယနှစ်စက်ဝန်း)

ပုံစံ - ၈-၃. ကျေးရွာဖွံ့ဖြိုးရေး ဦးစီးဌာနအစီအစဉ် (Form PC 3)

လမ်းညွှန်ချက် အဆင့်(၃)ကျေးရွာမှန်မှန်ချက်အရည်အဝေးပြီးဆုံးသောအခါ ကျေးရွာစီမံကိန်း အထောက်အကူပြု	
ကော်မတီသည် လူထုစည်းရုံးရေးပူးပေါင်းမှုအကူအညီဖြင့် ဤပုံစံကိုပြည့်စုံအောင် ဖြည့်သွင်းရမည်။	
လူထုစည်းရုံးရေးပူးပေါင်းမှုအမည် - ဒေါ်ဝင်းနု	စက်ဝန်းအား အမှတ်ခြစ်ပါ (✓) ။ စက်ဝန်း(၁)
နေ့စွဲ - ၂၅.၅.၂၀၁၉	<input checked="" type="checkbox"/> စက်ဝန်း(၂) ။ စက်ဝန်း(၃) ။ စက်ဝန်း(၄)
ပြည်နယ်/တိုင်း - စစ်ကိုင်း	မြို့နယ် - ကျွန်းလှ
ကျေးရွာအုပ်စု - ကျွန်းလှ	ကျေးရွာ - သံပုရာပင်စု

က။ အကော်မတီအဖွဲ့အစည်းအဖွဲ့အစည်းများအား - ယခုလက်ရှိအခြေအနေတွင်ဤကျေးရွာဖွံ့ဖြိုးတိုးတက်ရေးအတွက် အဓိကအကော်မတီအဖွဲ့အစည်းအဖွဲ့အစည်းများသည် မည်သည့်အဖွဲ့အစည်းဖြစ်ပါသနည်း။ (အမျိုးသား/သမီး အနည်းဆုံးအကော်မတီ ၅ ခုစီဖော်ပြပါ)

အုပ်စုဖွဲ့စည်းမှုများမှ တင်ပြသော အကော်မတီအဖွဲ့အစည်းအဖွဲ့အစည်းများ	
၁။ ရွာတွင်းလမ်းမကောင်းသောကြောင့် ကလေးများ စာသင်ကျောင်းသွားရာတွင် ခက်ခဲခြင်း နှင့် သက်ကြီးရွယ်အိုများ သွားလာရာခက်ခဲခြင်း။	<input type="checkbox"/> ကျား <input checked="" type="checkbox"/> မကျား + မ
၂။ သောက်သုံးရေမသန့်ရှင်းသောကြောင့် ရွာလူထုနှင့် ကလေးများတွင် ကလေးဝမ်းရောဂါ နှင့် ကျောက်ကပ်ရောဂါများ ဖြစ်ပွားခြင်း။	<input type="checkbox"/> ကျား <input checked="" type="checkbox"/> မကျား + မ
၃။ လျှပ်စစ်ဓာတ်မရှိသောကြောင့် ကလေးများ သင်တန်းစာကြည့်တိုက် ခက်ခဲခြင်း နှင့် သင်တန်းအချိန်များ သွားလာရေးတွင် ပိုမို နှောင့်နှေးရမည်များ ကြောက်ရွံ့ခြင်း။	<input type="checkbox"/> ကျား <input checked="" type="checkbox"/> မကျား + မ
၄။ စာကြည့်တိုက်မရှိသောကြောင့် စာဖတ်ရာတွင် ခက်ခဲခြင်း နှင့် ကျေးရွာအထွေထွေ အခြေအနေအထားများ သတိပေးပေးရမည့်အချက်များ ဖြစ်ခြင်း။	<input type="checkbox"/> ကျား <input checked="" type="checkbox"/> မကျား + မ

ခ။ မျှော်မှန်းခြင်း - နောင်လာမည့် (၅) နှစ် အတွင်း ကျေးရွာဖွံ့ဖြိုးရေး မျှော်မှန်းချက်များအား တင်ပြပါ။

အုပ်စုဖွဲ့စည်းမှုများမှ တင်ပြသော မျှော်မှန်းချက်များ	
၁။ ရွာတွင်းလမ်းမကောင်းသောကြောင့် ကလေးများ စာသင်ကျောင်းသွားရာတွင် ခက်ခဲခြင်း နှင့် သက်ကြီးရွယ်အိုများ သွားလာရာခက်ခဲခြင်း။	<input type="checkbox"/> ကျား <input checked="" type="checkbox"/> မကျား + မ
၂။ သောက်သုံးရေမသန့်ရှင်းသောကြောင့် ရွာလူထုနှင့် ကလေးများတွင် ကလေးဝမ်းရောဂါ နှင့် ကျောက်ကပ်ရောဂါများ ဖြစ်ပွားမှု ကျဆုံးခြင်း။	<input type="checkbox"/> ကျား <input checked="" type="checkbox"/> မကျား + မ
၃။ လျှပ်စစ်ဓာတ်မရှိသောကြောင့် ကလေးများ သင်တန်းစာကြည့်တိုက် ခက်ခဲခြင်း နှင့် သင်တန်းအချိန်များ သွားလာရေးတွင် နှောင့်နှေးရမည်များ ကြောက်ရွံ့ခြင်း။	<input type="checkbox"/> ကျား <input checked="" type="checkbox"/> မကျား + မ



ပုံစံ-စ-၃ ကျေးရွာဖွံ့ဖြိုးမှုဦးစီးဌာနအစီအစဉ် (PC-3) (ဒုတိယနှစ်စက်ဝန်း)

ပုံစံ - စ-၃ ကျေးရွာဖွံ့ဖြိုးရေး ဦးစီးဌာနအစီအစဉ် (Form PC 3)

လမ်းညွှန်ချက် အဆင့်(၃)ကျေးရွာဖွံ့ဖြိုးရေးအစည်းအဝေးပြီးဆုံးသောအခါ ကျေးရွာစီမံကိန်း အထောက်အကူပြု ကော်မတီသည် လူထုစည်းရုံးရေးမှူးအကူအညီဖြင့် ဤပုံစံကိုပြည့်စုံအောင် ဖြည့်သွင်းရမည်။

လူထုစည်းရုံးရေးမှူး/ဝန်ထမ်း အမည် - ဒေါ်သန်းနု

နေ့စွဲ - ၂၅.၅.၂၀၁၉

စက်ဝန်းအား အမှတ်ခြစ်ပါ (V) ။ စက်ဝန်း(၁)

စက်ဝန်း(၂)၊ စက်ဝန်း(၃)၊ စက်ဝန်း(၄)

ပြည်နယ်/တိုင်း - စစ်ကိုင်း မြို့နယ် - ကျွန်းကျ ကျေးရွာအုပ်စု - ကျွန်းကျ ကျေးရွာ - သံပူရာပင်စု

က။ အခက်အခဲအတားအဆီးများအားဆွေးနွေးခြင်း - ယခုလက်ရှိအခြေအနေတွင်ဤကျေးရွာဖွံ့ဖြိုးတိုးတက်ရေးအတွက် အဓိကအခက်အခဲအတားအဆီးများသည် မည်သည်များဖြစ်ပါသနည်း။ (အမျိုးသား/သမီး အနည်းဆုံးအခက်အခဲ ၅ ခုစီဖော်ပြပါ)

အုပ်စုဖွဲ့ဆွေးနွေးမှုများမှ တင်ပြသောအခက်အခဲအတားအဆီးများ

၅။ စာသင်ကျောင်းဆောင်ကောင်းမွန်မှု မရှိသောကြောင့် ကလေးများ စာသင်ကြားရာတွင်နေရာလုံလောက်မှု မရှိခြင်း နှင့် လုံခြုံမှု မရှိခြင်း။	<input type="checkbox"/> ကျား <input checked="" type="checkbox"/> မကျား + မ
၆။ စိုက်ပျိုးရေးရေးပေးစေရေး မရှိသောကြောင့် သီးနှံများအချိန်မှီ မစိုက်ပျိုးသောကြောင့် ထွက်နှုန်းနည်းပြီး ဝင်ငွေများလျော့နည်းခြင်း။	<input type="checkbox"/> ကျား <input checked="" type="checkbox"/> မကျား + မ
၇။ အသက်မွေးဝမ်းကြောင်း ယူစားမတတ်သောကြောင့် အလုပ်ကိစ္စအခွင့်အလမ်း နည်းပါးပြီး ဝင်ငွေနည်းပါးခြင်း။	<input type="checkbox"/> ကျား <input checked="" type="checkbox"/> မကျား + မ
၈။ စိုက်ပျိုးရေးမွေးမြူရေးနည်းယူစားမတတ်သောကြောင့် စိုက်ပျိုးရေးတွင် သီးနှံအထွက်နှုန်းလျော့ကျပြီး ဝင်ငွေနည်းပါးခြင်း နှင့် မွေးမြူရေးနည်းယူစားမတတ်သောကြောင့် ရောဂါဖိုးများ ဝင်ရောက်ပြီး အသေများပြားခြင်း။	<input type="checkbox"/> ကျား <input checked="" type="checkbox"/> မကျား + မ

ခ။ မျှော်မှန်းခြင်း- နောင်လာမည့် (၅)နှစ် အတွင်း ကျေးရွာဖွံ့ဖြိုးရေး မျှော်မှန်းလျာထားချက်များအား တင်ပြပါ။

အုပ်စုဖွဲ့ဆွေးနွေးမှုများမှ တင်ပြသော မျှော်မှန်းချက်များ

၃။ သီးနှံမွေးမြူရေးအခွင့်အလမ်းများ လျော့ကျသွားနိုင်ခြင်း။	<input type="checkbox"/> ကျား <input checked="" type="checkbox"/> မကျား + မ
၄။ စာကြည့်တိုက်ရှိသောကြောင့် စာဖတ်ရာတွင် လွယ်ကူစရာမရှိခြင်း နှင့် ကျေးရွာလူထု အနေဖြင့် အသိပညာ မဟုတ်သော များပြားလာနိုင်ခြင်း။	<input type="checkbox"/> ကျား <input checked="" type="checkbox"/> မကျား + မ
၅။ စာသင်ကျောင်းဆောင်ကောင်းမွန်မှု မရှိသောကြောင့် ကလေးများ စာသင်ကြားရာတွင်နေရာလုံလောက်မှု မရှိနိုင်ခြင်း နှင့် လုံခြုံမှု မရှိနိုင်ခြင်း။	<input type="checkbox"/> ကျား <input checked="" type="checkbox"/> မကျား + မ





ပုံစံ-စ-၃ ကျေးရွာဖွံ့ဖြိုးမှုဦးတမ်းပေးအစီအစဉ် (PC-3) (ဒုတိယနှစ်စက်ဝန်း)

ပုံစံ - စ-၃ ကျေးရွာဖွံ့ဖြိုးရေး ဦးတမ်းပေးအစီအစဉ် (Form PC 3)

လမ်းညွှန်ချက် အဆင့်(၃)ကျေးရွာမှန်ချက်အစည်းအဝေးပြီးဆုံးသောအခါ ကျေးရွာစီမံကိန်း အထောက်အကူပြု ကော်မတီသည် လူထုဝန်ထမ်းပေးမှုအကူအညီဖြင့် ဤပုံစံကိုပြည့်စုံအောင် ဖြည့်သွင်းရမည်။			
လူထုဝန်ထမ်းပေးမှု/ဝန်ထမ်း အမည် - <u>ဒေါ်သန်းဦ</u>			
နေ့စွဲ - <u>၂၅.၅.၂၀၁၉</u>	စက်ဝန်းအား အမှတ်ခြစ်ပါ (✓) ။ စက်ဝန်း(၁)		
	✓စက်ဝန်း(၂) ။ စက်ဝန်း(၃) ။ စက်ဝန်း(၄)		
ပြည်နယ်/တိုင်း - <u>မန္တလေး</u>	မြို့နယ် - <u>ကျွန်းမြို့နယ်</u>	ကျေးရွာအုပ်စု - <u>ကျွန်းကျွန်း</u>	ကျေးရွာ - <u>သံပရာပင်စု</u>

က။ အခက်အခဲအတားအဆီးများအားဆေးစစ်ခြင်း - ယခုလက်ရှိအခြေအနေတွင်ဤကျေးရွာဖွံ့ဖြိုးတိုးတက်ရေးအတွက် အဓိကအခက်အခဲအတားအဆီးများသည် မည်သည့်များဖြစ်ပါသနည်း။ (အမျိုးသား/သမီး အနည်းဆုံးအခက်အခဲ ၅ ခုစီဖော်ပြပါ)

အုပ်စုဖွဲ့ဆွေးနွေးမှုများမှ တင်ပြသောအခက်အခဲအတားအဆီးများ	
၉။ မိုက်ဖျိုးရေးမျိုးကောင်း မျိုးသန့် မရှိသောကြောင့် သီးနှံများ ကျရှားချိတ်တို့ ဖြစ်ပေါ်နေခြင်း။	<input type="checkbox"/> ကျား <input checked="" type="checkbox"/> မကျား+ မ
၁၀။ ရေအားလုံးမရှိသောကြောင့် ကျန်းမာရေး အရေးပေါ် အခြေအနေ ဆေးကုသမှုများ အချိန်ကြာရှည် နောက်ကျခြင်း။	<input type="checkbox"/> ကျား <input checked="" type="checkbox"/> မကျား+ မ
၁၁။ အထိန်းချုပ်ရေး မရှိသောကြောင့် စီးပွားရေး ရင်းနှီးမြှုပ်နှံမှု မပြုလုပ်ဘဲ အခက်အခဲ ဖြစ်ခြင်း။	<input type="checkbox"/> ကျား <input checked="" type="checkbox"/> မကျား+ မ
	<input type="checkbox"/> ကျား <input checked="" type="checkbox"/> မကျား+ မ

ခ။ မျှော်မှန်းခြင်း- နောင်လာမည့် (၅)နှစ် အတွင်း ကျေးရွာဖွံ့ဖြိုးရေး မျှော်မှန်းလျာထားချက်များအား တင်ပြပါ။

အုပ်စုဖွဲ့ဆွေးနွေးမှုများမှ တင်ပြသော မျှော်မှန်းချက်များ	
၆။ မိုက်ဖျိုးရေးပေးဆေးသောကြောင့် သီးနှံများ အချိန်နှင့် မိုက်ဖျိုးခြင်း ဖြစ်ပွားခြင်းတို့ ပြီး ဝေငွေထိုး လာနိုင်ခြင်း။	<input type="checkbox"/> ကျား <input checked="" type="checkbox"/> မကျား+ မ
၇။ ရေအားလုံးမရှိသောကြောင့် ပညာတတ်သောကြောင့် အလုပ်အကိုင်အခွင့်အလမ်းပေါများပြီး ဝေငွေထိုး လာနိုင်ခြင်း။	<input type="checkbox"/> ကျား <input checked="" type="checkbox"/> မကျား+ မ
၈။ မိုက်ဖျိုးရေး မျိုးကြွေးနှုန်း ပညာတတ်သောကြောင့် သီးနှံ	<input type="checkbox"/> ကျား <input checked="" type="checkbox"/> မကျား+ မ
ကဏ္ဍကုန်များတိုးလာနိုင်ခြင်းနှင့် ဝါရီစွန့်များ တွင်လည်း	<input type="checkbox"/> ကျား <input checked="" type="checkbox"/> မကျား+ မ
ရှေ့ပါး ဝေငွေ ဖြစ်နိုင်ပြီး အသေးစား ပျောက်နည်းနိုင်ခြင်း။	<input type="checkbox"/> ကျား <input type="checkbox"/> မကျား+ မ





ပုံစံ-စ-၃ ကျေးရွာဖွံ့ဖြိုးမှုဦးတမ်းပေးအစီအစဉ် (PC-3) (ဒုတိယနှစ်စက်ဝန်း)

ပုံစံ - စ-၃ ကျေးရွာဖွံ့ဖြိုးရေး ဦးတမ်းပေးအစီအစဉ် (Form PC 3)

လမ်းညွှန်ချက်၊ အဆင့်(၃)ကျေးရွာဖွံ့ဖြိုးရေးအစီအစဉ်အပေါ်အခြေခံထားသော အကျိုးစီးပွားအစီအစဉ်၊ အထောက်အကူပြု
ကော်မတီသည် လူထုစည်းရုံးရေးမှူးအကူအညီဖြင့် ဤပုံစံကိုပြည့်စုံအောင် ဖြည့်သွင်းရမည်။

လူထုစည်းရုံးရေးမှူး/ဝန်ထမ်း အမည် - ဒေါ်သန်းစု

နေ့စွဲ - ၂၅.၅.၂၀၁၉ စက်ဝန်းအား အမှတ်ခြစ်ပါ (✓) ။ စက်ဝန်း(၁)
စက်ဝန်း(၂)၊ စက်ဝန်း(၃)၊ စက်ဝန်း(၄)

ပြည်နယ်/တိုင်း - စစ်ကိုင်း မြို့နယ် - ကျွန်းလှ ကျေးရွာအုပ်စု - ကျွန်းလှ ကျေးရွာ - သံပျာပင်စု

က။ အခက်အခဲအတားအဆီးများအားဆေးစစ်ခြင်း - ယခုလက်ရှိအခြေအနေတွင်ဤကျေးရွာဖွံ့ဖြိုးတိုးတက်ရေးအတွက်
အဓိကအခက်အခဲအတားအဆီးများသည် မည်သည်များဖြစ်ပါသနည်း။ (အမျိုးသား/သမီး အနည်းဆုံးအခက်အခဲ ၅ ခုစီဖော်ပြပါ)

အုပ်စုဖွဲ့ဆွေးနွေးမှုများမှ တင်ပြသော အခက်အခဲအတားအဆီးများ	
	<input type="checkbox"/> ကျား ဝမ <input type="checkbox"/> ကျား+ မ
	<input type="checkbox"/> ကျား ဝမ <input type="checkbox"/> ကျား+ မ
	<input type="checkbox"/> ကျား ဝမ <input type="checkbox"/> ကျား+ မ
	<input type="checkbox"/> ကျား ဝမ <input type="checkbox"/> ကျား+ မ
	<input type="checkbox"/> ကျား ဝမ <input type="checkbox"/> ကျား+ မ

ခ။ မျှော်မှန်းခြင်း- နောင်လာမည့် (၅)နှစ် အတွင်း ကျေးရွာဖွံ့ဖြိုးရေး မျှော်မှန်းလျာထားချက်များအား တင်ပြပါ။

အုပ်စုဖွဲ့ဆွေးနွေးမှုများမှ တင်ပြသော မျှော်မှန်းချက်များ	
၁။ စိုက်ပျိုးရေး မျှော်မှန်းချက်များ၊ သန့်ရှင်းရေး၊ ဝါးနှံများရောင်းချရာတွင် စားနပ်ရိက္ခာ၊ ရရှိနိုင်ခြင်း။	<input type="checkbox"/> ကျား ဝမ <input type="checkbox"/> ကျား+ မ
၂။ လူမှုရေးအဖွဲ့အစည်းများ၊ ဤသောကြောင့် ကျန်းမာရေးကောင်းပေါ်	<input type="checkbox"/> ကျား ဝမ <input type="checkbox"/> ကျား+ မ
ဖြစ်ပေါ်သွားလာရေးအခက်အခဲများတွင် ကျန်ရှိနေပြီး စောင့်ရှောက်မှုရရှိခြင်း	<input type="checkbox"/> ကျား ဝမ <input type="checkbox"/> ကျား+ မ
၃။ အစိုးရနည်းစနစ်ဖြင့် ရရှိသောကြောင့် စီးပွားရေးရင်းနှီးမြှုပ်နှံမှု	<input type="checkbox"/> ကျား ဝမ <input type="checkbox"/> ကျား+ မ
နှံ့ဖြင့်လုပ်ရာတွင် လွယ်ကူနိုင်ခြင်း။	<input type="checkbox"/> ကျား ဝမ <input type="checkbox"/> ကျား+ မ





ပုံစံ-၈-၃ ကျေးရွာဖွံ့ဖြိုးမှုဦးစားပေးအစီအစဉ် (PC-3) (ဒုတိယနှစ်စက်ဝန်း)

၈။ လူထုစီမံကိန်း၏ လာမည့် (၄) နှစ်အတွက် အကျုံးဝင်သော ဦးစားပေး ဖွံ့ဖြိုးတိုးတက်မှု လုပ်ငန်း အစီအစဉ်များအားဖော်ပြပါ။

ဦးစားပေး အဆင့်-သတ်မှတ်ချက်	ကျေးရွာအတွက် ဦးစားပေး ဖွံ့ဖြိုးတိုးတက်မှု လုပ်ငန်းစဉ်များ	အဆိုပြုသူ (အမျိုးသားများ/ အမျိုးသမီးများ/ အမျိုးသား+အမျိုးသမီး)	အခန်းကဏ္ဍ	ခန့်မှန်း ကုန်ကျစရိတ်	အကျိုးခံစားခွင့်ရှိသူခန်းမှန်းခြေအရေအတွက်		
					ကျား	မ	ပေါင်း
၁	ကျေးရွာတွင်းလမ်းပြုပြင်ခြင်း (လမ်းလမ်း)	ကျား + မ	လမ်းတံတား တာဝန်များ	၁၄၄၀၀၀၀	၂၇၂	၂၉၄	၅၆၆
၂	ရွာသူနဲ့ စက်အသစ်လှည့်ဆောက်ခြင်း	ကျား + မ	ရွေးပေးစေရန်		၂၇၂	၂၉၄	၅၆၆
၃	လယ်စေ့ မီးကြို ဖိတ်တိုင်တိုင်ချခြင်း	ကျား + မ	မီးလွှဲရေး		၂၇၂	၂၉၄	၅၆၆
၄	စာကြည့်တိုက်အသစ်လှည့်ဆောက်ခြင်း	ကျား + မ	အဆောက်အအုံ		၂၇၂	၂၉၄	၅၆၆
၅	စာသင်ကျောင်းခေတငါးသစ်လှည့်ဆောက်ခြင်း	ကျား + မ	အဆောက်အအုံ		၂၇၂	၂၉၄	၅၆၆

၉။ လူထုစီမံကိန်း၏ လာမည့် (၄) နှစ်အတွက် အကျုံးဝင်သော ဦးစားပေး ဖွံ့ဖြိုးတိုးတက်မှု လုပ်ငန်း အစီအစဉ်များအားဖော်ပြပါ။

အဆင့်	ကျေးရွာအတွက် ဦးစားပေး ဖွံ့ဖြိုး တိုးတက်မှု လုပ်ငန်းစဉ်များ	အဆိုပြုသူ (အမျိုးသားများ/ အမျိုးသမီးများ/ အမျိုးသား+ အမျိုးသမီး)	အခန်းကဏ္ဍ
၁	ခိုက်ပျိုးရေး ရေပေးစေခြင်း	ကျား + မ	ခိုက်ပျိုးရေး
၂	အိမ်သက်မွေးဝမ်းကြောင်း သစ်တန်း (စက်ချုပ်၊ ပန်းချီ၊ စက်သမား)	ကျား + မ	အိမ်သက်မွေးဝမ်းကြောင်း
၃	ခိုက်ပျိုးရေး မြေ၊ မြေအောက်၊ ပညာသစ်တန်း (ဧည့်သည်၊ စား၊ ပြောင်း၊ သရက်၊ ဝါးစင်းငုံ) (ဝက်၊ ဆွေး၊ ဆိတ်၊ ကြက်)	ကျား + မ	ခိုက်ပျိုးရေး
၄	ကျေးရွာအတွင်း ရေ၊ ကူးထောက်၊ မြေခြင်း	ကျား + မ	ကျေးရွာရေး

ခေါင်းဆောင်၊ ကျေးရွာစီမံကိန်းအထောက်အကူပြုကော်မတီမှအတည်ပြုသည်။

အမည် ----- လက်မှတ် ----- ဇန.ရဲ့ -----



ပုံစံ-စ-၃ ကျေးရွာဖွံ့ဖြိုးမှုဦးစားပေးအစီအစဉ် (PC-3) (ဒုတိယနှစ်စက်ဝန်း)

ဂ။ လူထုစီမံကိန်း၏ လာမည့် (၄) နှစ်အတွက် အကျုံးမဝင်သော ဦးစားပေး ဖွံ့ဖြိုးတိုးတက်မှု လုပ်ငန်း အစီအစဉ်များအားဖော်ပြပါ။

ဦးစားပေး အဆင့် - သတ်မှတ်ချက်	ကျေးရွာအတွက် ဦးစားပေး ဖွံ့ဖြိုးတိုးတက်မှု လုပ်ငန်းစဉ်များ	အဆိုပြုသူ (အမျိုးသားများ/ အမျိုးသမီးများ/ အမျိုးသား+အမျိုးသမီး)	အခန်းကဏ္ဍ	ခန့်မှန်း ကုန်ကျစရိတ်	အကျိုးခံစားခွင့်ရှိသူခန်းမှန်းခြေအရေအတွက်		
					ကျား	မ	ပေါင်း
၁							
၂							
၃							
၄							
၅							

ဃ။ လူထုစီမံကိန်း၏ လာမည့် (၄) နှစ်အတွက် အကျုံးမဝင်သော ဦးစားပေး ဖွံ့ဖြိုးတိုးတက်မှု လုပ်ငန်း အစီအစဉ်များအားဖော်ပြပါ။

အဆင့်	ကျေးရွာအတွက် ဦးစားပေး ဖွံ့ဖြိုး တိုးတက်မှု လုပ်ငန်းစဉ်များ	အဆိုပြုသူ (အမျိုးသားများ/ အမျိုးသမီးများ/ အမျိုးသား+ အမျိုးသမီး)	အခန်းကဏ္ဍ
၅၁	ကျေးရွာအတွက် ဦးစားပေး ဖွံ့ဖြိုး တိုးတက်မှု လုပ်ငန်းစဉ်များ	ကျား + မ	စိုက်ပျိုးရေး
၅၂	အတိုးအမြှင့်ရေး	ကျား + မ	အခြား

ခေါင်းဆောင်၊ ကျေးရွာစီမံကိန်းအထောက်အကူပြုကော်မတီမှအတည်ပြုသည်။

အမည် ဦးဝင်းမြင့် လက်မှတ်
 ဒေါ်ညွန့်စိန် မက်ဗွတ်
 ဇူလိုင် ၂၅ . ၅ . ၂၀၁၉





ပုံစံ-၈-၃ ကျေးရွာဖွံ့ဖြိုးရေးဦးစားပေးအစီအစဉ် (PC-3) (တတိယနှစ်စက်ဝန်း)

ပုံစံ - ၈-၃ ကျေးရွာဖွံ့ဖြိုးရေးဦးစားပေးအစီအစဉ် Form PC (3)

လမ်းညွှန်ချက်။ အဆင့်(၃)ကျေးရွာဖွံ့ဖြိုးရေးဦးစားပေးအစီအစဉ်အောက်တွင် ပြင်ဆင်ရေးအဖွဲ့အစည်းအဖွဲ့အား ဦးဆောင်အောင်မြင်စေရန်အတွက် အထောက်အကူပြုကော်မတီသည် လူထုစည်းရုံးရေးမှူးအကူအညီဖြင့် ဤပုံစံကိုပြည့်စုံအောင် ဖြည့်သွင်းရမည်။

လူထုစည်းရုံးရေးမှူး/ဝန်ထမ်းအမည် - ဒေါ်သန်းစို

ရက်စွဲ - 3.6.2020

စက်ဝန်းအား အမှတ်ခြစ်ပါ (V) စက်ဝန်း(၁)၊ စက်ဝန်း(၂)၊ စက်ဝန်း(၃)၊ စက်ဝန်း(၄)

ပြည်နယ်/တိုင်း - စစ်ကိုင်း၊ မြို့နယ် - ကျွန်းမြို့၊ ကျေးရွာအုပ်စု - ကျွန်းမြို့ကျွန်း၊ ကျေးရွာ - သံလှိုင်

က။ အခက်အခဲအတားအဆီးများအားဆွေးနွေးခြင်း - ယခုလက်ရှိအခြေအနေတွင် ဤကျေးရွာ ဖွံ့ဖြိုးတိုးတက်ရေး အတွက် အဓိကအခက်အခဲအတားအဆီးများသည် မည်သည့်အခက်အခဲအတားအဆီးများဖြစ်ပါသနည်း။ (အမျိုးသား/သမီး အနည်းဆုံး အခက်အခဲ ၅ခုဆီဖော်ပြပါ)

အမျိုးသားအဖွဲ့မှ တင်ပြလာသော အခက်အခဲအတားအဆီးများ

၁။	ရွာချင်းဆက်လမ်းမကောင်းသောကြောင့် မိုးရာသီတွင် ကျွန်းကျွန်းကျွန်းကျွန်းလှေများ၊ မီးဖွားများ တွင် သွားလာရေး အခက်အခဲဖြစ်ခြင်း။
၂။	ရေကောင်းရေသန့်ရှိသောကြောင့် ကျေးရွာလူထုတွင် ကျောက်ကပ်နှင့်ဝမ်းရောဂါစသည့် ကျန်းမာရေးများတွင် အခက်အခဲဖြစ်ခြင်း။
၃။	ညှပ်စစ်စီးခြင်းသောကြောင့် ကလေးများ စာဖြည့်ရာတွင် အခက်အခဲဖြစ်ခြင်း နှင့် ညအခါတွင် မြေ

အမျိုးသမီးအဖွဲ့မှ တင်ပြလာသော အခက်အခဲအတားအဆီးများ

၁။	ရွာချင်းဆက်လမ်းမကောင်းသောကြောင့် မိုးရာသီတွင် ကျွန်းကျွန်းကျွန်းကျွန်းလှေများ၊ မီးဖွားများ တွင် သွားလာရေး အခက်အခဲဖြစ်ခြင်း။
၂။	ရေကောင်းရေသန့်ရှိသောကြောင့် ကျေးရွာလူထုတွင် ကျောက်ကပ်နှင့်ဝမ်းရောဂါစသည့် ကျန်းမာရေးများတွင် အခက်အခဲဖြစ်ခြင်း။
၃။	ညှပ်စစ်စီးခြင်းသောကြောင့် ကလေးများ စာဖြည့်ရာတွင် အခက်အခဲဖြစ်ခြင်း နှင့် ညအခါတွင် မြေ

ခ။ မျှော်မှန်းခြင်း - နောင်လာမည့်(၅)နှစ်အတွင်း ကျေးရွာဖွံ့ဖြိုးရေး မျှော်မှန်းလျာထားချက်များအား တင်ပြပါ

အမျိုးသားအဖွဲ့မှ တင်ပြသော မျှော်မှန်းချက်များ

၁။	ရွာချင်းဆက်လမ်းမကောင်းသောကြောင့် မိုးရာသီတွင် ကျွန်းကျွန်းကျွန်းကျွန်းလှေများ၊ မီးဖွားများ တွင် သွားလာရေးလွယ်ကူနိုင်ခြင်း။
၂။	ရေကောင်းရေသန့်ရှိသောကြောင့် ကျေးရွာလူထုတွင် ကျောက်ကပ်နှင့်ဝမ်းရောဂါစသည့် ကျန်းမာရေးများတွင် အခက်အခဲဖြစ်ခြင်း။
၃။	ညှပ်စစ်စီးခြင်းသောကြောင့် ကလေးများ စာဖြည့်ရာတွင် အခက်အခဲဖြစ်ခြင်း နှင့် ညအခါတွင် မြေ

အမျိုးသမီးအဖွဲ့မှ တင်ပြသော မျှော်မှန်းချက်များ

၁။	ရွာချင်းဆက်လမ်းမကောင်းသောကြောင့် မိုးရာသီတွင် ကျွန်းကျွန်းကျွန်းကျွန်းလှေများ၊ မီးဖွားများ တွင် သွားလာရေးလွယ်ကူနိုင်ခြင်း။
၂။	ရေကောင်းရေသန့်ရှိသောကြောင့် ကျေးရွာလူထုတွင် ကျောက်ကပ်နှင့်ဝမ်းရောဂါစသည့် ကျန်းမာရေးများတွင် အခက်အခဲဖြစ်ခြင်း။
၃။	ညှပ်စစ်စီးခြင်းသောကြောင့် ကလေးများ စာဖြည့်ရာတွင် အခက်အခဲဖြစ်ခြင်း နှင့် ညအခါတွင် မြေ





ပုံစံ-၈-၃ ကျေးရွာဖွံ့ဖြိုးမှုဦးစားပေးအစီအစဉ် (PC-3) (တတိယနှစ်စက်ဝန်း)

ပုံစံ - ၈-၃ ကျေးရွာဖွံ့ဖြိုးရေးဦးစားပေးအစီအစဉ် Form PC (3)

လမ်းညွှန်ချက်။ အဆင့်(၃)ကျေးရွာရွှေ့ပြောင်းရန်ချက်အစည်းအဝေး ပြီးဆုံးသောအခါ ကျေးရွာစီမံကိန်း အထောက်အကူ ပြုကော်မတီသည် လူထုစည်းရုံးရေးမှူးအကူအညီဖြင့် ဤပုံစံကိုပြည့်စုံအောင် ဖြည့်သွင်းရမည်။

လူထုစည်းရုံးရေးမှူး/ဝန်ထမ်းအမည် - ဒေါ်သန်းခွင်

ရက်စွဲ 3.6.2020 စက်ဝန်းအား အမှတ်ဖြစ်ပါ (✓) စက်ဝန်း(၁)၊ စက်ဝန်း(၂)၊
 စက်ဝန်း(၃)၊ စက်ဝန်း(၄)

ပြည်နယ်/တိုင်း မကွေး မြို့နယ် ကျွန်းလှ ကျေးရွာအုပ်စု ကျွန်းလှ ကျေးရွာ သံပူရွာ

က။ အခက်အခဲအတားအဆီးများအားဆွေးနွေးခြင်း - ယခုလက်ရှိအခြေအနေတွင် ဤကျေးရွာ ဖွံ့ဖြိုးတိုးတက်ရေး အတွက် အဓိကအခက်အခဲအတားအဆီးများသည် မည်သည့်များဖြစ်ပါသနည်း။ (အမျိုးသား/သမီး အနည်းဆုံး အခက်အခဲ ၅ခုဆီဖော်ပြပါ)

အမျိုးသားအဖွဲ့မှ တင်ပြလာသော အခက်အခဲအတားအဆီးများ

၃၂	အန္တရာယ်ရှိ စိုက်ပျိုးရေးဦးစီးဌာန
၄၂	စာကြည့်တိုက်ရှိသောကြောင့်ကျေးရွာလူထုများစာပေးလေ့လာရတွင်အလွယ်တကူမရှိခြင်း
၅၂	စိုက်ပျိုးရေးပေးဝေရေးစနစ်ရှိသောကြောင့်ရောင်းချရန်ခက်ခဲခြင်း

အမျိုးသမီးအဖွဲ့မှ တင်ပြလာသော အခက်အခဲအတားအဆီးများ

၃၂	အန္တရာယ်ရှိ စိုက်ပျိုးရေးဦးစီးဌာန
၄၂	စာကြည့်တိုက်ရှိသောကြောင့်ကျေးရွာလူထုများစာပေးလေ့လာရတွင်အလွယ်တကူမရှိခြင်း
၅၂	စိုက်ပျိုးရေးပေးဝေရေးစနစ်ရှိသောကြောင့်ရောင်းချရန်ခက်ခဲခြင်း

ခ။ မျှော်မှန်းခြင်း - နောင်လာမည့်(၅)နှစ်အတွင်း ကျေးရွာဖွံ့ဖြိုးရေး မျှော်မှန်းလျာထားချက်များအား တင်ပြပါ

အမျိုးသားအဖွဲ့မှ တင်ပြသော မျှော်မှန်းချက်များ

၃၂	အန္တရာယ်ရှိ စိုက်ပျိုးရေးဦးစီးဌာန
၄၂	စာကြည့်တိုက်ရှိသောကြောင့်ကျေးရွာလူထုများစာပေးလေ့လာရတွင်အလွယ်တကူမရှိခြင်း
၅၂	စိုက်ပျိုးရေးပေးဝေရေးစနစ်ရှိသောကြောင့်ရောင်းချရန်ခက်ခဲခြင်း
၆၂	အသက်မွေးဝမ်းကြောင်းဝင်ရောက်မှုအားလျှော့ချနိုင်ရေးအတွက် အသက်မွေးဝမ်းကြောင်း ဖွံ့ဖြိုးရေးအစီအစဉ်များ ပြုလုပ်နိုင်ခြင်း

အမျိုးသမီးအဖွဲ့မှ တင်ပြသော မျှော်မှန်းချက်များ

၃၂	အန္တရာယ်ရှိ စိုက်ပျိုးရေးဦးစီးဌာန
၄၂	စာကြည့်တိုက်ရှိသောကြောင့်ကျေးရွာလူထုများစာပေးလေ့လာရတွင်အလွယ်တကူမရှိခြင်း
၅၂	စိုက်ပျိုးရေးပေးဝေရေးစနစ်ရှိသောကြောင့်ရောင်းချရန်ခက်ခဲခြင်း
၆၂	အသက်မွေးဝမ်းကြောင်း ဝင်ရောက်မှုအားလျှော့ချနိုင်ရေးအတွက် အသက်မွေးဝမ်းကြောင်း ဖွံ့ဖြိုးရေးအစီအစဉ်များ ပြုလုပ်နိုင်ခြင်း





ပုံစံ-၈-၃ ကျေးရွာဖွံ့ဖြိုးရေးဦးစားပေးအစီအစဉ် (PC-3) (တတိယနှစ်စက်ဝန်း)

ပုံစံ - ၈-၃ ကျေးရွာဖွံ့ဖြိုးရေးဦးစားပေးအစီအစဉ် Form PC (3)

လမ်းညွှန်ချက်။ အဆင့်(၃)ကျေးရွာမျှော်မှန်းချက်အစည်းအဝေး ပြီးဆုံးသောအခါ ကျေးရွာစီမံကိန်း အထောက်အကူ ပြုကော်မတီသည် လူထုစည်းရုံးရေးမှူးအကူအညီဖြင့် ဤပုံစံကိုပြည့်စုံအောင် ဖြည့်သွင်းရမည်။

လူထုစည်းရုံးရေးမှူး/ဝန်ထမ်းအမည် - ဂေါ်သန်းသူ

ရက်စွဲ 3 - 6 - 2020 စက်ဝန်းအား အမှတ်ခြစ်ပါ (✓) စက်ဝန်း(၁)၊ စက်ဝန်း(၂)၊ စက်ဝန်း(၃)၊ စက်ဝန်း(၄)

ပြည်နယ်/တိုင်း: စစ်ကိုင်း မြို့နယ်: ကျွန်း ၂ ကျေးရွာအုပ်စု: ကုန်းကုန်း ကျေးရွာအုပ်စုအမည်: ကျေးရွာအုပ်စုအမည်

က။ အခက်အခဲအတားအဆီးများအားဆွေးနွေးခြင်း - ယခုလက်ရှိအခြေအနေတွင် ဤကျေးရွာ ဖွံ့ဖြိုးတိုးတက်ရေး အတွက် အဓိကအခက်အခဲအတားအဆီးများသည် မည်သည့်များဖြစ်ပါသနည်း။ (အမျိုးသား/သမီး အနည်းဆုံး အခက်အခဲ ၅ခုဆီဖော်ပြပါ)

အမျိုးသားအဖွဲ့မှ တင်ပြလာသော အခက်အခဲအတားအဆီးများ

၆၀	အသက်မွေးဝမ်းကြောင်း ပညာမတတ်မြောက်သောကြောင့် အလုပ်အကိုင် အခွင့်အလမ်း မရပါ။
၆၁	ပါးပြိုးထင်ရှေ့နည်းပါးခြင်း။
၆၂	စိုက်ပျိုးရေးနည်းပညာမတတ်သောကြောင့် သီးနှံများ စိုက်ပျိုးရာတွင် နည်းပညာမကျသော
၆၃	ဘေးကြောင့် သီးနှံအထွက်နှုန်းနည်းပါးခြင်း။

အမျိုးသမီးအဖွဲ့မှ တင်ပြလာသော အခက်အခဲအတားအဆီးများ

၆၄	အသက်မွေးဝမ်းကြောင်း ပညာမတတ်မြောက်သောကြောင့် အလုပ်အကိုင် အခွင့်အလမ်း မရပါ။
၆၅	ပါးပြိုးထင်ရှေ့နည်းပါးခြင်း။
၆၆	စိုက်ပျိုးရေးနည်းပညာမတတ်သောကြောင့် သီးနှံများ စိုက်ပျိုးရာတွင် နည်းပညာမကျသော
၆၇	ဘေးကြောင့် သီးနှံအထွက်နှုန်းနည်းပါးခြင်း။

၈။ မျှော်မှန်းခြင်း - နောင်လာမည့်(၅)နှစ်အတွင်း ကျေးရွာဖွံ့ဖြိုးရေး မျှော်မှန်းလျာထားချက်များအား တင်ပြပါ

အမျိုးသားအဖွဲ့မှ တင်ပြသော မျှော်မှန်းချက်များ

၇၀	စိုက်ပျိုးရေးနည်းပညာ တတ်သောကြောင့် သီးနှံများ စိုက်ပျိုးရာတွင် နည်းပညာမကျသော
၇၁	ကျေးရွာအုပ်စုအတွင်း အထွက်နှုန်းကောင်းခြင်း။
၇၂	စိုက်ပျိုးရေး မျိုးကောင်း မျိုးသန့်ရှိသောကြောင့် သီးနှံများ ရောင်းချရာတွင် ဆွေးနွေးကုန်ရန် လွယ်ကူနိုင်ခြင်း။
၇၃	အစားအသောက် သုံးစွဲခြင်းမရှိသောကြောင့် ကိုယ်ပိုင်ဆိုင်မှုများ များတိုးခြင်း။

အမျိုးသမီးအဖွဲ့မှ တင်ပြသော မျှော်မှန်းချက်များ

၇၄	စိုက်ပျိုးရေးနည်းပညာ တတ်သောကြောင့် သီးနှံများ စိုက်ပျိုးရာတွင် နည်းပညာမကျသော
၇၅	ကျေးရွာအုပ်စုအတွင်း အထွက်နှုန်းကောင်းခြင်း။
၇၆	စိုက်ပျိုးရေး မျိုးကောင်း မျိုးသန့်ရှိသောကြောင့် သီးနှံများ ရောင်းချရာတွင် ဆွေးနွေးကုန်ရန် လွယ်ကူနိုင်ခြင်း။
၇၇	အစားအသောက် သုံးစွဲခြင်းမရှိသောကြောင့် ကိုယ်ပိုင်ဆိုင်မှုများ များတိုးခြင်း။





ပုံစံ-၈-၃ ကျေးရွာဖွံ့ဖြိုးရေးဦးစားပေးအစီအစဉ် (PC-3) (တတိယနှစ်စက်ဝန်း)

ပုံစံ - ၈-၃ ကျေးရွာဖွံ့ဖြိုးရေးဦးစားပေးအစီအစဉ် Form PC (3)

လမ်းညွှန်ချက်။ အဆင့်(၃)ကျေးရွာမျှော်မှန်းချက်အစည်းအဝေး ပြီးဆုံးသောအခါ ကျေးရွာစီမံကိန်း အထောက်အကူ ပြုကော်မတီသည် လူထုစည်းရုံးရေးမှူးအကူအညီဖြင့် ဤပုံစံကိုပြည့်စုံအောင် ဖြည့်သွင်းရမည်။

လူထုစည်းရုံးရေးမှူး/ဝန်ထမ်းအမည် ဒေါ်သန်းချို

ရက်စွဲ 3-6-2020 စက်ဝန်းအား အမှတ်ခြစ်ပါ စက်ဝန်း(၁)၊ စက်ဝန်း(၂)၊ စက်ဝန်း(၃)၊ စက်ဝန်း(၄)

ပြည်နယ်/တိုင်း - စစ်ကိုင်း မြို့နယ် - ကျွန်းမြ ကျေးရွာအုပ်စု - ကျွန်းကြီး ကျေးရွာ - အိမ်ကုန်း

က။ အခက်အခဲအတားအဆီးများအားဆွေးနွေးခြင်း - ယခုလက်ရှိအခြေအနေတွင် ဤကျေးရွာ ဖွံ့ဖြိုးတိုးတက်ရေး အတွက် အဓိကအခက်အခဲအတားအဆီးများသည် မည်သည်များဖြစ်ပါသနည်း။ (အမျိုးသား/သမီး အနည်းဆုံး အခက်အခဲ ၅ခုဆီဖော်ပြပါ)

အမျိုးသားအဖွဲ့မှ တင်ပြလာသော အခက်အခဲအတားအဆီးများ

၆၂	မိမိတို့အား ဆွေးနွေးကြားသုံးပြီးမှ ဖွဲ့စည်းပေးရမည်။
၆၃	ရက်စွဲ ချေးကွက်ဝင်ရန် အခက်ခဲခြင်း။
၆၄	အထူးနည်းဆေးဖြေဖွဲ့သောကြောင့် ကိုယ်ပိုင်စီးပွားရေးများတွင် ခြီးမြှုပ်နှံရန် အခက်ခဲခြင်း။
၇၀	စာသင်ကျောင်းစောင့်မိမိလျှောက်ထားကြောင်း၊ ကလေးများ စာသင်ကြားရာ တွင် ချေးကွက်ဝင်ရန် အခက်ခဲခြင်း။

အမျိုးသမီးအဖွဲ့မှ တင်ပြလာသော အခက်အခဲအတားအဆီးများ

၆၂	ရက်စွဲ ချေးကွက်ဝင်ရန် အခက်ခဲခြင်း။
၆၃	အထူးနည်းဆေးဖြေဖွဲ့သောကြောင့် ကိုယ်ပိုင်စီးပွားရေးများတွင် ခြီးမြှုပ်နှံရန် အခက်ခဲခြင်း။
၇၀	စာသင်ကျောင်းစောင့်မိမိလျှောက်ထားကြောင်း၊ ကလေးများ စာသင်ကြားရာ တွင် ချေးကွက်ဝင်ရန် အခက်ခဲခြင်း။

ခ။ မျှော်မှန်းခြင်း - နောင်လာမည့်(၅)နှစ်အတွင်း ကျေးရွာဖွံ့ဖြိုးရေး မျှော်မှန်းလျာထားချက်များအား တင်ပြပါ

အမျိုးသားအဖွဲ့မှ တင်ပြသော မျှော်မှန်းချက်များ

၆၂	မြေပုံပြင်ပြင်ဆင်ရန် အခက်ခဲခြင်း။
၇၀	စာသင်ကျောင်းစောင့်မိမိလျှောက်ထားကြောင်း၊ ကလေးများ စာသင်ကြားရာ တွင် ချေးကွက်ဝင်ရန် အခက်ခဲခြင်း။

အမျိုးသမီးအဖွဲ့မှ တင်ပြသော မျှော်မှန်းချက်များ

၆၂	မြေပုံပြင်ပြင်ဆင်ရန် အခက်ခဲခြင်း။
၇၀	စာသင်ကျောင်းစောင့်မိမိလျှောက်ထားကြောင်း၊ ကလေးများ စာသင်ကြားရာ တွင် ချေးကွက်ဝင်ရန် အခက်ခဲခြင်း။





ပုံစံ-၀-၃ ကျေးရွာဖွံ့ဖြိုးမှုဦးစားပေးအစီအစဉ် (PC-3) (တတိယနှစ်စက်ဝန်း)

ဂ။ လူထုပတ်ဝန်းကျင်ထိခိုက်မှု လာမည့်(၄)နှစ်အတွက် အကျုံးဝင်သော ဦးစားပေး ဖွံ့ဖြိုးတိုးတက်မှု လုပ်ငန်း အစီအစဉ်များအား ဖော်ပြပါ။

အဆင့်	ကျေးရွာအတွက် ဦးစားပေး ဖွံ့ဖြိုးတိုးတက်မှု လုပ်ငန်းစဉ်များ	အဆိုပြုသူ (အမျိုးသား/ အမျိုးသမီးများ / အမျိုးသား+အမျိုးသမီး)	ခန့်မှန်း ကုန်ကျစရိတ်	အကျိုးခံစားခွင့်ရှိသူ ခန့်မှန်းခြေ အရေအတွက်
၁။	ကယားပြည်နယ်၊ ကျောက်တန်းမြို့နယ်၊ ကျောက်တန်းကျေးရွာ	အမျိုးသား+အမျိုးသမီး	၂၅၅၀၀	၈၀၀
၂	ကျောက်တန်းမြို့နယ်၊ ကျောက်တန်းကျေးရွာ	။	၅၅၀၀၀	၈၀၀
၃	ကျောက်တန်းမြို့နယ်၊ ကျောက်တန်းကျေးရွာ	။	၅၅၀၀၀	၈၀၀
၄	ကျောက်တန်းမြို့နယ်၊ ကျောက်တန်းကျေးရွာ	။	၅၅၀၀၀	၈၀၀
၅	ကျောက်တန်းမြို့နယ်၊ ကျောက်တန်းကျေးရွာ	။	၅၅၀၀၀	၈၀၀

ဃ။ လူထုပတ်ဝန်းကျင်ထိခိုက်မှု လာမည့်(၄)နှစ်အတွက် အကျုံးမဝင်သော ဦးစားပေး ဖွံ့ဖြိုးတိုးတက်မှု လုပ်ငန်း အစီအစဉ်များအား ဖော်ပြပါ။

အဆင့်	ကျေးရွာအတွက် ဦးစားပေး ဖွံ့ဖြိုးတိုးတက်မှု လုပ်ငန်းစဉ်များ	အဆိုပြုသူ (အမျိုးသား/ အမျိုးသမီးများ / အမျိုးသား+အမျိုးသမီး)	အခန်းကဏ္ဍ
၁	ကျောက်တန်းမြို့နယ်၊ ကျောက်တန်းကျေးရွာ	အမျိုးသား+အမျိုးသမီး	ကျေးရွာဖွံ့ဖြိုးရေး
၂	ကျောက်တန်းမြို့နယ်၊ ကျောက်တန်းကျေးရွာ	။	ကျေးရွာဖွံ့ဖြိုးရေး
၃	ကျောက်တန်းမြို့နယ်၊ ကျောက်တန်းကျေးရွာ	။	ကျေးရွာဖွံ့ဖြိုးရေး
၄	ကျောက်တန်းမြို့နယ်၊ ကျောက်တန်းကျေးရွာ	။	။
၅	ကျောက်တန်းမြို့နယ်၊ ကျောက်တန်းကျေးရွာ	။	အခြား

ခေါင်းဆောင်၊ ကျေးရွာစီမံကိန်းအထောက်အကူပြုကော်မတီမှ အတည်ပြုသည်။

အမည် ဦးဘိက္ခဝံ လက်မှတ် [Signature] နေ့စွဲ 26.5.2020

အမည် ဦးဝင်းမြင့် လက်မှတ် [Signature] နေ့စွဲ 26.5.2020

အမည် ဒေါ်ညွှန်စို လက်မှတ် [Signature] နေ့စွဲ 26.5.2020





သံပုရာပင်စုကျေးရွာပထမ/ဒုတိယအကြိမ်အစည်းအဝေးမှတ်တမ်း

ကျေးရွာ/အုပ်စုအစည်းအဝေးမှတ်တမ်း

အစည်းအဝေးအမည်။ (ရည်ရွယ်ချက်) ။ ပ.ထ.မ.အ.ကြိ.၆၂၊ ဒုတိယအကြိ.၆၂အစည်းအဝေး

အစည်းအဝေးကျင်းပသည့်နေ့ ရက်။ ။ ၂၅.၅.၂၀၁၉ ။ နံနက် (၁၀:၀၀) နာရီ

အစည်းအဝေးကျင်းပသည့်နေရာ။ ။ ရွာဦးဆန်းကြီးကျေးရွာ၊ စန္ဒာရှင်

ကျေးရွာအမည်/အုပ်စုအမည်။ ။ သံပုရာပင်စုကျေးရွာ၊ ကုက္ကိုကျေးရွာအုပ်စု

ဆွေးနွေးချက်/ဆုံးဖြတ်ချက်များ

လူထုဗဟိုပြုစီမံကိန်း ဒုတိယနှစ်စက်ဝန်း ပထမအကြိမ်၊ ဒုတိယအကြိမ် အစည်းအဝေးကို ၂၅-၅-၂၀၁၉ ခုရက်နေ့ နံနက် (၁၀:၀၀) နာရီ အချိန်တွင် စတင်ကျင်းပခဲ့ပါသည်။ အစည်းအဝေးကို အစီအစဉ် (၉) ဝင်ဖြင့် ကျင်းပခဲ့ပါသည်။ အခမ်းအနားစတင်ဖွင့်လှစ်ကြောင်း ကြေငြာပြီး ကျေးရွာရွာခွဲခေါင်းဆောင် ဦးသိန်းသင်း၊ မှုဆွမ်းစု မြာစကားပြောကြားခဲ့ပါသည်။ ကျေးရွာလူထုအား အစည်းအဝေး တက်ကြွတက်ကြွစေရန် ရည်ရွယ်ချက်ဖြင့် ပါဝင်ဆောင်ရွက်ရန် တိုက်တွန်း ပြောကြားပါသည်။ ထို့နောက် လူထုဗဟိုပြုစီမံကိန်း မိတ်ဆက် (၁၅) ချက်အား လူထုစည်းရုံး မှု၊ ဒေါ်သန်းနု မှု နှင့် လမ်းပြောကြား ပါသည်။ စီမံကိန်းစက်ဝန်းအား လက်ထောက်နည်းပညာ မှု၊ ဒေါ်ဖြူဖြူဖြူ မှု နှင့် လမ်းပြောကြားပါသည်။

ထို့နောက် လူမှုဆန်းစစ်ခြင်း မှု၊ ကိုယ့်အဖွဲ့စစ်ပြောင်းလဲလာသောပြောင်းလဲမှု မှုများကို ကျေးရွာလူထုနှင့် ဆွေးနွေးတိုင်ပင် ဆွဲ ခံပါသည်။ ကျေးရွာဖွံ့ဖြိုးရေး အစီအစဉ်များ၊ အခက်အခဲ၊ အကား အဆီးများကို ဆွေးနွေးတိုင်ပင်မိကြပြီး ဒုတိယနှစ်စက်ဝန်းတွင် ဦးစားပေးလုပ်ဆောင်မည့်လုပ်ငန်းများ ဆွေးနွေးကြရာ ကျေးရွာလူထုမှ ရွာတွင်းလမ်းများကျင်းပခြင်း၊ မြေခင်းခြင်းကို ဆက်လက်လုပ်ဆောင် မည်ဖြစ်ကြောင်း ဆွေးနွေးခဲ့ကြပါသည်။ ပ.ထ.မ.စုစက်ဝန်းမှာ ခြံနားထားသော ကျင်းလမ်းများကို ပျက်စီးနေပါသဖြင့် ထိန်းသိမ်းရန် လုပ်ငန်း



သံပုရာပင်စုကျေးရွာပထမ/ဒုတိယအကြိမ်အစည်းအဝေးမှတ်တမ်း

ကျေးရွာ/အုပ်စုအစည်းအဝေးမှတ်တမ်း

ထိန်းသိမ်းရေး ခုံပုံစွဲ ကိုဆက်လက် အကောင်အထည်ဖော်ကြရန် ပြောကြားခဲ့ပါသည်။

ထို့နောက်ကော်မတီဝင်များ ဇာတာဝန်နှင့် ဝတ္တရားများကိုရှင်းလင်းပြောကြားပြီး တာဝန်ပေးမှု၊ တာဝန်ခံမှုနှင့် ဆောင်ရွက် (ရှာချက်) ရှောင်ရန် (ရှာချက်) ကိုလည်း ရှင်းလင်း ပြောကြားခဲ့ပါသည်။ ဆက်လက်၍ ဒုတိယနှစ်စက်ဝန်း အတွက်တာဝန်လမ်းဆောင်မည့်ကော်မတီဝင်များကို ဆက်လက်ရွေးချယ်ခဲ့ပါသည်။ ရွာထုစည်းရုံးရေး ဖွဲ့စည်းခြင်းနှင့် နယ်စပ်ဆုံးဖြတ်ရေး အစည်းအဝေးတက်ရောက်ကြသည်။ အတွက်ကျေးဇူးတင်ကြောင်း ပြောကြားပြီး အစည်းအဝေးကို နေ့လယ် ၂ နာရီတွင် အောင်မြင်စွာ ပိတ်သိမ်းခဲ့ပါသည်။

မှတ်တမ်းတင်သူလက်မှတ်။
မှတ်တမ်းတင်သူအမည်။
မှတ်တမ်းတင်သူတာဝန်/ရာထူး။
ကျေးရွာ/အုပ်စု ။

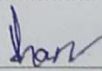
|| 
|| ဒေါ်သန်းနု
|| ရွာထုစည်းရုံးရေး ဖွဲ့စည်း
|| သံပုရာပင်စု၊ ကုန်းတန်း



သံပုရာပင်စုကျေးရွာပထမ/ဒုတိယအကြိမ်အစည်းအဝေးမှတ်တမ်း

ကျေးရွာ/အုပ်စုအစည်းအဝေးမှတ်တမ်း

အစည်းအဝေးအမည်။ (ရည်ရွယ်ချက်)။ ။ ပထမ၊ ဒုတိယအကြိမ်အစည်းအဝေး
 အစည်းအဝေးကျင်းပသည့်နေ့ရက်/အချိန် ။ ၂၆.၀၅.၂၀၇၀၊ နေ့စဉ် (၁)နာရီ
 အစည်းအဝေးကျင်းပသည့် နေရာ ။ ရွာခြံ၊ ဘုန်းကြီးကျောင်း (ကျောက်ကုန်း)
 ကျေးရွာအမည်/အုပ်စုအမည် ။ သံပုရာပင်စု၊ ကျောက်ကုန်း
 ဆွေးနွေးချက်။ ဆုံးဖြတ်ချက်များ

လူထုဗဟိုပြုဇီဝိကိန်း တတိယနှစ်ကော်မရှင်၊ ပထမ၊ ဒုတိယအကြိမ် အစည်းအဝေးကို (၂၆.၀၅.၂၀၇၀) ရက်နေ့ ။ နေ့စဉ် (၁)နာရီတွင် စတင်ကျင်းပခဲ့ပါသည်။ အစည်းအဝေးတွင် အမတ်များ (၉) ဦးနှင့် အမျိုးသမီး (၅) ဦးတို့ တက်ရောက်ဆွေးနွေးခဲ့ကြပါသည်။ ပထမအကြိမ် လက်ထောက်နည်းဥပဒေများ ခေါ်ကြည့်ခြင်းမှ တတိယနှစ်ကော်မရှင်၊ ပထမအကြိမ်အစည်းအဝေးအတွက် အစည်းအဝေး ခေါ်ယူဆွေးနွေးခြင်း ပြုလုပ်ရန်အရ ကျောင်းဆွေးနွေး ပြောကြားပါသည်။ ထို့ကြောင့် ရုပ်ပုံပြင်များ ရာအိတ်၊ မြို့နှင့်ဆိုင်ရာစင်္ဘောများနှင့် ကျေးရွာအုပ်စုအုပ်စုများ အစည်းအဝေးများ ပြုလုပ်ရန်အတွက် ကျေးရွာအုပ်စုအုပ်စု၊ ဆွေးနွေးပေးကြရန် ရှိသော်လည်း ကြေညာထားပါသည်။ လုပ်ငန်းခွင်များကို ဆွေးနွေးကြရာ ဦးစားပေးရာ အထက်ကျေးရွာအစည်းအဝေး အစည်းအဝေးများ အစည်းအဝေးအစည်းအဝေးများ ပြုလုပ်ရန် အကြောင်းကြားပေးပါရန် ကြေညာထားပါသည်။ ကျေးရွာအုပ်စု အစည်းအဝေးများ လက်ထောက်ရုံးထိုးထားသည့်အတွက် စာတမ်းများကို (၂၆.၀၆.၂၀၇၀) ရက်နေ့တွင် ဂရုစိုက်မှုနှင့်အစည်းအဝေး ပြောကြားပြီး အစည်းအဝေးကို ၂၁နေ့ (၁)နာရီတွင် ပိတ်ဆို့ပေးခဲ့ပါသည်။

(၂၇.၀၆.၂၀၇၀) ရက်နေ့တွင် ရာအိတ်မြို့ ။ ကော်မရှင်များ အစည်းအဝေးတွင် မဲရေကန်များ ရ.မြစ် (၅၂၀) မြစ်နှင့် ဦးစားပေး (၁) ကဏ္ဍတစ်ခုအဖြစ် အစည်းအဝေးအစည်းအဝေး (၂) နှစ်အစည်းအဝေးများ ပြုလုပ်ခြင်း ။ (၂၆.၀၇) ရက် ။ ဦးစားပေး (၂) ရပ်ကွက်အစည်းအဝေးအစည်းအဝေး ။ (၂၇.၀၇) ရက် ။ ဦးစားပေး (၂) ရပ်ကွက်အစည်းအဝေးအစည်းအဝေး ။ (၂၈.၀၇) ရက် ။ ဦးစားပေး (၂) ရပ်ကွက်အစည်းအဝေးအစည်းအဝေး ။ (၂၉.၀၇) ရက် ။ ဦးစားပေး (၂) ရပ်ကွက်အစည်းအဝေးအစည်းအဝေး ။ (၃၀.၀၇) ရက် ။ ဦးစားပေး (၂) ရပ်ကွက်အစည်းအဝေးအစည်းအဝေး ။



သံပုရာပင်စုကျေးရွာပထမ/ဒုတိယအကြိမ်အစည်းအဝေးမှတ်တမ်း

ကျေးရွာ/အုပ်စု အစည်းအဝေးမှတ်တမ်း

စဉ်းစား၊ ဆွဲနု၊ တစ်ခြမ်း၊ နှစ်ခြမ်း၊ ပေါ်ထွက်ခဲ့ပါသည်။

မှတ်တမ်းတင်သူလက်မှတ်။ *Shun*

မှတ်တမ်းတင်သူအမည်။ *ခေါ်သန်းဇော်*

မှတ်တမ်းတင်သူ တာဝန်/ရာထူး။ *CF*

ကျေးရွာ/အုပ်စု။ *ကုက္ကိုကျေး*





ကဏ္ဍအလိုက် ဦးစားပေးလုပ်ငန်းချုပ်စာရင်း(ပထမနှစ်စက်ဝန်း)

cycle - 1

သံဃာ့ပဋိပက္ခကျေးဇူး

ကဏ္ဍအလိုက် ဦးစားပေးလုပ်ငန်းချုပ်စာရင်း

ကဏ္ဍ	ဦးစားပေးအဆင့်	လုပ်ငန်းအမျိုးအစား	အဆိုပြုသူ(အမှန်ခြစ်ရန်)			ခုနှစ်	ထောက်ပံ့မည့်အဖွဲ့အစည်း(သို့)ဌာန	မှတ်ချက်
			ကျား	မ	ကျား+မ			
အခြေခံအထောက်အပံ့ကဏ္ဍ (လမ်း/တံတား/ရေရရှိရေး/မီးလင်းရေး)	၀	ရွာတွင်းလမ်းပြုပြင်ခြင်း(ဂျစ်/လမ်း)			✓	2018	NCDDP	
	၂	ရေယူနိုက်တက်အဖွဲ့အစည်း			✓			
	၃	လျှပ်စစ်မီးတိုင်းအကြီး			✓			
	၄							
	၅							
လူမှုဝန်းကျင် (ပညာရေး/ ကျန်းမာရေး နှင့် ဆိုင်သောအထောက်အပံ့များနှင့် အခြားလိုအပ်ချက်များ)	၀	စာကြည့်တိုက်အသစ် တည်ဆောက်ခြင်း		✓				
	၂							
	၃							
	၄							
	၅							
သက်မွေးဝမ်းကျောင်းကဏ္ဍ (စိုက်ပျိုးရေး/ ဖွေးဖြူရေး နှင့် ဆိုင်သော အထောက်အပံ့များနှင့် အခြား လိုအပ်ချက်များ)	၀	အိုးပျိုးစေ့ပေးရေး	✓					
	၂	အသက်မွေးဝမ်းကျောင်း		✓				
	၃	အိုးပျိုးစေ့/ အိုးပျိုးစေ့			✓			
	၄	အိုးပျိုးစေ့/ အိုးပျိုးစေ့			✓			
	၅							
သဘာဝဘေးအန္တရာယ် လျော့ပါးရေး ကဏ္ဍ	၀							
	၂							
	၃							
	၄							
	၅							
အခြားကဏ္ဍ (ဌာနဆိုင်ရာများသို့ လွှဲပြောင်း နိုင်ခြင်း နှင့် အကောင်အထည် ဖော်ဆောင်ရန်ပေးနိုင်ခြင်း)	၀	လူမှုဝန်းကျင်ရေးရာအဖွဲ့	✓					
	၂							
	၃							
	၄							
	၅							





ကဏ္ဍအလိုက် ဦးစားပေးလုပ်ငန်းချုပ်ငယ်များ(ဒုတိယနှစ်စက်ဝန်း)

cycle-2

ကဏ္ဍအလိုက် ဦးစားပေးလုပ်ငန်းချုပ်ငယ်များ

သံ့ဖျတ်စီမံကိန်း

ကဏ္ဍ	ဦးစားပေးအဆင့်	လုပ်ငန်းအမျိုးအစား	အဆိုပြုသူ(အမှန်ဖြစ်ရန်)			ခုနှစ်	ထောက်ပံ့ပညာအဖွဲ့အစည်း(သို့)ဌာန	မှတ်ချက်
			ကျား	မ	ကျား+မ			
အခြေခံအဆောက်အအုံကဏ္ဍ (လမ်း/တံတား/ရေရရှိရေး/မီးလင်းရေး)	၀	စွာတွင်းလမ်းများကျင်း မြေခင်းခြင်း			✓	2019	NCDOP	
	၂	ရေသန့်စက်အသစ်တည် ဆောက်ခြင်း			✓			
	၃	လျှပ်စစ်ဖိတ်ကိုင်ဖိတ်ကြိုး တိုးချဲ့ခြင်း			✓			
	၄							
	၅							
လူမှုစီးပွားကဏ္ဍ (ပညာရေး/ ကျန်းမာရေး နှင့် ဆိုင်ရာအဆောက်အအုံများနှင့် အခြားလိုအပ်ချက်များ)	၀	စာကြည့်တိုက်အသစ် တည်ဆောက်ခြင်း			✓			
	၂	အလယ်တန်းစာသင် ကျောင်းဆောက်လုပ်တည် ဆောက်ခြင်း			✓			
	၃							
	၄							
	၅							
သက်မွေးဝမ်းကျောင်းကဏ္ဍ (စိုက်ပျိုးရေး/ ဓွေးမြူရေး နှင့် ဆိုင်ရာ အဆောက်အအုံများ နှင့် အခြား လိုအပ်ချက်များ)	၀	စိုက်ပျိုးရေးပေးစေရေး			✓			
	၂	အသက်မွေးဝမ်းကျောင်း သင်တန်း			✓			
	၃	စိုက်ပျိုးရေး၊ ဓွေးမြူရေး နည်းပညာသင်တန်း			✓			
	၄	စိုက်ပျိုးရေး၊ မျိုးကောင်း ပျိုးသန့်၊ ရရှိရေး			✓			
	၅							
သဘာဝဘေးအန္တရာယ် လျော့ပါးရေး ကဏ္ဍ	၀							
	၂							
	၃							
	၄							
	၅							
အခြားကဏ္ဍ (ဌာနဆိုင်ရာများသို့ လွှဲပြောင်း နိုင်ခြင်း နှင့် အကောင်အထည် ဖော်ဆောင်ရန်ပေးနိုင်ခြင်း)	၀	လူမှုကျန်းမာရေးကား ထောက်ပံ့ခြင်း			✓			
	၂	အတိုး နည်းဆေးစင်			✓			
	၃							
	၄							
	၅							





ကဏ္ဍအလိုက် ဦးစားပေးလုပ်ငန်းချုပ်စာယား(တတိယနှစ်စက်ဝန်း)

ကဏ္ဍအလိုက် ဦးစားပေးလုပ်ငန်းချုပ်စာယား

သံပုရာပင်စုကျေးရွာ

တတိယနှစ်စက်ဝန်း

ကဏ္ဍ	ဦးစားပေးအဆင့်	လုပ်ငန်းအမျိုးအစား	အဆိုပြုသူ(အမှန်ခြစ်ရန်)			မှနှစ်	ထောက်ပံ့မည့်အဖွဲ့အစည်း(သို့)ဌာန	မှတ်ချက်
			ကျား	မ	ကျား+မ			
အခြေခံအဆောက်အအုံကဏ္ဍ (လမ်း/တံတား/ရေရရှိရေး/မီးလောင်ရေး)	၀	ရွာတွင်းလမ်းပြုပြင်ခြင်း(ဂျင်းလမ်း)			✓			
	၂	ရေယူနို.စက်အသစ် တည်ဆောက်ခြင်း			✓			
	၃	လျှပ်စက်ဖွဲ့စည်းပြီးသည့် ဝါးချဲ့အသစ်တန်းခြင်း			✓			
	၄							
	၅							
လူမှုစီးပွားကဏ္ဍ (ပညာရေး/ ကျန်းမာရေး နှင့် ဆိုင်သောအဆောက်အအုံများနှင့် အခြားလိုအပ်ချက်များ)	၀	အထက်တန်းကျောင်းဆောင်သစ်တည်ဆောက်ခြင်း			✓	၂၀၂၀	NCDOP	
	၂	စာကြည့်တိုက်အသစ် တည်ဆောက်ခြင်း			✓			
	၃							
	၄							
	၅							
သက်မွေးဝမ်းကျောင်းကဏ္ဍ (ပိုက်လိုရေး/ ဖွဲ့ပြုရေး နှင့် ဆိုင်သော အဆောက်အအုံများ နှင့် အခြား လိုအပ်ချက်များ)	၀	ပိုက်လိုရေး တူးဖော်ရေး			✓			
	၂	အသက်မွေးဝမ်းကျောင်း သင်တန်း			✓			
	၃	ပိုက်လိုရေး နှင့် ဆိုင်သော အဆောက်အအုံများ			✓			
	၄	ပိုက်လိုရေး တူးဖော်ရေး မြေသန့်			✓			
	၅							
သဘာဝဘေးအန္တရာယ် လျော့ပါးရေး ကဏ္ဍ	၀							
	၂							
	၃							
	၄							
	၅							
အခြားကဏ္ဍ (ဌာနဆိုင်ရာများသို့ လွှဲပြောင်းနိုင်ခြင်း နှင့် အကောင်အထည်ဖော်ဆောင်ရွက်ပေးနိုင်ခြင်းမရှိသော လုပ်ငန်းများ)	၀	အတိုးနည်းချေးငွေ			✓			
	၂							
	၃							
	၄							
	၅							

