

ပြည်ထောင်စုသမ္မတမြန်မာနိုင်ငံတော်အစိုးရ  
စိုက်ပျိုးရေး၊ မွေးမြူရေးနှင့် ဆည်မြောင်းဝန်ကြီးဌာန  
ကျေးလက်ဒေသဖွံ့ဖြိုးတိုးတက်ရေးဦးစီးဌာန  
ဗဟုတော့မြို့နယ်



လူထုပဟိုပြုစီမံကိန်း

# National Community Driven Development Project (NCDDP)



## ကျေးရွာဖွံ့ဖြိုးရေးအစီအစဉ် Village Development Plan (VDP)

သံပုရာကုန်းကျေးရွာ ၊ မရမ်းကွင်း ကျေးရွာအုပ်စု

မာတိကာ

စဉ်	အကြောင်းအရာ	စာမျက်နှာ
၁	မြို့နယ်မြေပုံ	၁
၂	ကျေးရွာအုပ်စုမြေပုံ	၂
၃	ကျေးရွာအုပ်စုတွင် ပါဝင်သောကျေးရွာများစာရင်း	၂
၄	ကျေးရွာသမိုင်းကြောင်းအကျဉ်းချုပ်	၃
၅	လူထုပူးပေါင်းပါဝင်သော ဆန်းစစ်ခြင်းနှင့် အကဲဖြတ်ခြင်း လုပ်ငန်းစဉ် PRA/PSA အကျဉ်းချုပ်ဇယား	၄
၆	ကျေးရွာဖွံ့ဖြိုးရေးအစီအစဉ်အတွက်အသုံးပြုခဲ့သော PRA tools များနှင့် တစ်ခုချင်းစီအတွက် သုံးသပ်ချက်များ	၄
၇	ကျေးရွာကော်မတီရွေးချယ်ခြင်းနှင့် ကျေးရွာဖွံ့ဖြိုးရေးအစီအစဉ် ဆောင်ရွက်မှုမှတ်တမ်းခါတ်ပုံများ	၁၆
၈	ကျေးရွာစီမံကိန်းအထောက်အကူပြုကော်မတီဝင်များစာရင်း	၁၇
၉	ကျေးရွာအခြေခံအချက်အလက်များ (ပုံစံ ၈ - ၁)	၁၈
၁၀	စီမံကိန်းစက်ဝန်းအချိန်ဇယား (ပုံစံ ၈-၂)	၃၁
၁၁	ကျေးရွာဖွံ့ဖြိုးရေး ဦးစားပေး အစီအစဉ် (ပုံစံ ၈-၃)	၃၅
၁၂	အစည်းအဝေးမှတ်တမ်းများ	၄၃
၁၃	ကဏ္ဍအလိုက် ဖွံ့ဖြိုးရေး ဦးစားပေးလုပ်ငန်းများ	၄၅

၁။ ငပုတောမြို့နယ်အခြေပြမြေပုံ

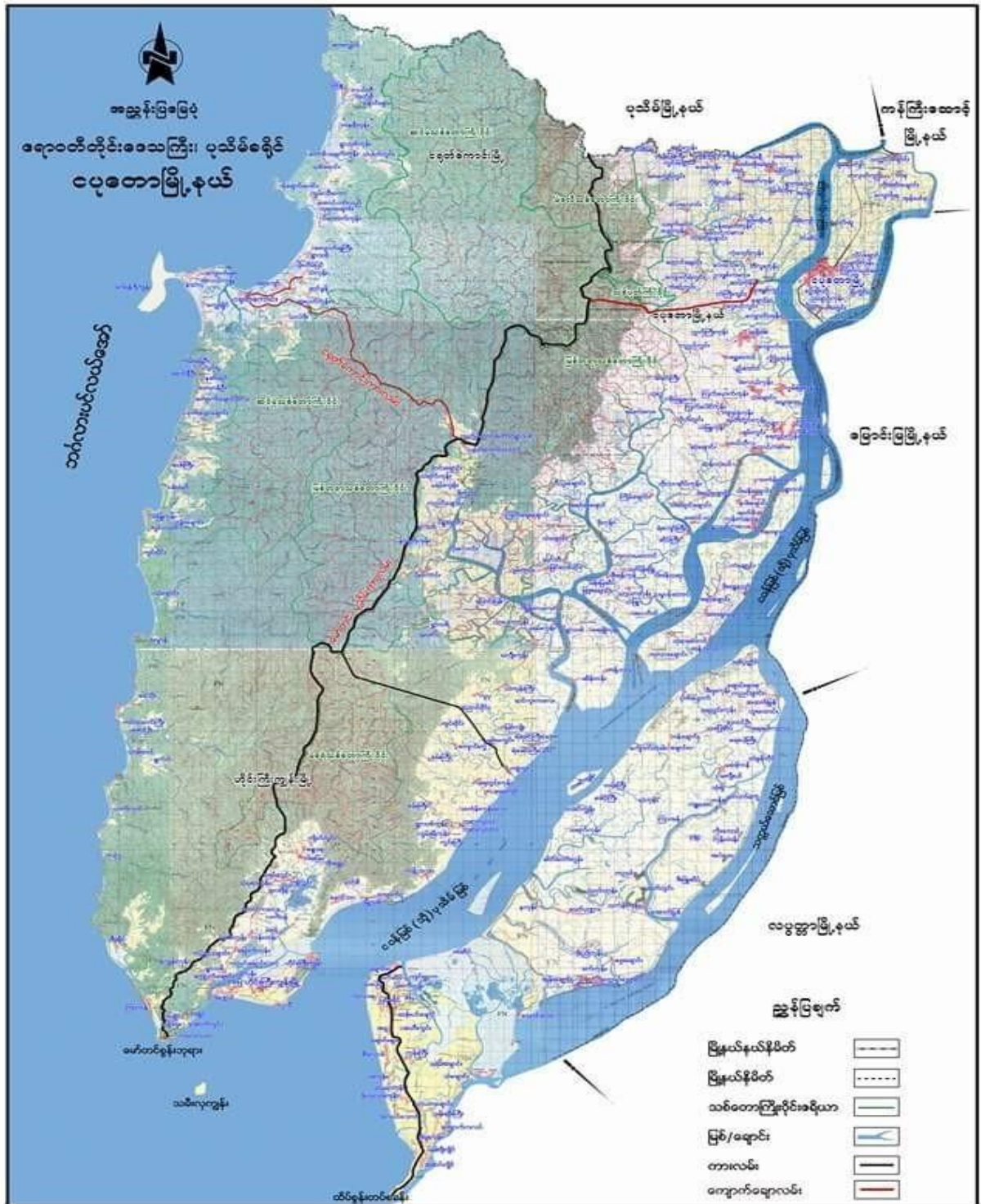

၃။ ကျေးရွာအုပ်စုအတွင်းရှိကျေးရွာများစာရင်း

- ၁- မရမ်းကွင်းကျေးရွာ
- ၂- ကျုံကွင်းကျေးရွာ
- ၂- သံပုရာကုန်းကျေးရွာ
- ၄- ဆားဖိုစုကျေးရွာ

၄။ ကျေးရွာသမိုင်းအကျဉ်း

သံပုရာကုန်းကျေးရွာ သမိုင်း

သံပုရာကုန်းကျေးရွာကိုလွန်ခဲ့သောနှစ်ပေါင်းတစ်ရာကျော်ခန့်ကအိမ်ခြေ၁၀ခန့်ဖြင့်တည်ထောင်ခဲ့ပါသည်။ ဘင်ခဲ့ပါသည်။ သံပုရာပင်အလွန်ပေါကြွကုန်းမြင့်ပြီးသံပုရာသီးများကုန်းကောက်၍မရနိုင်လောက်သောကြောင့် သံပု ရာကုန်းဟုခေါ်ခဲ့ကြသည်။ စကူးကျွန်းဒေသမှ ရခိုင်လူမျိုးများပြောင်းရွှေ့လာပြီး ရွာတည်ခဲ့ခြင်းဖြစ် သည်။ ယခုအခါ အိမ်ခြေ ၁၄၅ အိမ်ခန့်ရှိလာပြီး၊ ကျေးရွာ၏ အရှေ့ဘက်တွင် မရမ်းကွင်းရွာ၊ အနောက်ဘက်တွင် ရခိုင်ရိုးမ ၊ မြောက်ဘက်တွင် ငါးပြေမကျေးရွာ၊ တောင်ဘက်တွင် တောင်ကလေး ရွာတို့တည်ရှိပါသည်။ စီးပွားရေးအနေဖြင့် စပါးတောင်ယာဥယျာဉ်နှင့်တိုင်တိုင်ပိုင်ပိုင်မွေးမြူရေးလုပ်ငန်း များလုပ်ကိုင်ကြပါသည်။ နှစ်စဉ်နှစ်တိုင်းဆင်အန္တရာယ်ကြိုတွေ့ရပြီး ယခုချိန်ထိ လူဦးရေ ၂၀ ခန့်သေ ဆုံးခဲ့ရပြီးဖြစ်ပါသည်။ စိုက်ပျိုးရေးအနေဖြင့် ဆေးပေးခန်းနှင့်ဆရာမ မရှိသဖြင့်မရမ်းကွင်းအုပ်စု၊ မရမ်း ကွင်းကျေးရွာသို့သွားရောက်ပြသရပါသည်။ ရောဂါကြီးဖြစ်လျှင် ကျောက်ချောင်းနှင့် ဟိုင်းကြီးဆေးရုံ သို့သွားရောက်ပြသရပါသည်။ ၂၀၀၄ ခုနှစ်တွင် ဆူနာမီ ငလျင်နှင့် ၂၀၀၈ ခုနှစ်တွင် နာဂစ်မုန်တိုင်း တိုက်ခတ်မှုဒဏ်ခံရပြီး တစ်ရွာလုံးနီးပါး အိမ်များပျက်စီးခဲ့ပြီးပြန်လည်ထူထောင်ရေးလုပ်ခဲ့ပါသည်။ လွန် ခဲ့သောနှစ်ပေါင်း ၃၀ ကျော်ခန့်ကတောင်များပြိုကျပြီး ရေကြီးရေလျှံခဲ့ပါသည်။ ၂၀၀၈ ခုနှစ်နောက်ပိုင်း တွင် World Vision မှ စာသင်ကျောင်း ၄၀x ၃၀ (၁) ကျောင်း၊ Power tiller Thresher (၁) လုံး၊ Pump (၄) လုံး၊ ထော်လာဂျီ (၁) စီး၊ မီးစက် (၁) လုံး၊ စက်ကောင်ရေ ၂၀ ကျော်ခန့်ပြန်လည်ထူ ထောင်ရေးစီစဉ်အနေဖြင့် အထောက်အပံ့များရရှိခဲ့ပါသည်။

၅။ လူထုပူးပေါင်းပါဝင်သောဆန်းစစ်ခြင်းနှင့်အကဲဖြတ်ခြင်းလုပ်ငန်းစဉ် PRA/PSA အကျဉ်းချုပ်ဇယား

စဉ်	အသုံးပြုခဲ့သော PRA Tools များ	ကျား	မ
၁	ကျေးရွာအရင်းမြစ်ပြမြေပုံ (Social Map)	၇	၈
၂	ရာသီခွင်ပြပုံကွဲဒီဇို (Seasonal Clender)	၇	၈
၃	ဥစ္စာနေကြွယ်ဝမှုဦးစားပေးအဆင့်သတ်မှတ်ခြင်း (Wealth Ranking)	၇	၈
၄	ကျားမပင့်ကူအိမ်သုံးသပ်ခြင်း (Cob Web)	၇	၈
၅	အရင်းအမြစ်အသုံးချမှုဖော်ထုတ်ခြင်းဇယား (Asset Mapping)	၇	၈
၆	အဖွဲ့အစည်းချိတ်ဆက်မှုမြေပုံ (Veen diagram)	၇	၈

ကျေးရွာလူမှုရေးပြမြေပုံ နှင့် အရင်းအမြစ်ပြမြေပုံ

ပွဲ - သံပုရာကုန်း

ကျေးရွာလူမှုရေး

ရက်စွဲ - ၂၆. ၄. ၂၀၁၆

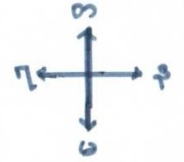
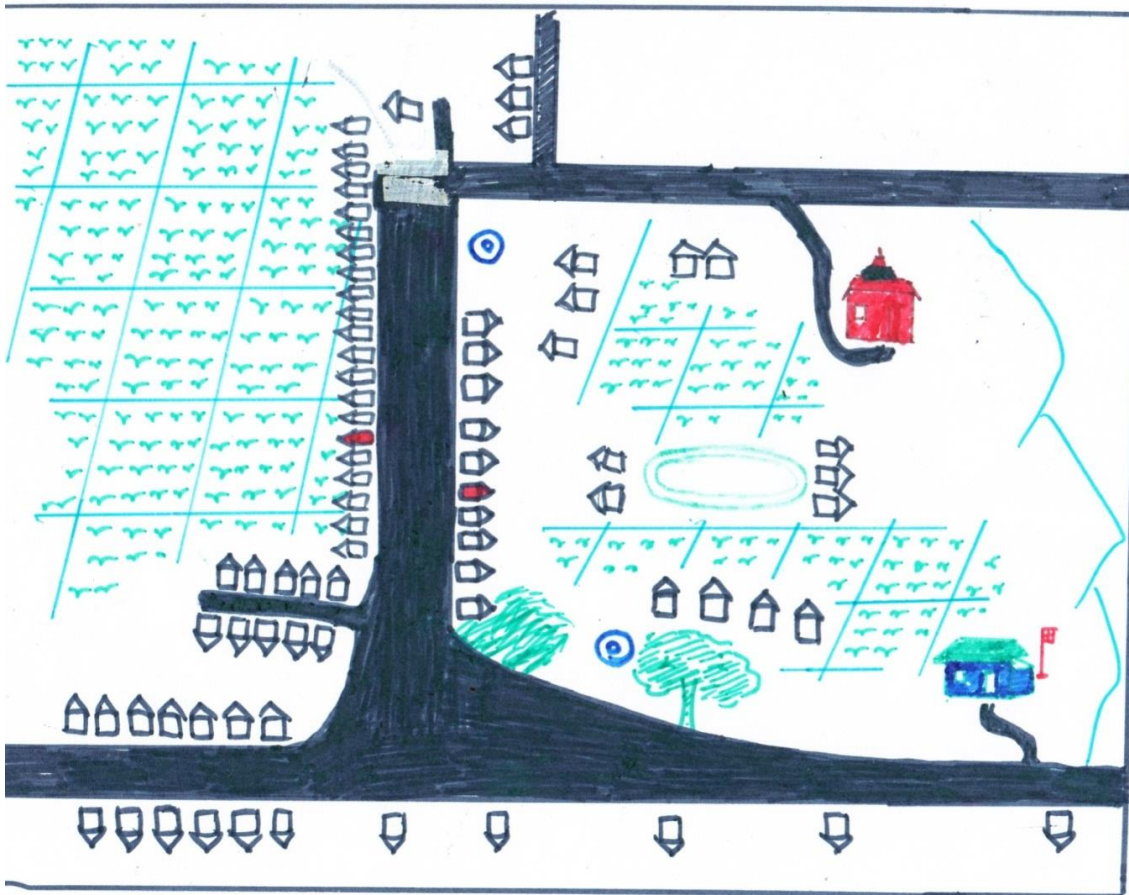

- ချင်းသာ
- အိမ်
- အိမ်ကြီး
- တောင်
- လမ်း
- ရေကန်
- စကန်
- လယ်ကွင်း
- မြေပင်
- စာသင်ကျောင်း

သုံးသပ်ချက် နှင့် ရလဒ်များ

လူနေထိုင်မှုပုံစံ- စီးပွားရေးအဆင့် (၄)မျိုးရှိပြီးထိုသူများသည် သံပုရာကုန်းကျေးရွာတွင် စုစည်းနေထိုင်ကြသည်။

လမ်းပန်းဆက်သွယ်ရေး-ရွာတွင်းလမ်းများသည် မြေသားလမ်းများဖြစ်သည်။အခြားကျေးရွာများသို့ မိုးရာသီတွင် ခြေလျင်ဖြင့် သွားလာရပါသည်။ နွေရာသီတွင် ကား ၊ ဆိုင်ကယ် တို့ဖြင့်သွားရပါသည်။

သောက်သုံးရေ - ကျေးရွာအတွင်းတွင်ရှိသောရေတွင်းရေကန်များသည် ကျေးရွာရှိလူဦးရေသည် များအတွက် နွေရာသီတွင် ရေလုံလောက် မမှု့ရှိပါ။

အခြား- ရွာအရှေ့ဘက်တွင်တောင်တန်း၊အနောက်ဘက်တွင်ဘင်္ဂလားပင်လယ်၊ တောင်ဘက်နှင့် မြောက်ဘက်တွင် လယ်ကွင်းများ ၊ တောင်များဝန်းရံထားပါသည်။

ကျေးရွာ၏ လူမှုစီးပွားအဆင့် သတ်မှတ်ခြင်း။ (Wealth Ranking)

စဉ်	ပိုင်ဆိုင်မှု	အဆင့်	အိမ်ထောင်စု	မှတ်ချက်
၁	လယ်-၁၀၊ ဈေးဆိုင်၊ ကား၊ ထွန်စက်၊ သွပ်မိုး ပျဉ်ထောင်၊ ဆိုင်ကယ်။	ချမ်းသာ	၉	ကျေးရွာရှိကျေးရွာသူ၊ ကျေးရွာသားများ ၏သတ်မှတ်ချက် ၊ ဆုံးဖြတ်ချက်ချမှု အပေါ်တွင်သာမူတည်ပါသည်။
၂	လယ်-၅၊ တောင်ယာ၊ ဆိုင်ကယ်၊ ဈေးရောင်း။	အလယ်အလတ်	၂၇	
၃	လယ်-၂၊ ဝက်၊ နေမိုး၊ ထရီကာ။	နွမ်းပါး	၅၀	
၄	ကျပမ်း၊ သက်ကြီးရွယ်အို၊ မြေရာမဲ့။	အနွမ်းပါးဆုံး	၅၉	

သုံးသပ်ချက်

ကျေးရွာ၏လူမှုစီးပွားအဆင့်(၄)ဆင့် သတ်မှတ်ခြင်းအားဖြင့် သံပုရာကုန်းကျေးရွာရှိချမ်းသာသော အိမ်ထောင်စု၊ အလယ်အလတ်အိမ်ထောင်စု၊ နွမ်းပါးသော အိမ်ထောင်စု ၊ အနွမ်းပါးဆုံးသော အိမ်ထောင်စုများကို သိရှိနိုင်ပါသည်။

ကျေးရွာရှိလူထုများ၏ ပိုင်ဆိုင်မှု နှင့် အသုံးပြုများကိုလည်း သိရှိနိုင်ပါသည်။

ထိုကျေးရွာရှိကျေးရွာသူ/သားများ၏ စီးပွားရေးအခြေအနေ၊ များကိုလည်း သုံးသပ်နိုင်ပါသည်။

ပင်ငွေအခြေအနေ၊ အလုပ်အကိုင်အခြေအနေ၊ စိုက်ပျိုးရေးအခြေအနေနှင့် အရင်းအမြစ် အသုံး ချမှု များကိုလည်း သုံးသပ်နိုင်ပါသည်။



ရာသီခွင်ပြ ပြက္ခဒိန် နှင့် သုံးသပ်ချက်

၅၅. သံပုရာကုန်း

ကမာရွတ် - ၂၆.၄.၁၆

ကြောင်းအရာ	Jan ဇန်နဝါရီ	Feb ဖေဖော်ဝါရီ	March မတ်လ	Apr ဧပြီ	May မေလ	June ဇွန်	July ဇူလိုင်	Aug အဂ္ဂုတ်	Sept စက်တင်ဘာ	Oct အောက်တိုဘာ	Nov နိုဝင်ဘာ	Dec ဒီဇင်ဘာ
သီတာဇာ												
အပူချိန်	၂၅-၃၀	၂၅-၃၀	-	-	-	၃၀-၃၅	၃၀-၃၅	၃၀-၃၅	၃၀-၃၅	-	၂၅-၃၀	၂၅-၃၀
ရွာသောက်မှု	-	-	ကောင်းစွာ	ကောင်းစွာ	သီးနှံပေါက်	-	သီးနှံပေါက်	သီးနှံပေါက်	သီးနှံပေါက်	သီးနှံပေါက်	သီးနှံပေါက်	သီးနှံပေါက်
ပုလဲ												
တောပျား	-	-	၂၀-၃၀	၁၀-၂၀	၂၀-၃၀	-	၁၀-၂၀	-	-	၂၀-၃၀	၁၀-၂၀	-
ကုန်း	၂၀-၃၀	၂၀-၃၀	၂၀-၃၀	-	၂၀-၃၀	၂၀-၃၀	၂၀-၃၀	၂၀-၃၀	-	-	၂၀-၃၀	၂၀-၃၀
ကုန်း	-	-	၁၀-၂၀	၁၀-၂၀	၂၀-၃၀	၂၀-၃၀	-	-	-	-	-	-
ရေ												

**သုံးသပ်ချက် နှင့် ရလဒ်များ**

**စပါးစိုက်ပျိုးရေး** - ဝါဆိုလတွင် စတင်စိုက်ပျိုးပြီးနတ်တော်လတွင် ရိတ်သိမ်းပြီး ဖြစ်ပါသည်။

**မွေးမြူရေး**-သီးသန့်မွေးမြူရေးဟူ၍မရှိပါ။ကျွဲ/နွားမွေးမြူရေးလုပ်ငန်းမှာ (၁၂)ရာသီထိန်း ကျောင်းကြပါသည်။

**ရွှေပြောင်းလုပ်သား** - ဝါခေါင်လတွင်အခြားဒေသများသို့သွားပြီး ဝင်ငွေများရှာကြပါသည်။ ထိုလများတွင်တောင်သူလယ်သမားများအတွက်အလုပ်ပါးသောလများ ဖြစ်သောကြောင့် ရွှေပြောင်းလုပ်သားများလုပ်ကိုင်ကြပါသည်။တန်ခူးလအခါတွင် ပြန်လာလေ့ရှိကြပါသည်။

**ရိုးရာပွဲတော်** - တန်ခူးလတွင် သင်္ကြန်ပွဲတော် နှင့် သီတင်းကျွတ်လတွင် ကျောင်းတက်ပွဲတော်များကျင်းပလေ့ရှိပါသည်။

**သဘာဝဘေးကျရောက်မှု** - ဝါဆိုလနှင့် ဝါခေါင်လတို့တွင် လေကြီးမိုးကြီးများကျပြီးသောကြောင့် ရေကြီးမှု ဒါန်ကိုခံရပါသည်။

**အလုပ်အကိုင်**- နယုန်လနှင့်ဝါဆိုလတို့တွင် စပါးစိုက်ပျိုးခြင်း ၊ ပြာသိုလနှင့် တပို့တွဲလတွင် ရေလုပ်ငန်းလုပ်ခြင်းများလုပ်ကိုင်နေရသောကြောင့် ထိုလများသည် အလုပ် အများဆုံးလများဖြစ်ကြပါသည်။

**ဝင်ငွေ**-ပြာသိုလနှင့်တပေါင်းလတို့တွင်လယ်ယာလုပ်ငန်းမှဝင်ငွေရပြီးနတ်တော်လတွင်စပါးရောင်းရသောကြောင့် ယင်းလများသည် ဝင်ငွေအများဆုံးဝင်သော လများ ဖြစ်ကြပါသည်။ပြာသိုလမှ တန်ခူးလများတွင်ရေလုပ်ငန်းလုပ်နေကြသောအိမ်ထောင်စုများသည် ပိုလျှံသောဝင်ငွေကိုရကြပါသည်။

**ကျန်းမာရေး**-တန်ဆောင်မုန်းလနှင့်နတ်တော်လများတွင်ဖျားနာရောဂါ ဖြစ်တတ်ကြပါသည်။တပို့တွဲနှင့်ကဆုန်လများတွင်ကျွဲနွားများသည်လည်းခွာနာ၊ လျှာနာများ ၊ ကြက်နာ၊ ဘဲနာများဖြစ် တတ်ကြပါသည်။

**ရာသီဥတု** -ကျေးရွာသည် တန်ခူးလနှင့်ကဆုန်လများတွင် နေအလွန်ပူပြင်းပြီး ဝါဆို၊ဝါခေါင်လများတွင် မိုးများတတ်သည်။



**သုံးသပ်ချက် နှင့် ရလဒ်များ**

အမျိုးသမီးနှင့် အမျိုးသားများတန်းတူအခွင့်အရေးများရရှိမှုကိုသိရှိရန် အဆင့်(၁၀)ဆင့် သတ်မှတ်၍ လေ့လာမှုများ ပြုလုပ်ခဲ့ပါသည်။

**ဦးဆောင်နိုင်မှု**

အမျိုးသားများသည် မိသားစုတစ်ခု၏ ဦးဆောင်နိုင်မှုလုပ်ငန်းကိုအမျိုးသမီးများထက် ပိုမိုလုပ်ဆောင်နိုင်ပါသည်။

**အိမ်ထောင်စုထိန်းသိမ်းနိုင်မှု**

အမျိုးသမီးများသည် အိမ်ထောင်စုထိန်းသိမ်းရေး နှင့် လူမှုရေးလုပ်ငန်းဆောင်ရွက်မှု များတွင် အမျိုးသား များထက် ပိုမိုဆောင်ရွက်နိုင်ပါသည်။

**ဝင်ငွေရရှိနိုင်မှု**

ဝင်ငွေရရှိနိုင်မှုမှာ အမျိုးသမီးများသည် အမျိုးသားများ၏ ဝင်ငွေထက်နည်းနေသည်ကိုတွေ့ရှိရသည်။

**အသက်မွေးဝမ်းကျောင်းလုပ်ငန်း ကျွမ်းကျင်မှု**

တောင်သူလယ်သမားများဖြစ်သော်လည်းလယ်ယာလုပ်ငန်းတွင်အမျိုးသမီးများထက် အမျိုးသား များကပိုမိုဆောင်ရွက် ကြရပါသည်။

**အိမ်မှုအခက်အခဲသိရှိနိုင်မှု**

အမျိုးသမီးများသည် အိမ်တွင် အနေများသောကြောင့် အမျိုးသားများထက် အိမ်တွင်ဖြစ်ပေါ်နေသော အခက်အခဲများကိုပိုမိုသိရှိနိုင်ပါသည်။

**ဆုံးဖြတ်ချက်ချနိုင်မှု**



လုပ်ငန်းခွင်တွင် အမျိုးသားများကအမျိုးသမီးများထက် ဦးဆောင်မှုများသောကြောင့် ဆုံးဖြတ်ချက်ချနိုင်မှုတွင် အမျိုးသမီးများ၏အခွင့်အလမ်းနည်းနေသည်ကိုတွေ့ရှိရပါသည်။

**ဖွံ့ဖြိုးရေးလုပ်ငန်းများတွင်ပါဝင်နိုင်မှု**

ကျေးရွာ၏ဖွံ့ဖြိုးရေးလုပ်ငန်းများတွင်လုပ်ဆောင်မှုများ ၊ဆုံးဖြတ်ချက် ချမှတ်မှုများတွင်အမျိုးသား ၊အမျိုးသမီးများသည် တန်းတူပါဝင်နိုင်မှုများရှိသည်ကိုလည်းတွေ့ရှိရပါသည်။

၅။ အရင်းအမြစ်အသုံးချမှုဖော်ထုတ်ခြင်းဇယား

အရင်းအမြစ်အသုံးချမှုဖော်ထုတ်ခြင်းဇယား

 <u>အမျိုးသား</u>	 <u>မိန်းမ</u>	 <u>အမျိုးသမီး-သား</u>
<ul style="list-style-type: none"> <li>- ကောလိပ်ကျွတ်</li> <li>- သစ်တော</li> <li>- ကျွဲ နွား</li> <li>- ဖယ်ဆွန်ခက်</li> <li>- ဆိုင်ကယ်</li> <li>- ဒီဇဲ-ဒေါင်း</li> <li>- ယာကွင်း</li> <li>- နန်းကြီးကျွတ်</li> <li>- စာသင်ကျောင်း</li> <li>- ဝမ်းဆွတ်</li> </ul>	<ul style="list-style-type: none"> <li>- ရေကွင်း</li> <li>- နန်းကြီးကျွတ်</li> </ul>	<ul style="list-style-type: none"> <li>- ကျေးရွာနယ်</li> </ul>

**စာအုပ်စာတမ်း**

ပြန်ဆိုရေးဆွဲသူ

ကျား - ၈၇ ဦး

မ - ၈၅ ဦး

စုစုပေါင်း - ၁၇၂ ဦး





**ဗန်းပုံစံကိုအသုံးပြု၍ အဖွဲ့အစည်းများချိတ်ဆက်မှု နှင့် သုံးသပ်ချက်**

သုံးသပ်ချက် နှင့် ရလဒ်များ

**ကျေးရွာတွင်းရှိအဖွဲ့အစည်းများ**

ကျေးရွာတွင်းရှိအုပ်ချုပ်ရေးအဖွဲ့သည် ကျေးရွာရှိ ပြဿနာများ၊ အခက်အခဲများ၊ မူးယစ် ဆေးဝါး ပပျောက်ရေးစသည့် လုပ်ငန်းများကိုကျေးရွာလူထုနှင့် ပူးပေါင်း၍ ဆောင်ရွက်ကြပါသည်။

ဂေါပကအဖွဲ့သည် ကျေးရွာ၏ သာရေး/နာရေးကိစ္စရပ်များကိုထိုကျေးရွာရှိအုပ်ချုပ်ရေးအဖွဲ့များ နှင့် အချင်းချင်းချိတ်ဆက်ကာဆောင်ရွက်ကြပါ သည်။

ကျောင်းကော်မတီအဖွဲ့နှင့် အုပ်ချုပ်ရေးအဖွဲ့များသည် ကျေးရွာလူထုနှင့် ပူးပေါင်း၍ပညာရေးကဏ္ဍမှာတိုးတက် မြင့်မားမှုရှိအောင် ချိတ်ဆက်ဆောင်ရွက်ပေးပါသည်။

မီးသတ်အဖွဲ့သည်ကျေးရွာမီးဘေးအန္တရာယ်ကင်းရှင်းရေးအတွက်မြို့နယ်မီးသတ်အဖွဲ့နှင့် ချိတ်ဆက်ဆောင်ရွက်လျက်ရှိသည်။

**ကျေးရွာပြင်ပအဖွဲ့အစည်းများ**

မြို့နယ်ရှိဌာနဆိုင်ရာအဖွဲ့အစည်းများနှင့် ချိတ်ဆက်မှုရှိပြီးကုန်သည်အဖွဲ့အစည်းများနှင့်ချိတ်ဆက် ဆောင်ရွက်မှု အားနည်းကြောင်းတွေ့ရှိရပါသည်။

စိုက်ပျိုးရေးနည်းပညာများရရှိရန်၊ မျိုးကောင်းမျိုးသန့်များရရှိရန်၊

မွေးမြူရေးနည်းပညာ/အသိပညာဖွံ့ဖြိုးမှု ရရှိစေရန် သက်ဆိုင်ရာဌာနများ၊

အစိုးရမဟုတ်သောအဖွဲ့အစည်းများပိုမိုဆောင်ရွက်ပေးရန် လိုအပ်ပါသည်။



၇။ ကျေးရွာကော်မတီရွေးချယ်ခြင်းနှင့်ကျေးရွာဖွံ့ဖြိုးရေးအစီအစဉ်ဆောင်ရွက်မှုမှတ်တမ်းဓါတ်ပုံများ



၈။ ကျေးရွာစီမံကိန်းအထောက်အကူပြုကော်မတီဝင်များစာရင်း

စဉ်	အမည်	ကျား/မ	ရာထူး
၁	ဦးမြင့်ခိုင်	ကျား	ကျေးရွာစီ/ထောက်ဥက္ကဋ္ဌ
၂	ဒေါ်ဝိုင်းမြင့်	မ	ကျေးရွာစီ/ထောက်ဥက္ကဋ္ဌ
၃	ဦးကျန်ဌေး	မ	စောင့်ကြည့်ကြီးကြပ်ရေးဆပ်ကော်မတီ
၄	ဒေါ်ခင်ဌေးဝင်း	ကျား	စောင့်ကြည့်ကြီးကြပ်ရေးဆပ်ကော်မတီ
၅	ဒေါ်တင်ရွှေ		စောင့်ကြည့်ကြီးကြပ်ရေးဆပ်ကော်မတီ
၆	ဦးပြည်စုံဦး	ကျား	ဝယ်ယူရေးဆပ်ကော်မတီ
၇	ဦးအောင်ကျော်သိန်း	မ	ဝယ်ယူရေးဆပ်ကော်မတီ
၈	ဒေါ်ကျင်တင်		ဝယ်ယူရေးဆပ်ကော်မတီ
၉	ဦးတင်အောင်	မ	လည်ပတ်ရေးနှင့်ပြင်/ထိန်းဆပ်ကော်မတီ
၁၀	ဒေါ်နွဲ့နွဲ့သိန်း	ကျား	လည်ပတ်ရေးနှင့်ပြင်/ထိန်းဆပ်ကော်မတီ
၁၁	ဒေါ်ပါးပါး		လည်ပတ်ရေးနှင့်ပြင်/ထိန်းဆပ်ကော်မတီ
၁၂	ဦးအောင်နိုင်ဝင်း	ကျား	စေတနာ့ဝန်ထမ်း
၁၃	ဒေါ်ဝင်းဌေး	မ	စေတနာ့ဝန်ထမ်း
၁၄	ဦးအောင်သိန်းမြင့်	ကျား	အကြံပြုတိုင်ကြားဖြေရှင်းရေး
၁၅	ဒေါ်တင်တင်ဝင်း	မ	အကြံပြုတိုင်ကြားဖြေရှင်းရေး
၁၆	ဦးမြင့်ဌေး	မ	ကျေးရွာစာရင်းကိုင်

၉။ကျေးရွာအခြေခံအချက်အလက်များ (ပုံစံစ - ၁ ) စတုတ္ထနှစ်စက်ဝန်း

ပုံစံ - စ - ၁ ကျေးရွာအခြေခံအချက်အလက်များ (Form PC 1)

<p>လမ်းညွှန်ချက်၊ ကျေးရွာတစ်ရွာသို့ ပထမဆုံးမိတ်ဆက်ခရီးသွားရောက်သောအခါ လူထုစည်းရုံးရေးမှူးသည် ကျေးရွာခေါင်းဆောင်များအားကျေးရွာအချက်အလက်များကိုမေတ္တာရပ်ခံ၍တောင်းခံရသည်။ ဤအချက်အလက်များကိုစီမံကိန်းမိတ်ဆက်အစည်းပေးမတိုင်မီတောင်းခံရမည်။ စီမံကိန်းမိတ်ဆက်အစည်းပေးတွင် လူထုစည်းရုံးရေးမှူးသည် ဤအချက်အလက်များအား စစ်ဆေးပြီး မှန်ကန်အောင်ပြုလုပ်ရမည်။ ပြီးနောက်တွင် လူထုစည်းရုံးရေးမှူးမှ သတင်းအချက်အလက်ထံသို့ Tablets မှ တဆင့် ဖြည့်သွင်းရမည်။</p>			
ကျေးရွာခေါင်းဆောင် အမည် <b>ဦး ဖြစ်ဌေး</b>	ကျေးရွာခေါင်းဆောင်၏ ဖုန်းနံပါတ်	လူထုစည်းရုံးရေးမှူး၏အမည် <b>ဦးစန္ဒာမူဇင်</b>	
ပြည်နယ်တိုင်းဒေသကြီး <b>ဇရာထိ</b>	မြို့နယ် <b>ငယ်တော</b>	ကျေးရွာအုပ်စု <b>မရမ်းကွင်း</b>	ကျေးရွာ <b>သံပုရာကုန်း</b>

က။ လူဦးရေ

လူမျိုးစု	အိမ်ထောင်စုအရေအတွက်	ကိုးကွယ်သည့်ဘာသာ	အိမ်ထောင်စုအရေအတွက်
လူမျိုးစု (၁) <b>ဗမာ</b>	<b>125</b>	ဘာသာ(၁) <b>ဗုဒ္ဓ</b>	<b>125</b>
လူမျိုးစု (၂) -----		ဘာသာ(၂) -----	
လူမျိုးစု (၃) -----		ဘာသာ(၃) -----	
လူမျိုးစုရော -----		ဘာသာရော -----	
အခြား			
	အရေအတွက်		
မသန်စွမ်းသူများ	<b>၃</b>		
သက်ကြီးရွယ်အိုများ (၆၅ နှစ် နှင့် အထက်)	<b>၅၈</b>		

[Type text] Page 4

စစ်ဘေးရှောင်	
--------------	--

	အမျိုးသား(အရေအတွက်)	အမျိုးသမီး(အရေအတွက်)	စုစုပေါင်းအရေအတွက်
လူဦးရေ	၃၅၄	၃၀၆	၆၆၀
လူမျိုးစု (၁)----- ဣန္ဒြေ	၃၅၄	၃၀၆	၆၆၀
လူမျိုးစု (၂)-----			
လူမျိုးစု (၃)-----			
အခြား			
အိမ်ထောင်ဦးစီး	၁၂၃	၁၂	၁၂၅

(ခ)အခြေခံအဆောက်အအုံ အသုံးအဆောင်များ

စာသင်ကျောင်း	အမှတ် ခြံပိ	ကျန်းမာရေး	အမှတ် ခပ်ပိ	ဘာသာရေးအဆောက် အအုံများ	အမှတ် ခြံပိ
အထက်တန်းကျောင်း	<input type="checkbox"/>	ဆေးရုံ	<input type="checkbox"/>	ဇေတီ	<input checked="" type="checkbox"/>
အလယ်တန်းကျောင်း	<input type="checkbox"/>	ကျန်းမာရေးဌာန	<input type="checkbox"/>	ဘုန်းကြီးကျောင်း	<input checked="" type="checkbox"/>
မူလတန်းကျောင်း	<input checked="" type="checkbox"/>	ကျန်းမာရေးဌာနခွဲ	<input type="checkbox"/>	ဟိန္ဒူဘုရားကျောင်း	<input type="checkbox"/>
မူကြိုကျောင်း	<input type="checkbox"/>	ဆေးပေးခန်း	<input type="checkbox"/>	ခရစ်ယာန်ကျောင်း	<input type="checkbox"/>
အခြား	<input type="checkbox"/>	အခြား	<input type="checkbox"/>	ဗလီ	<input type="checkbox"/>
				အခြား	<input type="checkbox"/>
မှတ်ချက်		မှတ်ချက်		မှတ်ချက်	

[Type text]

(ဂ) ကျွမ်းကျင်သူများမှတ်တမ်း (ကျေးရွာတွင်နေထိုင်သော သို့မဟုတ် တခြားရွာမှလာရောက်သောကျွမ်းကျင်သူများ)

(ခ) စာသင်ကျောင်း			(၂) ကျန်းမာရေး			(၃) လက်မှုပညာရှင်		
	ရွာတွင်နေထိုင်သူ	အခြားရွာမှလာသူ		ရွာတွင်နေထိုင်သူ	အခြားရွာမှလာသူ		ရွာတွင်နေထိုင်သူ	အခြားရွာမှလာသူ
မူလတန်းပြဆရာ/မ	<input checked="" type="checkbox"/>	<input checked="" type="checkbox"/>	ဆရာဝန်	<input type="checkbox"/>	<input type="checkbox"/>	လက်သမား	<input checked="" type="checkbox"/>	<input checked="" type="checkbox"/>
အထက်တန်းပြဆရာ/မ	<input type="checkbox"/>	<input type="checkbox"/>	လက်ထောက်ကျန်းမာရေးမှူး	<input type="checkbox"/>	<input type="checkbox"/>	ပန်းရံ	<input checked="" type="checkbox"/>	<input checked="" type="checkbox"/>
အလယ်တန်းပြဆရာ/မ	<input type="checkbox"/>	<input type="checkbox"/>	အမျိုးသမီးကျန်းမာရေးဆရာမ	<input type="checkbox"/>	<input type="checkbox"/>	လှုပ်စစ်ကျွမ်းကျင်၊ ဖိသမား	<input type="checkbox"/>	<input checked="" type="checkbox"/>
မူကြိုဆရာ/မ	<input type="checkbox"/>	<input type="checkbox"/>	သားဖွားဆရာမ	<input type="checkbox"/>	<input checked="" type="checkbox"/>	ရေပိုက်သွယ်သူ	<input type="checkbox"/>	<input type="checkbox"/>
အခြား	<input type="checkbox"/>	<input type="checkbox"/>	ပြည်သူ့ကျန်းမာရေးလုပ်သား	<input checked="" type="checkbox"/>	<input type="checkbox"/>	တော်ငြိမ်ဆရာ	<input checked="" type="checkbox"/>	<input checked="" type="checkbox"/>
မှတ်ချက်			မှတ်ချက်			မှတ်ချက်		

(ဃ) ကျေးရွာသို့ ရောက်ရှိနိုင်သည့်လမ်းအခြေအနေ / ကျေးရွာတစ်ရွာသည် ၎င်း၏ကျေးရွာအုပ်စုနှင့် ဆက်သွယ်ထားသော လမ်းအခြေအနေ (အောက်ပါတို့ကိုပိုင်းပါ)

ကျောက်ကြမ်းလမ်း      ကတ္တရာလမ်း      ကွန်ကရစ်လမ်း      မော်တော်ဆိုင်ကယ်လမ်း  
 ကျောက်ခင်းလမ်း      မြေသားလမ်း      လူသွားလမ်း      အခြား ဖွဲ့စည်းဆောင်ရွက်ထားသော ခင်းလမ်း

(င) ကျေးရွာဖွံ့ဖြိုးမှုစီမံချက်

(၁) လူထုတော်ပြုစီမံကိန်းမစတင်မီ ဤကျေးရွာတွင်ကျေးရွာဖွံ့ဖြိုးမှု စီမံချက်ရှိခဲ့ပါသလား? ရှိပါသည် / မရှိပါ / မသိပါ

(၂) ရှိခဲ့ပါလျှင် ဤစီမံချက်ကို မည်သည့် ခုနှစ်တွင်ပြင်ဆင်ခဲ့ပါသနည်း? နှစ်- ၂၀၀၈ / မသိပါ

(၃) ဤစီမံချက်ကို မြို့နယ်မှအတည်ပြုခဲ့ပါသလား? ပြုခဲ့ပါသည် / မပြုခဲ့ပါ / မသိပါ

[Type text] Page 6

(ဇ) ခရီးအကွာအဝေး

(၁) ဤကျေးရွာ၏ပဟိုမှ၎င်းကျေးရွာအုပ်စု၏ပဟိုအထိခရီးမိုင်မည်မျှကွာဝေးသနည်း? မိုင်- ၁.၃၀ မှီပါ

(၂) ဤကျေးရွာမှ ၎င်းကျေးရွာအုပ်စုပဟိုအထိသွားလာရာတွင်ကြာမြင့်သည့်အချိန်။

ခြောက်သွေ့ရာသီတွင်ကြာချိန်- ၁၀ မှီပါ - ထော်လာရီ/မော်တော်ဆိုင်ကယ်/ခြေလျင်/လာ/မော်တော်ဘုတ်/ အခြား -----

မိုးရာသီတွင်ကြာချိန်- ၁၅ မှီပါ - ထော်လာရီ/မော်တော်ဆိုင်ကယ်/ခြေလျင်/လာ/မော်တော်ဘုတ်/ အခြား -----

(ဆ) ပတ်ဝန်းကျင်ဆိုင်ရာသဘာဝဘေးအန္တရာယ်

ဤကျေးရွာတွင်ရေကြီးခြင်းကဲ့သို့ သဘာဝဘေးအန္တရာယ်ကျရောက်ဖူးခြင်း ရှိပါသလား။

မရှိပါ  ရှိပါသည် ရှိလျှင်ဖော်ပြပါ- ၃၀၆ မှီပါ

(ဇ) ကျေးရွာတွင် ခွဲစည်းထားသော အဖွဲ့အစည်းများ

လူထုပဟိုပြုစီမံကိန်းမတိုင်မီ ဤကျေးရွာတွင် ကျေးရွာဖွံ့ဖြိုးရေးအတွက် အစိုးရ(သို့)ရွာသားများကိုယ်တိုင်(သို့) စီမံကိန်းတစ်ခုခုမှ ခွဲစည်းထားသည့် အဖွဲ့အစည်းများရှိပါသလား။

(၁) - မိ.လင်း.ကျေးရွာအုပ်စု

(၂) -----

(ဈ) အထွေထွေအုပ်ချုပ်ရေး ဦးစီးဌာန (GAD) မှ မှတ်တမ်းတင်ထားခြင်း

ဤကျေးရွာသည် အထွေထွေအုပ်ချုပ်ရေး ဦးစီးဌာန (GAD) မှ မှတ်တမ်းတင်ထားမှု ရှိပါသလား။

မရှိပါ  ရှိပါသည်

ကျေးရွာခေါင်းဆောင်

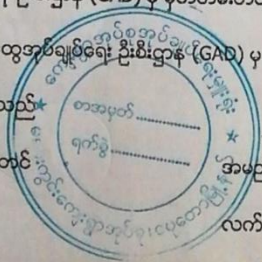

အမည်

လက်မှတ်

မိုးကျော်  
အုပ်ချုပ်ရေးမှူး  
မရမ်းကွင်းကျေးရွာ  
အစိုးရအဖွဲ့အစည်း  
ဦးစီးဌာန

22.9.2019

လူထုစည်းရုံးရေးမှူး

အမည်

လက်မှတ်

ဦးခင်ညွှန်  
စန.ဖွံ့

22.9.2019

[Type text]

၁၀။ စီမံကိန်းစက်ဝန်းအချိန်ဇယား (ပုံစံစ-၂) စတုတ္ထနှစ်စက်ဝန်း

ပုံစံ - စ-၂ - စီမံကိန်းစက်ဝန်းအချိန်ဇယား (PC 2)

လမ်းညွှန်ချက်၊ ကျေးရွာအုပ်စုအတွက် ညွှန်ကြားမှုဦးစီးဌာန/လက်ထောက်နည်းပညာမှူးများမှ သက်ဆိုင်ရာဌာနထုတ်ပြန်ချက်/လက်ထောက်နည်းပညာမှူးများမှ စီမံကိန်းစက်ဝန်းအဆင့်တစ်စုစီဖြင့် စီမံကိန်းကျေးရွာနှင့်

စည်းရုံးရေးမှူး/လက်ထောက်နည်းပညာရေးမှူးဝန်ထမ်း အမည် - ဦးခင်သီရိ / မိန်းမခင်အောင်

နေ့စွဲ ၂၀၂၁.၁၁.၁၅ စက်ဝန်းအားအမှတ်ဖြစ်ပါ  စက်ဝန်း(၁)  စက်ဝန်း(၂)  စက်ဝန်း(၃)  စက်ဝန်း(၄)

ပြည်နယ်/တိုင်း ဧရာဝတီ မြို့နယ် ဗဟော ကျေးရွာအုပ်စု ကျေးရွာအုပ်စု ကျေးရွာ သံပုရာကုန်း

စီမံကိန်းအောင်မြင်မှုအဆင့်များ	နေ့စွဲ		အစည်းအဝေးတွင်တက်ရောက်သူအရေအတွက်					
	စတင်သည် နေ့	ပြီးဆုံးသည် နေ့	အမျိုးသား အရေ အတွက်	အမျိုးသမီး အရေ အတွက်	အိမ်ထောင် စုအရေ အတွက်	လူမျိုးစုတက်ရောက်သူ အရေအတွက် နှင့် လူမျိုးစုအမည်	အိမ်ထောင် စုပေါင်း	အိမ်ထောင် စု %
၁။ ကျေးရွာစီမံကိန်း စီမံကိန်းအစည်းအဝေး	၂၄.၉.၁၅	၂၄.၉.၁၅	၃၁	၄၂	၇၃	၇၃၃	၇၃	၁၂၅
၂။ ကျေးရွာဖွံ့ဖြိုးရေး စီမံချက်ရေးဆွဲခြင်း အစည်းအဝေး	၂.၁၁.၁၅	၂.၁၁.၁၅	၂၅	၄၀	၆၅	၇၃၆	၆၅	၁၂၅
၃။ ကျေးရွာအုပ်စု လုပ်ငန်းဆုံးဖြတ်ချက်ချသည့်အစည်းအဝေး								
၄။ မြို့နယ်အဆင့်စီမံကိန်းရေးဆွဲရေးနှင့် အကောင်အထည်ဖော်ရေး ကော်မတီ၏ စီမံကိန်း သုံးသပ်မှုအစည်းအဝေး								

[Type text]

၁၁။ ကျေးရွာကျေးရွာဖွံ့ဖြိုးရေးဦးစားပေးအစီအစဉ် (ပုံစံစ-၃) စတုတ္ထနှစ်စက်ဝန်း

ပုံစံ - စ-၃ ကျေးရွာဖွံ့ဖြိုးရေး ဦးစားပေးအစီအစဉ် (Form PC 3)

လမ်းညွှန်ချက်။ အဆင့်(၃)ကျေးရွာဖွံ့ဖြိုးရေးအစီအစဉ်အပေးပြီးဆုံးသောအခါ ကျေးရွာစီမံကိန်း အထောက်အကူပြု ကော်မတီသည် လူထုစည်းရုံးရေးပျံ့နှံ့မှုအကူအညီဖြင့် ဤပုံစံကိုပြည့်စုံအောင် ဖြည့်သွင်းရမည်။			
လူထုစည်းရုံးရေးပျံ့နှံ့မှု/ဝန်ထမ်း အမည် <b>ဦးခင် သုဗိုဇ်</b>			
နေ့စွဲ <b>2011 - 2019</b>	စက်ဝန်းအား အမှတ်ခြစ်ပါ (✓) <input type="checkbox"/> စက်ဝန်း(၁) <input type="checkbox"/> စက်ဝန်း(၂) <input type="checkbox"/> စက်ဝန်း(၃) <input type="checkbox"/> စက်ဝန်း(၄)		
ပြည်နယ်/တိုင်း <b>ဧရာဝတီ</b>	မြို့နယ် <b>ပုသိမ်</b>	ကျေးရွာအုပ်စု <b>မရမ်းကွင်း</b>	ကျေးရွာ <b>သံပုရာကုန်း</b>

က။ အခက်အခဲအတားအဆီးများအားဆွေးနွေးခြင်း - ယခုလက်ရှိအခြေအနေတွင်ကျေးရွာဖွံ့ဖြိုးတိုးတက်ရေးအတွက် အဓိကအခက်အခဲအတားအဆီးများသည် မည်သည်များဖြစ်ပါသနည်း။ (အမျိုးသား/သမီး အနည်းဆုံးအခက်အခဲ ၅ ခုစီဖော်ပြပါ)

အုပ်စုဖွံ့ဖြိုးရေးအဖွဲ့များမှ တင်ပြသောအခက်အခဲအတားအဆီးများ	
မြို့ကုသီတွင် ခံစားလာရသော ခဲခြင်း ၊ ကျေးရွာ လမ်း များ မကောင်း နေခြင်း ၊ ရေပိုမာစွာ ရရှိ ရခြင်း ၊ ပညာရေး များ ခက်ခဲနေပါသည်။	<input type="checkbox"/> ကျား <input type="checkbox"/> မ ကျား + မ
ကျေးရွာတွင် လမ်းမရှိ ၊ မြို့သို့ အကွက်ကျေးရွာဖွံ့ဖြိုး မှု ရောက်ရှိခြင်း ၊ ပညာရေး များ ခက်ခဲနေပါသည်။	<input type="checkbox"/> ကျား <input type="checkbox"/> မ ကျား + မ
ကျွန်ုပ်တို့၏ ဆေးရုံ ၊ မြို့သို့ အကွက် ကျေးရွာ ပေးပို့ခြင်း ၊ မြို့သို့ အကွက် ကျေးရွာ ပေးပို့ခြင်း ၊ ကျေးရွာတွင် မြို့သို့ အကွက် ကျေးရွာ ပေးပို့ခြင်း ၊	<input type="checkbox"/> ကျား <input type="checkbox"/> မ ကျား + မ
ကျေးရွာတွင် ရေပိုမာစွာ ရရှိရန် ၊ မြို့သို့ အကွက် ကျေးရွာ ပေးပို့ခြင်း ၊ မြို့သို့ အကွက် ကျေးရွာ ပေးပို့ခြင်း ၊ မြို့သို့ အကွက် ကျေးရွာ ပေးပို့ခြင်း ၊	<input type="checkbox"/> ကျား <input type="checkbox"/> မ <input type="checkbox"/> ကျား + မ
ပညာရေး ကျောင်းဆောင် ၊ မြို့သို့ အကွက် ကျေးရွာ ပေးပို့ခြင်း ၊ မြို့သို့ အကွက် ကျေးရွာ ပေးပို့ခြင်း ၊	<input type="checkbox"/> ကျား <input type="checkbox"/> မ <input type="checkbox"/> ကျား + မ

ခ။ မျှော်မှန်းခြင်း- နောင်လာမည့် ( ၅ ) နှစ် အတွင်း ကျေးရွာဖွံ့ဖြိုးရေး မျှော်မှန်းချက်များအား တင်ပြပါ။

အုပ်စုဖွံ့ဖြိုးရေးအဖွဲ့များမှ တင်ပြသောအခက်အခဲအတားအဆီးများ	
ကျေးရွာတွင် ကျေးရွာလမ်း များ ကောင်းမွန်လာပါက မြို့သို့ အကွက် ကျေးရွာ ပေးပို့ခြင်း ၊ မြို့သို့ အကွက် ကျေးရွာ ပေးပို့ခြင်း ၊ မြို့သို့ အကွက် ကျေးရွာ ပေးပို့ခြင်း ၊	<input type="checkbox"/> ကျား <input type="checkbox"/> မ ကျား + မ
ကျေးရွာတွင် လမ်းမရှိ ၊ မြို့သို့ အကွက် ကျေးရွာ ပေးပို့ခြင်း ၊ မြို့သို့ အကွက် ကျေးရွာ ပေးပို့ခြင်း ၊	<input type="checkbox"/> ကျား <input type="checkbox"/> မ ကျား + မ
ကျေးရွာတွင် ရေပိုမာစွာ ရရှိရန် ၊ မြို့သို့ အကွက် ကျေးရွာ ပေးပို့ခြင်း ၊ မြို့သို့ အကွက် ကျေးရွာ ပေးပို့ခြင်း ၊	<input type="checkbox"/> ကျား <input type="checkbox"/> မ ကျား + မ
ပညာရေး ကျောင်းဆောင် ၊ မြို့သို့ အကွက် ကျေးရွာ ပေးပို့ခြင်း ၊ မြို့သို့ အကွက် ကျေးရွာ ပေးပို့ခြင်း ၊	<input type="checkbox"/> ကျား <input type="checkbox"/> မ ကျား + မ

[Type text] Page 10



□ ကျား □ မ □ ကျား + မ

၈။ လူထုစီမံကိန်း၏ လာမည့် ( ၄ ) နှစ်အတွက် အကျိုးပင်သော ဦးစားပေး ဖွံ့ဖြိုးတိုးတက်မှု လုပ်ငန်း အစီအစဉ်များအားဖော်ပြပါ။

ဦးစားပေးအဆင့်	ကျေးရွာအတွက် ဦးစားပေး ဖွံ့ဖြိုးတိုးတက်မှု လုပ်ငန်းစဉ်များ	အဆိုပြုသူ (အမျိုးသားများ/ အမျိုးသမီးများ/ အမျိုးသား+ အမျိုးသမီး)	အခန်းကဏ္ဍ	ဦးစားပေး အဆင့် သတ်မှတ်ချက်	ခန့်မှန်း ကုန်ကျ စရိတ်	အကျိုးခံစားခွင့်ရှိသူ ခန့်မှန်းခြေအရေအတွက်		
						ကျား	မ	ပေါင်း
၁	ပို့လင်းကျ (Kind Road)	(၈+၄)	ပို့လင်းကျ	၁	၁၃၀၀၀၀၀	၃၅၄	၃၀၆	၆၆၀
၂	ရွာတွင်းလွန်ကုန်လမ်းခင်းခြင်း	(၈+၄)	လွန်ကုန်	၂	၁၂၀၀၀၀၀	၃၅၄	၃၀၆	၆၆၀
၃	ပုဏ္ဏားကျောင်းဆောင်	(၈+၄)	ပုဏ္ဏား	၃	၁၃၀၀၀၀၀	၃၅၄	၃၀၆	၆၆၀
၄	ကျေးရွာ (လက်တူးတွင်း)	(၈+၄)	ကျေးရွာ	၄	၁၁၀၀၀၀၀	၃၅၄	၃၀၆	၆၆၀
၅	စားပေးခန်း	(၈+၄)	ကျေးရွာ	၅	၁၂၀၀၀၀၀	၃၅၄	၃၀၆	၆၆၀

၉။ လူထုစီမံကိန်း၏ လာမည့် ( ၄ ) နှစ်အတွက် အကျိုးပင်သော ဦးစားပေး ဖွံ့ဖြိုးတိုးတက်မှု လုပ်ငန်း အစီအစဉ်များအားဖော်ပြပါ။

အဆင့်	ကျေးရွာအတွက် ဦးစားပေး ဖွံ့ဖြိုးတိုးတက်မှု လုပ်ငန်းစဉ်များ	အဆိုပြုသူ (အမျိုးသားများ/ အမျိုးသမီးများ/ အမျိုးသား+ အမျိုးသမီး)	အခန်းကဏ္ဍ
၁	စက်ချုပ် ညစ်တန်း	(၈+၄)	စက်ချုပ် ညစ်တန်း
၂	စက်ပြင် ညစ်တန်း	(၈)	
၃			
၄			
၅			

ခေါင်းဆောင်၊ ကျေးရွာစီမံကိန်းအထောက်အကူပြုကော်မတီမှအတည်ပြုသည်။

အမည် ဒေါ်ခင်မြ လက်မှတ် [Signature] နေ့စွဲ ၂.၁၁.၂၀၁၇

[Type text]

၁၂။ အစည်းအဝေးမှတ်တမ်းများ

“ပထမအကြိမ်အစည်းအဝေးမှတ်တမ်း”

ကျေးရွာ - သံပုရာကုန်း

ကျေးရွာအုပ်စု - မရမ်းကွင်း

တက်ရောက်မှုရှိသူ - ကျား (၃၁) ၊ မ (၄၂) = ၇၃ ဦး

ဧရာ - သံပုရာကုန်း-အသင်ကျောင်း

အကြောင်းအရာ - “ပထမအကြိမ်အစည်းအဝေး ပြုလုပ်ခြင်း”

အထက်ပါအကြောင်းအရာ ခွင့်ပတ်သက်ပြီး လူထုဗဟိုပြု ဖွဲ့စည်း တည်ထောင်ခြင်း၊ ပထမအကြိမ်အစည်းအဝေး ကိုစတင်ပြုလုပ်ခြင်း၊ စာသင်ကျောင်းတွင် ပြုလုပ်ခဲ့ပါသည်။

အဖွဲ့အဖွဲ့အစည်းကို သံပုရာကုန်းကျောင်း အုပ်ကြီး မှ ပြောကြားပါ သည့် လူထုစည်းရုံးရေး မြို့ ဦး စည်သူ ပိုင် ဖွဲ့စည်းထားပြီး ဖိတ်ခေါ်ခြင်း နှင့် စီမံကိန်း ဖိတ်ခေါ် (၁၅) ချက်အား ကျေးရွာလူထုအား ဆွေးနွေး တင်ပြ ပါသည်။

ထို့နောက် စီမံကိန်း ဝန်ထမ်း အဖွဲ့ (၁၆) ဖွဲ့စည်း နှင့် အစည်း (၁၄) ဆင့်အား ဆွေးနွေး ပါသည်။ ကျေးရွာ အခြေခံ အချက်အလက် များကို ဖြန့်လေ့လာ သုံးသပ်ပါသည်။

ပထမအကြိမ်အစည်းအဝေး တွင် စေတနာ့ဝန်ထမ်း (၂) ဦး ရွေးချယ်ပါသည်။ စေတနာ့ဝန်ထမ်း (၂) ဦး မှာ ဦးစောဇော်ဝင်း နှင့် ဦးဝင်း ဝင်း ဝင်း ဝင်း အား ကျေးရွာလူထုမှ ရွေးချယ်ကြပါသည်။

ထို့နောက် လူထုဗဟိုပြု စီမံကိန်း တည်ထောင်ခြင်း၊ ပထမ အကြိမ်အစည်းအဝေး အား အောင်မြင်စွာ ပြုလုပ်ခဲ့ပါသည်။

ဒေါ်စည်သူ  
ဒေါ်စည်သူ ပိုင်



- ၂၂) ဒါကတော့ ဣန္ဒြေကရိယာပေး
- ၂၃) မြေဇွဲပြောပေး
- ၂၄) ခက်ခဲကွင်း
- ၂၅) စာဖြူနဲ့အိမ်

ထို့ဖြစ်ပါသည်။

ထို့အောက်လူထုစည်းရုံးရေးဗဟိုဌာန ဦးစွာ သူငယ်တို့မှ စတင်  
 နှစ်စက်အဖွဲ့တို့ ပထမဦးစားပေး ကိုဇာဏာဇာဝေစည်ဖော်ပြန် နှစ်စက်  
 လှည့်လည် ကိုကော်မတီအဖွဲ့ ဖွဲ့စည်း ဆောင်ရွက်ရာ ဇာဝေစည်ဖော်ပြန် ဖြစ်  
 ကြောင်း ဆွေးနွေး ပြောဆိုပါသည်။ ထို့အောက် ကော်မတီများကား တာဝန် နှင့် ဝတ္တရား  
 ဆောင်ရွက် ၊ ရှာဖွေ ပြန်ကြား ဆွေးနွေး ဖြစ်စေရန် အရေးကြီး စွာ ဆောင်ရွက်  
 စွာ ပြုတ်တမ်းလျက်ပါသည်။

*Signature*

ဦးစွာ သူငယ်တို့  
လူထုစည်းရုံးရေးဗဟိုဌာန

၁၃။ ကဏ္ဍအလိုက် ဖွံ့ဖြိုးရေးဦးစားပေးလုပ်ငန်းများ

မာမိ ဖွံ့ဖြိုးမှု

သံပုရာကုန်း

ကဏ္ဍအလိုက် ဦးစားပေးလုပ်ငန်းချုပ်စာရင်း

ကဏ္ဍ	ဦးစားပေး အဆင့်	လုပ်ငန်းအမျိုးအစား	အဆိုပြုသူ (အမှန်ခြစ်ရန်)			ခုနှစ်	ထောက်ပံ့မည့်အဖွဲ့အစည်း (သို့) ဌာန	မှတ်ချက်
			ကျား	မ	ကျား+မ			
အခြေခံအဆောက်အအုံကဏ္ဍ (လမ်း/တံတား/ရေရရှိရေး/မီးလင်းရေး)	၀	Ready			✓	2020	CDI/VIPSC	
	၂	အကျွင်းကျွမ်းကုန်ပစ္စည်း			✓	2021		
	၃							
	၄	ရေရရှိရေး (ပတ်ကျွန်း)			✓	2023		
	၅							
လူမှုစီးပွားကဏ္ဍ (ပညာရေး/ ကျန်းမာရေး နှင့် ဆိုင်သောအဆောက်အအုံများနှင့် အခြားလိုအပ်ချက်များ)	၀							
	၂							
	၃	ပညာရေးကျောင်း ဆောက်လုပ်ရေး			✓	2022		
	၄							
	၅	ဆေးရုံ/ ဆေးခန်း			✓	2024		
သက်မွေးဝမ်းကျောင်းကဏ္ဍ (စိုက်ပျိုးရေး/ ဖွံ့ဖြိုးရေး နှင့် ဆိုင်သော အဆောက်အအုံများ နှင့် အခြား လိုအပ်ချက်များ)	၀							
	၂							
	၃							
	၄							
	၅							
သဘာဝဘေးအန္တရာယ် လျော့ပါးရေး ကဏ္ဍ	၀							
	၂							
	၃							
	၄							
	၅							
အခြားကဏ္ဍ (ဌာနဆိုင်ရာများသို့ လှူဒါန်း နှင့် အကောင်အထည် ဖော်ထောင်ပေးနိုင်ခြင်းမရှိ သော လုပ်ငန်းများ)	၀							
	၂							
	၃							
	၄							
	၅							