

ပြည်ထောင်စုသမ္မတမြန်မာနိုင်ငံတော်အစိုးရ  
စိုက်ပျိုးရေး၊ မွေးမြူရေးနှင့် ဆည်မြောင်းဝန်ကြီးဌာန  
ကျေးလက်ဒေသဖွံ့ဖြိုးတိုးတက်ရေးဦးစီးဌာန  
ငပုတောမြို့နယ်



လူထုပတ်ဝန်းကျင်ပြုစီမံကိန်း  
National Community Driven Development Project  
(NCDDP)



ကျေးရွာဖွံ့ဖြိုးရေး အစီအစဉ်  
Village Development Plan (VDP)

သံပတ်ကွင်းကျေးရွာ၊ သစ်ရောင်းကျေးရွာအုပ်စု

မာတိကာ

စဉ်	အကြောင်းအရာ	စာမျက်နှာ
၁	မြို့နယ်မြေပုံ	၁
၂	ကျေးရွာအုပ်စုမြေပုံ (တည်နေရာ )	၂
၃	ကျေးရွာအုပ်စုတွင် ပါဝင်သောကျေးရွာများစာရင်း	၂
၄	ကျေးရွာအခြေခံအချက်အလက်များ(ကျေးရွာသမိုင်းကြောင်း)	၃
၅	လူထုပူးပေါင်းပါဝင်သော ဆန်းစစ်ခြင်းနှင့် အကဲဖြတ်ခြင်း လုပ်ငန်းစဉ် PRA/PSA အကျဉ်းချုပ်ဇယား	၅
၆	ကျေးရွာဖွံ့ဖြိုးရေးအစီအစဉ်အတွက်အသုံးပြုခဲ့သော PRA tools များနှင့် တစ်ခုချင်းစီအတွက် သုံးသပ်ချက်များ	၅
၇	ကျေးရွာကော်မတီရွေးချယ်ခြင်းနှင့် ကျေးရွာဖွံ့ဖြိုးရေးအစီအစဉ် ဆောင်ရွက်မှုမှတ်တမ်းခါတ်ပုံများ	၁၇
၈	ကျေးရွာစီမံကိန်းအထောက်အကူပြုကော်မတီဝင်များစာရင်း	၁၈
၉	ကျေးရွာအခြေခံအချက်အလက်များ (ပုံစံ ၈ - ၁)	၁၉
၁၀	စီမံကိန်းစက်ဝန်းအချိန်ဇယား (ပုံစံ ၈-၂)	၃၁
၁၁	ကျေးရွာဖွံ့ဖြိုးရေး ဦးစားပေး အစီအစဉ် (ပုံစံ ၈-၃)	၃၆
၁၂	အစည်းအဝေးမှတ်တမ်းများ	၄၄
၁၃	ကဏ္ဍအလိုက်ဖွံ့ဖြိုးရေးဦးစားပေးလုပ်ငန်းများ	၄၅

၁။ ငပုတောမြို့နယ်အခြေပြမြေပုံ

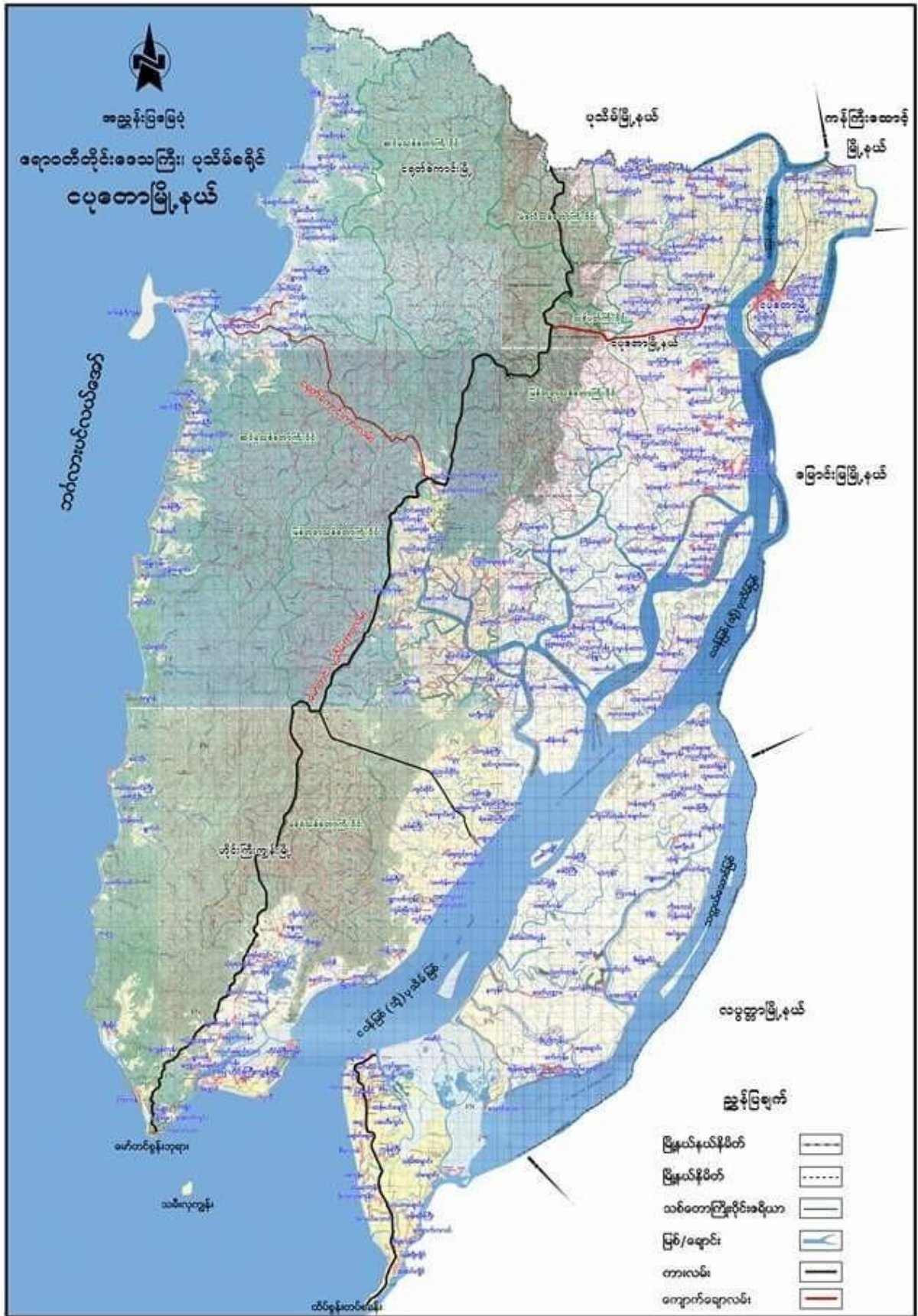

၂။ ကျေးရွာအုပ်စုမြေပုံ

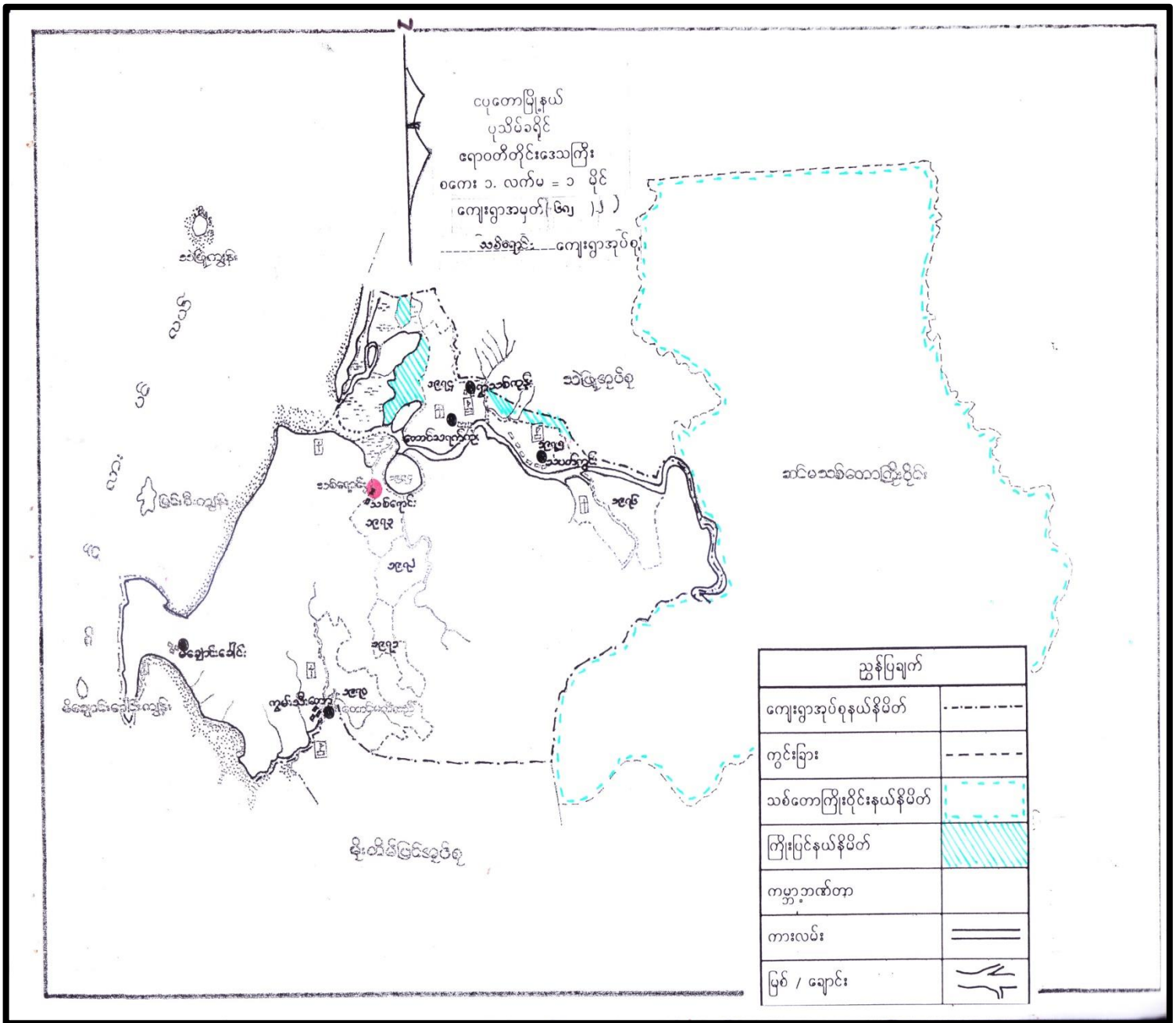

၃။ ကျေးရွာအုပ်စုအတွင်းပါဝင်သော ကျေးရွာများစာရင်း

- ၁ - သစ်ရောင်း
- ၂ - သံပတ်ကွင်း
- ၃ - တောင်သရက်ကုန်း
- ၄ - ရွာသစ်ကုန်း
- ၅ - မိချောင်းခေါင်း
- ၆ - ကွမ်းသီးတော
- ၇ - ဝုံညှင်းတန်း



- ထိုမှတစ်ဆင့် အဖွဲ့ဝင်များ ပြောင်းလဲလာခဲ့ရာမှ အိမ်ခြေ (၆၂) ခုရှိခဲ့သော  
 သောကရွာတွင် ဘာသာရေးကျောင်းကို တောင်ကုန်းလှိုင်၊ မြောက်ခြံ၊  
 စတုရန်းရွာများနှင့် ပေါင်း၍ သုံးတော်ကြီးကျောင်းတစ်ခုတည်းကို  
 ဆွဲလွယ်ကြသည်။ ယူဆချက်များမှာ သုံးကြီးကျောင်းယူဆချက်၊ ကဆံ  
 ကော်သာရွာသည် သစ်ပင်၊ လယ်ယာနှင့် တောင်ယာပျပ်ပြား တို့ဖြင့်  
 မသက်မွေးကြသည်။ ကျင်းပရေးစောင့်ရှောက်မှုကလေးနှင့် ဆေးကုသ  
 နှိ တောင်သာစေ၊ ခရိုင်၊ ရင်းစေ၊ ဆရာများ ထားရှိသည်။

၁၉၇၅ - ၁၉၇၆ ခုနှစ်တွင် မိုးတိုင်းမရွာရသည့် သဘာဝအကျိုးအမြတ်ဖြင့်  
 ဆေးကုသရေး ဖယ်လျှော့ ဆီးဆီးရွာရွာ ကလေးမရေကြေးမုံ၊ စ၊ ကြေး  
 ရွာ၊ ထိုမှ ဖြစ်ပျက်ပြီး ကျယ်ကျယ်လှောင် ထူထောင်ခဲ့ရာမှ တစ်  
 တစ်၊ ပြန်ပျက်ခဲ့သော်လည်း ၁၉၇၆ ခုနှစ်ဆိုရောက်သောအခါ  
 ဆိပ်ခြေ ၁၀၀ နေရာရှိရှိရာတွင် မိုးရွာမှုပတ်လည်လျှောက်၍ ၁၉.၆.၇၆  
 ၁၉၇၆ ခုနှစ်တွင် ရရှိပြီး ယူဆချက်များကြောင့် လယ်ယာ၊ သယံဇာတ၊ လိုက်နာ  
 သစ်ပင်ဖြင့် တို့ဖြင့် မသက်မွေးကြသည်။ ၁၉၇၆ ခုနှစ်တွင် သံပတ်ကွင်း  
 ကျေးရွာ သုံးတော်ကြီးကျောင်းကို တည်ဆောက်ပြီး ကျေးရွာ  
 တွင်

၂၀၁၅ ခုနှစ်တွင် ယူဆချက်ကင်းပြာ အလယ်တန်းကျောင်း (၃) ခုဖြင့်  
 အောက်ရှိပါသည်။ ကျေးရွာတွင်ရှိ ဆိပ်ခြေပြာကုန် ၁၈၀ ခုရှိရာသည်  
 ကျေးလက်စောပေ၊ စိုးပြာ ၂၀၁၅ ခုနှစ်တွင် ရရှိခဲ့သည်။ ယခုလက်ရှိ  
 ကျေးရွာ အထိ သံပတ်ကွင်းကျေးရွာတွင် ဆိပ်ခြေ ၃၃၀ ပါရှိပြီး ၂၀၀  
 ခုရှိပြီဖြစ်သည်။

၅။ လူထုပူးပေါင်းပါဝင်သော ဆန်းစစ်ခြင်းနှင့် အကဲဖြတ်ခြင်း လုပ်ငန်းစဉ် PRA/PSA အကျဉ်းချုပ်ဇယား

စဉ်	အသုံးပြုခဲ့သော PRA Tools များ	ကျား	မ
၁	ကျေးရွာအရင်းမြစ်ပြပုံ (Social Map)	၂၀	၂၀
၂	ရာသီခွင်ပြပြက္ခဒိန် (Seasonal Calendar)	၂၀	၂၀
၃	ဥစ္စာနေကြွယ်ဝမှု ဦးစားပေးအဆင့်သတ်မှတ်ခြင်း (Wealth Ranking)	၁၅	၁၆
၄	ကျား၊ မ ပင့်ကူအိမ်သုံးသပ်ခြင်း (Cob Web)	၁၅	၁၈
၅	အရင်းအမြစ်အသုံးချမှုဖော်ထုတ်ခြင်း ဇယား (Asset Mapping)	၂၀	၁၉
၆	အဖွဲ့အစည်းချိတ်ဆက်မှုပုံ (Veen diagram)	၁၀	၁၅

၆။ ကျေးရွာဖွံ့ဖြိုးရေးအစီအစဉ်အတွက်အသုံးပြုခဲ့သော PRA tools များနှင့် တစ်ခုချင်းစီအတွက် သုံးသပ်ချက်များ

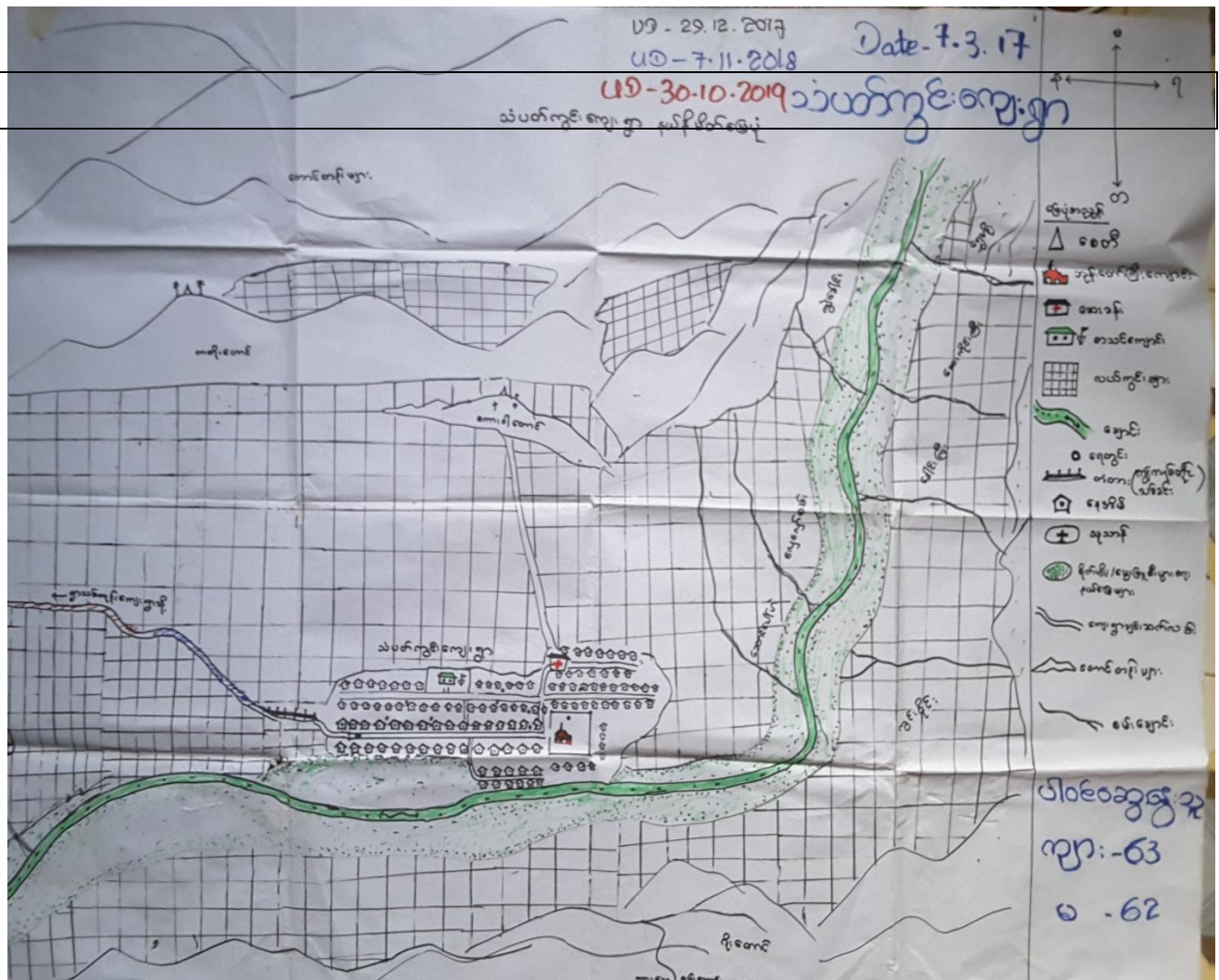

သံပတ်ကွင်းကျေးရွာ လူ့စွမ်းအားနှင့် အရင်းအမြစ်မြေမြေ

သံပတ်ကွင်းကျေးရွာ သက်တမ်းကျော်၊ လူ့စွမ်းအား၊ များတည်ရှိပြီး အကျွန်ုပ်တို့အဖွဲ့အစည်း  
တောင်းဖော် တို့မှ ဝန်းရံ လျှောက်ရှိပြီး အစုအဝေးတို့တွင် ရွာသစ်ကွင်းကျေးရွာနှင့်  
ဆက်စပ်နေပြီး မြောက်ဘက်တွင် တောင်တန်းနှင့် လယ်ကွင်းများတည်ရှိပါ  
သည်။

ကျေးရွာ အနီးတွင် အကျွန်ုပ်တို့အဖွဲ့အစည်းနှင့် အစုအဝေးတို့တွင် အဖွဲ့အစည်း  
စီးဆင်းနေသော ချောင်းသည် ကျေးရွာအား အကျွန်ုပ်တို့အဖွဲ့အစည်း စီးဆင်း  
လျှောက်ရှိပါသည်။

ကျေးရွာ အတွင်းတွင် အရင်းအမြစ်နှင့် အဖွဲ့အစည်း နှင့်အညီ အဖွဲ့အစည်း  
ကျောင်း / ကျန်းမာရေး အထောက်အကူအဖြစ် ကျေးလက်ဆေးပေးခန်းရှိပြီး  
ပညာရေး အဖွဲ့အစည်း တစ်ခုလုံးလည်း တည်ရှိပါသည်။

ကျေးရွာတွင် အိမ်အဖွဲ့အစည်း ၂၅၀ လောက်ရှိပြီး လမ်းပန်းများ  
ရှိပါသည်။ ကျေးရွာ အစုအဝေးတို့တွင် ရွာသစ်ကွင်းကျေးရွာအဖွဲ့အစည်း  
တွင် တံတား (အင်္ဂလိပ်တို့နှင့် ပျော်စမ်း) တံတား တစ်ခုလုံးရှိပါသည်။

ကျေးရွာသည် အကျွန်ုပ်တို့အဖွဲ့အစည်း အဖွဲ့အစည်းလျှောက်ရှိသော ရွာလယ် ဇုလ  
၂၁၇ ရွာဖြစ်ပါသည်။

*[Faint handwritten notes and signatures at the bottom of the page]*



စဉ်	အကြောင်းကရာ	ရာသီဥတုပြောင်းလဲခြင်း											
		၀၇/၁	၀၈/၁	၀၉/၁	၀၁/၂	၀၂/၂	၀၃/၂	၀၄/၂	၀၅/၂	၀၆/၂	၀၇/၂	၀၈/၂	၀၉/၂
-	ရိတ်ပန်းရေ	-	-	၂၂	၇၇၇	၇၇၇	၇၇၇	၇၇၇	၇၇၇	၇၇၇	၇၇၇	၇၇၇	၇၇၇
	ရာသီဥတု												
	ကျွန်းကရား												
	ဝေငွေတိုက်	၀၀၀	၀၀	-	-	-	-	၀	၀	၀	၀	၀	၀
	သောက်သုံးရေရရှိမှု												
	မွေးမြူရေး		-		-		-	-		-		-	-
	ရာသီဥတုအခြေအနေ			-		-	၀		-	-	-	-	A
	သဘာဝဘေးအန္တရာယ်	-	-	-				-			-	-	-
	ဝမ်းဗာယု												
	ပိတ်လှည့်နေ့	-	ဤ	၂၀	၆	၂၀							

ရှာသိခွင့်နှင့် ပြုစုခွင့်  
ဆွေးနွေးခြင်း နှင့် ပြုလုပ်ဆောင်ရွက်ခြင်း      သံပတ်ကွင်းကျေးရွာ

- ရှာသိပုံစံအခြေအနေအားဖြင့် တစ်ပေါင်း၊ တစ်ချင်းနှင့် တစ်ချင်းတစ်ချင်းအဖြစ် ပူးတွဲသော အခြေအနေရှိသည်။ နယ်လှည့်ဖွဲ့စည်းမှု များစွာသည် - ဝါဆို၊ ဝါခေါင်လယ်လှည့် ချီးကျူးသည့်အကြောင်းသည် - တော်ဘယားလှည့်ဖွဲ့စည်းမှုများနှင့် ပျော်သောလများတွင် ချီးကျူးခြင်း နှင့် ပျော်လာသည်။
- နယ်လှည့်ဝါဆို၊ ဝါခေါင် နှင့် တော်ဘယားလှည့်တွင် စိတ်ပျော်ရွှင်မှုများ ပြုလုပ်ခြင်းအားဖြင့် ရှာသိပုံစံအဖြစ် ယုံကြည်ကြသည်။ တစ်ဘေးတစ်ဖက်မှ ဝါဆိုအကြောင်းကြားသည်။
- ဇာတိနှင့် နယ်လှည့်၊ တော်ဘယား နှင့် သီတင်းကျွတ်လှည့်တွင် အများစုမှာ ဝါဆိုများသည် - ပျော်သောလများတွင် ချီးကျူးသောပုံစံရှိသည်။
- တစ်ချင်းလှည့် သင်္ကြန်ပွဲ၊ ဇာတိလှည့် ဆောင်ရွက်ပွဲများ၊ ဝါဆိုလှည့် ပန်းထိမ်ပွဲများ၊ သီတင်းကျွတ်ပွဲတော်၊ ဇာတိနှင့် တစ်ပေါင်းအရပ်ပွဲတော်တို့အဖြစ် ကြားသည်။
- ဝင်ငွေရရှိမှုတွင် ဝါဆို၊ ဝါခေါင်၊ သီတင်းကျွတ် တစ်ဘေးတစ်ဖက်၊ တော်ဘယားနှင့် ဖြာသီလတို့တွင် ဝင်ငွေရရှိမှုကြောင်းသည် - ပျော်သောလတို့တွင် ဝင်ငွေအဆင့်အတန်း ရရှိကြသည်။ ဝင်ငွေ နည်းသောလများသည် - ရှိသည်။
- ဝမ်းစာလုံခြုံရေးနှင့် များစွာသိရှိသောလများတွင်သာ နည်းပါး၍ ပျော်သောလများတွင် လုံခြုံရေး ရရှိကြသည်။
- လမ်းပန်းဆက်သွယ်ရေးတွင် များစွာသိရှိသောလများတွင် လမ်းပန်းဆက်သွယ်ရေးမှာ အဆင်ပြေမှုမရှိ / ဆက်ခံသည် - မြို့ကုန်သွယ်ရေးအား ရယူရပွယ်လျှင် ရှိသည်။
- သဘာဝဘေးအန္တရာယ်မှာ နယ်လှည့်နှင့် ဝါဆိုလှည့်တွင် ချွန်တိုင်း အန္တရာယ်ရှိသည်။ ဝါဆို နှင့် တော်ဘယားလှည့်တွင် ရေငြင်းတိုက် ဆက်ရွာများ ရှိသည်။

UD- 7.11.2018  
Date - 7.5.2017  
DD - 29.12.2017

ဥစ္စာစနစ်ကြမ်းပြင်ချက် အစားသတ်မှုစာရင်း သံပတ်ကွင်းကျေးရွာ

စဉ်	အစား	သတ်မှုစာရင်း	စိန်ထောင်မှ အရေအတွက်	ရာခိုင်နှုန်း
	ချွမ်းသာတာကုပ်စု	-	-	-
	အစားထက်စု	သွပ်မိုး၊ ပျဉ်ဆောင်၊ ပျဉ်ခင်း၊ မိန်း၊ လယ်ယာခြေ၊ ဥယျာဉ်ခြေ၊ ဤ၊ ရွာ၊ သား၊ သစ်၊ နွား၊ ကိုယ့်၊ နား၊ ပြီး၊ ဘုံ၊ ကောင်းထား၊ နိုင်၊ အိမ်ကန်၊ TV၊ ဖုန်း၊ ကုတ်၊ ကြွပ်၊ မိန်း၊ မိန်း၊ နား၊ ကောင်း	65	27.66%
	ဆင်းရဲရွာကုပ်စု	စိုင်း၊ စိုက်၊ ဝါး၊ အင်း၊ မိန်း၊ လယ်ယာခြေ (ကုန်း၊ ယင်) ဥယျာဉ်ခြေ (ကုန်း၊ ယင်)၊ ကျွဲ၊ နွား၊ ကလေး၊ နွား၊ ပုဏ္ဏား၊ ဘုံ၊ နိုင်၊ ထား၊ နိုင်၊ သား၊ သစ်၊ နွား၊ ကုတ်၊ ကြွပ်၊ မိန်း၊ မိန်း၊ နား၊ နိုင်	100	42.55
	နှမ်းပါးရွာကုပ်စု	ဝါး၊ မိန်း၊ ယင်၊ လက်၊ လက်၊ လက်၊ သား၊ ကျွဲ၊ နွား၊ ကုတ်၊ ကြွပ်၊ မိန်း၊ မိန်း၊ သား၊ သစ်၊ နွား၊ စင်၊ နွား၊ မိန်း၊ မိန်း၊ ကုပ်စု၊ ကုပ်စု၊ ပုဏ္ဏား၊ ကြွပ်၊ မိန်း၊ နွား	70	29.79
	ဝါးစင်ရွာကျေးရွာ	ကျား - 15၊ 16-16		

ဥစ္စာဝန်ကြွယ်ဝမှု

သံပတ်ကွင်းကျေးရွာ

ကျေးရွာခြံ၊ နှင့်ဆင်းခင်းခြံ

- ကျေးရွာတွင် စီးဆောင်းခံ ၇၅၅ ခုနှင့် နွမ်းပါးတောကုတ်ခွာ ၇၀ ခန့်ရှိသည်။
- ဝါးစိမ်းယက်၊ တံခသည်တို့တွင် ခုတ်ကြွေရသည်။ ဆင်းရှင်ရတာ၊ ကရောင်၊ ကရင် ခွာ၊ ယက်ယက်ယက်စား၊ ဆူပူများသာယာယက်ကြွေခြင်း၊ ပုံပျက်ထွေးထွေးခြင်း၊ ကြေး၊ ကြေးပိုင်ဆိုင်မှု၊ မှိုခြင်း၊ ပညာမတော်ခြင်း၊ သားသားများခြင်း၊ သားသားများကားကျောင်း၊ သား၊ နှင့်ခြင်း။
- ဗွဲ့ဖြိုးရေးလုပ်ငန်းများ၊ ရေးဆွဲရာတွင် ဆင်းရှင်နွမ်းပါးသူများ၏ စားပေပျိုးများတွင် ခေတီစာဆွဲများ၊ ရေးဆွဲပြီး ရင်းတို့၏လျှပ်စက်များကို အသေးစားစားထားခြင်း။
- ဗွဲ့ဖြိုးရေးလုပ်ငန်းများ ဖြစ်ရသည့် တံတားဖြူဖြူခြင်း၊ လမ်းများ ဖြူဖြူခြင်းလုပ်ငန်းများတွင် ပါဝင်လုပ်ကြံခြင်းဖြင့် လုပ်ကားစေရန်ဖြစ်ပြီး ဝင်ငွေတိုးလာနိုင်သည်။
- တံတားတောင်းပျိုးဖြိုး၊ ကျေးရွာတွင် ဆက်လမ်းများ၊ တောင်းပျိုးဖြိုး ပျက်စီးစားရေး၊ ပညာရေး၊ စီးပွားရေး၊ ယူဆူရေးလုပ်ငန်းများပါ ဗွဲ့ဖြိုးတိုးတက်လာမှုဖြစ်ပြီး၊ အစဉ်လိုက် အစဉ်အတိုင်း အစဉ်အတိုင်း ကျေးရွာကားလျှင် ကျေးရွာစားနှင့်ရှိသည်။



ယင်တုတ်ကွင်းသစ်ခြင်း

အဖွဲ့ခွဲခြင်း နှင့် ဆန်းစစ်ခြင်း

သံပတ်ကွင်းကျေးရွာ

- အဖွဲ့အစည်းများသည် ဦးဆောင်နိုင်မှု၊ နည်းပါးခြင်း၊ အလုပ်အကိုင် အဖွဲ့အစည်း၊ နည်းပါးခြင်း၊ စင်စစ်ကျေမြဲ အားလျှော့ နည်းပါးသည်။
- အစဉ်အတိုင်းလက်လှမ်းမီမှု၊ နှစ်ပတ်လည်အစည်းအဝေး၊ စာတမ်းရှာဖွေမှု၊ တို့တွင် အဖွဲ့အစည်းများက ပါဝင် အားလျှော့သည်။
- အဖွဲ့အစည်းများသည် မိမိတို့၏အဖွဲ့အစည်းများကိုသာ အစဉ်အတိုင်း အလုပ်အကိုင် အဖွဲ့အစည်းများ နည်းပါးခြင်း၊ ကျန်းမာရေး၊ လက်လှမ်းမီမှု၊ လျှော့ နည်းပါးသည်။
- ဤအဖွဲ့အစည်းတွင် အဖွဲ့အစည်းများ အား အသိပညာပေး၊ လောကဓာတ်ပေး များ၊ ကျန်းမာရေးအသိပညာပေး၊ လောကဓာတ်ပေးများ ပေးပို့ပေးခြင်း၊ အဖွဲ့အစည်းတွင် ပါဝင်အားလျှော့မှုနှင့် နှစ်ပတ်လည်အစည်းအဝေး ခြင်း၊ လုပ်ငန်းစာတမ်းတူစာအုပ်ခြင်း၊ တို့ဖြင့် အဖွဲ့အစည်းများ အား လက်လှမ်းမီမှု၊ ကျန်းမာရေးနှင့် ဆန်းစစ်ခြင်း။

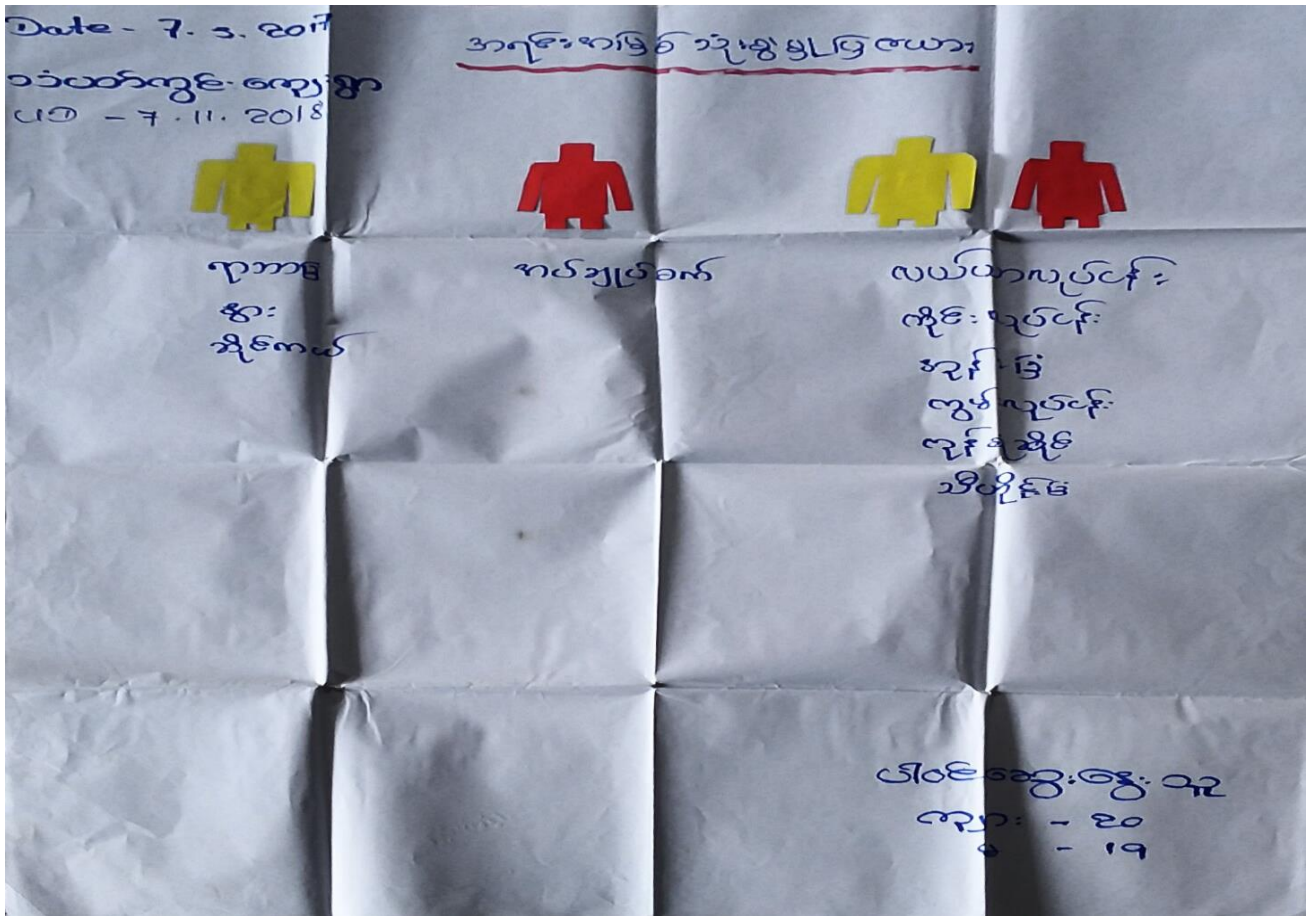
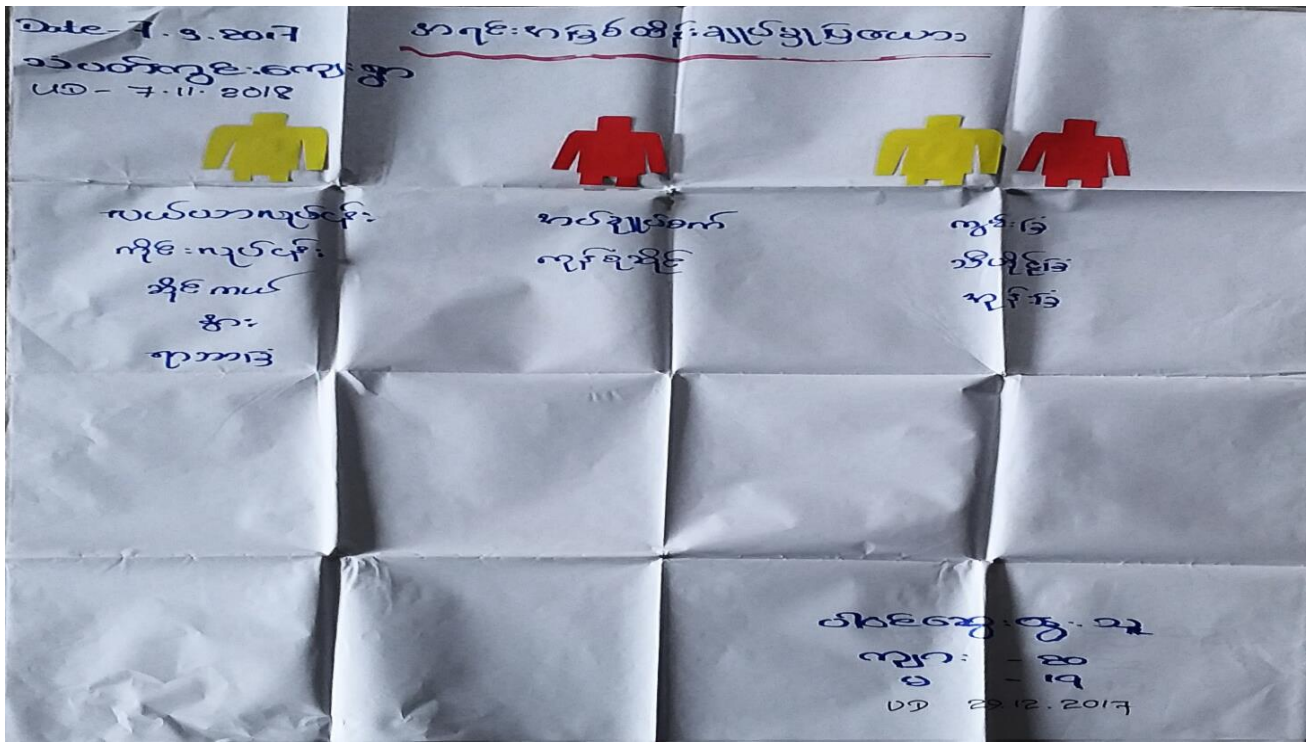

ပိုင်ဆိုင်မှု အနီးစပ်ခြင်း

အဖွဲ့ဝင်များအဖို့ အနီးစပ်ခြင်း

သံပတ်ကွင်းကျေးရွာ

- ဒဏ်ခံရခြင်း၊ ကျန်းမာရေးဆိုင်ရာ အခက်အခဲများ၊ အသက်အရွယ်ကြီးလာခြင်းကြောင့် လုပ်ငန်းများကို လျှော့ချနိုင်စွမ်းရှိခြင်း၊ အသက်ကြီးလာခြင်းကြောင့် အသက်မွေးဝမ်းကျောင်းများကို လျှော့ချနိုင်ခြင်း၊ အသက်ကြီးလာခြင်းကြောင့် အသက်မွေးဝမ်းကျောင်းများကို လျှော့ချနိုင်ခြင်း၊ အသက်ကြီးလာခြင်းကြောင့် အသက်မွေးဝမ်းကျောင်းများကို လျှော့ချနိုင်ခြင်း
- အသက်ကြီးလာခြင်း၊ အသက်ကြီးလာခြင်း၊ အသက်ကြီးလာခြင်း၊ အသက်ကြီးလာခြင်း၊ အသက်ကြီးလာခြင်း၊ အသက်ကြီးလာခြင်း၊ အသက်ကြီးလာခြင်း၊ အသက်ကြီးလာခြင်း
- အသက်ကြီးလာခြင်း၊ အသက်ကြီးလာခြင်း၊ အသက်ကြီးလာခြင်း၊ အသက်ကြီးလာခြင်း၊ အသက်ကြီးလာခြင်း၊ အသက်ကြီးလာခြင်း၊ အသက်ကြီးလာခြင်း၊ အသက်ကြီးလာခြင်း





အဖွဲ့အသင်း ဦးစီးချုပ်အဖွဲ့ဝင်များ အဖွဲ့

သံပတ်ကွင်းကျေးရွာ

ဆွေးနွေးပွဲနှင့် ဆန်းစစ်ခြင်း

- ကျေးရွာတွင် အုပ်ချုပ်ရေး ဘဏ္ဍာနှင့် ရပ်ကွက်ပစ်ဖျက်မှု ရပ်ကွက်တိုးတက်ရေး ဝန်ထမ်းများအဖွဲ့ ကဏ္ဍ ဦးဆောင်ပါစေသည်။
- ကျေးရွာအဖွဲ့ဝင်များနှင့် ရပ်ကွက်ဘဏ္ဍာကို ရပ်ကွက်အဖွဲ့အစည်းမှ ဘဏ္ဍာ၊ နှစ်စဉ်၊ ဘဏ္ဍာရေး နှင့် ရပ်ကွက်တိုးတက်ရေး တို့တွင် ကဏ္ဍ ဦးဆောင် ဝန်ထမ်းအဖွဲ့အစည်းမှ ဖြစ်သည်။
- ပြည်သူ့ဝန်ထမ်းများ ဝန်ထမ်းများနှင့် ရပ်ကွက်ပစ်ဖျက်ခြင်းနှင့် တို့တွင် အုပ်ချုပ်ရေး ဘဏ္ဍာနှင့် ပူးပေါင်းဆောင်ရွက်သည်။
- ကျောင်းဆရာမတို့၊ မိဘနှင့် ဝန်ထမ်း၊ အဖွဲ့အစည်းများနှင့် အဖွဲ့အစည်းများ ပညာရေး၊ အဖွဲ့အစည်းနှင့် ကလေးဘဝအဖွဲ့များ၏ ကျေးဇူးတင်မှုကို အုပ်ချုပ်ရေး ဘဏ္ဍာနှင့် ပူးပေါင်းဆောင်ရွက်သည်။

၇။ ကျေးရွာကော်မတီရွေးချယ်ခြင်းနှင့် ကျေးရွာဖွံ့ဖြိုးရေးအစီအစဉ် ဆောင်ရွက်မှုမှတ်တမ်းခါတ်ပုံများ



၈။ ကျေးရွာစီမံကိန်းအထောက်အကူပြုကော်မတီဝင်များစာရင်း

စဉ်	အမည်	ကျား၊ မ	ရာထူး
၁	ဦးဝင်းတင်	ကျား	ကျေးရွာ စီ/ထောက် ဥက္ကဋ္ဌ
၂	ဒေါ်ပျော့အေး	မ	ကျေးရွာ စီ/ထောက် ဥက္ကဋ္ဌ
၃	ဦးသိန်းထွဋ်	ကျား	စောင့်ကြည့်၊ ကြီးကြပ်ရေး ဆပ်ကော်မတီ
၄	ဒေါ်မေနိုင်ဝင်း	မ	စောင့်ကြည့်၊ ကြီးကြပ်ရေး ဆပ်ကော်မတီ
၅	ဦးဇော်မျိုးလင်း	ကျား	ဝယ်ယူရေး ဆပ်ကော်မတီ
၆	ဒေါ်ဇာခြည်သင်း	မ	ဝယ်ယူရေး ဆပ်ကော်မတီ
၇	ဦးမိုးဇော်	ကျား	လည်ပတ်ရေးနှင့် ပြင်/ထိန်း ဆပ်ကော်မတီ
၈	ဒေါ်နုနုထွေး	မ	လည်ပတ်ရေးနှင့် ပြင်/ထိန်း ဆပ်ကော်မတီ
၉	ဦးနေကိုဝင်း	ကျား	စေတနာ့ဝန်ထမ်း
၁၀	ဒေါ်ခိုင်စုသွင်	မ	စေတနာ့ဝန်ထမ်း
၁၁	ဦးစိုးမင်းနိုင်	ကျား	အကြံပြုတိုင်ကြားဖြေရှင်းရေး
၁၂	ဒေါ်အမာ	မ	အကြံပြုတိုင်ကြားဖြေရှင်းရေး
၁၃	ဒေါ်မြင့်မြင့်ဝင်း	မ	ကျေးရွာ စာရင်းကိုင်

၉။ ကျေးရွာအခြေခံအချက်အလက်များ (ပုံစံ ၈ - ၁)

ပုံစံ - ၈ - ၁ ကျေးရွာအခြေခံအချက်အလက်များ (Form PC 1)

လမ်းညွှန်ခရက်၊ ကျေးရွာတစ်ရွာသို့ ပထမဆုံးပိတ်ဆက်ခရီး သွားရောက်သောအခါ လူထုစည်းရုံးရေးမှူးသည် ကျေးရွာခေါင်းဆောင်များအား ကျေးရွာအချက်အလက်များကို မေတ္တာရပ်ခံ၍ တောင်းခံရသည်။ ဤအချက်အလက်များကို စီမံကိန်းဦးစီးဌာနမှ တောင်းခံရပြီးနောက် စီမံကိန်းဦးစီးဌာနမှ တောင်းခံရသည့် စီမံကိန်းဦးစီးဌာနမှ တောင်းခံရပြီးနောက် စီမံကိန်းဦးစီးဌာနမှ တောင်းခံရသည့် စီမံကိန်းဦးစီးဌာနမှ တောင်းခံရသည်။

ကျေးရွာခေါင်းဆောင် အမည် <b>ဦးဇော်စိုး</b>	ကျေးရွာခေါင်းဆောင်၏ ဝန်နံပါတ် <b>၀၇-၄၅၆၈၉၂၄၆၉၃</b>	လူထုစည်းရုံးရေးမှူး၏ အမည်
ပြည်နယ်၊ တိုင်းဒေသကြီး <b>ဧရာဝတီ</b>	မြို့နယ် <b>ဗဟိုတော</b>	ကျေးရွာအုပ်စု <b>သစ်ရောင်း</b>
		ကျေးရွာ <b>သံပတ်ကွင်း</b>

က။ လူဦးရေ

လူမျိုးစု	အိမ်ထောင်စုအရေအတွက်	ကိုးကွယ်သည့်ဘာသာ	အိမ်ထောင်စုအရေအတွက်
လူမျိုးစု (၁) <b>ဗမာ</b>	<b>၃၃၅</b>	ဘာသာ (၁) <b>ဗုဒ္ဓ</b>	<b>၃၃၅</b>
လူမျိုးစု (၂) -----		ဘာသာ (၂) -----	
လူမျိုးစု (၃) -----		ဘာသာ (၃) -----	
လူမျိုးစုရော အခြား -----		ဘာသာရော -----	
	အရေအတွက်		
မသန်စွမ်းသူများ	<b>၅</b>	<b>ဗုဒ္ဓ</b>	<b>၅</b>
သက်ကြီးရွယ်အိုများ (၆၅ နှစ် နှင့် အထက်)			
စစ်ဘေးရှောင် (သို့မဟုတ်) ရွှေ့ပြောင်းနေထိုင်၊ ပြောင်းရွှေ့			

လူဦးရေ	အမျိုးသား (အရေအတွက်)	အမျိုးသမီး (အရေအတွက်)	အိမ်ခြေအရေအတွက်
လူမျိုးစု (၁) <b>ဗမာ</b>	<b>၅၆၉</b>	<b>၅၉၅</b>	<b>၃၃၃</b>
လူမျိုးစု (၂) -----			
လူမျိုးစု (၃) -----			
အခြား -----			
အထောင်စွန်းစီး	<b>၉၉၄</b>	<b>၁၁</b>	

(ခ) အခြေခံအဆောက်အအုံ အသုံးအဆောင်များ

စာသင်ကျောင်း	အမှတ် ခြံပေါ်	ကျန်းမာရေး	အမှတ် ခြံပေါ်	ဘာသာရေး အဆောက်အအုံများ	အမှတ် ခြံပေါ်
အထက်တန်းကျောင်း	၈	ဆေးရုံ	၈	ဝေတီ	✓
အလယ်တန်းကျောင်း	၈	ကျန်းမာရေးဌာန	၈	ဘုန်းကြီးကျောင်း	✓
မူလတန်းကျောင်း	၈	ကျန်းမာရေးဌာနခွဲ	၈	ဟိန္ဒူဘုရားကျောင်း	၂
မူကြိုကျောင်း	၈	ဆေးပေးခန်း	✓	ခရစ်ယာန်ကျောင်း	၂
အခြား	၈	အခြား	၈	ဗလီ	၂
				အခြား	၂
မှတ်ချက် <b>၈ (ခွဲ) ကျောင်း</b>		မှတ်ချက်		မှတ်ချက်	

(ဂ) ကျွမ်းကျင်သူများမှတ်တမ်း (ကျေးရွာတွင်နေထိုင်သော သို့မဟုတ် တခြားရွာမှလာရောက်သောကျွမ်းကျင်သူများ)

(၁) စာသင်ကျောင်း			(၂) ကျန်းမာရေး			(၃) လက်မှုပညာရှင်		
	ရွာတွင်နေထိုင်သူ	အခြားရွာမှလာသူ		ရွာတွင်နေထိုင်သူ	အခြားရွာမှလာသူ		ရွာတွင်နေထိုင်သူ	အခြားရွာမှလာသူ
မူလတန်းပြဆရာ/မ	၂	၂	ဆရာဝန်	၈	၇	လက်သမား	၂	၈
အထက်တန်းပြဆရာ/မ	၂	၂	လက်ထောက်ကျန်းမာရေးမှူး	၂	၂	ပန်းချီ	၂	၂
အလယ်တန်းပြဆရာ/မ	၂	၂	အမျိုးသမီးကျန်းမာရေးဆရာမ	၂	၇	လျှပ်စစ်ကျွမ်းကျင်ပီးသမား	၇	၈
မူလဆရာ/မ	၂	၂	သားဖွားဆရာမ	၂	၂	ရေပိုက်သွယ်သူ	၂	၂
အခြား	၂	၂	ပြည်သူ့ကျန်းမာရေးလုပ်သား	၂	၂	စက်ပြင်ဆရာ	၂	၂
မှတ်ချက်			မှတ်ချက်			မှတ်ချက်		

(ဃ) ကျေးရွာသို့ ရောက်ရှိနိုင်သည့် လမ်းအခြေအနေ /ကျေးရွာတစ်ရွာသည် ၎င်း၏ ကျေးရွာအုပ်စုနှင့် ဆက်သွယ်ထားသော လမ်းအခြေအနေ (အောက်ပါတို့ကိုပိုင်းပါ)

ကျောက်ကြမ်းလမ်း: ကတ္တရာလမ်း: ကွန်ကရစ်လမ်း: မော်တော်ဆိုင်ကယ်လမ်း:  
 ကျောက်ခင်းလမ်း: မြေသားလမ်း: လူသွားလမ်း: အခြား: \_\_\_\_\_

(င) ကျေးရွာဖွံ့ဖြိုးမှုစီမံချက်

- (၁) လူထုဗဟိုပြုစီမံကိန်းမစတင်မီ ဤကျေးရွာတွင်ကျေးရွာဖွံ့ဖြိုးမှုစီမံချက်ရှိခဲ့ပါသလား? ပိုင်းပါ  
ရှိပါသည်/မရှိပါ/မသိပါ
- (၂) ရှိခဲ့ပါလျှင် ဤစီမံချက်ကို မည်သည့် ခုနှစ်တွင်ပြင်ဆင်ခဲ့ပါသနည်း? နှစ်-----မသိပါ
- (၃) ဤစီမံချက်ကို မြို့နယ်မှအတည်ပြုခဲ့ပါသလား? ပြုခဲ့ပါသည်/မပြုခဲ့ပါ/မသိပါ

(စ) ခရီးအကွာအဝေး

- (၁) ဤကျေးရွာ၏ဗဟိုမှ ၎င်းကျေးရွာအုပ်စု၏ဗဟိုအထိ ခရီးမိုင်မည်မျှကွာဝေးသနည်း? မိုင်-----/မသိပါ
- (၂) ဤကျေးရွာမှ ၎င်းကျေးရွာအုပ်စုဗဟိုအထိ သွားလာရာတွင်ကြာမြင့်သည့်အချိန်။

ခြောက်သွေ့ရာသီတွင်ကြာချိန်-----<sup>၇:၃၀</sup>----- ထော်လာဂျီ/မော်တော်ဆိုင်ကယ်/ခြေလျင်/လား/မော်တော်ဘုတ်/  
 အခြား: -----  
 မိုးရာသီတွင်ကြာချိန်-----<sup>၇:၃၀</sup>----- ထော်လာဂျီ/မော်တော်ဆိုင်ကယ်/ခြေလျင်/လား/မော်တော်ဘုတ်/  
 အခြား: -----

(ဆ) ပတ်ဝန်းကျင်ဆိုင်ရာ သဘာဝဘေးအန္တရာယ်

ဤကျေးရွာတွင် ရေကြီးခြင်းကဲ့သို့ သဘာဝဘေးအန္တရာယ်ကျရောက်ဖူးခြင်း ရှိပါသလား။  
 ၊ မရှိပါ [ရှိပါသည်] ရှိလျှင်ဖော်ပြပါ -----

(ဇ) ကျေးရွာတွင် ဖွဲ့စည်းထားသော အဖွဲ့အစည်းများ

လူထုဗဟိုပြုစီမံကိန်းမတိုင်မီ ဤကျေးရွာတွင် ကျေးရွာဖွံ့ဖြိုးရေးအတွက် အစိုးရ (သို့) ရွာသားများကိုယ်တိုင်(သို့) စီမံကိန်းတစ်ခုခု ဖွဲ့စည်းထားသည့် အဖွဲ့အစည်းများရှိပါသလား။

- (၁) -----
- (၂) -----

(ဈ) အထွေထွေအုပ်ချုပ်ရေး ဦးစီးဌာန (GAD) မှ မှတ်တမ်းတင်ထားခြင်း

ဤကျေးရွာသည် အထွေထွေအုပ်ချုပ်ရေး ဦးစီးဌာန (GAD) မှ မှတ်တမ်းတင်ထားမှု ရှိပါသလား။  
 ၊ မရှိပါ ၊ ရှိပါသည်

ကျေးရွာခေါင်းဆောင် လူထုစည်းရုံးရေးမှူး

အမည် ဦးစွာဦး အမည်  
 လက်မှတ် [လက်မှတ်] လက်မှတ်  
 နေ့စွဲ ၇.၁၀.၂၀၁၇ နေ့စွဲ

ပုံစံ - ၀ - ၁ ကျေးရွာအခြေခံအချက်အလက်များ (Form PC 1)

လမ်းညွှန်ချက်၊ ကျေးရွာတစ်ရွာသို့ ပထမဆုံးမိတ်ဆက်ရေး သွားရောက်သောအခါ လူထုစည်းစိမ်းရေးများသည် ကျေးရွာ ခေါင်းဆောင်များအား ကျေးရွာအချက်အလက်များကို ပေက္ခာရပ်ခံ၍ တောင်းခံရသည်။ ဤအချက်အလက်များကို ဇီဝကိန်း မိတ်ဆက်အစည်းဝေးပုဂ္ဂိုလ်တောင်းခံရသည်။ ဇီဝကိန်းမိတ်ဆက်အစည်းဝေးတွင် လူထုစည်းစိမ်းရေးများသည် ဤအချက်အလက် များအား စစ်ဆေးပြီး မှန်ကန်အောင်ပြုလုပ်ရမည်။ ငြိမ်နက်တွင် လူထုစည်းစိမ်းရေးများမှ သတင်းအချက်အလက်ထိသို့ Tablets မှ တဆင့် ဖြည့်သွင်းရမည်။

ကျေးရွာခေါင်းဆောင် အမည် <b>စိုးစိုး</b>	ကျေးရွာခေါင်းဆောင်၏ ဝန်ထုတ် <b>၀၅ ၇၅၆၈၇၆၉၃</b>	လူထုစည်းစိမ်းရေးမှူး၏ အမည် <b>စိုးစိုး</b>
ဖြည့်နယ်တိုင်းဒေသကြီး <b>ရာဇဝါ</b>	မြို့နယ် <b>ရတနာ</b>	ကျေးရွာအုပ်စု <b>သစ်ရောင်</b>
		ကျေးရွာ <b>သံပတ်ကွင်း</b>

လူဦးရေ	အိမ်ထောင်စုအရေအတွက်	ကိုးကွယ်သည့်ဘာသာ	အိမ်ထောင်စုအရေအတွက်
လူဦးရေ (၁) <b>၀၈၈</b>	<b>၂၂၄</b>	ဘာသာ (၁) <b>ဗုဒ္ဓဘာသာ</b>	<b>၂၂၄</b>
လူဦးရေ (၂) _____		ဘာသာ (၂) _____	
လူဦးရေ (၃) _____		ဘာသာ (၃) _____	
လူဦးရေစရာ _____		ဘာသာစရာ _____	
အခြား _____			
	အရေအတွက်		
မသန်စွမ်းသူများ	<b>၃</b>		
သက်တမ်းရွယ်အိုများ (၆၅ နှစ် နှင့် အထက်)	<b>၇၄</b>		
စစ်ဘေးရှောင် (သို့မဟုတ်) ရွှေ့ပြောင်းနေထိုင်၊ ပြောင်းရွှေ့			

လူဦးရေ	အမျိုးသား (အရေအတွက်)	အမျိုးသမီး (အရေအတွက်)	အိမ်ခြေအရေအတွက်
လူဦးရေ (၁) <b>၈၈၈</b>	<b>၄၇၀</b>	<b>၄၁၈</b>	
လူဦးရေ (၂) _____			
လူဦးရေ (၃) _____			
အခြား _____			
အိမ်ထောင်စုစီး	<b>၂၀၈</b>	<b>၁၆</b>	

၃၃၄  
၄၇၃ ခု

(၁) အခြေခံအဆောက်အအုံ အသုံးအဆောင်များ

စာသင်ကျောင်း	အမှတ် ဖြစ်ပါ	ကျန်းမာရေး	အမှတ် ဖြစ်ပါ	ဘာသာရေး အဆောက်အအုံများ	အမှတ် ဖြစ်ပါ
အထက်တန်းကျောင်း	၈	ဆေးရုံ		ဓဇဝီ	
အလယ်တန်းကျောင်း	၁	ကျန်းမာရေးဌာန		ဘုန်းကြီးကျောင်း	၇
မူလတန်းကျောင်း	၂	ကျန်းမာရေးဌာနခွဲ		ဟိန္ဒူဘုရားကျောင်း	၂
ပုဂ္ဂိုလ်ကျောင်း	၂	ဆေးပေးခန်း	၂	ရေစိယာနီကျောင်း	၂
အခြား	၂	အခြား	၂	ဗလီ	၂
				အခြား	၂
မှတ်ချက်		မှတ်ချက်		မှတ်ချက်	

(ဂ) ကျွမ်းကျင်သူများမှတ်တမ်း (ကျေးရွာတွင်နေထိုင်သော သို့မဟုတ် တခြားရွာမှလာရောက်သောကျွမ်းကျင်သူများ)

	(၁) စာသင်ကျောင်း		(၂) ကျန်းမာရေး			(၃) လက်မှုပညာရှင်		
	ရွာတွင်နေထိုင်သူ	အခြားရွာမှလာသူ		ရွာတွင်နေထိုင်သူ	အခြားရွာမှလာသူ		ရွာတွင်နေထိုင်သူ	အခြားရွာမှလာသူ
မူလတန်းပြဆရာ/မ	✓	✓	ဆရာဝန်	၈	၇	လက်သမား	✓	၈
အထက်တန်းပြဆရာ/မ	၂	၂	လက်ထောက်ကျန်းမာရေးမှူး	၂	၂	ပန်းရံ	၂	၂
အလယ်တန်းပြဆရာ/မ	၂	၂	အမျိုးသမီးကျန်းမာရေးဆရာမ	✓	၇	လျှပ်စစ်ကျွမ်းကျင်၊ ဝါးသမား	၇	၈
ပုဂံပြန်ဆရာ/မ	၂	၂	သားဖွားဆရာမ	၂	၂	ရေပိုက်သူ	၂	၂
အခြား	၂	၂	ပြည်သူ့ကျန်းမာရေးလုပ်သား	✓	၇	ကော်ပြင်ဆရာ	✓	၇
မှတ်ချက်			မှတ်ချက်			မှတ်ချက်		

(ဃ) ကျေးရွာသို့ ရောက်ရှိနိုင်သည့် လမ်းအခြေအနေ /ကျေးရွာတစ်ရွာသည် ၎င်း၏ ကျေးရွာအုပ်စုနှင့် ဆက်သွယ်ထားသော လမ်းအခြေအနေ (အောက်ပါတို့ကိုပိုင်းပါ)

ကျောက်ကြမ်းလမ်း: ကတ္တရာလမ်း: ကွန်ကရစ်လမ်း: မော်တော်ဆိုင်ကယ်လမ်း:  
 ကျောက်ခင်းလမ်း: မြေသားလမ်း: လူသွားလမ်း: အခြား: \_\_\_\_\_

(င) ကျေးရွာဖွံ့ဖြိုးမှုစီမံချက်

(၁) လူထုဗဟိုပြုစီမံကိန်းမစတင်မီ ဤကျေးရွာတွင်ကျေးရွာဖွံ့ဖြိုးမှု စီမံချက်ရှိခဲ့ပါသလား? ရှိပါသည်/မရှိပါ/မသိပါ  
 (၂) ရှိခဲ့ပါလျှင် ဤစီမံချက်ကို မည်သည့် စနစ်တွင်ပြင်ဆင်ခဲ့ပါသနည်း? နှစ်-----/မသိပါ  
 (၃) ဤစီမံချက်ကို မြို့နယ်မှအတည်ပြုခဲ့ပါသလား? ပြုခဲ့ပါသည်/မပြုခဲ့ပါ /မသိပါ

(စ) ဓရီးအကွာအဝေး

(၁) ဤကျေးရွာ၏ဗဟိုမှ ၎င်းကျေးရွာအုပ်စု၏ဗဟိုအထိ ဓရီးပိုင်မည်မျှကွာဝေးသနည်း? မိုင်---၃---/မသိပါ  
 (၂) ဤကျေးရွာမှ ၎င်းကျေးရွာအုပ်စုဗဟိုအထိ သွားလာရာတွင်ကြာမြင့်သည့်အချိန်

ခြောက်သွေ့ရာသီတွင်ကြာချိန်--- 2: 00 --- ထော်လာဂျီ/မော်တော်ဆိုင်ကယ်/ခြေလျင်/ထား/မော်တော်ဘုတ်/  
 အခြား: \_\_\_\_\_  
 မိုးရာသီတွင်ကြာချိန်--- 2: 20 --- ထော်လာဂျီ/မော်တော်ဆိုင်ကယ်/ခြေလျင်/လား/မော်တော်ဘုတ်/  
 အခြား: \_\_\_\_\_

(ဆ) ပတ်ဝန်းကျင်ဆိုင်ရာ သဘာဝဘေးအန္တရာယ်

ဤကျေးရွာတွင် ရေကြီးခြင်းကဲ့သို့ သဘာဝဘေးအန္တရာယ်ကျရောက်ဖူးခြင်း ရှိပါသလား? မရှိပါ ရှိပါသည် ရှိလျှင်ဖော်ပြပါ --- ၃၀၀၀၀၀ ---

(ဇ) ကျေးရွာတွင် ခွဲစည်းထားသော အဖွဲ့အစည်းများ

လူထုဗဟိုပြုစီမံကိန်းမတိုင်မီ ဤကျေးရွာတွင် ကျေးရွာဖွံ့ဖြိုးရေးအတွက် အစိုးရ (သို့) ရွာသားများကိုယ်တိုင်(သို့) စီမံကိန်းတစ်ခုခုမှ ခွဲစည်းထားသည့် အဖွဲ့အစည်းများရှိပါသလား။

(၁) \_\_\_\_\_  
 (၂) \_\_\_\_\_

(ဈ) အထွေထွေအုပ်ချုပ်ရေး ဦးစီးဌာန (GAD) မှ မှတ်တမ်းတင်ထားခြင်း

ဤကျေးရွာသည် အထွေထွေအုပ်ချုပ်ရေး ဦးစီးဌာန (GAD) မှ မှတ်တမ်းတင်ထားမှု ရှိပါသလား။ မရှိပါ ရှိပါသည်

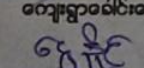
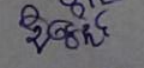
ကျေးရွာခေါင်းစောင်  
 အမည်:   
 လက်မှတ်:   
 ဇန်နဝါရီ ၂၀၂၂

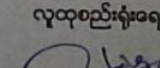
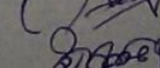
လူထုစည်းရုံးရေးမှူး  
 အမည်:   
 လက်မှတ်:   
 ဇန်နဝါရီ ၂၀၂၂



ပုံစံ - ၀ - ၀ ကျေးရွာအခြေခံအချက်အလက်များ (Form PC 1)

လယ်ဥယျာဉ်ရွက်၊ ကျေးရွာတစ်ရွာသို့ ပထမဆုံးပိတ်ဆက်ခရီး သွားရောက်သောအခါ လူထုစည်းရုံးရေးများသည် ကျေးရွာခေါင်းဆောင်များအား ကျေးရွာအချက်အလက်များကို ပေးအောင်ပေးရန် တောင်းဆိုရသည်။ ဤအချက်အလက်များကို စီမံကိန်းမိတ်ဆက်အမည်ပေးပေးရန် တောင်းဆိုရသည်။ စီမံကိန်းမိတ်ဆက်အမည်ပေးပေးရန် လူထုစည်းရုံးရေးများသည် ဤအချက်အလက်များအား စစ်ဆေးပြီး မှန်ကန်အောင် ပြုလုပ်ရမည်။ ပြီးနောက်တွင် လူထုစည်းရုံးရေးများမှ သတင်းအချက်အလက်ထံသို့ Tablets မှ တဆင့် ပြည့်သွင်းရမည်။

ကျေးရွာခေါင်းဆောင် အမည် <b>ဦး ဖိုးချစ်ဖြူ</b>	ကျေးရွာခေါင်းဆောင်၏ ဝန်းနံပါတ် <b>၀၇၂၂၂၇၆၀၅၂၉၉</b>	လူထုစည်းရုံးရေးမှူး၏အမည် <b>ဦး ဝင်းမြင့်ကျော်</b>
ပြည်နယ်တိုင်းဒေသကြီး <b>ဧရာဝတီ</b>	မြို့နယ် <b>ဂယက်</b>	ကျေးရွာအုပ်စု <b>အိမ်ပျော်</b>
		ကျေးရွာ <b>သံပတ်ကွင်း</b>

ကား လူဦးရေ

လူမျိုးစု	အိမ်ထောင်စုအရေအတွက်	ကိုးကွယ်သည့်ဘာသာ	အိမ်ထောင်စုအရေအတွက်
လူမျိုးစု (၁) <b>ဗမာ</b>	<b>၉၉၂</b>	ဘာသာ(၁) <b>ဗုဒ္ဓ</b>	<b>၉၉၂</b>
လူမျိုးစု (၂) -----		ဘာသာ(၂) -----	
လူမျိုးစု (၃) -----		ဘာသာ(၃) -----	
လူမျိုးစုစု -----		ဘာသာစု -----	
အခြား			
အရေအတွက်			
မသန်စွမ်းသူများ	<b>3</b>		
သက်ကြီးရွယ်အိုများ (၆၅ နှစ် နှင့် အထက်)	<b>၇၆</b>		
စင်စားရွာ			

	အမျိုးသား(အရေအတွက်)	အမျိုးသမီး(အရေအတွက်)	စုစုပေါင်းအရေအတွက်
လူဦးရေ			
လူမျိုးစု (၁)----- ဗမာ	475	468	943
လူမျိုးစု (၂)-----			
လူမျိုးစု (၃)-----			
အခြား			
အိမ်ထောင်ဦးစီး	၇၁၁	၁၃	၇၂၄

(၁)အခြေခံအဆောက်အအုံ အသုံးအဆောင်များ

စာသင်ကျောင်း	အမှတ် ခြံပိ	ကျန်းမာရေး	အမှတ် ခပ်ပိ	ဘာသာရေးအဆောက် အအုံများ	အမှတ် ခြံပိ
အထက်တန်းကျောင်း	<input type="checkbox"/>	ဆေးရုံ	<input type="checkbox"/>	ဓဇတီ	<input checked="" type="checkbox"/>
အလယ်တန်းကျောင်း	<input checked="" type="checkbox"/>	ကျန်းမာရေးဌာန	<input type="checkbox"/>	ဘုန်းကြီးကျောင်း	<input checked="" type="checkbox"/>
မူလတန်းကျောင်း	<input checked="" type="checkbox"/>	ကျန်းမာရေးဌာနခွဲ	<input type="checkbox"/>	ဟိန္ဒူဘုရားကျောင်း	<input type="checkbox"/>
မူကြိုကျောင်း	<input checked="" type="checkbox"/>	ဆေးပေးခန်း	<input checked="" type="checkbox"/>	ခရစ်ယာန်ကျောင်း	<input type="checkbox"/>
အခြား	<input type="checkbox"/>	အခြား	<input type="checkbox"/>	ဓလီ	<input type="checkbox"/>
				အခြား	<input type="checkbox"/>
မှတ်ချက်		မှတ်ချက်		မှတ်ချက်	

ကျွမ်းကျင်သူများမှတ်တမ်း (ကျေးရွာတွင်နေထိုင်သော သို့မဟုတ် တခြားရွာမှလာရောက်သောကျွမ်းကျင်သူများ)

(၁) စာသင်ကျောင်း	အခြားရွာမှ		(၂) ကျန်းမာရေး			(၃) လက်မှုပညာရှင်		
	ရာတွင်နေထိုင်သူ	လာသူ		ရာတွင်နေထိုင်သူ	အခြားရွာမှလာသူ		ရာတွင်နေထိုင်သူ	အခြားရွာမှလာသူ
မူလတန်းပြဆရာမ	<input checked="" type="checkbox"/>	<input checked="" type="checkbox"/>	ဆရာဝန်	<input type="checkbox"/>	<input type="checkbox"/>	လက်သမား	<input checked="" type="checkbox"/>	<input type="checkbox"/>
မိသားစုတန်းပြဆရာမ	<input type="checkbox"/>	<input type="checkbox"/>	လက်ထောက်ကျန်းမာရေးပညာရှင်	<input type="checkbox"/>	<input type="checkbox"/>	ပန်းရံ	<input type="checkbox"/>	<input type="checkbox"/>
မူလတန်းကျောင်းဆရာမ	<input checked="" type="checkbox"/>	<input checked="" type="checkbox"/>	အမျိုးသမီးကျန်းမာရေးဆရာမ	<input type="checkbox"/>	<input type="checkbox"/>	လွှဲစစ်ကျွမ်းကျင်ပေးသမား	<input type="checkbox"/>	<input type="checkbox"/>
ပညာရေးဆရာမ	<input type="checkbox"/>	<input type="checkbox"/>	သားမွေးဆရာမ	<input type="checkbox"/>	<input type="checkbox"/>	ချောင်းသွယ်သူ	<input type="checkbox"/>	<input type="checkbox"/>
အခြား	<input type="checkbox"/>	<input type="checkbox"/>	ပြည်သူ့ကျန်းမာရေးလုပ်သား	<input checked="" type="checkbox"/>	<input type="checkbox"/>	စက်ပြင်ဆရာ	<input checked="" type="checkbox"/>	<input type="checkbox"/>
မှတ်ချက်				မှတ်ချက်				

(၁) ကျေးရွာသို့ ရောက်ရှိနိုင်သည့်လမ်းအခြေအနေ / ကျေးရွာတစ်ရွာသည် ၎င်း၏ကျေးရွာအုပ်စုနှင့် ဆက်သွယ်ထားသောလမ်းအခြေအနေ (အောက်ပါတို့ကို ဝိုင်းပါ)

ကျောက်ကြမ်းလမ်း      ကတ္တရာလမ်း      ကွန်ကရစ်လမ်း      မော်တော်ဆိုင်ကယ်လမ်း  
 ကျောက်စင်းလမ်း      မြေသားလမ်း      လူသွားလမ်း      အခြား \_\_\_\_\_

(၁) ကျေးရွာတွင် ဤဦးစီးချုပ်မှတ်တမ်းကို ဤကျေးရွာတွင် ကျေးရွာခွဲခြားမှု ဝိုင်းပါ

(၁) လူထုထုတ်ပြန်စံနှုန်းမတော်မီ ဤကျေးရွာတွင် ကျေးရွာခွဲခြားမှု ဝိုင်းပါ (မရှိပါ/မသိပါ)

ဦးစီးချုပ်မှတ်တမ်းပါသလား?      ဝိုင်းပါ

(၂) ဝိုင်းပါလျှင် ဤဦးစီးချုပ်မှတ်တမ်းကို မည်သည့် ခုနှစ်တွင် ပြင်ဆင်ခဲ့ပါသနည်း?      ခုနှစ်-----/မသိပါ

(၃) ဤဦးစီးချုပ်မှတ်တမ်းကို ခြုံငုံပေးအတည်ပြုခဲ့ပါသလား?      မြဲခဲ့ပါသည်/မမြဲခဲ့ပါ /မသိပါ

(၈) ဆိုအကွာအဝေး

(၁) ဤကျေးရွာ၏လဟ်မှသင်းကျေးရွာအုပ်စု၏လဟ်အကီခေါ်ခိုင်းမည်မျှကွာဝေးနေပါသလား? မိုင် 3 /မာယီပါ

(၂) ဤကျေးရွာမှ သင်းကျေးရွာအုပ်စု၏လဟ်သွားလာရာတွင်ကြာမြင့်သည့်အချိန်၊  
 ခြောက်သွေ့ရာသီတွင်ကြာချိန် 1:00 မော်လာရီ/မော်တော်ဆိုင်ကယ်/မြေလွှဲ/လာ/မော်တော်ဘတ်/  
 အခြား \_\_\_\_\_

မိုးရာသီတွင်ကြာချိန် 1:30 မော်လာရီ/မော်တော်ဆိုင်ကယ်/မြေလွှဲ/လာ/မော်တော်ဘတ်/  
 အခြား \_\_\_\_\_

(ဆ) ပတ်ဝန်းကျင်ဆိုင်ရာသဘာဝဘေးအန္တရာယ်

ဤကျေးရွာတွင်ရေကြီးခြင်းကဲ့သို့ သဘာဝဘေးအန္တရာယ်ကူးရောက်မှုခြင်း ရှိပါသလား။

မရှိပါ  ရှိပါသည်။ ရှိလျှင်ခေါ်ပြပါ \_\_\_\_\_ ၂၀၀၉ ခုနှစ် ဇူလိုင်လ

(ဇ) ကျေးရွာတွင် ခွဲစဉ်ထားသော အခွဲအစည်းများ

လူထုလဟ်ပြုစီမံကိန်းတိုင်မီ ဤကျေးရွာတွင် ကျေးရွာခွဲခြားရေးအတွက် အစီအစဉ် (သို့) ရွာသားများကိုယ်တိုင် (သို့) စီမံကိန်းတင်စဉ်မှ ခွဲစဉ်ထားသည့် အခွဲအစည်းများရှိပါသလား။

(၁) \_\_\_\_\_

(၂) \_\_\_\_\_

(ဈ) အထွေထွေအုပ်ချုပ်ရေး ဦးစီးဌာန (GAD) မှ မှတ်တမ်းတင်ထားခြင်း

ဤကျေးရွာသည် အထွေထွေအုပ်ချုပ်ရေး ဦးစီးဌာန (GAD) မှ မှတ်တမ်းတင်ထားမှု ရှိပါသလား။

မရှိပါ  ရှိပါသည်။

ကျေးရွာခေါင်းဆောင် အမည် ဦးဖိုးချစ်ဖြူ  
 လက်မှတ် [Signature] ဇန.စွ

လူထုစည်းရုံးရေးမှူး အမည် ဦးဝင်းမြင့်ကျော်  
 လက်မှတ် [Signature] ဇန.စွ



	အမျိုးသား(အရေအတွက်)	အမျိုးသမီး(အရေအတွက်)	စုစုပေါင်းအရေအတွက်
လူဦးရေ	475	468	943
လူမျိုးစု (၁)----- ဗမာ	475	468	943
လူမျိုးစု (၂)-----			
လူမျိုးစု (၃)-----			
အခြား			
အိမ်ထောင်ဦးစီး	၉၁၁	၁၃	၉၂၄

(ခ)အခြေခံအဆောက်အအုံ အသုံးအဆောင်များ

စာသင်ကျောင်း	အမှတ် ခြံပေါ်	ကျန်းမာရေး	အမှတ် ခပ်ပါ	ဘာသာရေးအဆောက် အအုံများ	အမှတ် ခြံပေါ်
အထက်တန်းကျောင်း	<input type="checkbox"/>	ဆေးရုံ	<input type="checkbox"/>	ဇေတီ	<input checked="" type="checkbox"/>
အလယ်တန်းကျောင်း	<input checked="" type="checkbox"/>	ကျန်းမာရေးဌာန	<input type="checkbox"/>	ဘုန်းကြီးကျောင်း	<input checked="" type="checkbox"/>
မူလတန်းကျောင်း	<input checked="" type="checkbox"/>	ကျန်းမာရေးဌာနခွဲ	<input type="checkbox"/>	ဟိန္ဒူဘုရားကျောင်း	<input type="checkbox"/>
မူကြိုကျောင်း	<input checked="" type="checkbox"/>	ဆေးပေးခန်း	<input checked="" type="checkbox"/>	ခရစ်ယာန်ကျောင်း	<input type="checkbox"/>
အခြား	<input type="checkbox"/>	အခြား	<input type="checkbox"/>	ဗလီ	<input type="checkbox"/>
				အခြား	<input type="checkbox"/>
မှတ်ချက်		မှတ်ချက်		မှတ်ချက်	

(ဂ) ကျွမ်းကျင်သူများမှတ်တမ်း (ကျေးရွာတွင်နေထိုင်သော သို့မဟုတ် တစ်ပြားရွာမှလာရောက်သော ကျွမ်းကျင်သူများ)

(၁) ကောင်းကျွမ်း		(၂) ကျွမ်းကျင်သူ		(၃) လက်မှုပညာ				
ရွာတွင်နေထိုင်သူ	အခြားရွာမှလာသူ	ရွာတွင်နေထိုင်သူ	အခြားရွာမှလာသူ	ရွာတွင်နေထိုင်သူ	အခြားရွာမှလာသူ			
မှလတန်းပြဆရာ/မ	<input checked="" type="checkbox"/>	<input checked="" type="checkbox"/>	ဆရာဝန်	<input type="checkbox"/>	<input type="checkbox"/>	လက်သား	<input checked="" type="checkbox"/>	<input type="checkbox"/>
အထက်တန်းပြဆရာ/မ	<input type="checkbox"/>	<input type="checkbox"/>	လက်ထောက်ကျွမ်းကျင်သူ	<input type="checkbox"/>	<input type="checkbox"/>	ပန်းချီ	<input type="checkbox"/>	<input type="checkbox"/>
အလယ်တန်းပြဆရာ/မ	<input type="checkbox"/>	<input checked="" type="checkbox"/>	အထိပညာကျွမ်းကျင်သူ	<input type="checkbox"/>	<input type="checkbox"/>	ကျွမ်းကျင်ကျွမ်းကျင်သူ	<input type="checkbox"/>	<input type="checkbox"/>
မူကြံဆရာ/မ	<input checked="" type="checkbox"/>	<input checked="" type="checkbox"/>	သားဖွားဆရာမ	<input type="checkbox"/>	<input type="checkbox"/>	ရေခဲကုန်သွယ်သူ	<input type="checkbox"/>	<input type="checkbox"/>
အခြား	<input type="checkbox"/>	<input type="checkbox"/>	ပြည်သူ့ကျွမ်းကျင်သူ	<input checked="" type="checkbox"/>	<input type="checkbox"/>	စက်ခြင်းဆရာ	<input checked="" type="checkbox"/>	<input type="checkbox"/>
မှတ်ချက်			မှတ်ချက်			မှတ်ချက်		

(ဃ) ကျေးရွာသို့ ရောက်ရှိနိုင်သည့် လမ်းအခြေအနေ / ကျေးရွာတစ်ရွာသည် ၎င်း၏ ကျေးရွာအုပ်စုနှင့် ဆက်သွယ်ထားသော လမ်းအခြေအနေ (အောက်ပါတို့ကို ဝိုင်းပါ)

- ကျောက်ကြမ်းလမ်း
- ကျောက်ခင်းလမ်း
- ကတ္တရာလမ်း
- မြေသားလမ်း
- ကွန်ကရစ်လမ်း
- လူသွားလမ်း
- မော်တော်ဆိုင်ကယ်လမ်း
- အခြား \_\_\_\_\_

(င) ကျေးရွာဖွံ့ဖြိုးစီမံချက်

ပိုင်ခွင့်

- (၁) လူထုတို့ ပြုစီမံကိန်းမတော်မီ ဤကျေးရွာတွင် ကျေးရွာဖွံ့ဖြိုးစီမံချက်ရှိခဲ့ပါသလား? ရှိပါသည်/မရှိပါ/မသိပါ
- (၂) ရှိခဲ့ပါလျှင် ဤစီမံချက်ကို မည်သည့် ခုနှစ်တွင် ပြင်ဆင်ခဲ့ပါသနည်း? နှစ်-----/မသိပါ
- (၃) ဤစီမံချက်ကို ဖြည့်ဆည်းပေးမည်ဖြစ်ပါသလား? ပြုခဲ့ပါသည်/မပြုခဲ့ပါ /မသိပါ

(၈) ခရီးအကွာအဝေး

(၁) ဤကျေးရွာ၏တစ်ဖက်နှင့်ကျေးရွာအုပ်စု၏တစ်ဖက်အသီးသီးရှိမိုင်ပတ်ဝန်းကျင်အကွာအဝေးမှာ မိုင် 4 ဖြစ်သည်။

(၂) ဤကျေးရွာမှ ရင်းကျေးရွာအုပ်စု၏တစ်ဖက်နှင့် ကျေးရွာအုပ်စု နှင့် မြောက်ဘက်၊ အရှေ့ဘက်၊ အနောက်ဘက်၊ အနောက်တောင်ဘက်၊ မြောက်တောင်ဘက်၊ မြောက်ဘက်၊ အရှေ့ဘက်၊ အနောက်ဘက်၊ အရှေ့တောင်ဘက်၊ အနောက်တောင်ဘက် ဖြစ်သည်။

မြောက်ဘက် မိုင် 1.50 ဖြစ်သည်။

အရှေ့ဘက် မိုင် 3.00 ဖြစ်သည်။

အနောက်ဘက် မိုင် 3.00 ဖြစ်သည်။

အနောက်တောင်ဘက် မိုင် 3.00 ဖြစ်သည်။

(၉) ဝတ်စုံကုန်ဆိုင်ရာလက်ကားအသွယ်များ

ဤကျေးရွာတွင်ရှိသည့်ကုန်ဆိုင်ရာလက်ကားအသွယ်များမှာ မြို့ပင်လမ်း၊

ဝမ်းမိုင်  မြို့ပင်လမ်း မြို့လှိုင်အဖြစ် ၈၀၀ နှစ်ပတ်လည်ရှိသည်။

(၁၀) ကျေးရွာတွင် ခွဲစည်ထားသော အခွဲအစဉ်များ

လူထုတော်ကြီးမိန့်ခံရပါက ဤကျေးရွာတွင် ကျေးရွာခွဲခြားရေးအဖွဲ့အစည်း အဖွဲ့အစည်း(သို့) ဌာနအဖွဲ့အစည်း(သို့) မိန့်ခံရပါက အခွဲအစဉ်များရှိပါသည်။

(၁) အလှူအတန်းအစည်း

(၂) \_\_\_\_\_

(၁၁) အထွေထွေအုပ်ချုပ်ရေး ဦးစီးဌာန (GAD) မှ မှတ်တမ်းတင်ထားခြင်း

ဤကျေးရွာသည် အထွေထွေအုပ်ချုပ်ရေး ဦးစီးဌာန (GAD) မှ မှတ်တမ်းတင်ထားမှု ရှိပါသည်။

ဝမ်းမိုင်  မြို့ပင်လမ်း

ကျေးရွာခေါင်းဆောင် အမည် ဦးဝင်းမြင့် ၆

လက်မှတ် ၈.၉ 30.10.2019

လူထုတော်ကြီးမိန့်ခံရမှု အမည် ဦးဝင်းမြင့်

လက်မှတ် ၈.၉ 30.10.2019



၁၀။ စီမံကိန်းစက်ဝန်းအချိန်ဇယား (ပုံစံ ၈-၂)

ပုံစံ - ၀ - ၂ - စီမံကိန်းစက်ဝန်းအချိန်ဇယား (PC 2)

လမ်းညွှန်ချက်၊ ပြည်တွင်းရမည်၊ စည်းရုံးရေးဖျိုးဝန်ထမ်း အမည် နေ့စွဲ ပြည်နယ်/တိုင်း၊ ဧရိယာ	သက်ဆိုင်ရာလူထုစည်းရုံးရေးဖျိုး/လက်ထောက်နည်းပညာပျိုးဖျားမှ စီမံကိန်းစက်ဝန်းအဆင့်တစ်ခုစီပြီးစီးတိုင်း စက်ဝန်းအားအမှတ်ခြစ်ပိ စက်ဝန်း(၁) ။ စက်ဝန်း(၂) ။ စက်ဝန်း(၃) စက်ဝန်း(၄)	ကျေးရွာအုပ်စု ကျေးရွာအုပ်စု ကျေးရွာ	အစည်းအဝေးတွင်တက်ရောက်သူအရေအတွက်				
			စတင်သည့် နေ့	ပြီးဆုံးသည့်နေ့	အမျိုးသား အရေအတွက်	အမျိုးသမီး အရေအတွက်	အိမ်ထောင်စု အရေအတွက်
စီမံကိန်းဆောင်ရွက်မှုအဆင့်များ							
၁။ ကျေးရွာစီမံကိန်း စိတ်ဆက်အစည်းအဝေး	၇.၁.၂၀၁၇		၇.၁.၂၀၁၇	၅၂	၅၆	၇၄၈	၁၅၁ - ၁၄၈
၂။ ကျေးရွာဖွံ့ဖြိုးရေး စီမံချက်ရေးဆွဲခြင်း အစည်းအဝေး	၁၃.၁.၂၀၁၇		၁၃.၁.၂၀၁၇	၅၈	၇၇	၁၅၅	၁၅၁ - ၁၅၅
၃။ ကျေးရွာအုပ်စု လုပ်ငန်းဆုံးဖြတ်ချက်ချသည့် အစည်းအဝေး							
၄။ မြို့နယ်အဆင့် စီမံကိန်းရေးဆွဲရေး နှင့် အကောင်အထည် အထည့်ဖော်ရေးကော်မတီ၏ စီမံကိန်း သုံးသပ်မှု အစည်းအဝေး				၈၈	၈၈	၈၈	၈၈
၅။ မြို့နယ် စီမံကိန်းရေးဆွဲရေး နှင့် အကောင်အထည် ဖော်ရေး ကော်မတီ၏ဆုံးဖြတ်မှုကို ရွာသို့ အသိပေး အကြောင်းကြားသည့် အစည်းအဝေး							
၆။ စီမံကိန်းလုပ်ငန်းခွဲစီမံချက်ရေးဆွဲခြင်း အစည်းအဝေး							
၆.၁။ စီမံကိန်းလုပ်ငန်း အကောင်အထည်ဖော် ရေးအစီအစဉ် ရေးဆွဲခြင်း							
၆.၂။ ဝယ်ယူရေးအစီအစဉ် ရေးဆွဲခြင်း							
၆.၃။ ဘဏ္ဍာရေးကုန်ကျမှု လျာထားအစီအစဉ် ရေးဆွဲခြင်း							

ပုံစံ - ၀ - ၂ - စီမံကိန်းစက်ဝန်းအချိန်ဇယား (PC 2)

လက်ညှန်ချက်၊ သက်ဆိုင်ရာလုပ်ထုတ်လုပ်ရေး/လက်ထောက်နည်းလမ်းများမှ စီမံကိန်းစက်ဝန်းအဆင့်တစ်ခုစီပြီးစီးရုံပိုင်း ကျေးရွာနှင့် ကျေးရွာအုပ်စုအတွက် ဤပုံစံကို ဖြည့်သွင်းရမည်။			
စည်းရုံးရေးမှူး/ဝန်ထမ်း အမည် <u>မြတ်ဗွေ</u>			
စနစ် အမှတ် <u>၃၀.၂၂.၇၂</u>			
ပြည်နယ်/တိုင်း	မြို့နယ်	ကျေးရွာအုပ်စု	ကျေးရွာ
		<u>မင်္ဂလာ</u>	<u>သံပတ်ကွင်း</u>
စက်ဝန်းအားအမှတ်ဖြစ်ပါ		စက်ဝန်း(၀) မှ စက်ဝန်း(၂) ။ စက်ဝန်း(၃)	
စက်ဝန်း (၄)			

စီမံကိန်းအသက်မွေးအသင့်များ	စနစ်		အစည်းအဝေးအတွက်စက်ဝန်းရောက်သူအရေအတွက်			
	စတင်သည့် ဇန့်	ပြီးဆုံးသည့်ဇန့်	အမျိုးသား အရေအတွက်	အမျိုးသမီး အရေအတွက်	အိမ်ထောင်စု အရေအတွက်	လူမျိုးစုတက်ရောက်သူ အရေအတွက် နှင့် လူမျိုးစုအမည်
၁။ ကျေးရွာစီမံကိန်း စိတ်ထက်အစည်းအဝေး	၂၉.၂၂.၇၂	၂၉.၂၂.၇၂	၈၃	၆၃	၂၄၅	၆၄၄
၂။ ကျေးရွာဖွံ့ဖြိုးရေး စီမံချက်ရေးဆွဲခြင်း အစည်းအဝေး	၃၀.၂၂.၇၂	၃၀.၂၂.၇၂	၇၃	၆၀	၂၃၃	၂၃၃
၃။ ကျေးရွာအုပ်စု လုပ်ငန်းဆုံးဖြတ်ချက်ချသည့် အစည်းအဝေး						
၄။ မြို့နယ်အဆင့် စီမံကိန်းရေးဆွဲရေး နှင့် အကောင်အထည်ဖော်ရေးကော်မတီဖွဲ့စည်းပုံစံ စီမံကိန်း သုံးသပ်မှု အစည်းအဝေး						
၅။ မြို့နယ် စီမံကိန်းရေးဆွဲရေး နှင့် အကောင်အထည်ဖော်ရေး ကော်မတီဖွဲ့စည်းပုံစံဖွဲ့စည်းမှုကို ရွာသို့ အသိပေး အကြောင်းကြားသည့် အစည်းအဝေး						
၆။ စီမံကိန်းလုပ်ငန်းစဉ်စီမံချက်ရေးဆွဲခြင်း အစည်းအဝေး						
၆.၁။ စီမံကိန်းလုပ်ငန်း အကောင်အထည်ဖော်ရေးအစီအစဉ် ရေးဆွဲခြင်း						
၆.၂။ ဝယ်ယူရေးအစီအစဉ် ရေးဆွဲခြင်း						
၆.၃။ အထွက်ထွက်ကုန်ကျမှု လျာထားအစီအစဉ် ရေးဆွဲခြင်း						

ပုံစံ - ၀-၂ မိမိတို့အိတ်ဝန်အချိန်ဇယား (PC 2)

လက်ညွှန်မှတ်၊ သက်ဆိုင်ရာလူထုစည်းရုံးရေးအဖွဲ့/လက်ထောက်နှင့်ညှိပညာရေးအဖွဲ့မှ  
ကျေးရွာဆိုင်ရာအတွက်ညှိပတ်ပြည်သူ့ဝန်ထမ်း

စီမံကိန်းအိတ်ဝန်အသေးစိတ်စာတမ်းပြုစီမံခန့်ခွဲမှုအဖွဲ့မှန်

စည်းရုံးရေးအဖွဲ့/လက်ထောက်နှင့်ညှိပညာရေးအဖွဲ့ဝန်ထမ်း အမည် **မြဝင်းမြင့်မြင့်** | **မြဝင်းမြင့်မြင့်**  
 ဇာတိမြို့နယ် (၁)  ဝက်ဝန်း(၁)  ဝက်ဝန်း(၂)  ဝက်ဝန်း(၃)

နေ့စွဲ  ဝက်ဝန်း (၄)

ပြည်နယ်/တိုင်း **ဧရာဝတီ** မြို့နယ် **မုတ္တမ** ကျေးရွာ **ဘင်္ဂါကွင်း**

စီမံကိန်းအိတ်ဝန်အသေးစိတ်အဖွဲ့အစည်းအဖွဲ့အဖွဲ့	နေ့စွဲ		အစည်းအဝေးတွင်တက်ရောက်သူအရေအတွက်					
	စတင်သည့် နေ့စွဲ	ပြီးဆုံးသည့် နေ့စွဲ	အချိန်သေး အဖွဲ့အစည်း	အချိန်သေး အဖွဲ့အစည်း	အချိန်သေး အဖွဲ့အစည်း	အချိန်သေး အဖွဲ့အစည်း	အချိန်သေး အဖွဲ့အစည်း	အချိန်သေး အဖွဲ့အစည်း
၁။ ကျေးရွာစီမံကိန်း မိတ်ဆက်အစည်းအဝေး	၇.၁၁.၁၈	၇.၁၁.၁၈	၈၄	၆၃	၁၁၇	၈၃၀	၁၄၇	၁၄၇
၂။ ကျေးရွာစွဲမြို့ရေး စီမံချက်ရေးဆွဲခြင်း အစည်းအဝေး	၉.၁၁.၁၈	၉.၁၁.၁၈	၇၇	၇၂	၁၄၉	၆၈၈	၁၄၉	၁၄၉
၃။ ကျေးရွာဆိုင်ရာ လုပ်ငန်းဆုံးဖြတ်ချက်ချသည့်အစည်းအဝေး	၁၅.၁၂.၁၈	၁၅.၁၂.၁၈	၇	၈	၁၅	၆၈၀	၁၅	၁၅
၄။ မြို့နယ်အဆင့်စီမံကိန်းရေးဆွဲရေးနှင့်အကောင်အထည်ဖော်ရေးကော်မတီ၏ စီမံကိန်း								

စီမံကိန်းစက်ဝန်းအချိန်ဇယား (ပုံစံ စ-၂) စတ္တုထုတ်စက်ဝန်း

ပုံစံ စ-၂ စီမံကိန်းစက်ဝန်းဇယား (၇၉ ခု)

အမျိုးအမည်	အင်အားစုအဖွဲ့အစည်းအဖွဲ့အစည်းအဖွဲ့အစည်း	စီမံကိန်းစက်ဝန်းအဖွဲ့အစည်းအဖွဲ့အစည်း
အဖွဲ့အစည်းအဖွဲ့အစည်းအဖွဲ့အစည်းအဖွဲ့အစည်း		
အဖွဲ့အစည်းအဖွဲ့အစည်းအဖွဲ့အစည်းအဖွဲ့အစည်း		
စက်ဝန်း	၅.၁၁.၂၀၁၇	စက်ဝန်း(၁)    စက်ဝန်း(၂)    စက်ဝန်း(၃) စက်ဝန်း(၄)
စီမံကိန်းအဖွဲ့အစည်း	စက်ဝန်း	စက်ဝန်း

စီမံကိန်းအဖွဲ့အစည်းအဖွဲ့အစည်း	စက်ဝန်း		စက်ဝန်းစက်ဝန်းစက်ဝန်းစက်ဝန်း				
	စက်ဝန်း	စက်ဝန်း	စက်ဝန်း	စက်ဝန်း	စက်ဝန်း	စက်ဝန်း	စက်ဝန်း
	စက်ဝန်း	စက်ဝန်း	စက်ဝန်း	စက်ဝန်း	စက်ဝန်း	စက်ဝန်း	စက်ဝန်း
၁။ ကျေးရွာစီမံကိန်း စီမံကိန်းအဖွဲ့အစည်း	၂၀.၁၀.၁၇	၂၀.၁၀.၁၇	၅၉	၇၇	၁၉၆	၁၂၆	၁၉၆
၂။ ကျေးရွာစီမံကိန်း စီမံကိန်းအဖွဲ့အစည်း	၁.၁၁.၁၇	၁.၁၁.၁၇	၅၃	၆၅	၁၁၈	၁၁၈	၁၁၈
၃။ ကျေးရွာစီမံကိန်း စီမံကိန်းအဖွဲ့အစည်း	၅.၁၁.၁၇	၅.၁၁.၁၇	၁၇	၁၇	၃၆	၃၆	၃၆
၄။ စီမံကိန်းစက်ဝန်းစီမံကိန်းစီမံကိန်းစီမံကိန်း							

သုံးသပ်မှုအစဉ်အစား									
၅။ ဇူလိုင် စီမံကိန်းအစဉ်အဆက်အကောင်အထည်ဖော် ရောက်ရှိစီမံကိန်းထုတ်ဖော်မှုကို ဤသို့ အသိပေးအကြောင်းကြားသည့်အစဉ် အစား	၂၀၁၇-၂၀၁၈	၂၀၁၈-၂၀၁၉	၅၁	၇၆	၁၃၇	၁၀၀ / ၁၃၇	၁၃၇		
၆။ စီမံကိန်းလုပ်ငန်းစဉ်စီမံခန့်ခွဲမှုအစဉ်အစား	မရှိ	မရှိ	မရှိ	မရှိ	မရှိ	မရှိ	မရှိ	မရှိ	မရှိ
၆.၁။ စီမံကိန်းလုပ်ငန်း အကောင်အထည်ဖော် ရေးဆွဲအစဉ် ရေးဆွဲခြင်း	၀၂၀၁၇-၀၁၀၁	၀၂၀၁၈-၀၁၀၁	၈	၈	၁၆	၀၁၀၁ / ၁၆	၁၆		
၆.၂။ ထပ်မံရေးဆွဲအစဉ် ရေးဆွဲခြင်း	၀၂၀၁၇-၀၁၀၁	၀၂၀၁၈-၀၁၀၁	၈	၈	၁၆	၀၁၀၁ / ၁၆	၁၆		
၆.၃။ သဘာဝပတ်ဝန်းကျင် ထိခိုက်စေမှု ရေးဆွဲခြင်း	၀၂၀၁၇-၀၁၀၁	၀၂၀၁၈-၀၁၀၁	၈	၈	၁၆	၀၁၀၁ / ၁၆	၁၆		
၆.၄။ ပြင်ဆင်ရေးဆွဲအစဉ် ရေးဆွဲခြင်း	၀၂၀၁၇-၀၁၀၁	၀၂၀၁၈-၀၁၀၁	၈	၈	၁၆	၀၁၀၁ / ၁၆	၁၆		
၇။ စီမံကိန်းလုပ်ငန်းစဉ် ဝတ်တမ်း အစဉ်အစား	မရှိ	မရှိ	မရှိ	မရှိ	မရှိ	မရှိ	မရှိ	မရှိ	မရှိ
၇.၁။ အစဉ်အစား ပထမအကြိမ်									

၁၁။ ကျေးရွာဖွံ့ဖြိုးရေး ဦးစားပေး အစီအစဉ် (ပုံစံ ၈-၃)

ပုံစံ - ၈ - ၃ ကျေးရွာဖွံ့ဖြိုးရေး ဦးစားပေးအစီအစဉ် (Form PC 3)

လမ်းညွှန်ချက်၊ အဆင့်(၃) ကျေးရွာမှော်မှန်းချက်အစည်းအဝေး ပြီးဆုံးသောအခါ ကျေးရွာစီမံကိန်း အထောက်အကူပြု ကော်မတီသည် လူထုစည်းရုံးရေးမှူးအကူအညီဖြင့် ဤပုံစံကိုပြည့်စုံအောင် ဖြည့်သွင်းရမည်။

လူထုစည်းရုံးရေးမှူး/ဝန်ထမ်း အမည်

နေ့စွဲ ၇၉.၆.၂၀၂၄

စက်ဝန်းအား အမှတ်ဖြစ်ပါ (✓) / စက်ဝန်း(၁)  
 || စက်ဝန်း(၂) || စက်ဝန်း(၃) || စက်ဝန်း(၄)

ပြည်နယ်/တိုင်း ဧရာဝတီ | ပြို့နယ် ယုတော | ကျေးရွာအုပ်စု သစ်ရေငါး | ကျေးရွာ ဘုံပါတ်ကျွန်း

က။ အခက်အခဲအတားအဆီးများအားလျှော့နည်းခြင်း - ယခုလက်ရှိအခြေအနေတွင် ဤကျေးရွာဖွံ့ဖြိုးတိုးတက်ရေးအတွက် အဓိက အခက်အခဲအတားအဆီးများသည် မည်သည့်များဖြစ်ပါသနည်း။ (အမျိုးသား/သမီး အနည်းဆုံးအခက်အခဲ ၅ ခုစီဖော်ပြပါ)

အမျိုးသား အဖွဲ့မှ တင်ပြသောအခက်အခဲအတားအဆီးများ	အမျိုးသမီး အဖွဲ့မှတင်ပြသောအခက်အခဲအတားအဆီးများ
၁ လျှော့စားအားနည်းသော တာဝန်ပေးခြင်း	၁ စာတား ဘက်စားခြင်း
၂ လျှော့စားအားနည်းသော ဖွဲ့စည်းခြင်း	၂ လျှော့စားအားနည်းသော ဖွဲ့စည်းခြင်း
၃ စာတားအားနည်းသော ဖွဲ့စည်းခြင်း	၃ စာတားအားနည်းသော ဖွဲ့စည်းခြင်း
၄ လျှော့စားအားနည်းသော ဖွဲ့စည်းခြင်း	၄ ယုတောကျေးရွာ ဖွဲ့စည်းခြင်း
၅ လျှော့စားအားနည်းသော ဖွဲ့စည်းခြင်း	၅ ယုတောကျေးရွာ ဖွဲ့စည်းခြင်း
၆ လျှော့စားအားနည်းသော ဖွဲ့စည်းခြင်း	၆ စာတားအားနည်းသော ဖွဲ့စည်းခြင်း

ခ။ မှော်မှန်းခြင်း - နောင်လာမည့် ( ၅ )နှစ် အတွင်း ကျေးရွာဖွံ့ဖြိုးရေး မှော်မှန်းလျာထားချက်များအား တင်ပြပါ။

အမျိုးသားအဖွဲ့မှ တင်ပြသောမှော်မှန်းချက်များ	အမျိုးသမီးအဖွဲ့မှ တင်ပြသောမှော်မှန်းချက်များ
၁ နိုင်ငံခြားသို့ သွားလာလျှော့စားအားနည်းခြင်း	၁ စာတားအားနည်းသော ဖွဲ့စည်းခြင်း
၂ ၂၄ နာရီ လျှော့စားအားနည်းခြင်း	၂ ၂၄ နာရီ လျှော့စားအားနည်းခြင်း
၃ စာတားအားနည်းသော ဖွဲ့စည်းခြင်း	၃ စာတားအားနည်းသော ဖွဲ့စည်းခြင်း
၄ လျှော့စားအားနည်းသော ဖွဲ့စည်းခြင်း	၄ ယုတောကျေးရွာ ဖွဲ့စည်းခြင်း
၅ လျှော့စားအားနည်းသော ဖွဲ့စည်းခြင်း	၅ ယုတောကျေးရွာ ဖွဲ့စည်းခြင်း
၆ စာတားအားနည်းသော ဖွဲ့စည်းခြင်း	၆ စာတားအားနည်းသော ဖွဲ့စည်းခြင်း

ဂ။ လူထုစီမံကိန်း၏ လာမည့် ( ၄ ) နှစ်အတွက် အကျိုးဝင်သော ဦးစားပေး ဖွံ့ဖြိုးတိုးတက်မှု လုပ်ငန်း အစီအစဉ်များအားဖော်ပြပါ။

အဆင့်	ကျေးရွာအတွက် ဦးစားပေး ဖွံ့ဖြိုးတိုးတက်မှု လုပ်ငန်းစဉ်များ	အဆိုပြုသူ (အမျိုးသားများ/ အမျိုးသမီးများ/အမျိုးသား+ အမျိုးသမီး)	ခန့်မှန်းကုန်ကျ ဝရိတ်	အကျိုးခံစားခွင့်ရှိသူ ခန့်မှန်းခြေ အရေအတွက်
၁	စာတားအားနည်းသော ဖွဲ့စည်းခြင်း	၈ + ၅		သစ်ရေငါးကျေးရွာ
၂	စာတားအားနည်းသော ဖွဲ့စည်းခြင်း	၈ + ၅		
၃	စာတားအားနည်းသော ဖွဲ့စည်းခြင်း	၈ + ၅		
၄	စာတားအားနည်းသော ဖွဲ့စည်းခြင်း	၈ + ၅		
၅				
၆				

ဇယား ၂။ လူထုစီမံကိန်း၏ လာမည့် ( ၄ )နှစ်အတွက် အကျိုးမဝင်သော ဦးစားပေး ဖွံ့ဖြိုးတိုးတက်မှု လုပ်ငန်း အစီအစဉ်များအားဖော်ပြပါ။

အဆင့်	ကျေးရွာအတွက် ဦးစားပေး ဖွံ့ဖြိုး တိုးတက်မှု လုပ်ငန်းစဉ်များ	အဆိုပြုသူ (အမျိုးသားများ/ အမျိုးသမီးများ/အမျိုးသား+ အမျိုးသမီး)	အခန်းကဏ္ဍ
၁	ကျွန်းဖွားအဖွဲ့ဖွဲ့စည်း	က + မ	
၂	အထွေထွေအဖွဲ့အစည်း	က + မ	
၃	အားကစားအဖွဲ့အစည်း	က	
၄	ကျေးရွာဆရာတော်	မ	
၅	ဒီဂရီပရိဘောဂ်	မ	
၆	အိတ်ယူခြင်း	မ	
၇			
၈			

ခေါင်းဆောင်၊ ကျေးရွာစီမံကိန်းအထောက်အကူပြုကော်မတီမှ အတည်ပြုသည်။

အမည် ----- ဦးဝင်းတင် ----- လက်မှတ် ----- *[Signature]* ----- နေ့ရက် ----- 12.9.2017 -----

ပုံစံ - ၀ - ၃ ကျေးရွာဖွံ့ဖြိုးရေး ဦးစားပေးအစီအစဉ် (Form PC 3)

လမ်းညွှန်ချက်၊ အဆင့်(၃) ကျေးရွာမှော်မှန်းချက်အစည်းအဝေး ပြီးဆုံးသောအခါ ကျေးရွာစီမံကိန်း အထောက်အကူပြု  
 ကော်မတီသည် လူထုစည်းရုံးရေးမှူးအကူအညီဖြင့် ကြိုပံ့ကူပြည့်စုံအောင် ဖြည့်သွင်းရမည်။

လူထုစည်းရုံးရေးမှူး/ဝန်ထမ်း အမည် အောင်

နေ့စွဲ ၃၀.၅.၂၂ စက်ဝန်းအား အမှတ်ခြစ်ပါ (✓)  စက်ဝန်း(၁)   
 စက်ဝန်း(၂)  စက်ဝန်း(၃)  စက်ဝန်း(၄)

ပြည်နယ်/တိုင်း ဧရာဝတီ မြို့နယ် ယုတက ကျေးရွာအုပ်စု စစ်တော် ကျေးရွာ သံပတ်ကွင်း

က။ အခက်အခဲအတားအဆီးများအားဆွေးနွေးခြင်း - ယခုလက်ရှိအခြေအနေတွင် ဤကျေးရွာဖွံ့ဖြိုးတိုးတက်ရေးအတွက် အဓိက အခက်အခဲအတားအဆီးများသည် မည်သည့်များဖြစ်ပါသနည်း။ (အမျိုးသား/သမီး အနည်းဆုံးအခက်အခဲ ၅ ခုစီဖော်ပြပါ)

အမျိုးသား အဖွဲ့မှ တင်ပြသောအခက်အခဲအတားအဆီးများ	အမျိုးသမီး အဖွဲ့မှတင်ပြသောအခက်အခဲအတားအဆီးများ
၁	၁
၂	၂
၃	၃
၄	၄
၅	၅
၆	၆

ခ။ မှော်မှန်းခြင်း - နောင်လာမည့် ( ၅ )နှစ် အတွင်း ကျေးရွာဖွံ့ဖြိုးရေး မှော်မှန်းလျာထားချက်များအား တင်ပြပါ။

အမျိုးသားအဖွဲ့မှ တင်ပြသောမှော်မှန်းချက်များ	အမျိုးသမီးအဖွဲ့မှ တင်ပြသောမှော်မှန်းချက်များ
၁	၁
၂	၂
၃	၃
၄	၄
၅	၅
၆	၆

ဂ။ လူထုစီမံကိန်း၏ လာမည့် ( ၄ ) နှစ်အတွက် အကျိုးဝင်သော ဦးစားပေး ဖွံ့ဖြိုးတိုးတက်မှု လုပ်ငန်း အစီအစဉ်များအားဖော်ပြပါ။

အဆင့်	ကျေးရွာအတွက် ဦးစားပေး ဖွံ့ဖြိုးတိုးတက်မှု လုပ်ငန်းစဉ်များ	အဆိုပြုသူ (အမျိုးသားများ/ အမျိုးသမီးများ/အမျိုးသား+ အမျိုးသမီး)	ခန့်မှန်းကုန်ကျ စရိတ်	အကျိုးခံစားခွင့်ရှိသူ ခန့်မှန်းခြေ အရေ အတွက်
၁	ရွာတွင် ဆန်လှောင် ရုံ (၁၀၀၀၀၀) ဖြစ်စေရန်	လူ + ၂	၅၆၅ ၁၀၀၀	၅၅၃
၂	အသစ်အောက်	လူ + ၂		၅၅၃
၃	ကျေးရွာဖွံ့ဖြိုးရေး	လူ + ၂		၅၅၃
၄	ကျေးရွာဖွံ့ဖြိုးရေး	လူ + ၂		၅၅၃
၅				
၆				



<p>၃၀.၁၂.၂၀၂၄</p> <p>အစုအဝေးအဖွဲ့အစည်း</p>	<p>အစုအဝေးအဖွဲ့အစည်း</p>	<p>အစုအဝေးအဖွဲ့အစည်း</p>	<p>အစုအဝေးအဖွဲ့အစည်း</p>
<p>၃၀.၁၂.၂၀၂၄</p> <p>အစုအဝေးအဖွဲ့အစည်း</p>	<p>အစုအဝေးအဖွဲ့အစည်း</p>	<p>အစုအဝေးအဖွဲ့အစည်း</p>	<p>အစုအဝေးအဖွဲ့အစည်း</p>
<p>အစုအဝေးအဖွဲ့အစည်း</p>	<p>အစုအဝေးအဖွဲ့အစည်း</p>	<p>အစုအဝေးအဖွဲ့အစည်း</p>	<p>အစုအဝေးအဖွဲ့အစည်း</p>

ပုံစံ - စ-၃ ကျေးရွာဖွံ့ဖြိုးရေး ဦးစားပေးအပ်အစဉ် (Form PC 3)

မှုကော်မတီ အထွေထွေအဖွဲ့ဝင်များ၏ အစည်းအဝေးကြိုဆိုသောအခါ ကျေးရွာစီမံကိန်း အထောက်အကူပြု အဖွဲ့ဝင်များသည် လူထုစည်းရုံးရေးပျူအကူအညီဖြင့် ဤပုံစံကိုဖြည့်စုံအောင် ဖြည့်ဆည်းရမည်။			
လူထုစည်းရုံးရေးပျူ/ဝန်ထမ်း အမည် <b>ဦးစိုးမြင့်မောင်</b>			
ဝန်း <b>၇.11.2018</b>		စက်ဝန်းအား အမှတ်ဖြစ်ပါ (✓) <input type="checkbox"/> စက်ဝန်း(၁) <input type="checkbox"/> <input type="checkbox"/> စက်ဝန်း(၂) <input type="checkbox"/> စက်ဝန်း(၃) <input checked="" type="checkbox"/> စက်ဝန်း(၄)	
ပြည်နယ်/တိုင်း <b>ရာသီ</b>	ဇွန်လ <b>ဇူလိုင်</b>	ကျေးရွာအုပ်စု <b>သစ်ရောင်း</b>	ကျေးရွာ <b>သံပတ်ကွင်း</b>

က။ အခက်အခဲအတားအဆီးများအားထွေးနွေးခြင်း - ယခုလက်ရှိအခြေအနေတွင်ဤကျေးရွာဖွံ့ဖြိုးတိုးတက်ရေးအတွက် အဓိကအခက်အခဲအတားအဆီးများသည် ပညာသည်များဖြစ်ပါသည်။ (အမျိုးသား/သမီး အနည်းဆုံးအခက်အခဲ ၅ ခုစီဖော်ပြပါ။)

အုပ်စုဖွဲ့စည်းမှုများမှ တင်ပြသောအခက်အခဲအတားအဆီးများ	
ကျေးရွာချွင်းဆန်လမ်းစဉ်အတားအဆီးများ	<input type="checkbox"/> ကျား <input type="checkbox"/> မ <input checked="" type="checkbox"/> ကျား+ မ
ကျေးရွာအတွင်း အကျိုးအမြတ်များပေးရန်အတွက် အခက်အခဲများ	<input type="checkbox"/> ကျား <input type="checkbox"/> မ <input checked="" type="checkbox"/> ကျား+ မ
ကျေးရွာအတွင်း အကျိုးအမြတ်များပေးရန်အတွက် အခက်အခဲများ	<input type="checkbox"/> ကျား <input type="checkbox"/> မ <input checked="" type="checkbox"/> ကျား+ မ
ကျေးရွာအတွင်း အကျိုးအမြတ်များပေးရန်အတွက် အခက်အခဲများ	<input type="checkbox"/> ကျား <input type="checkbox"/> မ <input checked="" type="checkbox"/> ကျား+ မ
ကျေးရွာအတွင်း အကျိုးအမြတ်များပေးရန်အတွက် အခက်အခဲများ	<input type="checkbox"/> ကျား <input type="checkbox"/> မ <input type="checkbox"/> ကျား+ မ

ခ။ မျှော်မှန်းခြင်း- နောင်လာမည့် ( ၅ )နှစ် အတွင်း ကျေးရွာဖွံ့ဖြိုးရေး မျှော်မှန်းလျာထားချက်များအား တင်ပြပါ။

အုပ်စုဖွဲ့စည်းမှုများမှ တင်ပြသောအခက်အခဲအတားအဆီးများ	
ကျေးရွာချွင်းဆန်လမ်းစဉ်အတားအဆီးများ	<input type="checkbox"/> ကျား <input type="checkbox"/> မ <input checked="" type="checkbox"/> ကျား+ မ
ကျေးရွာအတွင်း အကျိုးအမြတ်များပေးရန်အတွက် အခက်အခဲများ	<input type="checkbox"/> ကျား <input type="checkbox"/> မ <input checked="" type="checkbox"/> ကျား+ မ
ကျေးရွာအတွင်း အကျိုးအမြတ်များပေးရန်အတွက် အခက်အခဲများ	<input type="checkbox"/> ကျား <input type="checkbox"/> မ <input checked="" type="checkbox"/> ကျား+ မ
ကျေးရွာအတွင်း အကျိုးအမြတ်များပေးရန်အတွက် အခက်အခဲများ	<input type="checkbox"/> ကျား <input type="checkbox"/> မ <input checked="" type="checkbox"/> ကျား+ မ
ကျေးရွာအတွင်း အကျိုးအမြတ်များပေးရန်အတွက် အခက်အခဲများ	<input type="checkbox"/> ကျား <input type="checkbox"/> မ <input type="checkbox"/> ကျား+ မ

ဂ။ လူထုစီမံကိန်း၏ လာမည့် (၄) နှစ်အတွက် အကျုံးဝင်သော ဦးစားပေး ဖွံ့ဖြိုးတိုးတက်မှု လုပ်ငန်း အစီအစဉ်များအားဖော်ပြပါ။

အဆင့်	ဦးစားပေး ကျေးရွာအတွက် ဦးစားပေး ဖွံ့ဖြိုးတိုးတက်မှု လုပ်ငန်းစဉ်များ	အဆိုပြုသူ (အမျိုးသားများ/ အမျိုးသမီးများ/ အမျိုးသမီး)	အခန်းကဏ္ဍ	ဦးစားပေး အဆင့် သတ်မှတ်ချက်	ခန့်မှန်း ကုန်ကျစရိတ်	အကျိုးခံစားခွင့်ရှိသူ နှင့် မှန်းခြေအရေအတွက်		
						ကျား	မ	ပေါင်း
၁	အိတ်အိတ် အိတ်အိတ်	၈၇ + ၁၀	လူမှုဝန်ထမ်း	၁	၇၄၈၀၀၀၀	၄၇၅	၄၆၈	၉၄၃
၂	စာသင်ကျောင်း	၈၇ + ၁၀	ပညာရေး	၂	၁၂၀၀၀၀၀	၄၇၅	၄၆၈	၉၄၃
၃	ရေအေးစနစ်	၈၇ + ၁၀	ကျန်းမာရေး	၃	၁၀၀၀၀၀၀	၄၇၅	၄၆၈	၉၄၃
၄	ရွာတွင်းပစ်ခတ်	၈၇ + ၁၀	လူမှုဝန်ထမ်း	၄	၇၀၀၀၀၀၀	၄၇၅	၄၆၈	၉၄၃
၅								

ဃ။ လူထုစီမံကိန်း၏ လာမည့် (၄) နှစ်အတွက် အကျုံးမဝင်သော ဦးစားပေး ဖွံ့ဖြိုးတိုးတက်မှု လုပ်ငန်း အစီအစဉ်များအားဖော်ပြပါ။

အဆင့်	ကျေးရွာအတွက် ဦးစားပေး ဖွံ့ဖြိုးတိုးတက်မှု လုပ်ငန်းစဉ်များ	အဆိုပြုသူ (အမျိုးသားများ/ အမျိုးသမီးများ/ အမျိုးသမီး)	အခန်းကဏ္ဍ
၁	ကျွန်းကျွန်း	၈၇ + ၁၀	အထောက်အပံ့
၂	ကျွန်းကျွန်း	၆	အထောက်အပံ့
၃			
၄			
၅			

ခေါင်းဆောင်၊ ကျေးရွာစီမံကိန်းအထောက်အကူပြုကော်မတီမှအတည်ပြုသည်။

အမည် မြသန်းဝင်း လက်မှတ် [Signature] နေ့စွဲ ၈.၂.၂၀၂၃

ကျေးရွာဖွံ့ဖြိုးရေး ဦးစားပေး အစီအစဉ် (ပုံစံ ၈-၃)

ပုံစံ - ၈-၃ ကျေးရွာဖွံ့ဖြိုးရေး ဦးစားပေးအစီအစဉ် (Form PC 3)

လမ်းညွှန်ချက် အဆင့်(၃)ကျေးရွာမှန်းချက်အစည်းအဝေးပြီးဆုံးသောအခါ ကျေးရွာစီမံကိန်း အထောက်အကူပြု ကော်မတီသည် လူထုစည်းရုံးရေးမှူးအကူအညီဖြင့် ဤပုံစံကိုပြည့်စုံအောင် ဖြည့်သွင်းရမည်။	
လူထုစည်းရုံးရေးမှူး/ဝန်ထမ်း အမည်	ဦးဝေမြင့် ဇွဲ ရေဟန်
နေ့စွဲ	၀က်ဝန်းအား အမှတ်ခြစ်ပါ (✓) <input type="checkbox"/> ၀က်ဝန်း(၁) <input type="checkbox"/> <input type="checkbox"/> ၀က်ဝန်း(၂) <input type="checkbox"/> ၀က်ဝန်း(၃) <input type="checkbox"/> ၀က်ဝန်း(၄) <input checked="" type="checkbox"/>
ပြည်နယ်/တိုင်း	ဧရာဝတီ
မြို့နယ်	ပုသိမ်
ကျေးရွာအုပ်စု	သစ်ရောင်
ကျေးရွာ	သံပတ်ကွင်း

က။ အခက်အခဲအတားအဆီးများအားဆွေးနွေးခြင်း - ယခုလက်ရှိအခြေအနေတွင်ဤကျေးရွာဖွံ့ဖြိုးတိုးတက်ရေးအတွက် အဓိကအခက်အခဲအတားအဆီးများသည် မည်သည်များဖြစ်ပါသနည်း။ (အမျိုးသား/သမီး အနည်းဆုံးအခက်အခဲ ၅ ခုစီဖော်ပြပါ)

အုပ်စုဖွဲ့ဆွေးနွေးမှုများမှ တင်ပြသောအခက်အခဲအတားအဆီးများ	
စာတင်ကျောခွေးမရပ်လောက်တောကြောင့် ပစ္စည်းကုန်ပစ္စည်းအခက်အခဲရှိခြင်း	<input type="checkbox"/> ကျား <input type="checkbox"/> မ <input checked="" type="checkbox"/> ကျား+ မ
ရွာသူများအားလုံးကလေးများအားပညာရေးပေးခြင်း	<input type="checkbox"/> ကျား <input type="checkbox"/> မ <input checked="" type="checkbox"/> ကျား+ မ
ရွာတွင်းလမ်းမကောင်းတောကြောင့်ကလေးများဝယ်ယူခြင်းခက်ခဲခြင်း	<input type="checkbox"/> ကျား <input type="checkbox"/> မ <input checked="" type="checkbox"/> ကျား+ မ
စာအုပ်အခွင့်အလမ်းမရခြင်းကြောင့် ကလေးများအားပညာရေးပေးခြင်း	<input type="checkbox"/> ကျား <input type="checkbox"/> မ <input checked="" type="checkbox"/> ကျား+ မ
ကျေးရွာအုပ်စုအတွင်းကလေးများအားပညာရေးပေးခြင်း	<input type="checkbox"/> ကျား <input type="checkbox"/> မ <input checked="" type="checkbox"/> ကျား+ မ

ခ။ မျှော်မှန်းခြင်း- နောင်လာမည့် ( ၅ ) နှစ် အတွင်း ကျေးရွာဖွံ့ဖြိုးရေး မျှော်မှန်းလျာထားချက်များအား တင်ပြပါ။

အုပ်စုဖွဲ့ဆွေးနွေးမှုများမှ တင်ပြသောအခက်အခဲအတားအဆီးများ	
စာတင်ကျောခွေးမရပ်လောက်တောကြောင့် ပစ္စည်းကုန်ပစ္စည်းအခက်အခဲရှိခြင်း	<input type="checkbox"/> ကျား <input type="checkbox"/> မ <input checked="" type="checkbox"/> ကျား+ မ
တံတားအခက်အခဲရှိပြီး ယာယီပေးကမ်းမှုမရှိခြင်း	<input type="checkbox"/> ကျား <input type="checkbox"/> မ <input checked="" type="checkbox"/> ကျား+ မ
ရွာတွင်းလမ်းမကောင်းလျှင် ကလေးများဝယ်ယူခြင်းခက်ခဲခြင်း	<input type="checkbox"/> ကျား <input type="checkbox"/> မ <input checked="" type="checkbox"/> ကျား+ မ
စာအုပ်အခွင့်အလမ်းမရခြင်းကြောင့် ကလေးများအားပညာရေးပေးခြင်း	<input type="checkbox"/> ကျား <input type="checkbox"/> မ <input checked="" type="checkbox"/> ကျား+ မ
ကျေးရွာအုပ်စုအတွင်းကလေးများအားပညာရေးပေးခြင်း	<input type="checkbox"/> ကျား <input type="checkbox"/> မ <input checked="" type="checkbox"/> ကျား+ မ

၈။ လူထုစီမံကိန်း၏ လာမည့် (၄) နှစ်အတွက် အကျုံးဝင်သော ဦးစားပေး ဖွံ့ဖြိုးတိုးတက်မှု လုပ်ငန်း အစီအစဉ်များအားဖော်ပြပါ။

အဆင့်	ကျေးရွာအတွက် ဦးစားပေး ဖွံ့ဖြိုးတိုးတက်မှု လုပ်ငန်းစဉ်များ	အဆိုပြုသူ (အမျိုးသားများ/ အမျိုးသမီးများ/ အမျိုးသား + အမျိုးသမီး)	အခန်းကဏ္ဍ	ဦးစားပေး အဆင့် သတ်မှတ်ချက်	ခန့်မှန်း ကုန်ကျ ဝင်ရက်	အကျိုးစီးပွားစွန့်စားမှု		
						ကျား	မ	ပေါင်း
၁	စားနပ်ရိက္ခာရေးရာ အဖွဲ့အစည်း	ကျား + မ	မူဝါဒရေးရာ	1	၃၀၀၀၀၀၀	475	468	943
၂	အမျိုးသမီးအဖွဲ့အစည်း တိုးတက်ရေး	ကျား + မ		2	၃၅၀၀၀၀၀	475	468	943
၃	ရွာသူရွာသားအဖွဲ့အစည်း တိုးတက်ရေး	ကျား + မ		3	၂၅၀၀၀၀၀	475	468	943
၄								
၅								

၉။ လူထုစီမံကိန်း၏ လာမည့် (၄) နှစ်အတွက် အကျုံးဝင်သော ဦးစားပေး ဖွံ့ဖြိုးတိုးတက်မှု လုပ်ငန်း အစီအစဉ်များအားဖော်ပြပါ။

အဆင့်	ကျေးရွာအတွက် ဦးစားပေး ဖွံ့ဖြိုး တိုးတက်မှု လုပ်ငန်းစဉ်များ	အဆိုပြုသူ (အမျိုးသားများ/ အမျိုးသမီးများ/ အမျိုးသား + အမျိုးသမီး)	အခန်းကဏ္ဍ
၁	ရွာသူရွာသားအဖွဲ့အစည်း တိုးတက်ရေး	ကျား + မ	စက်ချယ်၊ စက်ပြင်ရေးရာ
၂			
၃			
၄			
၅			

ခေါင်းဆောင်၊ ကျေးရွာစီမံကိန်းအထောက်အကူပြုကော်မတီမှအတည်ပြုသည်။

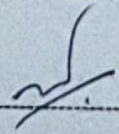
အမည် ဦးဝင်းတင် လက်မှတ်  ဇန.ရံ ၂.၁၁.၂၀၁၇

၁၂။ အစည်းအဝေးမှတ်တမ်းများ

ပထမအကြိမ် အစည်းဝေး မှတ်တမ်း

ကျေးရွာ - သံပတ်ကွင်း  
 ကျေးရွာအုပ်စု - သစ်မာင်  
 အရပ် - ကျေးရွာအုပ်စုကြီးတော်  
 အချိန် - ၁၇:၀၀ PM မှ ၄:၃၀ PM ထိ  
 ဇူလိုင် - ၃၀ . ၁၀ . ၂၀၁၇

အကြောင်းအရာ ။ ပထမအကြိမ် အစည်းဝေးပြုလုပ်ခြင်း ၎င်းအစည်းဝေးတွင် ကျေးရွာအုပ်စုကြီးမှ အဖွဲ့မှူးအစားပြုကြားရာတွင် စီမံကိန်း များစွာဆုံးဖြတ်ရာတွင် ယခုအခါများနှင့် ပိုမို ယူပေါင်းပါဝင်အောင်ရွက် ကြရန်ပြောကြားခဲ့ပါသည်။ ထို့အပြင်အစည်းဝေးပြီးနောက် မိတ်ဆက် စကားပြောကြားပြီး စီမံကိန်းရှည်စွယ်ချက်စာ၊ ဂွင်လင်းပြော ကြားပါသည်။ ဆက်လက်၍ တာဝန်ကျပ်ထမ်းမှ စီမံကိန်း မိတ်ဆက် (၁၅) ခုနှင့် စီမံကိန်းစာတမ်းများကို ကျေးရွာ အုပ်စုအဖွဲ့အစည်းအဖြစ် ပြုလုပ်ပေးပါဝင်ပါ သော အဖွဲ့အစည်းများ (၆) ခုကို ချီးမြှင့်လှည့်ဆွေးနွေး သုံးသပ်ပြီး တော်မော်များကိုလည်း များစွာဆုံးဖြတ်ထိ မိမိ ကျေးရွာအဖွဲ့အစည်း ယူပေါင်းပါဝင်ကြရန် ပြောကြားခဲ့ပါသည်။ ထို့ အပြင် ကျေးရွာအုပ်စုကြီးမှ စီမံကိန်း များစွာဆုံးဖြတ်ရန်လည်း ကျေးရွာမှ အဖွဲ့/အစည်းများ တော်မော်များနှင့် အစည်းအဖွဲ့ ပါဝင်အောင်ရွက်ရန် ပြောကြားရင်း အစည်းအဝေးအဖွဲ့ကို မိတ်ဆက်ခဲ့ပါသည်။



၁၃။ ကဏ္ဍအလိုက် ဖွံ့ဖြိုးရေး ဦးစားပေးလုပ်ငန်းများ

ကျေးရွာ စေတနာ့ဝန်ထမ်း ၊ ကျေးရွာ / အုပ်စု စိ/ ထောက်  
ကော်မတီဝင် အချက်အလက်များ

၁၀၀၀၀၀.....အုပ်စု			
ကျေးရွာ	ကော်မတီအမည်	အမည်	ဖုန်းနံပါတ်
သံပတ်ကွင်း	စေတနာ့ဝန်ထမ်း	ဦးကျော်စွာ	၇၉၅ ၆၈၁၃၄၇၆၀၅
"	စေတနာ့ဝန်ထမ်း	အောင်စွာသိန်း	၇၉၅ ၆၇၅၈၆၇၅၈၅
"	ကျေးရွာ စိ/ထောက်ကော်မတီ	ဦးဝင်းစန်း	၇၉၅ ၆၇၅၄၅၆၇၈၉
"	ကျေးရွာ စိ/ထောက် ကော်မတီ	အောင်ကျော်စွာ	၇၉၅ ၆၇၅၄၅၆၇၈၉
"	ဝယ်ယူရေးဆပ်ကော်မတီ	ဦးကျော်စွာ	၇၉၅ ၆၇၅၄၅၆၇၈၉
"	ဝယ်ယူရေးဆပ်ကော်မတီ	အောင်ကျော်စွာ	၇၉၅ ၆၇၅၅၆၇၈၉၀
	ဝယ်ယူရေးဆပ်ကော်မတီ		
"	လည်ပတ်ပြုပြင် ထိန်းသိမ်းခြင်း ဆပ်ကော်မတီ	ဦးကျော်စွာ	၇၉၅ ၆၇၅၄၅၆၇၈၉
"	လည်ပတ်ပြုပြင် ထိန်းသိမ်းခြင်း ဆပ်ကော်မတီ	အောင်ကျော်စွာ	၇၉၅ ၆၈၀၅၆၆၃၅၄
	လည်ပတ်ပြုပြင် ထိန်းသိမ်းခြင်း ဆပ်ကော်မတီ		
"	ကျေးရွာဘဏ္ဍာရေး စာရေး	အောင်ကျော်စွာ	၇၉၅ ၆၇၅ ၆၇၈၉၀
"	စောင့်ကြည့်ကြီးကြပ်ရေး ဆပ်ကော်မတီ		
"	စောင့်ကြည့်ကြီးကြပ်ရေး ဆပ်ကော်မတီ	အောင်ကျော်စွာ	၇၉၅ ၆၇၆၅၆၈၈၉
	စောင့်ကြည့်ကြီးကြပ်ရေး ဆပ်ကော်မတီ	ဦးကျော်စွာ	၇၉၅ ၆၇၈၈၅၆၇၈၉
"	ဝေဖန်အကြံပြုကိုယ်စားလှယ်	ဦးကျော်စွာ	၇၉၅ ၆၇၇၈၀၀၈၉၀
"	ဝေဖန်အကြံပြုကိုယ်စားလှယ်	အောင်ကျော်စွာ	၇၉၅ ၆၇၆၅၆၇၆၈