

ပြည်ထောင်စုသမ္မတ  
မြန်မာနိုင်ငံတော်အစိုးရ  
စီမံကိန်း ဝန်ကြီးဌာန  
ဆည်မြောင်းဝန်ကြီးဌာန  
ကျေးလက်ဒေသဖွံ့ဖြိုးရေးဦးစီးဌာန



National Community Driven Development Project  
လူထုဗဟိုပြုစီမံကိန်း (တတိယနှစ်စက်ဝန်း)  
အင်္ဂု ဗြိနယ်၊ ရောဝတီတိုင်းဒေသကြီး  
ကျေးရွာဖွံ့ဖြိုးရေးအစီအစဉ်



ပိန္နဲကွင် ကျေးရွာအုပ်စု ၊ သတ္တရာကုန်း ကျေးရွာ  
၂၀၂၀-၂၀၂၁ ခုနှစ်

မာတိကာ

အကြောင်းအရာ

စာမျက်နှာ

၁။ အင်္ဂုလီ မြို့နယ် အခြေပြမြေပုံ ..... ၂

.....၃

၂။ ပိန္နဲကွင် ကျေးရွာအုပ်စု အခြေပြမြေပုံ ..... ၄

.....၄

၃။ ပိန္နဲကွင် ကျေးရွာအုပ်စု တွင် ပါဝင်သော

ကျေးရွာများစာရင်း .....၅

၄။ ကျေးရွာသမိုင်းကြောင်းနှင့် ကျေးရွာအခြေခံအချက်အလက်များ

၄.၁။ ကျေးရွာသမိုင်းကြောင်း ..... ၆

..... ၆

၄.၂။ အိမ်ထောင်စုလူဦးရေအမျိုးသား

အမျိုးသမီး ..... ၆

၄.၃။

တိုင်းရင်းသားလူမျိုးစုဦးရေ ..... ၆

..... ၆

၄.၄။ ထိခိုက်လွယ်သော

မိသားစုအရေအတွက် ..... ၆

၄.၅။ ကျေးရွာတွင် ရိ၊ အထောက် ပံ့ ရရိ၊ နိ၊ င် သောအဆောက် အအံ့ များ  
.....၆

၄.၆။ ကျေးရွာသူ /သားများ၏အိမ် ကံစီ ပွားရေးလုပ်ငန်း များ  
.....၆

၄.၇။ ကျေးရွာတွင် ပိ၊ င် ဆိ၊ င် မှု၊ မြေယာဧရိယာနှင့်  
သဘာဝသယံဇာတများ.....၆

၄.၈။ ကျေးရွာတွင် အခြားသက်ဆိုင် သောသတင်း အချက်အလက် များ  
.....၆

၅။ လူထု ပူးပေါင်းပါဝင် သော လူမှုဆန်စစ်ခြင်း နှင့်  
အကဲဖြတ်ခြင်း လုပ်ငန်းစဉ် အကျဉ်းချုပ် ဇယား.....၇

၆။ ကျေးရွာဖွံ့ဖြိုးရေးအစီအစဉ် အတွက် အသုံးပြုသော PRA TOOL  
တစ်ခုချင်းစီ၏ သုံးသပ်ချက်များ

၆.၁။ ကျေးရွာလူမှုရေးနှင့် အရင်းအမြစ် ပြုမြေပုံ (Social and Resource  
Map) .....၈-၉

၆.၂။ ရာသီခွင် ပြုပြင်မှု ဇယား (Seasonal Calender)  
.....၁၀-၁၁

၆.၃။ ဥစ္စာအရင်းအမြစ် ဝေဖန် အဆင့် သတ်မှတ်ခြင်း (Wealth  
Ranking).....၁၂-၁၃

၆.၄။ ကျား-မပင် ကူအိမ်သုံးသပ်ခြင်း (Spider Diagram)  
.....၁၄-၁၅

၆.၅။ ပိ၊ င် ဆိ၊ င် မှု သုံးသပ်ခြင်း (Asset Mapping)  
.....၁၆-၁၇

၆.၆။ အဖွဲ့အစည်း ချိတ်ဆက်မှု ဇယား (Venn Diagram)  
.....၁၈-၁၉

၇။ ကော်မတီများရွေးချယ်ခြင်း နှင့် ကျေးရွာဖွံ့ဖြိုးရေးအစီအစဉ် ဆောင်ရွက်မှု  
မှတ်တမ်းခေါက်ပုံ.....၂၀

၈။ ကျေးရွာကော်မတီဝင်များစာရင်း  
.....၂၁

၉။ ကျေးရွာအခြေခံအချက်အလက် ပုံစံ ၈-၁ (PC-1)  
(ပနစ်).....၂၂-၂၄

၁၀။ စီမံကိန်းစက်ဝန်းအချိန်ဇယား ပုံစံ ၈-၂ (PC-2) (ပနစ်)  
.....၂၅

၁၁။ ကျေးရွာဖွံ့ဖြိုးရေးဦးစားပေးအစီအစဉ် ပုံစံ ၈-၃ (PC-  
3)(ပနစ်).....၂၆-၂၇

၁၂။ ကျေးရွာအခြေခံအချက်အလက် ပုံစံ ၈-၁ (PC-1)(ဒုနစ်)  
.....၂၈-၃၁

၁၃။ စီမံကိန်းစက်ဝန်းအချိန်ဇယားပုံစံ ၈-၂(PC-2) (ဒုနစ်) .....၃၂

၁၄။ ကျေးရွာဖွံ့ဖြိုးရေးညီစားပေးအစီအစဉ်ပုံစံ ၈-၃ (PC-3)(ဒုနစ်) .....၃၃-၃၄

၁၅။ ကျေးရွာအခြေခံအချက်အလက်ပုံစံ ၈-၁ (PC-1)(တနစ်) .....၂၅-၃၈

၁၆။ စီမံကိန်းစက်ဝန်းအချိန်ဇယားပုံစံ ၈-၂(PC-2) (တနစ်) .....၃၉

၁၇။ ကျေးရွာဖွံ့ဖြိုးရေးညီစားပေးအစီအစဉ်ပုံစံ ၈-၃ (PC-3)(တနစ်) .....၄၀-၄၁

၁၈။ ကျေးရွာပထမအကြိမ်အစည်အဝေးမှတ်တမ်း : ..... ၄၂-၄၃

၁၉။ ကျေးရွာဒုတိယအကြိမ်အစည်အဝေးမှတ်တမ်း : .....၄၄-၄၅

၂၀။ ကဏ္ဍအလီုက်ညီစားပေးဖွံ့ဖြိုးရေးလုပ်ငန်းစဉ်များ .....၄၆-၄၇



၁။အင်္ဂု မြို့ နယ် အခြေအနေပြမြေပုံ ၊

# အင်္ဂုမြို့နယ်အခြေပြမြေပုံ

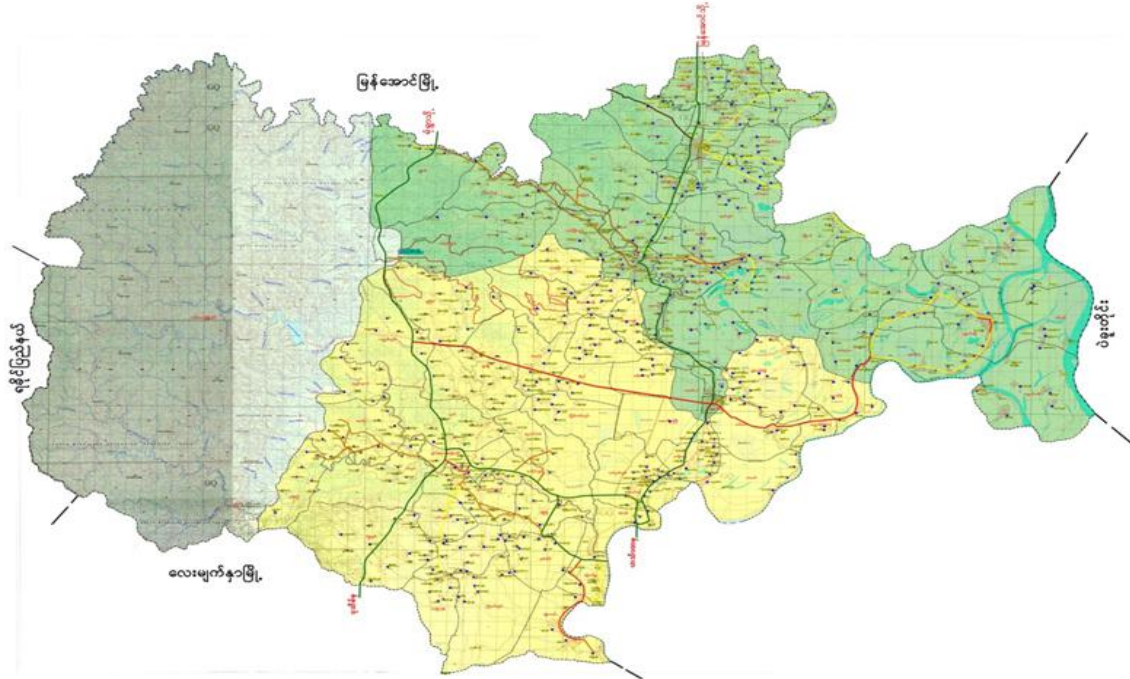

## ညွှန်ပြချက်

- ပြည်နယ်/တိုင်းခြား
- မြို့နယ်ခြား
- ..... အုပ်စုခြား
- ကားလမ်း
- ++++ မီးရထားလမ်း

ကျေးရွာအုပ်စု	ကျေးရွာ	အိမ်ခြေ	လူဦးရေ
၇၁	၆၃၉	၅၀၈၀၄	၂၀၁၅၀၆

၂။ ပိန္နဲကွင်း : ကျေးရွာအုပ်စု အခြေပြမြေပုံ

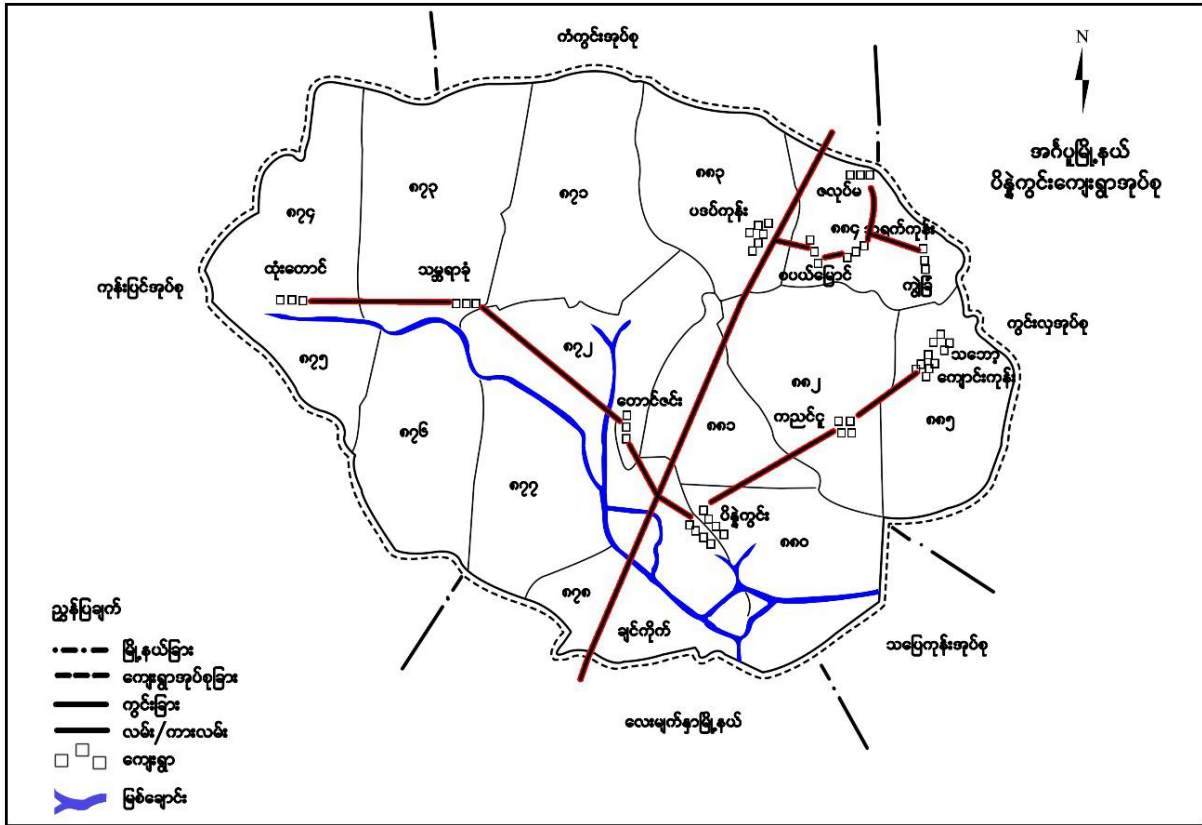

၃။ ပိန္နဲကွင်း ကျေးရွာအုပ်စုတွင် ပါဝင်သော ကျေးရွာများစာရင်း :

စဉ်	ကျေးရွာအမည်	အိမ်ထောင်စ	ကျား	မ	လူဦးရေစုစုပေါင်း
၁။	ပိန္နဲကွင်း :	၄၆၅	၈၀၅	၈၈၂	၁၆၈၇
၂။	တောင်ဇင် :	၁၁၀	၂၁၈	၂၂၆	၄၄၄
၃။	ကညင်ဂူ	၉၀	၁၅၀	၁၆၂	၃၁၂
၄။	ကုန်းကြီး :	၁၂၈	၂၂၃	၂၄၆	၄၆၉
၅။	ကျောင်းကုန်း :	၃၅	၅၇	၆၃	၁၂၀
၆။	သဘော့	၅၉	၈၅	၉၃	၁၇၈
၇။	ပဒပ်ကုန်း :	၁၀၈	၁၈၈	၁၉၁	၃၇၉
၈။	တံတားဦး :	၉	၁၉	၁၈	၃၇
၉။	ငွက်ကြီး :	၃၀	၆၀	၇၅	၁၃၅
၁၀။	ဇလပ်မ	၃၆	၅၈	၇၀	၁၂၈
၁၁။	သမ္ဘရာကုန်း :	၁၀၄	၁၇၁	၁၉၃	၃၆၄
၁၂။	ချင်းကုန်းကြီး :	၆၄	၉၀	၈၇	၁၇၇
၁၃။	ခြင်ကိတ်ကွင်း :	၁၅၅	၃၀၃	၃၀၆	၆၀၉
၁၄။	သရက်ကုန်း :	၄၈	၇၈	၈၁	၁၅၉
၁၅။	စပါယ်မြောင်	၂၀	၃၁	၃၈	၆၉
၁၆။	ကျွဲခြံ	၂၆	၄၃	၄၂	၈၅

၄။ကျေးရွာသမိုင်းကြောင်းနှင့် ကျေးရွာအခြေခံအချက်အလက်များ

၄.၁။ ကျေးရွာသမိုင်းကြောင်း

သံပုရာပင်များရှေ့ဘက်ပင်များပေါများစွာရှိုသောကြောင့် သံပုရာကုန်ကျေးရွာဟုခေါ်ခြင်းဖြစ်သည်။ ပိန္နဲကွင်းရွာ၏အနောက်ဘက်၂မိုင်ခန့်အကွာတွင်တည်ရှိပြီးကျပ်ပြင်ပျူမြို့ဟောင်းသို့သွားရာလမ်းဘေးတွင်တည်ရှိသည်။

၄.၂။ အိမ်ထောင်စုလူဦးရေအမျိုးသားအမျိုးသမီး

အိမ်ထောင်စု (၁၀၄)စု၊ အမျိုးသား (၁၇၁)ဦး၊ အမျိုးသမီး (၁၉၃)ဦးရှိပါသည်။ အားလုံးဗုဒ္ဓဘာသာကိုးကွယ်ကြပါသည်။

၄.၃။ တိုင်းရင်းသားလူမျိုးစုဦးရေ

သတ္တရာကုန်ကျေးရွာတွင်အရှိုချင်းရင်းသားများရှိသည်။

၄.၄။ ထိခိုက်လွယ်သောမိသားစုအရေအတွက်

သတ္တရာကုန်ကျေးရွာတွင်သက်ကြီးရွယ်အို (၆၅)နှင့်အထက် (၂၀)ဦးရှိပါသည်။ မသန်စွမ်း (၂)ဦးရှိပါသည်။

၄.၅။ ကျေးရွာတွင်အထောက်အပံ့ရရှိနိုင်သောအဆောက်အအုံများ

ကျေးရွာတွင်အဆောက်အအုံအနေဖြင့်မူလတန်းကျောင်း၊ ဘုန်းကြီးကျောင်းသာရှိပါသည်။

၄.၆။ ကျေးရွာသူ/ရွာသားများ၏အဓိကစီးပွားရေးလုပ်ငန်းများ

ရွာသူ/ရွာသားများ၏အဓိကစီးပွားရေးမှာလယ်ယာစိုက်ပျိုးရေး၊ မွေးမြူရေးလုပ်ငန်း၊ တောင်ယာလုပ်ငန်း၊ အရောင်အဝယ်လုပ်ငန်းစသည်တို့လုပ်ကိုင်ပါသည်။

၄.၇။ ကျေးရွာတွင်ပိုင်ဆိုင်မှုမြေယာဧရိယာနှင့်သဘာဝသယံဇာတများ

ဝက်ကြက်၊ ဘဲဈေးဆိုင်၊ နောက်တွန်းစက်၊ ဆိတ်၊ မွေးမြူရေးတိရစ္ဆာန်၊ ကျွဲနွား၊ လယ်ယာစက်ဘီးဆိုင်ကယ်၊ TV၊ ရွှေ၊ လှည်းတို့ရှိပါသည်။

၄.၈။ ကျေးရွာတွင်အခြားသက်ဆိုင်သောသတင်းအချက်အလက်







လူမှုရေးနှင့် အရင်းအမြစ်ဖြန့်ဖြူးရေး၊ အားကစားကွင်းနှင့် ဆန်စက်ခြင်း



ဇရာဝတီတိုင်းဒေသကြီး ၊ အင်္ဂါပူဇော်နယ် ၊ ဟိန္ဒူကွင်း အုပ်စု

သန္တရာကျေးရွာ ယူမှုရေး နှင့် အရေးကြိမ်ဝေပုံ

ဆွေးနွေး ဖြေ နှင့် ဆုံး ခံခြင်း

ရက်စွဲ ၁၄. ၈-၂၀၁၉

သန္တရာကျေးရွာကျေးရွာသည် မူအိမ်-မိမိရွာလမ်း မကြီးမား အရောက်အကန်  
 တွင်ရှိသော စတင်ခြင်း ရွာကလေး ဖြစ်သည်။ ။ ရွာလမ်းများသည် သဲလမ်းများ  
 ဖြစ်သဖြင့် သွားလာရေး ဆက်ခံသည်။ စတင် နေရာတွင် နှင့် ဝါးခွဲခွဲ၊ ဟိန္ဒူကွင်း  
 ရွာနှင့် ပါဝင်ခဲ့ ချ်၊ စားပါသည်။ အဓိက သက်မွေး လုပ်ငန်း ဖွဲ့စည်းပုံ  
 ရေးလုပ်ငန်း ဖြစ်ပြီး ရွာသား၏ သစ်တောအား အမှီပြု၍ မွက်ချိုးခြင်း ၊  
 ဇီးဆွေးလုပ်ငန်း ၊ ဝါးဆွတ်ခြင်း များလှသည်။ လုပ်ကိုင်ကြပါသည်။ သောက်  
 သုံးရေမှာ တစ်နှစ်ဆက်လုံး မျှည့်ကောင်း မြင့်ပါသည်။ ကျွမ်းလုပ်သားများ  
 ပေါများပြီး စားဝတ်စားရေ အတွက် ဆက်ခံခွာ ချ်၊ ကျ် ရေအူ များ ပေါများ  
 ပါသည်။ ပထမဆုံးဆက်တိုင်းတွင် ရွာပွင့် ဆက်လမ်း (စေရာကျောက်) အ  
 စက်အားလုံး လမ်းအတိုင်း ဖြစ်သဖြင့် သွားလာရေး အနည်း ယော် အဆင်ပြေပါ  
 သည်။ ရွာတွင် မျှလတန်းကျောင်း ၏ ဖြစ် အလယ်တန်း အထက်တန်း များကို  
 ဟိန္ဒူကွင်းရွာသို့ ပါဝင်ခဲ့ ချ်၊ သွားလာသဖြင့် ပညာသင်ကြား ရေး အနည်း ယော်  
 ဆက်ခံပါသည်။ အိမ်ခြေ ၁၀၄ အိမ် ၏ ဖြစ် အစုံချင်း ဝါးခွဲ ချ်၊ သွား  
 တုချင်း သည်လှိုစေ့ ရပါသည်။ ရွာဖွဲ့ပတ်ဝန်းကျင် နှင့် ရွာဝတ်လမ်းများ  
 ကောင်း မြင့် ချ်၊ များ ၊ ကျွမ်း မာရေး ပညာရေး များ ဖွဲ့ ဖြစ် ဝါးခွဲ ဆက်လမ်း  
 ဖြစ်ကြောင်း တွေ့ရှိရပါသည်။

ပါဝင်ဆွေးနွေးသူများ  
 မ - စ ချ်၊  
 ကျား - င ချ်၊

၆.၂။ရာသီခွင်ပြ-ပြက္ခဒိန် (Seasonal Calender)

အင်္ဂုလီ မြို့နယ်၊ ဝိန္ဒူကွင်းအုပ်စု၊ သမ္မတ ရာကုန်ကျေးရွာ၏ ရာသီခွင်ပြ-ပြက္ခဒိန်

**ဝိန္ဒူကွင်းအုပ်စု သံပူရာကုန်ကျေးရွာ**

၁၄.၈.၂၀၁၉

ပိတ်ဆွေးနွေးညှိမှု  
ကျား - (၁၀) ဦး  
မ - (၁၃) ဦး

**ရာသီခွင်ပြဇယား**

အကြောင်းအရာ	ဧပြီလ	မေလ	ဇွန်လ	ဇူလိုင်လ	ဇူလိုင်လ	ဇူလိုင်လ	ဇူလိုင်လ	ဇူလိုင်လ	ဇူလိုင်လ	ဇူလိုင်လ	ဇူလိုင်လ	ဇူလိုင်လ
<b>လုပ်ငန်း</b>	ပဲခိုက် ပိတ်ဆွေး ဝါးခိုက်	တေးယာ ခိုက်ပျိုး	စပါးကျ မျှစ်ချိုး	စပါးခိုက် မျှစ်ချိုး တေးယာ ခိုက်ပျိုး	ပဲခိုက်	ပဲခိုက်	ပဲခိုက်	ပဲခိုက်	ပဲခိုက်	ပဲခိုက်	ပဲခိုက်	ပဲခိုက်
<b>လယ်ပင် သက်သွယ်ပေး</b>	/	/	/	/	/	/	/	/	/	/	/	/
<b>ကျွန်းယာရေး</b>	-	ခွေး သွယ်ပေး	ခွေး သွယ်ပေး	ခွေး သွယ်ပေး	ခွေး သွယ်ပေး	ခွေး သွယ်ပေး	ခွေး သွယ်ပေး	ခွေး သွယ်ပေး	ခွေး သွယ်ပေး	-	-	-
<b>အဝတ်အစား</b>	/	/	/	/	/	/	/	/	/	/	/	/
<b>ပွဲတော်</b>	သဏ္ဍိပွဲ	ဆွေးနွေး ပွဲ	-	-	-	-	ပိတ်ဆွေး ပွဲ	ဆွေးနွေး ပွဲ	-	-	ဆွေးနွေး ပွဲ	-
<b>ဝတ်စုံ အစားအသွယ်</b>	၂	၂	၂	၂	၂	၂	၂	၂	၂	၂	၂	၂





၆.၃။ ဥစ္စာ ဝန်ဆောင်မှု အဆင့် . သတ်မှတ်ခြင်း : (Wealth Ranking)

သတ္တရာကုန် : ကျေးရွာ၏ ဥစ္စာ ဝန်ဆောင်မှု အဆင့် . သတ်မှတ်ခြင်း :

ပိန္နဲကွင်း၊ ဆည်စု သံပုရာကုန်ကျေးရွာ

ပါဝင်ကျေးရွာ: ၁၅  
ကျား: - ၁၂ ဦး  
မ: - ၁၅ ဦး

ဥစ္စာဝန်ဆောင်မှု အဆင့်

အဆင့်	သတ်မှတ်ချက်	အိမ်ထောင်စု အရေအတွက်	ရာခိုင်နှုန်း
ပြေလည်သော အိမ် ထောင်စု	လယ် (၇-၁၅ ဧက)၊ လယ်ယာသုံးစက်၊ ဆီငြက်ယာ၊ TV၊ လှည်း၊ ခွေး၊ ဆွမ်းခြံ၊ ပျဉ်ခင်း/ကာ၊ ဖုန်း၊ စတေးဇီး၊ ဝက်၊ ကြက်၊ စားစင်ယာ၊ စက်ဘီး	၁၀	၉.၆၀ %
အလယ်အလတ် အိမ် ထောင်စု	လယ် (၁-၆ ဧက)၊ ခွေး၊ လှည်း၊ (ဆီငြက်ယာ)၊ ဆွမ်းခြံ၊ ထရပ်ကာ ပျဉ်ခင်း၊ TV စား၊ ဖုန်း၊ စတေးဇီး၊ စားနပ်ရိက္ခာ၊ ဝက်၊ ကြက်၊ စားစင်ယာ၊ စက်ဘီး	၃၀	၂၈.၈၄ %
ခွမ်းပါးသော အိမ် ထောင်စု	စားစင်ယာ၊ လှည်း၊ လက်လှုပ်လက်စား၊ ဝက်၊ ကြက်၊ သစ် လုံး၊ ဆီငြက်၊ အင်မက်ခြံ၊ ထရပ်ကာ၊ စက်ဘီး၊ ပါးအိမ်၊ ရေဒီယို	၅၂	၅၀ %
အလွန် ခွမ်းပါး အိမ် ထောင်စု	ထဲအိမ်၊ မက်ကြီး၊ စွမ်းအင်၊ စားစင်ယာ၊ လှည်း၊ ဆွမ်းခြံ၊ စက်ဘီး	၁၂	၁၁.၅၅ %
		၁၀၄	၁၀၀ %





၆.၄။ ကျား-မ ပင် . ကူ အိမ် သံ , သပ် ခြင် : (Spider Diagram)

အင်္ဂု ပူ မြို့ နယ် သတ္တ ရာကု န် : ကျေးရွာ၏ကျား-မ

ပင် . ကူ အိမ် သံ , သပ် ခြင် : ကျား-မ



ပင် . ကူ အိမ် သံ ၊ သပ် ခြင် ၊ ဧည့်ဆွေးနွေးခြင် ၊  
နှင် . ဆန် စစ် ခြင် ၊

ဇရာဝတီတိုင်းဒေသကြီး ၊ အင်္ဂပူမြို့နယ် ၊ ပိန္နဲကွင်း အုပ်စု  
 သန္တာရာကျေးရွာ မင်းကုဒိမ် ဆွေးနွေးခြင်းနှင့်ဆိုင်၍ စစ်မြင်း  
 ရက်စွဲ - ၁၄.၈.၂၀၁၉

သန္တာရာကျေးရွာရှိ အမျိုးသမီးများ သပုပ်အိမ်မှုကိစ္စတွင်သာ  
 ရာခိုင်နှုန်း အမြင့် ရှိနေပါကလျော့ချပါသည်။ အမျိုးသား များက အသင့်အတင့်  
 ကျွေးမွေးပေးနေပါသည်။ ဦးဆောင်မှု ၊ ဆုံးဖြတ်ချက်ချမှတ်မှု ၊ အဖွဲ့  
 အသင်း များတွင် မှူးမတ် ပါဝင် နှင့် များတွင် မည် ၊ အမျိုးသား များထက် ခိုက်  
 ကျသည့် ကျေးရွာရှိ ၇၁၁၁၁၁ ၊ အိမ်မှု ကိစ္စများတွင်သာ အချိန် ချုပ်ချယ်မှု ဝင်  
 ရွေးချယ်မှု အလုပ်အကိုင် အဖွဲ့ အဖွဲ့ ၊ အဖွဲ့ ၊ အားပေး ၊ သပုပ် ကျေးရွာ ၊ ပါ  
 သည့် ၊ မသုတစားလက်လှမ်း မီ နှင့် ကျန်းမာရေးလက်လှမ်း မီ ဖြစ်ပြီး ၊ ဝင်  
 လည်း ၊ အားပေး ၊ သပုပ် ကျေးရွာရှိ ၇၁၁၁၁၁ ၊ ကျေးရွာ အဖွဲ့ အဖွဲ့ ၊ အဖွဲ့ ၊ အဖွဲ့  
 ထုံးတမ်း အစဉ်အလာများ ပြောင်း အမျိုးသမီး များ၏ မှူးမတ်ဆောင်ရွက်  
 နိုင်မှု ၊ အလုပ် အကိုင် အဖွဲ့ အဖွဲ့ ၊ ဆုံးဖြတ် ချက်ချင်း များ သပုပ် အမျိုး  
 သား များထက် ခိုက် ကျ ရှိခြင်း ဖြစ်ကြောင်း သုံးသပ် ဖော်ပြပါသည်။

ပါဝင်ဆွေးနွေးသူများ

ကျား - ၁၂ ဦး  
 မ - ၁၀ ဦး



၆.၅။ ပိတ်ဆိုင်မှုသုံးသပ်ခြင်း (Asset Mapping)

အင်္ဂုလီမြို့နယ် သတ္တရာကုန်းကျေးရွာ၏ ပိတ်ဆိုင်မှုသုံးသပ်ခြင်း







အဖွဲ့အစည်း ချိတ်ဆက်မှု ဇယား၏ ဆွေးနွေးခြင်း :  
နိဂုံးဆန်းစစ်ခြင်း :



ဇရာဝတီတိုင်းဒေသကြီး ၊ အင်္ဂါပူဇော်၊ ဖိနပ်ကွင်း၊ အုတ်စို  
 သန္တာကျွန်းကျေးရွာ ဗလင်းပုံစံ ဆေးဓာတ်ခွဲခန်း ဖွဲ့စည်းသုံးသပ်ခြင်း  
 ရက်စွဲ - ၁၄.၈.၂၀၁၉

သန္တာကျွန်းကျေးရွာတွင် တိုင်းရင်းသား အမျိုးမျိုး အဖွဲ့အစည်း အုပ်စု  
 တွေအဖွဲ့ ရပ် ဖိရပ်ဖ အဖွဲ့ များ ဦးဆောင်၍ ရပ်ရွာ၏ သာဓက၊ နာရေး၊ ဖွားကို လူငယ်  
 အဖွဲ့ ၊ အမျိုးသမီးအဖွဲ့ ၊ ဂေါ်မဂ အဖွဲ့ များ နှင့် ပူးပေါင်းဆောင်ရွက်သည်။ ကျေးဇူး  
 ကော်မတီအဖွဲ့သည် ဖိနပ်ကွင်း နှင့် ချိတ်ဆက်ရန် ဆောင်ရွက်သည်။ ဖြစ်ရင်းတိုင်အဖွဲ့  
 သည် ကျေးလက်ဒေသ ဖွဲ့ဖွဲ့ ဖြိုးဖြိုးတက်ကျိုး ဦးစီးဌာန နှင့် ချိတ်ဆက်၍ ရန်ပုံငွေသုံးစွဲ  
 မှု၊ ဆေးဓာတ်ခွဲ နှင့် ဆောင်ရွက် မှုတို့ ကိုပြုလုပ်သည်။ (၂) ဒစ်စကပ်စ်၊ ကျေးရွာ  
 စီမံခန့်ခွဲမှုအဖွဲ့သည် လျှို့ဝှက် ကျေးလက်ဒေသဖွံ့ဖြိုးတိုးတက်ရေး ဦးစီးဌာန ၏  
 ပုဂ္ဂိုလ်တို့၏ ဦးစီးမှုဖြင့် အကောင်အထည်ဖော်ရာတွင် ခွာအဖွဲ့ဆက် ဆက်ဆံရာကျေးဇူးတင်  
 လမ်းကား ကောင်စီ ဖွဲ့စည်းဆောင်ရွက်ခဲ့သည်။ သမ အဖွဲ့ သည်လည်း အခုအ  
 ဖွဲ့ ဆေးဓာတ်ခွဲ နှင့် များကို အုပ်ချုပ်ရေး၊ အကူအညီဖြင့် ဖိနပ်ကွင်း နှင့် ချိတ်ဆက်ဆောင်  
 ရွက်သည်။ စာပတ်ပတ်ထုတ်ကုန် များ တေ့၍ ခွာတွင် ခွာဖော်ပေး လုပ်သည်အဖွဲ့  
 နှင့် ချိတ်ဆက် ဆောင်ရွက်သည်။ အခုအဖွဲ့အစည်း ဖြင့် သန္တာကျွန်း ကျေးရွာ  
 သည် ယခုထက် မိုမိုတိုးတက်ရန် ဖြစ်အဖွဲ့အစည်း များ နှင့် ပို၍ ချိတ်ဆက်  
 ဆောင်ရွက်ရန် တောင်း သုံးသပ် ဖိပါသည်။

ပါဝင်ဆွေးနွေးသူများ  
 ကျား (၇) ဦး  
 မ (၉) ဦး

၇။  
ကော် မတီ များရွေးချယ် ခြင် နှင့် ၊ ကျေးရွာဖွံ့ ဖြံ့ ပြုရေးအစီ အစဉ် ဆောင် ရွက် မှု တ် တမ်း ခါတ် ပံ့





၈။ ကျေးရွာကော်မတီ ဝင် များစာရင်း ။

မိန့်ကြော်စဉ်ပုရိ   သမ္မတ့နိးစွာ					ကျေးရွာကော်မတီဝင်များ စာရင်း					
စဉ်	အမည်	အသက်	ကျား	မ	ရာထူး/တာဝန်	မှတ်ပုံတင်အမှတ်	ဖုန်းနံပါတ်	အရေးပေါ်ဖုန်းနံပါတ်	တာဝန်ထမ်းဆောင် သည့်ခုနှစ်	ပညာအရည် အချင်း
၁။	ဦးအောင်ကျော်သူ	45	✓		စီထောက်ဥက္ကဋ္ဌ	၁၄/အဂပ(နိုင်)	-	-	၂၀၁၈	ဘွဲ့.၇
၂။	ဒေါ်မြစို	41	✓	+	စီထောက်ဥက္ကဋ္ဌ	၁၄/အဂပ(နိုင်)	၀၅-၆၇၁၄၇၁၀၀၃	-	၂၀၁၉	အလယ်တန်း
၃။	ဒေါ်မြစို	46	✓		ဝယ်ယူရေး	၁၄/အဂပ(နိုင်)	-	-	၂၀၁၈	မူလတန်း
၄။	ဒေါ်အောင်အေး	၃၇	✓		ဝယ်ယူရေး	၁၄/အဂပ(နိုင်)	-	-	၂၀၁၉	မူလတန်း
၅။	ဒေါ်စိုမြစို	၅၁	✓		ဝယ်ယူရေး	၁၄/အဂပ(နိုင်)	-	-	၂၀၁၈	အလယ်တန်း
၆။	ဒေါ်အေးအေး	၃၇	✓	+	စောင်ကြည့်ကြီးကြပ်ရေး	၁၄/အဂပ(နိုင်)	-	-	၂၀၁၉	အလယ်တန်း
၇။	ဒေါ်အေးအေး	46	✓		စောင်ကြည့်ကြီးကြပ်ရေး	၁၄/အဂပ(နိုင်)	-	-	၂၀၁၈	ကျေးတတ်/ဖတ်တတ်
၈။					စောင်ကြည့်ကြီးကြပ်ရေး	၁၄/အဂပ(နိုင်)				
၉။	ဒေါ်အေးအေး	၅၁	✓		လည်ပတ်ပြုပြင်ထိန်းသိမ်းရေး	၁၄/အဂပ(နိုင်)	-	-	၂၀၁၈	မူလတန်း
၁၀။	ဒေါ်အေးအေး	64	✓		လည်ပတ်ပြုပြင်ထိန်းသိမ်းရေး	၁၄/အဂပ(နိုင်)	-	-	၂၀၁၉	ကျေးတတ်/ဖတ်တတ်
၁၁။					လည်ပတ်ပြုပြင်ထိန်းသိမ်းရေး	၁၄/အဂပ(နိုင်)				
၁၂။	ဒေါ်အေးအေး	4၉	✓		ကျေးရွာစာရင်းကိုင်	၁၄/အဂပ(နိုင်)	၀၅-၆၇၁၄၇၁၀၀၃	-	၂၀၁၉	အလယ်တန်း
၁၃။	ဒေါ်အေးအေး	41	✓		ဝေဖန်အကြံပြုကော်မတီ	၁၄/အဂပ(နိုင်)	-	-	၂၀၁၈	အလယ်တန်း
၁၄။	ဒေါ်အေးအေး	၇၅	✓		ဝေဖန်အကြံပြုကော်မတီ	၁၄/အဂပ(နိုင်)	-	-	၂၀၁၈	ကျေးတတ်/ဖတ်တတ်
၁၅။	ဒေါ်အေးအေး	၅၆	✓		စောစောကုန်ထမ်း	၁၄/အဂပ(နိုင်)	-	-	၂၀၁၉	ကျေးတတ်/ဖတ်တတ်
၁၆။	ဒေါ်အေးအေး	6၇	✓		စောစောကုန်ထမ်း	၁၄/အဂပ(နိုင်)	-	-	၂၀၁၉	အလယ်တန်း
၁၇။					စောစောကုန်ထမ်း	၁၄/အဂပ(နိုင်)				
၁၈။					စောစောကုန်ထမ်း	၁၄/အဂပ(နိုင်)				

REDMI NOTE 8 PRO  
AI QUAD CAMERA

၉။ကျေးရွာအခြေခံ အချက် အလက် ပုံစံ ၀-၁ (PC-1) (ပနစ်)

ပုံစံ - ၀ - ၁ ကျေးရွာအခြေခံအချက်အလက်များ (Form PC 1)

လမ်းညွှန်ချက်၊ ကျေးရွာတစ်ရွာသို့ ပထမဆုံးမိတ်ဆက်ခရီး သွားရောက်သောအခါ လူထုစည်းရုံးရေးမှူးသည် ကျေးရွာ ခေါင်းဆောင်များအား ကျေးရွာအချက်အလက်များကို မေတ္တာရပ်ခံ၍ တောင်းခံရသည်။ ဤအချက်အလက်များကို စီမံကိန်း မိတ်ဆက်အစည်းဝေးမတိုင်မီတောင်းခံရမည်။ စီမံကိန်းမိတ်ဆက်အစည်းဝေးတွင် လူထုစည်းရုံးရေးမှူးသည် ဤအချက်အလက် များအား စစ်ဆေးပြီး မှန်ကန်အောင်ပြုလုပ်ရမည်။ ပြီးနောက်တွင် လူထုစည်းရုံးရေးမှူးမှ သတင်းအချက်အလက်ထံသို့ Tablets မှ တဆင့် ဖြည့်သွင်းရမည်။			
ကျေးရွာခေါင်းဆောင်အမည် ဦးကျော်စွာ	ကျေးရွာခေါင်းဆောင်၏ ဖုန်းနံပါတ် ၀၉၇၆၇၁၀၂၆၆	လူထုစည်းရုံးရေးမှူး၏ အမည် ဒေါ်ခင်စု	
ပြည်နယ်၊ တိုင်းဒေသကြီး ဧရာဝတီ	မြို့နယ် ကရင်	ကျေးရွာအုပ်စု ကျေးရွာ ခွဲကျေးရွာ မိဒွဲကျေးရွာ	
လူဦးရေ	အိမ်ထောင်စု အရေအတွက်	ကိုးကွယ်သည့်ဘာသာ	အိမ်ထောင်စု အရေအတွက်
လူဦးရေ (၁) အခြားအမျိုးမျိုး	၆၇	ဘာသာ (၁) ဗုဒ္ဓ	၁၀၄
လူဦးရေ (၂) မိမိ	၇၇	ဘာသာ (၂) မိမိ	
လူဦးရေ (၃) -----		ဘာသာ (၃) -----	
လူဦးရေစုစု -----		ဘာသာစုစု -----	
အခြား	အရေအတွက်		
မသန်စွမ်းသူများ	၂	၂	၂
သက်ကြီးရွယ်အိုများ (၆၅ နှစ် နှင့် အထက်)	၂၀		
စစ်ဘေးရှောင်			

	အမျိုးသား (အရေအတွက်)	အမျိုးသမီး (အရေအတွက်)
လူဦးရေ	၁၆၈	၁၈၈
လူဦးရေ (၁) အခြားအမျိုးမျိုး	၇၅	၇၇
လူဦးရေ (၂) မိမိ	၉၂	၁၁၅
လူဦးရေ (၃) -----		
အခြား		
အိမ်ထောင်စုစုစု	၉၃	၁၁



(ခ) အခြေခံအဆောက်အအုံ အသုံးအဆောင်များ

စာသင်ကျောင်း	အမှတ် ခြံပေါ်	ကျန်းမာရေး	အမှတ် ခြံပေါ်	ဘာသာရေး အဆောက် အအုံများ	အမှတ် ခြံပေါ်
မူကြီးကျောင်း	<input type="checkbox"/>	တိုက်နယ်ဆေးရုံ	<input type="checkbox"/>	ဓေတီ	<input type="checkbox"/>
မူလတန်းကျောင်း	<input checked="" type="checkbox"/>	ကျန်းမာရေးဌာန	<input type="checkbox"/>	ဘုန်းကြီးကျောင်း	<input type="checkbox"/>
မူလွန်ကျောင်း	<input type="checkbox"/>	ကျန်းမာရေးဌာနခွဲ	<input type="checkbox"/>	ဟိန္ဒူဘုရားကျောင်း	<input type="checkbox"/>
အလယ်တန်းကျောင်း	<input type="checkbox"/>	ဆေးပေးခန်း	<input type="checkbox"/>	ခရစ်ယာန်ကျောင်း	<input type="checkbox"/>
လယ်လွန်ကျောင်း	<input type="checkbox"/>	အခြား	<input type="checkbox"/>	ဓလီ	<input type="checkbox"/>
အထက်တန်းကျောင်း	<input type="checkbox"/>			အခြား	<input type="checkbox"/>
အခြား	<input type="checkbox"/>				
မှတ်ချက်		မှတ်ချက်		မှတ်ချက်	

(ဂ) ကျွမ်းကျင်သူများမှတ်တမ်း (ကျေးရွာတွင်နေထိုင်သော သို့မဟုတ် တခြားရွာမှလာရောက်သော ကျွမ်းကျင်သူများ)

(ခ) စာသင်ကျောင်း			(၂) ကျန်းမာရေး			(၃) လက်မှုပညာရှင်		
	ရွာတွင်နေ ထိုင်သူ	အခြားရွာမှ လာသူ		ရွာတွင်နေ ထိုင်သူ	အခြား ရွာမှ လာသူ		ရွာတွင် နေထိုင်သူ	အခြားရွာ မှလာသူ
မူလတန်းပြဆရာ/မ	<input checked="" type="checkbox"/>	<input type="checkbox"/>	ဆရာမ	<input type="checkbox"/>	<input type="checkbox"/>	လက်သမား	<input checked="" type="checkbox"/>	<input type="checkbox"/>
အထက်တန်းပြဆရာ/မ	<input type="checkbox"/>	<input type="checkbox"/>	လက်ထောက် ကျန်းမာရေးမှူး	<input type="checkbox"/>	<input type="checkbox"/>	ရိုးရဲ	<input type="checkbox"/>	<input type="checkbox"/>
အလယ်တန်းပြဆရာ/မ	<input type="checkbox"/>	<input type="checkbox"/>	အမျိုးသမီးကျန်းမာရေး ဆရာမ	<input type="checkbox"/>	<input type="checkbox"/>	လျှပ်စစ်ကျွမ်းကျင် မီးသမား	<input type="checkbox"/>	<input type="checkbox"/>
မူကြီးဆရာ/မ	<input type="checkbox"/>	<input type="checkbox"/>	သားဖွားဆရာမ	<input type="checkbox"/>	<input type="checkbox"/>	ရေပိုက်သူလ်သူ	<input type="checkbox"/>	<input type="checkbox"/>
အခြား	<input type="checkbox"/>	<input type="checkbox"/>	ပြည်သူ့ကျန်းမာရေးလုပ်သား	<input type="checkbox"/>	<input type="checkbox"/>	စက်ပြင်ဆရာ	<input type="checkbox"/>	<input type="checkbox"/>
မှတ်ချက်			မှတ်ချက်			မှတ်ချက်		

(ဃ) ကျေးရွာသို့ ရောက်ရှိနိုင်သည့် လမ်းအခြေအနေ / ကျေးရွာတစ်ရွာသည် ၎င်း၏ ကျေးရွာအုပ်စုနှင့် ဆက်သွယ်ထားသော လမ်းအခြေအနေ (အောက်ပါတို့ကိုရိုင်းပါ)

ကျောက်ကြမ်းလမ်း      ကတ္တရာလမ်း      ကွန်ကရစ်လမ်း      မော်တော်ဆိုင်ကယ်လမ်း  
 ကျောက်ခင်းလမ်း      မြေသားလမ်း      လူသွားလမ်း      အခြား \_\_\_\_\_

(င) ကျေးရွာဖွံ့ဖြိုးမှုစီမံချက်

- (၁) လူထုပတ်ဝန်းကျင်ထိခိုက်မှုမရှိစေရန် ဤကျေးရွာတွင်ကျေးရွာဖွံ့ဖြိုးမှု စီမံချက်ရှိခဲ့ပါသလား? စိုင်းပါ  
 ရှိပါသည် / မရှိပါ / မသိပါ
- (၂) ရှိခဲ့ပါလျှင် ဤစီမံချက်ကို မည်သည့် ခုနှစ်တွင်ပြင်ဆင်ခဲ့ပါသနည်း? နှစ်-----/မသိပါ
- (၃) ဤစီမံချက်ကို ငြို့နယ်မှအတည်ပြုခဲ့ပါသလား? ပြုခဲ့ပါသည် / မပြုခဲ့ပါ / မသိပါ

(စ) ခရီးအကွာအဝေး

(၁) ဤကျေးရွာ၏ဝဟ်မှ ၎င်းကျေးရွာအုပ်စု၏ဝဟ်အထိ ခရီးမိုင်မည်မျှကွာဝေးသနည်း? မိုင်--၁--/မသိပါ

(၂) ဤကျေးရွာမှ ၎င်းကျေးရွာအုပ်စုဝဟ်အထိ သွားလာရာတွင်ကြာမြင့်သည့်အချိန်။

ခြောက်သွေ့ရာသီတွင်ကြာချိန်-- ၃၅ မိနစ် -- ထော်လာရီ/ဖော်တော်ဆိုင်ကယ်/ခြေလျင်/လား/ဖော်တော်ဘုတ်/အခြား-----

မိုးရာသီတွင်ကြာချိန်-- ၃၅ မိနစ် -- ထော်လာရီ/ဖော်တော်ဆိုင်ကယ်/ခြေလျင်/လား/ဖော်တော်ဘုတ်/အခြား-----

(ဆ) ပတ်ဝန်းကျင်ဆိုင်ရာ သဘာဝဘေးအန္တရာယ်

ဤကျေးရွာတွင် ရေကြီးခြင်းကဲ့သို့ သဘာဝဘေးအန္တရာယ်ကျရောက်ဖူးခြင်း ရှိပါသလား။

မရှိပါ  ရှိပါသည် ရှိလျှင်ဖော်ပြပါ -----

(ဇ) ကျေးရွာတွင် ဖွဲ့စည်းထားသော အဖွဲ့အစည်းများ

လူထုဝဟ်ပြုစီမံကိန်းမတိုင်မီ ဤကျေးရွာတွင် ကျေးရွာဖွံ့ဖြိုးရေးအတွက် အစိုးရ (သို့) ရွာသားများကိုယ်တိုင် (သို့) စီမံကိန်းတစ်ခုခုမှ ဖွဲ့စည်းထားသည့် အဖွဲ့အစည်းများရှိပါသလား။

(၁) -----

(၂) -----

(ဈ) အထွေထွေအုပ်ချုပ်ရေး ဦးစီးဌာန (GAD) မှ မှတ်တမ်းတင်ထားခြင်း

ဤကျေးရွာသည် အထွေထွေအုပ်ချုပ်ရေး ဦးစီးဌာန (GAD) မှ မှတ်တမ်းတင်ထားမှု ရှိပါသလား။

မရှိပါ  ရှိပါသည်

ကျေးရွာခေါင်းဆောင်

အမည် ဦးကျော်စွာနိုးဦး

လက်မှတ်  နေ့. ၁၈.၇.၂၀၁၈

လူထုဝဟ်ရေးရာမှူး

အမည် ဇော်အောင်အောင်စိုး

လက်မှတ်  နေ့. ၁၈.၇.၂၀၁၈

၁၀။ စီမံကိန်းစက်ဝန်းအချိန်ဇယားပုံစံ ၈-၂(PC-2)(ပနစ်)

ပုံစံ - ၈ - ၂ - စီမံကိန်းစက်ဝန်းအချိန်ဇယား (PC 2)

လမ်းညွှန်ချက်	သက်ဆိုင်ရာလူထုစည်းရုံးရေးမှူး/လက်ထောက်နည်းပညာပူးများမှ	စီမံကိန်းစက်ဝန်းအဆင့်တစ်ခုပြီးစီးတိုင်း ကျေးရွာနှင့် ကျေးရွာအုပ်စုအတွက် ဤပုံစံကို ပြည့်သွင်းရမည်။
စည်းရုံးရေးမှူး/ဝန်ထမ်း အမည် <b>ဒေါ်ခင်အေးစိန်</b>		
နေ့စွဲ	<b>၁၈.၇.၂၀၁၈</b>	စက်ဝန်းအားအမှတ်ခြိပ်ပါ <input checked="" type="checkbox"/> စက်ဝန်း(၁) <input type="checkbox"/> စက်ဝန်း(၂) <input type="checkbox"/> စက်ဝန်း(၃) <input type="checkbox"/> စက်ဝန်း(၄)
မြို့နယ်/တိုင်း	မြို့နယ်	ကျေးရွာအုပ်စု
<b>ရာဝတီ</b>	<b>မင်္ဂလာ</b>	<b>ငွေ့ကွင်း</b>
ကျေးရွာ	<b>သမ္မာကျော်</b>	

စီမံကိန်းထောင်ရွက်မှုအဆင့်များ	နေ့စွဲ		အစည်းအဝေးတွင်တက်ရောက်သူအရေအတွက်						
	စတင်သည့်နေ့	ပြီးဆုံးသည့်နေ့	အမျိုးသားအရေအတွက်	အမျိုးသမီးအရေအတွက်	အိမ်ထောင်စုအရေအတွက်	လူမျိုးစုတက်ရောက်သူအရေအတွက် နှင့် လူမျိုးစုအမည်	အိမ်ထောင်စုပေါင်း	အိမ်ထောင်စု %	
၁။ ကျေးရွာစီမံကိန်း မိတ်ဆက်အစည်းအဝေး	၁၈.၇.၂၀၁၈	၁၈.၇.၂၀၁၈	၃၅	၅၆	၉၅	၉၁   ၆၆၈	၁၀၄	၈၇%	
၂။ ကျေးရွာဖွံ့ဖြိုးရေး စီမံချက်ရေးဆွဲခြင်းအစည်းအဝေး	၁၉.၇.၂၀၁၈	၁၉.၇.၂၀၁၈	၃၇	၃၅	၇၂	၇၂   ၆၆၈	၁၀၄	၆၉%	
၃။ ကျေးရွာအုပ်စု လုပ်ငန်းဆုံးဖြတ်ချက်ချသည့် အစည်းအဝေး									
၄။ မြို့နယ်အဆင့် စီမံကိန်းရေးဆွဲရေးနှင့် အကောင်အထည်ဖော်ရေးကော်မတီ၏ စီမံကိန်း သုံးသပ်မှု အစည်းအဝေး			မလို	မလို	မလို	မလို			
၅။ မြို့နယ် စီမံကိန်းရေးဆွဲရေးနှင့် အကောင်အထည်ဖော်ရေး ကော်မတီ၏ဆုံးဖြတ်ချက် ရှာသို့ အသိပေး အကြောင်းကြားသည့် အစည်းအဝေး									
၆။ စီမံကိန်းလုပ်ငန်းဆွဲစီမံချက်ရေးဆွဲခြင်း အစည်းအဝေး									
၆.၁။ စီမံကိန်းလုပ်ငန်း အကောင်အထည်ဖော်ရေးအစီအစဉ် ရေးဆွဲခြင်း									



၁၁။ ကျေးရွာဖွံ့ဖြိုးရေးဦးစားပေးအစီအစဉ် ပုံစံ ၈-၃ (PC-3)(ပနစ်)

ပုံစံ - ၈ - ၃ ကျေးရွာဖွံ့ဖြိုးရေးဦးစားပေးအစီအစဉ် (Form PC 3)

လမ်းညွှန်ချက်၊ အဆင့်(၃) ကျေးရွာဖွံ့ဖြိုးရေးအစည်းအဝေး ပြီးဆုံးသောအခါ ကျေးရွာစီမံကိန်း အထောက်အကူပြု  
ကော်မတီသည် လူထုစည်းရုံးရေးပူးအကူအညီဖြင့် ဤပုံစံကိုပြည့်စုံအောင် ဖြည့်သွင်းရမည်။

လူထုစည်းရုံးရေးပူး/ဝန်ထမ်း အမည် ဒေါ်သစ်သိန်း

နေ့စွဲ ၅.၉.၂၀၁၈ စက်ဝန်းအား အမှတ်ခြစ်ပါ (✓) စက်ဝန်း(၁)  
 စက်ဝန်း(၂)  စက်ဝန်း(၃)  စက်ဝန်း(၄)

မြည်နယ်/တိုင်း ကျောက် အိမ် မြို့နယ် ကျေးရွာအုပ်စု ပိန္နဲကျွန်း ကျေးရွာ ၁၁၅၂/၂၀၁၈

က။ အခက်အခဲအတားအဆီးများအားဆွေးနွေးခြင်း - ယခုလက်ရှိအခြေအနေတွင် ဤကျေးရွာဖွံ့ဖြိုးတိုးတက်ရေးအတွက်  
အဓိက အခက်အခဲအတားအဆီးများသည် မည်သည့်များဖြစ်ပါသနည်း။ (အမျိုးသား/သမီး အနည်းဆုံးအခက်အခဲ ၅ ခုစီဖော်ပြပါ)

၁	လမ်းပိုင်း၊ အထွေထွေ၊ လမ်းပိုင်း	၁	မြို့ရွာအတွင်းအထွေထွေ
၂	အိမ်ရာများယုံလောက်စွာမရှိဘဲအဆင်မပြေ	၂	အိမ်ရာများယုံလောက်စွာမရှိဘဲအဆင်မပြေ
၃	ကျေးရွာအတွင်းအထွေထွေ	၃	ကျေးရွာအတွင်းအထွေထွေ
၄	ကျေးရွာအတွင်းအထွေထွေ	၄	ကျေးရွာအတွင်းအထွေထွေ
၅	ကျေးရွာအတွင်းအထွေထွေ	၅	ကျေးရွာအတွင်းအထွေထွေ

ခ။ မျှော်မှန်းခြင်း - နောင်လာမည့် (၅) နှစ် အတွင်း ကျေးရွာဖွံ့ဖြိုးရေး မျှော်မှန်းလျာထားချက်များအား တင်ပြပါ။

အမျိုးသား အဖွဲ့မှ တင်ပြသော မျှော်မှန်းချက်များ	အမျိုးသမီး အဖွဲ့မှ တင်ပြသော မျှော်မှန်းချက်များ
၁	၁
၂	၂
၃	၃
၄	၄
၅	၅

ဂ။ လူထုစီမံကိန်း၏ လာမည့် (၄) နှစ်အတွက် အကျိုးဝင်သော ဦးစားပေး ဖွံ့ဖြိုးတိုးတက်မှု လုပ်ငန်း အစီအစဉ်များအားဖော်ပြပါ။

အဆင့်	ကျေးရွာအတွက် ဦးစားပေး ဖွံ့ဖြိုးတိုးတက်မှု လုပ်ငန်းစဉ်များ	အဆိုပြုသူ (အမျိုးသား/အမျိုးသမီး/အမျိုးသား+အမျိုးသမီး)	ခန့်မှန်းကုန်ကျစရိတ်	အကျိုးခံစားခွင့်ရှိသူ ခန့်မှန်းခြေ အရေအတွက်
၁	လမ်းပိုင်းအထွေထွေ	၈+၆	၄၃၀၀၅၀၀၀	၂၇၉
၂	အိမ်ရာဖွဲ့စည်းခြင်း	၈+၆	၇၀၀၀၀၀၀	၂၇၉
၃	ကျေးရွာအတွင်းအထွေထွေ	၈+၆	၃၃၀၀၀၀၀၀	၂၇၉
၄	ကျေးရွာအတွင်းအထွေထွေ	၈+၆	၃၃၀၀၀၀၀၀	၂၇၉
၅	ကျေးရွာအတွင်းအထွေထွေ	၆	၃၀၀၀၀၀၀၀	၂၇၉
၆	ကျေးရွာအတွင်းအထွေထွေ	၈	၅၃၀၀၀၀၀၀	၂၇၉
၇	ကျေးရွာအတွင်းအထွေထွေ	၆	၅၃၀၀၀၀၀၀	၂၇၉

ယ။ လူထုစီမံကိန်း၏ လာမည့် (၄) နှစ်အတွက် အကျုံးမဝင်သော ဦးစားပေး ဖွံ့ဖြိုးတိုးတက်မှု လုပ်ငန်း အစီအစဉ်များအားဖော်ပြပါ။

အဆင့်	ကျေးရွာအတွက် ဦးစားပေး ဖွံ့ဖြိုး တိုးတက်မှု လုပ်ငန်းစဉ်များ	အဆိုပြုသူ (အမျိုးသားများ/ အမျိုးသမီးများ/အမျိုးသား+ အမျိုးသမီး)	အခန်းကဏ္ဍ
၁	အလုပ်အကိုင်အဖွဲ့အစည်း	မ	အလုပ်အကိုင်အဖွဲ့အစည်း ပျက်ပျိုးရေး
၂	ယာယာအဖွဲ့အစည်း	မ	
၃			
၄			
၅			

ခေါင်းဆောင်၊ ကျေးရွာစီမံကိန်းအထောက်အကူပြုကော်မတီမှ အတည်ပြုသည်။

အမည် ဦးစိုးဝင်း လက်မှတ် စိန်ဝင်း နေ့စွဲ ၁၈.၇.၂၀၂၁  
ဒေါ်ခင်မိုးဆွေ ခင်စန်းစန္ဒာ



၁၂။ ကျေးရွာအခြေခံ အချက် အလက် ပုံစံ ၈-၁(PC-1) (ဒု နှစ် )

**ပုံစံ - ၈ - ၁ ကျေးရွာအခြေခံအချက်အလက်များ(Form PC 1)**

<p><b>လမ်းညွှန်ချက်။</b> ကျေးရွာတစ်ရွာသို့ ပထမဆုံးမိတ်ဆက်ခရီးသွားရောက်သောအခါ လူထုစည်းရုံးရေးမှူးသည် ကျေးရွာခေါင်းဆောင်များအားကျေးရွာအချက်အလက်များကိုပေတ္တာရပ်ခံ၍တောင်းခံရသည်။ ဤအချက်အလက်များကိုစီမံကိန်းမိတ်ဆက်အစည်းဝေးမတိုင်မီတောင်းခံရမည်။ စီမံကိန်းမိတ်ဆက်အစည်းဝေးတွင် လူထုစည်းရုံးရေးမှူးသည် ဤအချက်အလက်များအား စစ်ဆေးပြီး မှန်ကန်အောင်ပြုလုပ်ရမည်။ ပြီးနောက်တွင် လူထုစည်းရုံးရေးမှူးမှ သတင်းအချက်အလက်ထဲသို့ Tablets မှ တဆင့် ဖြည့်သွင်းရမည်။</p>			
ကျေးရွာခေါင်းဆောင် အမည်	ကျေးရွာခေါင်းဆောင်၏ ဖုန်းနံပါတ်	လူထုစည်းရုံးရေးမှူး၏အမည်	
ဦးစိုးသန်း		ဦးအောင်မျိုး ၃၄	
ပြည်နယ်၊ တိုင်းဒေသကြီး	မြို့နယ်	ကျေးရွာအုပ်စု	ကျေးရွာ
ဧရာဝတီ	အင်္ဂါပူ	ပိန္နဲကွင်း	သမ္မတစု

**က။ လူဦးရေ**

လူမျိုးစု	အိမ်ထောင်စုအရေအတွက်	ကိုးကွယ်သည့်ဘာသာ	အိမ်ထောင်စုအရေအတွက်
လူမျိုးစု (၁) အသွယ်ချို	၆၇	ဘာသာ(၁) - ဗုဒ္ဓ	၁၀၄
လူမျိုးစု (၂) မွန်	၃၇	ဘာသာ(၂) - ဗုဒ္ဓ	
လူမျိုးစု (၃) -----		ဘာသာ(၃) -----	
လူမျိုးစုရော -----		ဘာသာရော -----	
အခြား			
	အရေအတွက်		
မသန်စွမ်းသူများ	၂		
သက်ကြီးရွယ်အိုများ (၆၅ နှစ် နှင့် အထက်)	၂၀		
စစ်ဘေးရှောင်			

	အမျိုးသား(အရေအတွက်)	အမျိုးသမီး(အရေအတွက်)	စုစုပေါင်းအရေအတွက်
လူဦးရေ			
လူမျိုးစု (၁) အအိုဗွင်	၇၅	၇၃	၁၄၈
လူမျိုးစု (၂) မြန်မာ	၉၆	၁၂၀	၂၁၆
လူမျိုးစု (၃) -----			
အခြား			
အိမ်ထောင်ဦးစီး	၉၃	၁၁	၁၀၄

(ခ) အခြေခံအဆောက်အအုံ အသုံးအဆောင်များ

စာသင်ကျောင်း	အမှတ် ခြံမပါ	ကျန်းမာရေး	အမှတ် ခြံမပါ	ဘာသာရေးအဆောက် အအုံများ	အမှတ် ခြံမပါ
အထက်တန်းကျောင်း	<input type="checkbox"/>	ဆေးရုံ	<input type="checkbox"/>	စေတီ	<input checked="" type="checkbox"/>
အလယ်တန်းကျောင်း	<input type="checkbox"/>	ကျန်းမာရေးဌာန	<input type="checkbox"/>	ဘုန်းကြီးကျောင်း	<input checked="" type="checkbox"/>
မူလတန်းကျောင်း	<input checked="" type="checkbox"/>	ကျန်းမာရေးဌာနခွဲ	<input type="checkbox"/>	ဟိန္ဒူဘုရားကျောင်း	<input type="checkbox"/>
မူကြိုကျောင်း	<input type="checkbox"/>	ဆေးပေးခန်း	<input type="checkbox"/>	ခရစ်ယာန်ကျောင်း	<input type="checkbox"/>
အခြား	<input type="checkbox"/>	အခြား	<input type="checkbox"/>	ဗလီ	<input type="checkbox"/>
				အခြား	<input type="checkbox"/>
မှတ်ချက်		မှတ်ချက်		မှတ်ချက်	

(ဂ) ကျွမ်းကျင်သူများမှတ်တမ်း (ကျေးရွာတွင်နေထိုင်သော သို့မဟုတ် တခြားရွာမှလာရောက်သော ကျွမ်းကျင်သူများ)

	(၁) စာသင်ကျောင်း		(၂) ကျန်းမာရေး		(၃) လက်မှုပညာရှင်	
	ရွာတွင်နေ ထိုင်သူ	အခြားရွာမှ လာသူ	ရွာတွင်နေ ထိုင်သူ	အခြား ရွာမှ လာသူ	ရွာတွင် နေထိုင်သူ	အခြားရွာ မှလာသူ
မူလတန်းပြဆရာ/မ	<input checked="" type="checkbox"/>	<input checked="" type="checkbox"/>	ဆရာဝန်	<input type="checkbox"/>	လက်သမား	<input checked="" type="checkbox"/>



အထက်တန်းပြဆရာ/မ	<input type="checkbox"/>	<input type="checkbox"/>	လက်ထောက် ကျန်းမာရေးမှူး	<input type="checkbox"/>	<input type="checkbox"/>	ဝန်းရံ	<input checked="" type="checkbox"/>	<input type="checkbox"/>
အလယ်တန်းပြဆရာ/မ	<input type="checkbox"/>	<input type="checkbox"/>	အမျိုးသမီးကျန်းမာရေး ဆရာမ	<input type="checkbox"/>	<input type="checkbox"/>	လှိုင်စစ်ကျမ်းကျင်၊ မီးသမား	<input checked="" type="checkbox"/>	<input type="checkbox"/>
မူကြိုဆရာ/မ	<input type="checkbox"/>	<input type="checkbox"/>	သားဖွားဆရာမ	<input type="checkbox"/>	<input checked="" type="checkbox"/>	ရေပိုက်သွယ်သူ	<input type="checkbox"/>	<input type="checkbox"/>
အခြား	<input type="checkbox"/>	<input type="checkbox"/>	ပြည်သူ့ကျန်းမာရေးလုပ်သား	<input type="checkbox"/>	<input checked="" type="checkbox"/>	စက်ပြင်ဆရာ	<input type="checkbox"/>	<input type="checkbox"/>
မှတ်ချက်			မှတ်ချက်			မှတ်ချက်		

(ဃ) ကျေးရွာသို့ ရောက်ရှိနိုင်သည့်လမ်းအခြေအနေ/ကျေးရွာတစ်ရွာသည် ၎င်း၏ကျေးရွာအုပ်စုနှင့် ဆက်သွယ်ထားသော လမ်းအခြေအနေ(အောက်ပါတို့ကိုပိုင်းပါ)

ကျောက်ကြမ်းလမ်း:      ကတ္တရာလမ်း:      ကွန်ကရစ်လမ်း:      မော်တော်ဆိုင်ကယ်လမ်း:  
 ကျောက်ခင်းလမ်း:      မြေသားလမ်း:      လူသွားလမ်း:      အခြား: \_\_\_\_\_

(င) ကျေးရွာဖွံ့ဖြိုးမှုစီမံချက်

(၁) လူထုပတ်ဝန်းကျင်ထိခိုက်မှုမရှိစေရန်အတွက် ကျေးရွာဖွံ့ဖြိုးမှု စီမံချက်ရှိခဲ့ပါသလား? ပိုင်းပါ  
ရှိပါသည်/မရှိပါ/မသိပါ  
 (၂) ရှိခဲ့ပါလျှင် ဤစီမံချက်ကို မည်သည့် ခုနှစ်တွင်ပြင်ဆင်ခဲ့ပါသနည်း? နှစ်-၂၀၁၂/မသိပါ  
 (၃) ဤစီမံချက်ကို မြို့နယ်မှအတည်ပြုခဲ့ပါသလား? ပြုခဲ့ပါသည်/မပြုခဲ့ပါ/မသိပါ

(စ) ခရီးအကွာအဝေး

(၁) ဤကျေးရွာ၏ပတ်ဝန်းကျင်ကျေးရွာအုပ်စု၏ပတ်ဝန်းကျင်အထိခရီးမိုင်မည်မျှကွာဝေးသနည်း? မိုင်-၁/မသိပါ  
 (၂) ဤကျေးရွာမှ ၎င်းကျေးရွာအုပ်စု၏ပတ်ဝန်းကျင်လမ်းကွေ့တွင်ကြာမြင့်သည့်အချိန်၊  
 ခြောက်သွေ့ရာသီတွင်ကြာချိန် ၁.၁၅...ထော်လာဂျီ(မော်တော်ဆိုင်ကယ်)ခြေလျင်/လား/မော်တော်ဆိုင်/အခြား: \_\_\_\_\_  
 မိုးရာသီတွင်ကြာချိန် ၁.၅၀...ထော်လာဂျီ(မော်တော်ဆိုင်ကယ်)ခြေလျင်/လား/မော်တော်ဆိုင်/အခြား: \_\_\_\_\_



(ဆ) ပတ်ဝန်းကျင်ဆိုင်ရာသဘာဝဘေးအန္တရာယ်

ဤကျေးရွာတွင် ရေကြီးခြင်းကဲ့သို့ သဘာဝဘေးအန္တရာယ်ကျရောက်ဖူးခြင်း ရှိပါသလား။

မရှိပါ  ရှိပါသည် ရှိလျှင် ဖော်ပြပါ-----

(ဇ) ကျေးရွာတွင် ဖွဲ့စည်းထားသော အဖွဲ့အစည်းများ

လူထုဗဟိုပြုစီမံကိန်းမတိုင်မီ ဤကျေးရွာတွင် ကျေးရွာဖွံ့ဖြိုးရေးအတွက် အစိုးရ(သို့)ရွာသားများကိုယ်တိုင်(သို့) စီမံကိန်းတစ်ခုခုမှ ဖွဲ့စည်းထားသည့် အဖွဲ့အစည်းများရှိပါသလား။

(၁) မြစ်ဖမ်းရေကန်-----

(၂) -----

(ဈ) အထွေထွေအုပ်ချုပ်ရေးဦးစီးဌာန (GAD) မှ မှတ်တမ်းတင်ထားခြင်း

ဤကျေးရွာသည် အထွေထွေအုပ်ချုပ်ရေး ဦးစီးဌာန (GAD) မှ မှတ်တမ်းတင်ထားမှု ရှိပါသလား။

မရှိပါ  ရှိပါသည်

ကျေးရွာခေါင်းဆောင်

အမည် ဦးစိုးသန်း

လက်မှတ် [Signature] နေ့စွဲ ၈.၉.၁၉

လူထုစည်းရုံးရေးမှူး

အမည် ဦးဖောင်မုန်း

လက်မှတ် [Signature] နေ့စွဲ ၈.၉.၁၉

၁၃။ စီမံကိန်းစက်ဝန်းအချိန်ဇယား ပုံ ၁-၂ (PC-2) (ဒုနစ်)

ပုံစံ - ၀-၂ - စီမံကိန်းစက်ဝန်းအချိန်ဇယား (PC 2)

လမ်းညွှန်ချက်၊ သက်ဆိုင်ရာလူထုစည်းရုံးရေးမှူး၊ လက်ထောက်နည်းပညာမှူးများမှ စီမံကိန်းစက်ဝန်းအဆင့်တစ်ခုစီပြီးစီးတိုင်းကျေးရွာနှင့် ကျေးရွာအုပ်စုအတွက် ဤပုံစံကိုဖြည့်သွင်းရမည်။

စည်းရုံးရေးမှူး/လက်ထောက်နည်းပညာရေးမှူးဝန်ထမ်း အမည် - ဦးအောင်မျိုးခန့်

နေ့စွဲ ၁၅.၈.၂၀၁၉      စက်ဝန်းအားအမှတ်ခြိပ်ပါ     စက်ဝန်း(၁)     စက်ဝန်း(၂)     စက်ဝန်း(၃)  
 စက်ဝန်း (၄)

မြည်နယ်/တိုင်း ကျောက်စိမ်း    မြို့နယ် အင်္ဂါပူ    ကျေးရွာအုပ်စု ပိန္နဲကွင်း    ကျေးရွာ ၁၁၅၈၈၂၅

စီမံကိန်းဆောင်ရွက်မှုအဆင့်များ	နေ့စွဲ		အစည်းအဝေးတွင် တက်ရောက်သူအရေအတွက်					
	စတင်သည့် နေ့	ပြီးဆုံးသည့် နေ့	အမျိုးသား အရေအတွက်	အမျိုးသမီး အရေအတွက်	အိမ်ထောင် စုအရေအတွက်	လူမျိုးစုတက်ရောက်သူ အရေအတွက်နှင့် လူမျိုးစုအမည်	အိမ်ထောင် စုပေါင်း	အိမ်ထောင် စု %
၁။ ကျေးရွာစီမံကိန်း မိတ်ဆက်အစည်းအဝေး	၁၄.၈.၁၉	၁၄.၈.၁၉	၂၄	၂၉	၅၃		၁၀၄	၅၁%
၂။ ကျေးရွာဖွံ့ဖြိုးရေး စီမံချက်ရေးဆွဲခြင်း အစည်းအဝေး	၁၅.၈.၁၉	၁၅.၈.၁၉	၄၂	၂၇	၆၉		၁၀၄	၆၆.၃%
၃။ ကျေးရွာအုပ်စု လုပ်ငန်းဆုံးဖြတ်ချက်ချသည့်အစည်းအဝေး								
၄။ မြို့နယ်အဆင့်စီမံကိန်းရေးဆွဲရေးနှင့်အကောင်အထည်ဖော်ရေးကော်မတီ၏ စီမံကိန်း			မလို	မလို	မလို	မလို		

ကျေးရွာဖွံ့ဖြိုးရေးညီစားပေးအစီအစဉ် ပုံစံ ၈-၃ (PC-3) (ဒုတိယအကြိမ်)

၁၄။

ပုံစံ - ၀-၃ ကျေးရွာဖွံ့ဖြိုးရေးဦးစားပေးအစီအစဉ် (Form PC 3)

လမ်းညွှန်ချက်။ အဆင့်(၃)ကျေးရွာမှော်မှန်းချက်အစည်းအဝေးပြီးဆုံးသောအခါ ကျေးရွာစီမံကိန်း အထောက်အကူပြု ကော်မတီသည် လူထုစည်းရုံးရေးမှူးအကူအညီဖြင့် ဤပုံစံကိုပြည့်စုံအောင် ဖြည့်သွင်းရမည်။

လူထုစည်းရုံးရေးမှူး/ဝန်ထမ်း အမည် ဦး ကောင်းမျိုး ခိုင်

နေ့စွဲ ၁၅.၉.၂၀၁၉ စက်ဝန်းအား အမှတ်ခြစ်ပါ (✓)  စက်ဝန်း(၁)   
 စက်ဝန်း(၂)  စက်ဝန်း(၃)  စက်ဝန်း(၄)

ပြည်နယ်/တိုင်း မကွေး မြို့နယ် စက်ဝန်း ကျေးရွာအုပ်စု ဖိနပ်ကွင်း ကျေးရွာ သမ္မတရကကွင်း

က။ အခက်အခဲအတားအဆီးများအားဆွေးနွေးခြင်း၊ ယခုလက်ရှိအခြေအနေတွင်ဤကျေးရွာဖွံ့ဖြိုးတိုးတက်ရေးအတွက် အဓိကအခက်အခဲအတားအဆီးများသည် မည်သည်များဖြစ်ပါသနည်း။ (အမျိုးသား/သမီး အနည်းဆုံးအခက်အခဲ ၅ ခုစီဖော်ပြပါ)

အုပ်စုဖွံ့ဖြိုးရေးမှူးများမှတင်ပြသောအခက်အခဲအတားအဆီးများ

ရွာတွင်းလမ်း များ မကောင်း ဘုန်းလှားလှား	<input type="checkbox"/> ကျား <input type="checkbox"/> မကျား + မ
တံတား မကောင်း ဘုန်းလှားလှား	<input type="checkbox"/> ကျား <input type="checkbox"/> မကျား + မ
လျှပ်စစ်ဇီး မကောင်း သဘာဝအန္တရာယ်	<input type="checkbox"/> ကျား <input checked="" type="checkbox"/> မ <input type="checkbox"/> ကျား + မ
အလုပ်အကိုင် စွားပါသော အခက်အခဲ	<input type="checkbox"/> ကျား <input checked="" type="checkbox"/> မ <input type="checkbox"/> ကျား + မ
	<input type="checkbox"/> ကျား <input type="checkbox"/> မ <input type="checkbox"/> ကျား + မ

ခ။ မှော်မှန်းခြင်း နောင်လာမည့် ( ၅ ) နှစ် အတွင်း ကျေးရွာဖွံ့ဖြိုးရေး မှော်မှန်းလျာထားချက်များအားတင်ပြပါ။

အုပ်စုဖွံ့ဖြိုးရေးမှူးများမှတင်ပြသောအခက်အခဲအတားအဆီးများ

ရွာတွင်းလမ်း များ ကောင်း ရှိမရှိ မှော်မှန်းပါသည်။	<input type="checkbox"/> ကျား <input type="checkbox"/> မကျား + မ
တံတား ကောင်း ရှိမရှိ မှော်မှန်းပါသည်။	<input type="checkbox"/> ကျား <input type="checkbox"/> မကျား + မ
လျှပ်စစ်ဇီး ရှိမရှိ မှော်မှန်းပါသည်။	<input type="checkbox"/> ကျား <input checked="" type="checkbox"/> မ <input type="checkbox"/> ကျား + မ
အလုပ်အကိုင် အခွင့်အလမ်း များ ရှိမရှိ မှော်မှန်းပါသည်။	<input type="checkbox"/> ကျား <input type="checkbox"/> မ <input type="checkbox"/> ကျား + မ
	<input type="checkbox"/> ကျား <input type="checkbox"/> မ <input type="checkbox"/> ကျား + မ



၈။ လူထုစီမံကိန်း၏ လာမည့် ( ၄ ) နှစ်အတွက် အကျိုးမဝင်သော ဦးစားပေး ဖွံ့ဖြိုးတိုးတက်မှု လုပ်ငန်း အစီအစဉ်များအားဖော်ပြပါ။

ဦးစားပေး အဆင့် သတ်မှတ်ချက်	ကျေးရွာအတွက် ဦးစားပေး ဖွံ့ဖြိုးတိုးတက်မှု လုပ်ငန်းစဉ်များ	အဆိုပြုသူ (အမျိုးသားများ/ အမျိုးသမီးများ/ အမျိုးသား+အမျိုးသမီး)	အခန်းကဏ္ဍ	ခန့်မှန်း ကုန်ကျစရိတ်	အကျိုးခံစားခွင့်ရှိသူ ခန့်မှန်းခြေအရေအတွက်		
					ကျား	မ	ပေါင်း
၁	ရွာတွင်းလမ်း	၈ + ၆		၈၀၀၀၀	၁၇၁	၁၉၃	၃၆၄
၂	တံတား (၅၅၆၆၅)	၈ + ၆		၂၀၀၀၀	၁၇၁	၁၉၃	၃၆၄
၃	လျှပ်ဝန်ဖို့	၆		၃၀၀၀၀	၁၇၁	၁၉၃	၃၆၄
၄							
၅							

၉။ လူထုစီမံကိန်း၏ လာမည့် ( ၄ ) နှစ်အတွက် အကျိုးမဝင်သော ဦးစားပေး ဖွံ့ဖြိုးတိုးတက်မှု လုပ်ငန်း အစီအစဉ်များအားဖော်ပြပါ။

အဆင့်	ကျေးရွာအတွက် ဦးစားပေး ဖွံ့ဖြိုးတိုးတက်မှု လုပ်ငန်းစဉ်များ	အဆိုပြုသူ (အမျိုးသားများ/ အမျိုးသမီးများ/ အမျိုးသား+အမျိုးသမီး)	အခန်းကဏ္ဍ
၁	အလုပ်အကိုင် ဖွံ့ဖြိုးရေး	၈ + ၆	သက်မွေးဝမ်းကျောင်း
၂			
၃			
၄			
၅			

ခေါင်းဆောင်၊ ကျေးရွာစီမံကိန်းအထောက်အကူပြုကော်မတီမှအတည်ပြုသည်။

အမည် ဦးကျော်ကျော်သူ လက်မှတ်  နေ့စွဲ ၁၅.၆.၁၉

၁၅။ ကျေးရွာအခြေခံ အချက် အလက် ပုံစံ စ-၁(PC-1) (တန့် ၆ )





REDMI NOTE 8 PRO  
AI QUAD CAMERA

	အပျိုသား(အရေမတူဟန်)	အပျိုသမီး(အရေအတွက်)	စုစုပေါင်းအရေအတွက်
လူဦးရေ			
လူမျိုးစု (၁)ဗမာ	၉၆	၁၂၀	၂၁၆
လူမျိုးစု (၂)အိန္ဒိယ	၇၅	၇၃	၁၄၈
လူမျိုးစု (၃)-----			
အခြား			
အိမ်ထောင်ဦးစီး	၉၃	၁၁	၁၀၄

(ခ)အခြေခံအဆောက်အအုံ အသုံးအဆောင်များ

စာသင်ကျောင်း	အမှတ် ခြံပိ	ကျန်းမာရေး	အမှတ် ခြံပိ	ဘာသာရေးအဆောက်အအုံများ	အမှတ် ခြံပိ
အထက်တန်းကျောင်း	<input type="checkbox"/>	ဆေးရုံ	<input type="checkbox"/>	ဝေတီ	<input checked="" type="checkbox"/>
အလယ်တန်းကျောင်း	<input type="checkbox"/>	ကျန်းမာရေးဌာန	<input type="checkbox"/>	ဘုန်းကြီးကျောင်း	<input checked="" type="checkbox"/>
မူလတန်းကျောင်း	<input checked="" type="checkbox"/>	ကျန်းမာရေးဌာနခွဲ	<input type="checkbox"/>	ဟိန္ဒူဘုရားကျောင်း	<input type="checkbox"/>
မူကြိုကျောင်း	<input type="checkbox"/>	ဆေးဗေးခန်း	<input type="checkbox"/>	ခရစ်ယာန်ကျောင်း	<input type="checkbox"/>
အခြား	<input type="checkbox"/>	အခြား	<input type="checkbox"/>	ဗလီ	<input type="checkbox"/>
				အခြား	<input type="checkbox"/>
မှတ်ချက်		မှတ်ချက်		မှတ်ချက်	

REDMI NOTE 8 PRO  
AI QUAD CAMERA

(၁) ကျွမ်းကျင်သူများမှတ်တမ်း (ကျေးရွာတွင်နေထိုင်သော လူ့ပတ်ဝန်းကျင်မှ လာသော ကျွမ်းကျင်သူများ)

	(၁) စာသင်ကျောင်း		(၂) ကျန်းမာရေး			(၃) လက်မှုပညာရှင်		
	ရွာတွင်နေထိုင်သူ	အခြားရွာမှလာသူ		ရွာတွင်နေထိုင်သူ	အခြားရွာမှလာသူ		ရွာတွင်နေထိုင်သူ	အခြားရွာမှလာသူ
အလယ်တန်းပြဆရာ/မ	<input checked="" type="checkbox"/>	<input type="checkbox"/>	ဆရာဝန်	<input type="checkbox"/>	<input checked="" type="checkbox"/>	လက်သမား	<input checked="" type="checkbox"/>	<input type="checkbox"/>
အထက်တန်းပြဆရာ/မ	<input type="checkbox"/>	<input type="checkbox"/>	လက်ထောက်ကျန်းမာရေးမှူး	<input type="checkbox"/>	<input type="checkbox"/>	ပန်းရံ	<input checked="" type="checkbox"/>	<input type="checkbox"/>
အလယ်တန်းပြဆရာ/မ	<input type="checkbox"/>	<input type="checkbox"/>	အမျိုးသမီးကျန်းမာရေးဆရာမ	<input type="checkbox"/>	<input type="checkbox"/>	လျှပ်စစ်ကျွမ်းကျင်ပိသမား	<input type="checkbox"/>	<input type="checkbox"/>
မူကြံဆရာ/မ	<input type="checkbox"/>	<input type="checkbox"/>	သားဖွားဆရာမ	<input type="checkbox"/>	<input checked="" type="checkbox"/>	ရေပိုက်သွယ်သူ	<input type="checkbox"/>	<input type="checkbox"/>
အခြား	<input type="checkbox"/>	<input type="checkbox"/>	ပြည်သူ့ကျန်းမာရေးလုပ်သား	<input type="checkbox"/>	<input type="checkbox"/>	စက်ပြင်ဆရာ	<input type="checkbox"/>	<input type="checkbox"/>
တစ်ချက်			မှတ်ချက်			မှတ်ချက်		

(ဃ) ကျေးရွာသို့ ရောက်ရှိနိုင်သည့်လမ်းအခြေအနေ / ကျေးရွာတစ်ရွာသည် ၎င်း၏ကျေးရွာအုပ်စုနှင့် ဆက်သွယ်ထားသောလမ်းအခြေအနေ (အောက်ဖော်ပြပါအတိုင်း)

ကျောက်ကြမ်းလမ်း ကတ္တရာလမ်း ကွန်ကရစ်လမ်း မော်တော်ဆိုင်ကယ်လမ်း  
 ကျောက်ခင်းလမ်း မြေသားလမ်း လှသွားလမ်း အခြား \_\_\_\_\_

(င) ကျေးရွာဖွံ့ဖြိုးမှုစီမံချက်

- (၁) လူထုပတ်ဝန်းကျင်ထိခိုက်မှုမရှိစေရန် ဤကျေးရွာတွင်ကျေးရွာဖွံ့ဖြိုးမှုစီမံချက်ရှိခဲ့ပါသလား? ပိုင်မိ
- \* (၂) ရှိခဲ့ပါလျှင် ဤစီမံချက်ကို မည်သည့် ရက်တွင်ပြင်ဆင်ခဲ့ပါသနည်း? ရက် \_\_\_\_\_ / မသိပါ ရှိပါသည်/မရှိပါ/မသိပါ
- (၃) ဤစီမံချက်ကို ဖြည့်စည်းမှုအတည်ပြုခဲ့ပါသလား? ပြုခဲ့ပါသည်/မပြုခဲ့ပါ / မသိပါ



REDMI NOTE 8 PRO  
AI QUAD CAMERA

ခရီးအကွာအဝေး

(၁) ဤကျေးရွာ၏ပတ်ဝန်းကျင်ကျေးရွာအုပ်စု၏ပတ်ဝန်းကျင်ဆိုင်ရာမည့်ကျေးရွာအုပ်စုအသစ်သို့ မိုင်-----/မသိပါ

(၂) ဤကျေးရွာမှ ကျေးရွာအုပ်စုပတ်ဝန်းကျင်သွားလာရာတွင်ကြာမြင့်သည့်အချိန်။

ခြောက်သွေ့ရာသီတွင်ကြာချိန် ၁၅ မိနစ် -----တော်လာရုံ/မော်တော်ဆိုင်ကယ်/ခြေလျင်/လား/မော်တော်ဘုတ်/

အခြား: -----

မိုးရာသီတွင်ကြာချိန် ၁၇ မိနစ် -----တော်လာရုံ/မော်တော်ဆိုင်ကယ်/ခြေလျင်/လား/မော်တော်ဘုတ်/

အခြား: -----

(ဆ) ပတ်ဝန်းကျင်ဆိုင်ရာသဘာဝဘေးအန္တရာယ်

ဤကျေးရွာတွင်ရေကြီးခြင်းကဲ့သို့ သဘာဝဘေးအန္တရာယ်ကျရောက်ဖူးခြင်း ရှိပါသလား။

မရှိပါ  ရှိပါသည်  ရှုလျှင်ဖော်ပြပါ-----

(ဇ) ကျေးရွာတွင် ဇွဲစည်းထားသော အဖွဲ့အစည်းများ

လူထုပတ်ဝန်းကျင်ထိန်းသိမ်းရေး ဤကျေးရွာတွင် ကျေးရွာဖွံ့ဖြိုးရေးအတွက် အစိုးရ(သို့)ရွာသားများကိုယ်တိုင်(သို့) စီမံကိန်းတစ်ခုခုမှ ဇွဲစည်းထားသည့် အဖွဲ့အစည်းများရှိပါသလား။

(၁) -----

(၂) -----

(ဈ) အထွေထွေအုပ်ချုပ်ရေး ဦးစီးဌာန (GAD) မှ မှတ်တမ်းတင်ထားခြင်း

ဤကျေးရွာသည် အထွေထွေအုပ်ချုပ်ရေး ဦးစီးဌာန (GAD) မှ မှတ်တမ်းတင်ထားမှု ရှိပါသလား။

မရှိပါ  ရှိပါသည်

ကျေးရွာခေါင်းဆောင်

အမည် ဦးစိုးသန်း  
လက်မှတ် နေ့စွဲ ၃-၁၁-၂၀၂၀

လူထုစည်းရုံးရေးမှူး

အမည် ဦးဖိုးစိန်  
လက်မှတ် နေ့စွဲ ၃-၁၁-၂၀၂၀

၁၆။ စီမံကိန်းစက်ဝန်းအချိန်ဇယား ပုံစံ ၈-၂(PC-2)(တနင်္ဂနွေ)

REDMI NOTE 8 PRO AI QUAD CAMERA

ပုံစံ - ၈-၂ - စီမံကိန်းစက်ဝန်းအချိန်ဇယား (PC 2)

လမ်းညွှန်ချက်၊ သက်ဆိုင်ရာလူထုစည်းရုံးရေးမှူး/လက်ထောက်နည်းပညာမှူးများမှ စီမံကိန်းစက်ဝန်းအဆင့်တစ်ခုစီပြီးစီးတိုင်းကျေးရွာနှင့် ကျေးရွာအုပ်စုအတွက် ဤ ပုံစံကို ဖြည့်သွင်းရမည်။

စည်းရုံးရေးမှူး/လက်ထောက်နည်းပညာရေးမှူးဝန်ထမ်း အမည် - ခင် ဖိုလ်ခို

နေ့စွဲ ၃-၀၁-၂၀၂၀ စက်ဝန်းအားအမှတ်ခြိမ်ပါ  စက်ဝန်း(၁)  စက်ဝန်း(၂)  စက်ဝန်း(၃)  
 စက်ဝန်း(၄)

ပြင်နယ်/တိုင်း ကော့ကရီး မြို့နယ် အင်္ဂါပူ ကျေးရွာအုပ်စု ဒိန္တုကွေ့ ကျေးရွာ သမ္ဗုဒ္ဓကျေးရွာ

စီမံကိန်းအဆင့်အမျိုးအမည်	နေ့စွဲ		အစည်းအဝေးတွင်တက်ရောက်သူအရေအတွက်					
	တင်သည့်နေ့	ပြီးဆုံးသည့်နေ့	အမျိုးသားအရေအတွက်	အမျိုးသမီးအရေအတွက်	အိမ်ထောင်စုအရေအတွက်	လူမျိုးစုတက်ရောက်သူအရေအတွက်နှင့် လူမျိုးစုအမည်	အိမ်ထောင်စုပေါင်း	အိမ်ထောင်စု %
၁။ ကျေးရွာစီမံကိန်း မိတ်ဆက်အစည်းအဝေး	၃.၁၁.၂၀	၃.၁၁.၂၀	51	46	၉၅	အရှိုချစ် ၂၁၀	၁၀၅	၉၃.၂၇
၂။ ကျေးရွာဖွံ့ဖြိုးရေး စီမံချက်ရေးဆွဲခြင်း အစည်းအဝေး	၄.၁၁.၂၀	၄.၁၁.၂၀	51	46	၉၅	အရှိုချစ် ၂၀	၁၀၅	၉၃.၂၇
၃။ ကျေးရွာအုပ်စု လုပ်ငန်းဆုံးဖြတ်ချက် ချသည့် အစည်းအဝေး								
၄။ မြို့နယ်အဆင့်စီမံကိန်းရေးဆွဲရေးနှင့် အကောင်အထည်ဖော်ရေးကော်မတီ၏ စီမံကိန်း သုံးသပ်မှုအစည်းအဝေး			၈၇	၈၇	၈၇	၈၇		



၁၇။ကျေးရွာခွဲ ဖြို ဖြိုရေးဦးစားပေးအစီအစဉ် ပုံစံ ၁-၃ (PC-3) (တနင်္သာရီ)

ပုံစံ - ၁-၃ ကျေးရွာခွဲ ဖြိုရေးဦးစားပေးအစီအစဉ် (Form PC 3)

၁။ ဤကျေးရွာခွဲအား အဆင့်(၃)ကျေးရွာဖွံ့ဖြိုးရေးအစီအစဉ်အောက်တွင် အကျိုးရှိစေရန်အတွက် အကျိုးရှိစေရန်အတွက် အထောက်အကူပြု ကော်မတီ သည် အစည်းအရုံးများအား အကူအညီဖြင့် ဤပုံစံကိုဖြည့်စုံအောင် ဖြည့်သွင်းရမည်။

၂။ အစည်းအရုံးများ/ဝန်ထမ်း အမည် **ဒေါ် ဖိုစိန်**

၃။ အစည်းအရုံးများ/ဝန်ထမ်း အမည် **၄၀၁၁၂၂၂၀** စက်ဝန်းအား အမှတ်ခြစ်ပါ (✓)  စက်ဝန်း(၁)  စက်ဝန်း(၂)  စက်ဝန်း(၃)  စက်ဝန်း(၄)

၄။ အစည်းအရုံးများ/ဝန်ထမ်း အမည် **ဧရာဝတီ** ဖြိုရေးဦးစားပေးအဖွဲ့ **အဖွဲ့** ကျေးရွာအုပ်စု **ပုဒဲးကွင်း** ကျေးရွာ **သယံဇာတ**

၅။ အခက်အခဲအတားအဆီးများအား ဆွေးနွေးခြင်း - ယခုလက်ရှိအခြေအနေတွင် ဤကျေးရွာခွဲ ဖြိုရေးဦးစားပေးအဖွဲ့အတွက် အခက်အခဲအတားအဆီးများသည် မည်သည့်အခြေအနေတွင် ဖြစ်ပေါ်သနည်း။ (အမျိုးသား/သမီး အနည်းဆုံးအခက်အခဲ ၅ နှစ်အထက်)

အုပ်စုဖွဲ့ဆွေးနွေးမှုများမှ တင်ပြသော အခက်အခဲအတားအဆီးများ	
ရွာကွင်းလက် မကောင်းသဖြင့် ပစ္စည်းလက်ခံခြင်း	<input type="checkbox"/> ကျား <input type="checkbox"/> မ <input type="checkbox"/> ကျား+မ
တံတား မကောင်းသဖြင့် ပို့ဆောင်ရေးခက်ခဲခြင်း	<input type="checkbox"/> ကျား <input type="checkbox"/> မ <input type="checkbox"/> ကျား+မ
ရွာကွင်းလက် မကောင်းသဖြင့် ပို့ဆောင်ရေးခက်ခဲခြင်း၊ အနီးကပ် အခက်အခဲ	<input type="checkbox"/> ကျား <input type="checkbox"/> မ <input type="checkbox"/> ကျား+မ
အလုပ်အကိုင် ခွာ ပါးမှု အခက်အခဲ	<input type="checkbox"/> ကျား <input type="checkbox"/> မ <input type="checkbox"/> ကျား+မ
	<input type="checkbox"/> ကျား <input type="checkbox"/> မ <input type="checkbox"/> ကျား+မ

၆။ ဖြိုရေးဦးစားပေးအဖွဲ့ နောင်လာမည့် (၅) နှစ်အတွင်း ကျေးရွာခွဲ ဖြိုရေး ဖွံ့ဖြိုးရေးအစီအစဉ်အောက်တွင် အကျိုးရှိစေရန်အတွက် အထောက်အကူပြု ကော်မတီ သည် အစည်းအရုံးများအား အကူအညီဖြင့် ဤပုံစံကိုဖြည့်စုံအောင် ဖြည့်သွင်းရမည်။

အုပ်စုဖွဲ့ဆွေးနွေးမှုများမှ တင်ပြသော အခက်အခဲအတားအဆီးများ	
ရွာကွင်းလက် မကောင်းသဖြင့် ပို့ဆောင်ရေးခက်ခဲခြင်း	<input type="checkbox"/> ကျား <input type="checkbox"/> မ <input type="checkbox"/> ကျား+မ
တံတား မကောင်းသဖြင့် ပို့ဆောင်ရေးခက်ခဲခြင်း	<input type="checkbox"/> ကျား <input type="checkbox"/> မ <input type="checkbox"/> ကျား+မ
ရွာကွင်းလက် မကောင်းသဖြင့် ပို့ဆောင်ရေးခက်ခဲခြင်း၊ အနီးကပ် အခက်အခဲ	<input type="checkbox"/> ကျား <input type="checkbox"/> မ <input type="checkbox"/> ကျား+မ
အလုပ်အကိုင် ခွာ ပါးမှု အခက်အခဲ	<input type="checkbox"/> ကျား <input type="checkbox"/> မ <input type="checkbox"/> ကျား+မ
	<input type="checkbox"/> ကျား <input type="checkbox"/> မ <input type="checkbox"/> ကျား+မ

REDMI NOTE 8 PRO AI QDAR CAMERA

၀။ လူထုဝံ့ကံန်း၏ လာမည့် ( ၄ ) နှစ်အတွက် အကျုံးဝင်သော ဦးစားပေး ဖွံ့ဖြိုးတိုးတက်မှု လုပ်ငန်း အစီအစဉ်များအားဖော်ပြပါ။

အဆင့်	ကျေးရွာအတွက် ဦးစားပေး ဖွံ့ဖြိုးတိုးတက်မှု လုပ်ငန်းစဉ်များ	အဆိုပြုသူ (အမျိုးသားများ/ အမျိုးသမီးများ/ အမျိုးသား+အမျိုးသမီး)	အခန်းကဏ္ဍ	ဦးစားပေး အဆင်သင့် ဖြစ်ရန် ကုန်ကျ စရိတ်	အကျိုးခံစားခွင့် ရရှိသူ ခန့်မှန်းခြေအရေအတွက်		
					ကျား	မ	ပေါင်း
၁	ရွာကျွန်းအတွက် ရေအောက် ရေကန်တူးဖော်ရေး	၈ + ၆	လမ်းပန်းဆက်သွယ်ရေး	၂	၅၂	၃၉	၉၁
၂	ကျေးရွာအတွက် ရေအောက် ရေကန်တူးဖော်ရေး	၈ + ၆	"	၂	၅၂	၃၉	၉၁
၃	လူမှုဝန်ထမ်း	၈ + ၆	ကျေးရွာ	၃	၅၂	၃၉	၉၁
၄							
၅							

သ။ လူထုဝံ့ကံန်း၏ လာမည့် ( ၄ ) နှစ်အတွက် အကျုံးဝင်သော ဦးစားပေး ဖွံ့ဖြိုးတိုးတက်မှု လုပ်ငန်း အစီအစဉ်များအားဖော်ပြပါ။

အဆင့်	ကျေးရွာအတွက် ဦးစားပေး ဖွံ့ဖြိုး တိုးတက်မှု လုပ်ငန်းစဉ်များ	အဆိုပြုသူ (အမျိုးသားများ/ အမျိုးသမီးများ/ အမျိုးသား + အမျိုးသမီး)	အခန်းကဏ္ဍ
၁	ကျေးရွာအတွက် ရေအောက် ရေကန်တူးဖော်ရေး	( ၈ + ၆ )	ကျေးရွာအတွက် ရေအောက် ရေကန်တူးဖော်ရေး
၂			
၃			
၄			
၅			

ခေါင်းဆောင်၊ ကျေးရွာဝံ့ကံန်းအထောက်အကူပြုကော်မတီမှအတည်ပြုသည်။

အမည် ဒေါ်အောင်စုကြည် လက်မှတ် [Signature] နေ့စွဲ ၄.၁၁.၂၀၂၀



၁၈။ ကျေးရွာပထမအကြိမ် အစည်းအဝေးမှတ်တမ်း :

ဧကဝတ်တိုင်းဒေသကြီး၊ ဂင်ပူမြို့နယ်၊ ပိန္နဲကွင်းအုပ်စု၊ ထွန်းကောင်းကျေးရွာ  
 ယူဇာပဟိုပြုစီမံကိန်း (တတိယအကြိမ်) )  
 ပထမ အကြိမ် အစည်းအဝေးမှတ်တမ်း

ရက်စွဲ - ၃.၁၁.၂၀၂၀  
 ရာစု - ဦးစိုးသန်းအိမ်  
 ကချင် - အလည်ပြန်

အကြောင်းအရာ " ပထမ အကြိမ် အစည်းအဝေးပြုလုပ်ခြင်း "

အစည်းအဝေးကို ဧကဝတ်ကျေး (၇)ဦး၊ မ(၇)ဦး  
 စုံဖေစာဖြင့် အလည်ပြန်ရာရိတ်တွင် စတင်ခဲ့ပါသည်။ အစည်းအဝေးကို အစီအစဉ်  
 (၇)ရပ်ဖြင့် ကျင်းပခဲ့ပါသည်။ အစီအစဉ် (၁) အရ ကျေးရွာ ရပ်ကွက်များမှ အမှာ  
 စကား ပြောကြားရာတွင် ကျေးရွာသူ/သားများ ကားပူးပေါင်းပါဝင် ရေယိုကြောင်း  
 နှင့် ဖွံ့ဖြိုးရေး ယဉ်ကျေးရေး လမ်းညွှန် ယူဇာပဟိုပြု စီမံကိန်း ကား ကျေးဇူးတင်  
 ကြောင်း ပြောကြားခဲ့ပါသည်။ အစီအစဉ် (၂) အရ ယူဇာပဟို ဝေးရာများမှ  
 အစည်းအဝေး ပြုလုပ်ခြင်းအရည်ရည်ချက် ကား ရှင်းပြခဲ့ပါသည်။ အစီအစဉ်  
 (၃)အရ ယူဇာပဟိုပြု စီမံကိန်း ဖိတ်ခေါ် (၁၅)ချက် ကား ရှင်းပြခဲ့ပါသည်။  
 အစီအစဉ် (၄)အရ ဧကဝတ်အ တာဝန်ဝတ္တရားများကို အပေးအဖြေပြု  
 ယူဇာ ပြုလုပ် ဆွေးနွေးခဲ့ပါသည်။ အစီအစဉ် (၅)အရ ဧကဝတ် ဖွဲ့စည်း  
 ရာတွင် ကချင်-မှာ အပြောအဆို စာဖြင့် ရာစပ်များ နှင့် ဧကဝတ်များ မှ  
 တာဝန်ယူကာ ဧကဝတ် အသစ်များကို အတည်ပြုခဲ့ပါသည်။ အစီအစဉ် (၆)  
 အရ ဧကဝတ်များ ယိုက်ရာပုဂံ၊ ကျေးဝတ်များကို ရှင်းပြပေးပြီး  
 ဧကဝတ် တစ်ဦးချင်း စီမံ (၈-၂) တွင် လက်မှတ် ရေးထိုး ပြုသည်။ ထို့နောက်

စွယ်စုံစာကြိမ် အစဉ်အတိုင်း ပြုလုပ်နိုင်ရန် (၁-၃) ဇယား အား ခြေဖြာ  
 စာပိုဒ်တွင် ဇယား အား ရှိ ဖြစ်ကြောင်း ခေါ်ဆိုပါသည်။ အသုံးပြုစေရန် ခြေဖြာ  
 စာပိုဒ် စာပိုဒ်များကို ယင်း ပြုလုပ်ပြီး အစဉ်အတိုင်း တစ်စုတစ်စည်း  
 ဆိုင်းလားရန် ဖြစ်ရန် ခြေဖြာ ဖို့ ဖြစ်ကြောင်း ခေါ်ဆိုပါသည်။ အစဉ်အတိုင်း (၇) နဂ  
 ဘတ်လတ် ဆွေးနွေးရန် ယှဉ်ပါစေရန် ပထမ စာကြိမ် အစဉ်အတိုင်း ကို ခေါ်ဆို  
 (၄) နဂီတွင် စာပိုဒ် ခြေဖြာ ဖြစ်ကြောင်း ခေါ်ဆိုပါသည်။

မှတ်တမ်းတင်သူ

  
 ဦးဖိုးစိုး



၁၉။ ကျေးရွာမှ တိ ယအကြံ ခံ အစဉ် အစားအသွယ် တိ တမ်း ။

ရာသီတိုင်းဒေသကြီး ၊ အင်္ဂလိပ် မြို့နယ် ၊ ပိန္နဲကွင်းအုပ်စု၊ သတ္တရာကုန်းရွာ  
 လူထုပညာရေး ဗဟိုကျောင်း (ကတိယာ နှစ်တန်း )  
 ဒုတိယ အကြိမ် အစည်းအဝေး မှတ်တမ်း  
 ၇၀၀၅- ၄.၁၁.၂၀၂၀  
 နေရာ- ဦးစိုးသန်း အမှတ်  
 အချိန်- နေ့လည် (၁၂) နာရီ

အဝတ်အစားအရာ ။ ။ ဒုတိယ အကြိမ် အစည်းအဝေး ပြုလုပ်ခြင်း။  
 အစည်းအဝေးကို ကော်မတီ များ ခွဲဝေပေး ထုတ်လုပ်  
 (၂၁) နာရီတွင် စတင်ခဲ့ပါသည်။ ။ အစည်းအဝေးကို ဒုတိယအစည်းအဝေး (၇၀၀၅)  
 ဖြစ် ကျစ်ပေးပါသည်။ အစီအစဉ် (၁) အရ လူထုပညာရေး ဗဟိုကျောင်း မှာ  
 ဦးစိုးသန်း မှ လုပ်ငန်းခွဲအဖွဲ့ ချုပ်ရန် နှင့် ပတ်သက်၍ (၈-၂၁) ဖောင်  
 ပုံစံ အား ရွေးချယ်ပေး ပြောကြား ခဲ့ပါသည်။ အစီအစဉ် (၂) အရ  
 လက်ထောက် ဒုတိယ ဗဟို မှား ခေါ်ယူပေးခြင်း မှ လုပ်ငန်းခွဲ အဖွဲ့ ချုပ်  
 ရန် နှင့် ပတ်သက်၍ အကျုံးဝင် / မဝင် များ ၊ အကဲခတ်ကွယ်ပေးခြင်း  
 ကို ရွေးချယ် ခဲ့ပါသည်။ အစီအစဉ် (၃) အရ (၈-၂၁) ပုံစံ အား  
 ကော်မတီဝင် များ မဲပေး ပြီး အဖွဲ့ခွဲက အဖွဲ့ခွဲစီ ရာ ရောက် လိုက်ပေး  
 ကောက် ခံ ခဲ့ပါသည်။ အစီအစဉ် (၄) အရ ကောက်ခံချိန်မှာ  
 မဲရလဒ် များကို ဖော်ပြရန် စုစည်းပြီး ဦးစားပေး လုပ်ငန်းခွဲ များကို  
 ရွေးချယ် ခဲ့ပါသည်။ မဲရလဒ် ဖြစ်ရန် လာတော့ ဦးစားပေး  
 လုပ်ငန်းခွဲ များ အား ကော်မတီဝင် များ အား ဖော်ပြရန် ရွေးချယ်ပေး  
 ခဲ့ပါသည်။ အစီအစဉ် (၅) အရ လက်ထောက် ဒုတိယ ဗဟို မှား

- ဦးစားပေးလုပ်ငန်းခွဲ နှင့် နှစ်ပတ်သက် ဖြစ် လူထုလုပ်အား ဖြစ်  
 အကောင်အထည် ဖော်နိုင်သော လုပ်ငန်းခွဲ ဖြစ်စေလျှင် ဖြစ်ပြီး နှစ်  
 လုပ်ငန်းခွဲ နှင့် ပတ်သက်သော အကြောင်း အရာများကို ပြင်ဆင်  
 ဖော်ပြပါသည်။ အစီအစဉ် (၆) အရ ဦးစားပေး လုပ်ငန်းခွဲ  
 များကို ပြင်ဆင်ပါသည်။ ဦးစားပေးလုပ်ငန်းခွဲများမှာ-

ဦးစားပေး (၁) ရွာတွင် အဆင်မပြေအောင်ကျောက်ခရစ်လမ်း < ၂၉၁ >

(၂) ကျွန်ုပ်တို့တို့ < ၁၉၄ >

(၃) လျှပ်စစ်ဖို့ < ၉၇ >

တို့ဖြစ်ပါသည်။

ဆက်လက်၍ ရရှိလာသော လုပ်ငန်းခွဲများကို ဖော်ပြ  
 သည့်အတွက် ကော်တာရန် နှင့် အသံချဲ့စက် ဖြစ် ဖြစ်လာ ရန်  
 မှုကြားပါသည်။ အစီအစဉ် (၇) အရ ဆက်လက်ဆွေးနွေးရန်  
 မရှိပါ။ အစဉ်အဆက်ကို နှစ် (၄) ပတ် နှစ်တွင် ပြန်  
 ပြင်ပါသည်။

မြတ်တမ်းတင်သူ

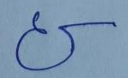



၂၀။ ကဏ္ဍအလိုက် ဦးစားပေးဖွံ့ဖြိုးရေးလုပ်ငန်းစဉ်များ

ကဏ္ဍအလိုက် ဦးစားပေးလုပ်ငန်းစဉ်များ

အုပ်စုအမည် - ပိဒွဲကွင်း ကျေးရွာအမည် - သန္တာကျွန်း

ကဏ္ဍ	ဦးစားပေးအဆင့်	လုပ်ငန်းအမျိုးအစား	အဆိုပြုသူအမှန်ခြစ်ရန်			ခုနှစ်	ထောက်ပံ့မည့်အဖွဲ့အစည်း (သို့) ဌာန	မှတ်ချက်
			ကျား	မ	ကျား+မ			
အခြေခံအဆောက်အအုံကဏ္ဍ (လမ်း၊ ကံတော၊ ရေရရှိရေး၊ မီးလောင်ရေး)	၀	ရွာကျွန်း အဖွဲ့အစည်း			၂	၂၀၂၀/၂၀၂၁	၂၀၂၁	
	၂	ကျွန်းကျွန်း တံတား			၂	၂၀၂၀/၂၀၂၁	ကျေးမာန် ဦးစိုးဌာန	
	၃	ရွာကျွန်း			၂	၂၀၂၀/၂၀၂၁	EPC	
	၄							
	၅							
	၆							
	၇							
	၈							
	၉							
	၁၀							
လူမှုစီးပွား ကဏ္ဍ (ပညာရေးကျန်းမာရေးနှင့်ဆိုင်သော အဆောက်အအုံများနှင့် အခြားလိုအပ်ချက်များ)	၀							
	၂							
	၃							
	၄							
	၅							
	၆							
	၇							
	၈							
	၉							
	၁၀							

REDMI NOTE 8 PRO  
 AI QUAD CAMERA

ဦးစားပေးအဆင့်	လုပ်ငန်းအမျိုးအစား	အဆိုပြုသူအမှန်ဖြစ်ရန်			မှန်	ထောက်ပံ့မည်အဖွဲ့အစည်း (သို့) ဌာန	မှတ်ချက်
		ကျား	မ	ကျား+မ			
အသက်မွေးဝမ်းကျောင်းကဏ္ဍ ( စိုက်ပျိုးရေး၊ မွေးမြူရေးနှင့်ဆိုင်သော အသက်မွေးဝမ်းကျောင်းကဏ္ဍအမျိုးမျိုး)	၀	အလုပ်အကိုင် အခွင့်အလမ်း			✓	၂၀၂၀ ၂၀၂၁	အခြား
	၂						
	၃						
	၄						
	၅						
	၆						
	၇						
သဘာဝပတ်ဝန်းကျင်ထိခိုက်စေမှုလျှော့ချရေးကဏ္ဍ	၀						
	၂						
	၃						
	၄	၂					
	၅						
	၆						
	၇						
အခြားကဏ္ဍ (ဌာနဆိုင်ရာများသို့ လွှဲပြောင်းနိုင်ခြင်းနှင့် အကောင်အထည်ဖော်ဆောင်ရွက်ပေးနိုင်ခြင်းမရှိသော လုပ်ငန်းများ)	၀						
	၂						
	၃						
	၄						
	၅						
	၆						
	၇						

REDMI NOTE 8 PRO  
AI QUAD CAMERA