

ပြည်ထောင်စုသမ္မတမြန်မာနိုင်ငံတော်အစိုးရ  
စိုက်ပျိုးရေး၊ မွေးမြူရေးနှင့် ဆည်မြောင်းဝန်ကြီးဌာန  
ကျေးလက်ဒေသဖွံ့ဖြိုးတိုးတက်ရေးဦးစီးဌာန  
ဗဟိုဌာန



လူထုပတ်ဝန်းကျင်ဖွံ့ဖြိုးရေး  
National Community Driven Development Project  
(NCDDP)



ကျေးရွာဖွံ့ဖြိုးရေး အစီအစဉ်  
Village Development Plan (VDP)

သတ္တန်ကျေးရွာ၊ ကွင်းဘက်ကျေးရွာအုပ်စု

မာတိကာ

စဉ်	အကြောင်းအရာ	စာမျက်နှာ
၁	မြို့နယ်မြေပုံ	၁
၂	ကျေးရွာအုပ်စုမြေပုံ	၂
၃	ကျေးရွာအုပ်စုတွင် ပါဝင်သောကျေးရွာများစာရင်း	၂
၄	ကျေးရွာသမိုင်းကြောင်းအကျဉ်းချုပ်	၃
၅	လူထုပူးပေါင်းပါဝင်သော ဆန်းစစ်ခြင်းနှင့် အကဲဖြတ်ခြင်း လုပ်ငန်းစဉ် PRA/PSA အကျဉ်းချုပ်ဇယား	၆
၆	ကျေးရွာဖွံ့ဖြိုးရေးအစီအစဉ်အတွက်အသုံးပြုခဲ့သော PRA tools များနှင့် တစ်ခုချင်းစီအတွက် သုံးသပ်ချက်များ	၆
၇	ကျေးရွာကော်မတီရွေးချယ်ခြင်းနှင့် ကျေးရွာဖွံ့ဖြိုးရေးအစီအစဉ် ဆောင်ရွက်မှုမှတ်တမ်းဓါတ်ပုံများ	၁၈
၈	ကျေးရွာစီမံကိန်းအထောက်အကူပြုကော်မတီဝင်များစာရင်း	၁၉
၉	ကျေးရွာအခြေခံအချက်အလက်များ (ပုံစံ ၈ - ၁)	၂၀
၁၀	စီမံကိန်းစက်ဝန်းအချိန်ဇယား (ပုံစံ ၈-၂)	၂၉
၁၁	ကျေးရွာဖွံ့ဖြိုးရေး ဦးစားပေး အစီအစဉ် (ပုံစံ ၈-၃)	၃၄
၁၂	အစည်းအဝေးမှတ်တမ်းများ	၃၉
၁၃	ကဏ္ဍအလိုက် ဖွံ့ဖြိုးရေး ဦးစားပေးလုပ်ငန်းများ	၄၆

ငပုတောမြို့နယ်မြေပုံ

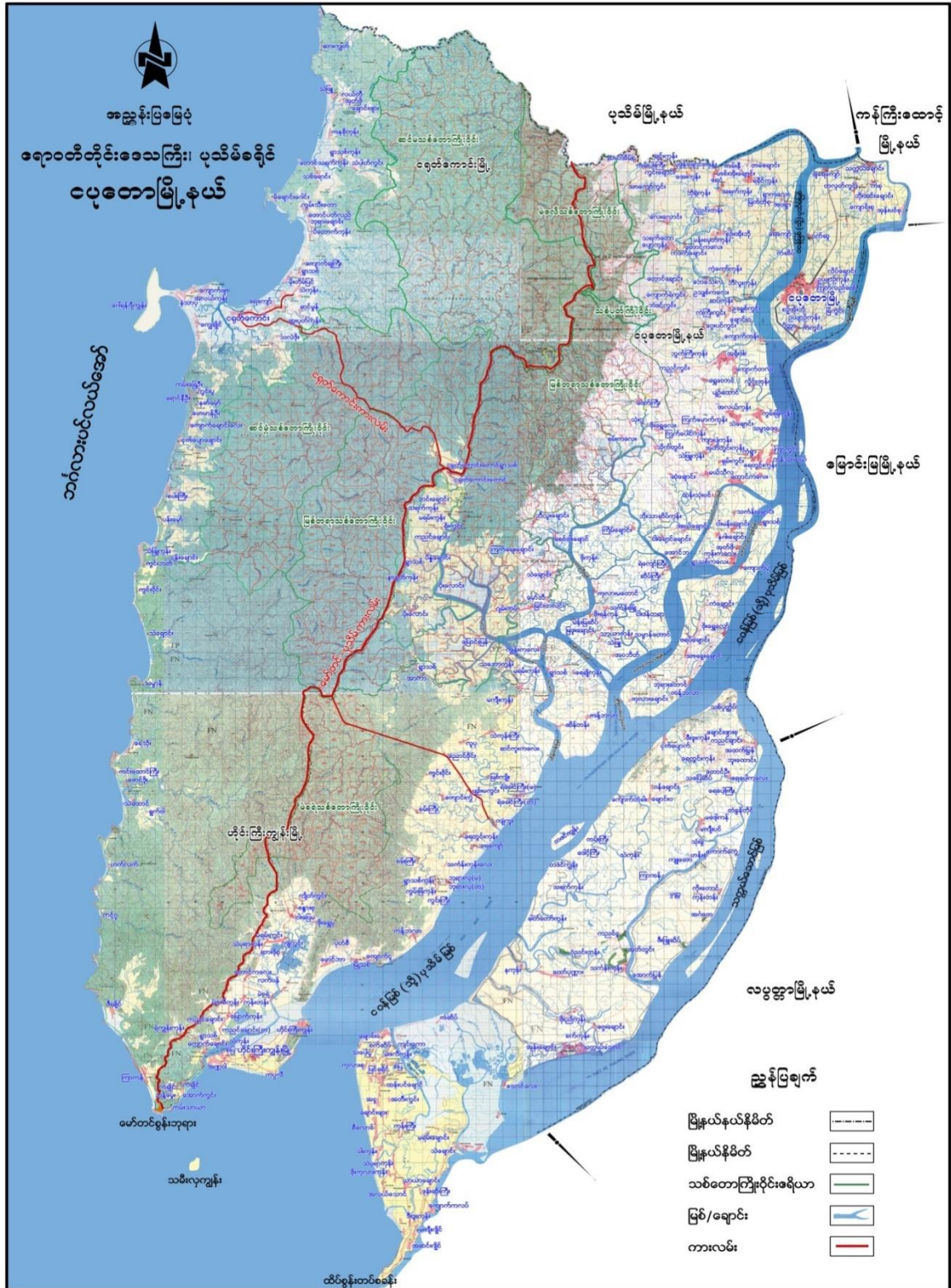

ကွင်းဘက်အုပ်စုတွင် ပါဝင်သော ကျေးရွာများစာရင်း

- ❖ ကွင်းဘက်ကျေးရွာ
- ❖ ကွင်းဝိုင်းကျေးရွာ
- ❖ သဲချောင်းကျေးရွာ
- ❖ သတ္တန်ကျေးရွာ
- ❖ ရွာသစ်ကုန်းကျေးရွာ
- ❖ သဲဖြူကုန်းကျေးရွာ

ကျေးရွာအခြေခံအချက်အလက်များ

**သတ္တန်ကျေးရွာသမိုင်း**

ကျောက်အစွန်းကသင်္ဘောပုံသဏ္ဍာန်ရှိ၍တောင်ကြီးအစွန်းမှာကျောက်သင်္ဘောကြီးရှိခြင်းကိုအစွဲပြုပြီးသတ္တန်ရွာဟုခေါ်ခဲ့သည်။ ရွာတည်တာ နှစ်ပေါင်း ၈၀ကျော်ပြီး ၁၃၁၃ မှာရွာတည်ခဲ့သည်။ အိမ်ခြေ ၄အိမ်လောက်နဲ့ စတည်ခဲ့သည်။ ဗမာလူမျိုးများသာနေထိုင်ခဲ့သည်။ လွန်ခဲ့သောနှစ် ၇၅နှစ်ခန့်က ရွာမီးလောင်ပြီးရွာပြန်တည်ခဲ့သည်။ ကျန်းမာရေးဖြစ်လာလျှင် ကွင်းဘတ်၊ ငရုတ်ကောင်း၊ ကျောက်ချောင်းသို့ ခြေလျင်သွားလျှင် နာရီကြာသည်။ လေဖြင့်သွားလျှင် ၄နာရီလောက်ကြာသည်။ အရင်ကဘုန်းကြီးကျောင်းပညာသင်စနစ်ပဲရှိသည်။ ပန်းမှော်ဘက်တွေမှာအချို့က ကျောင်း တက်ကြသည်။ ကွင်းဘတ်၊ ပန်းမှော်ဘက်မှာမူလွန်မဖြစ်ခင် ကျောင်းတက်ကြရာအထက်တန်းကိုငရုတ်ကောင်း၊ ပုသိမ်မှာတက်ကြသည်။ တောင်နဲ့ မြောက်တည်ထားသည့် ရွာရဲ့အရှေ့ဘက်တွင် လယ်ကွင်း၊ တောင်တန်း၊ အနောက်ဘက်တွင် ပင်လယ်၊ မြောက်ဘက်တွင် ကွင်းဘတ်ကျေးရွာ၊ တောင်ဘက်တွင် ရေသိုး၊ ဖောင်ဒိုးကျေးရွာရှိသည်။ အဓိကအသက်မွေးဝမ်းကျောင်း ရေလုပ်ငန်းနဲ့ တောင်ယာလုပ်ငန်းလုပ်ကိုင်ကြသည်။ ပုသိမ်၊ မြောင်းမြ၊ လပွတ္တာဘက်ကဆန်စပါးပြန်ယူကြသည်။ ကျေးရွာမှာလယ်သမားနဲ့ လယ်ဧကနည်းပါးသည်။ သုံးရေတွင်း ၆တွင်းရှိသည်။ သောက်ရေတွင်း ၂တွင်းရှိသည်။ နှစ်ပေါင်း ၂၀ခန့်ကရှိခဲ့သည်။ ယခင်ကလက်ယက်တွင်းပဲရှိသည်။ ဘုန်းကြီးကျောင်း ၁၉ခုခန့်ကဖြစ်တည် သည်။ ယခင်က ဝါးတောကြီးပဲရှိသည်။ ဝါးတောကျောင်းကလေးပဲရှိသည်။ သစ်သားကျောင်းကို ၂၀၀၄ ခုနှစ်ခန့်ကဖြစ်သည်။ ရောဂါဘယဖြစ်ပြီးအသေအပျောက်ဖြစ်တာမရှိခဲ့ပါ။ ကျောင်းဆရာမ ၂ဦး ကျေးရွာမှာပဲတာဝန်ပြန်ကျသည်။ ယခင်ကစပါးကိုလက်ထောင်းဆုံနဲ့ ထောင်းရသည်။ ယခုဆန် စက် ၁လုံးရှိသည်။ ၂၀၁၃ခုနှစ်ခန့်က ဆစက်ဖြစ်လာခဲ့သည်။ ဈေးဝယ်ရင်အနီးဆုံးကွင်းဘတ်၊ ဖောင်ဒိုးမှာသွားဝယ်ရသည်။ အသေးသုံးမီးဖိုချောင်အတွက်ပစ္စည်းများဝယ်ရသည်။ ယခုမှ ရွာတွင်းဈေးဆိုင်



များဖြစ်လာသည်။ အခြားဒေသမှ ဒီကထွက်သော (ငပိ၊ ငါးခြောက်)တွေကိုလာဝယ်တာရှိသည်။ သူတို့ကလာရောင်းတဲ့ကုန်မရှိပါ။ အဝတ်အထည်ကို ခေါင်းရွက်လာရောင်းကြသည်။ အိမ်ခြေ ၃၀-၄၀ ခန့် ၂၀၀၆ခုနှစ်ကရှိသည်။ ၂၀၀၈ခုနှစ်တွင်နာဂစ်မုန်တိုင်းကြောင့် အိမ်များပျက်စီးခဲ့သည်။ ပဲ၊ ဆီ၊ ဆန်၊ စောင်ပံပိုးမှုပစ္စည်းများရရှိခဲ့သည်။ ယခုအိမ်ခြေ ၂၀၀ခန့်ရှိသည်။ ဗမာလူမျိုး၊ ရခိုင်လူမျိုး၊ ကရင်လူမျိုးများနေထိုင်ကြပြီးဗုဒ္ဓဘာသာကိုကိုးကွယ်ကြသည်။ လယ်ဧက ၁၆ဧကခန့်ရှိသည်။ လယ်သမားဦးရေဦးခန့်ရှိသည်။မူလွန်စာသင်ကျောင်းကို ၂၀၁၅ခုနှစ်တွင်ရရှိခဲ့သည်။ ကျန်းမာရေးဆေးခန်း ၂၀၁၅ ခုနှစ်တွင် ဝန်ထမ်း ၁ဦးရှိခဲ့သည်။ မူလတန်းကျောင်းနှစ်ပေါင်း ၂၀ခန့်ရှိပြီးဖြစ်သည်။ အလယ်တန်းကျောင်းခွဲကိုအစိုးရအသိအမှတ်ပြုပြီးဝန်ထမ်းမရှိ ကိုယ်ထူကိုယ်ထဖြင့် ဆောက်လုပ်ခဲ့ သည်။

ကျေးရွာလူမှုရေးပြမြေပုံ နှင့် အရင်းအမြစ်ပြမြေပုံ



သုံးသပ်ချက် နှင့် ရလဒ်များ

လူနေထိုင်မှုပုံစံ-စီးပွားရေးအဆင့်(၄)မျိုးရှိပြီးထိုသူများသည်သတ္တန်ကျေးရွာတွင်စုစည်းနေထိုင်ကြ သည်။

လမ်းပန်းဆက်သွယ်ရေး-ရွာတွင်းလမ်းများသည်မြေသားလမ်းများဖြစ်သည်။အခြားကျေးရွာများသို့မိုးရာသီတွင် ခြေလျင်ဖြင့် သွားလာရပါသည်။ နွေရာသီတွင် ကား ၊ ဆိုင်ကယ် တို့ဖြင့်သွားရပါသည်။

သောက်သုံးရေး-ကျေးရွာအတွင်းတွင်ရှိသောရေတွင်းရေကန်များသည်ကျေးရွာရှိလူဦးရေသည်များ အတွက် နွေရာသီတွင် ရေလုံလောက် မမှု့ ရှိပါ။

အခြား- ရွာအရှေ့ဘက်တွင်တောင်တန်း၊အနောက်ဘက်တွင်ဘင်္ဂလားပင်လယ်၊ တောင်ဘက်နှင့် မြောက်ဘက်တွင် လယ်ကွင်းများ ၊ တောင်များဝန်းရံထားပါသည်။

ရာသီခွင်ပြ ပြက္ခဒိန် နှင့် သုံးသပ်ချက်

ကျေးလက်အသက်မွေးဝမ်းကျောင်းနှင့်ပင်ပွေ့မြှင့်တင်ရေးစီမံကိန်း

သတ္တန်

၁၂ လရာသီ ပြက္ခဒိန် (Seasonal Calendar)

၁၆. ၆. ၂၀၂၆

စဉ်	အကြောင်းအရာ	January	February	March	April	May	June	July	August	Septem-ber	October	November	Decem-ber
		ပြာသို	တပို့တွဲ	တပေါင်း	တန်ခူး	ကဆုန်	နယုန်	ဝါဆို	ဝါခေါင်	တော်သလင်း	သီတင်းကျွတ်	တန်ဆောင်မုန်း	နတ်တော်
၁။	ရာသီဥတု												
၂။	လယ်လုပ်ငန်း	ပျက်သိမ်း	ပျက်သိမ်း	ပျက်သိမ်း	ပျက်သိမ်း	ပျက်သိမ်း	ပျက်သိမ်း	ပျက်သိမ်း	ပျက်သိမ်း	ပျက်သိမ်း	ပျက်သိမ်း	ပျက်သိမ်း	ပျက်သိမ်း
၃။	ရေလုပ်ငန်း	ရေလုပ်ငန်း	ရေလုပ်ငန်း	ရေလုပ်ငန်း	ရေလုပ်ငန်း	ရေလုပ်ငန်း	ရေလုပ်ငန်း	ရေလုပ်ငန်း	ရေလုပ်ငန်း	ရေလုပ်ငန်း	ရေလုပ်ငန်း	ရေလုပ်ငန်း	ရေလုပ်ငန်း
၄။	ပင်ပွေ့ရရှိမှု	ပင်ပွေ့ရရှိမှု	ပင်ပွေ့ရရှိမှု	ပင်ပွေ့ရရှိမှု	ပင်ပွေ့ရရှိမှု	ပင်ပွေ့ရရှိမှု	ပင်ပွေ့ရရှိမှု	ပင်ပွေ့ရရှိမှု	ပင်ပွေ့ရရှိမှု	ပင်ပွေ့ရရှိမှု	ပင်ပွေ့ရရှိမှု	ပင်ပွေ့ရရှိမှု	ပင်ပွေ့ရရှိမှု
၅။	ဝမ်းစာဖူလုံမှု	မလောက်	မလောက်	မလောက်	မလောက်	မလောက်	မလောက်	မလောက်	မလောက်	မလောက်	မလောက်	မလောက်	မလောက်
၆။	ရေရှိမှု	မရ	မရ	မရ	မရ	မရ	မရ	မရ	မရ	မရ	မရ	မရ	မရ
၇။	ပွဲတော်များ	-	-	-	သဏ္ဍိန်	-	-	ဝါဆိုပွဲ	-	-	မိုးခွေပွဲ	ကဆုန်	-
၈။	ကျန်းမာရေး(လူ)	ကျန်းမာရေး	ကျန်းမာရေး	ကျန်းမာရေး	ကျန်းမာရေး	ကျန်းမာရေး	ကျန်းမာရေး	ကျန်းမာရေး	ကျန်းမာရေး	ကျန်းမာရေး	ကျန်းမာရေး	ကျန်းမာရေး	ကျန်းမာရေး
၉။	ကျန်းမာရေး(တိရစ္ဆာန်)	ကျန်းမာရေး	ကျန်းမာရေး	ကျန်းမာရေး	ကျန်းမာရေး	ကျန်းမာရေး	ကျန်းမာရေး	ကျန်းမာရေး	ကျန်းမာရေး	ကျန်းမာရေး	ကျန်းမာရေး	ကျန်းမာရေး	ကျန်းမာရေး

**သုံးသပ်ချက် နှင့် ရလဒ်များ**

**စပါးစိုက်ပျိုးရေး** - ဝါဆိုလတွင် စတင်စိုက်ပျိုးပြီးနတ်တော်လတွင် ရိတ်သိမ်းပြီး ဖြစ်ပါသည်။

**မွေးမြူရေး**-သီးသန့်မွေးမြူရေးဟူ၍မရှိပါ။ကျွဲ/နွားမွေးမြူရေးလုပ်ငန်းမှာ (၁၂)ရာသီထိန်း ကျောင်းကြပါသည်။

**ရွှေပြောင်းလုပ်သား**-ဝါခေါင်လတွင်အခြားဒေသများသို့သွားပြီး ဝင်ငွေများရှာကြပါသည်။ ထိုလများတွင် တောင်သူလယ်သမားများအတွက်အလုပ်ပါးသောလများဖြစ်သောကြောင့် ရွှေပြောင်း လုပ်သားများ လုပ်ကိုင်ကြပါသည်။တန်ခူးလအခါတွင် ပြန်လာလေ့ရှိကြသည်။

**ရိုးရာပွဲတော်**-တန်ခူးလတွင်သင်္ကြန်ပွဲတော်နှင့်သီတင်းကျွတ်လတွင်ကျောင်းတက်ပွဲတော်များကျင်းပလေ့ရှိပါသည်။

**သဘာဝဘေးကျရောက်မှု** - ဝါဆိုလနှင့် ဝါခေါင်လတို့တွင် လေကြီးမိုးကြီးများကျပြီးသောကြောင့် ရေကြီးမှု ဒါန်ကိုခံရပါသည်။

**အလုပ်အကိုင်**- နယုန်လနှင့်ဝါဆိုလတို့တွင် စပါးစိုက်ပျိုးခြင်း ၊ ပြာသိုလနှင့် တပို့တွဲလတွင် ရေလုပ်ငန်း လုပ်ခြင်းများ လုပ်ကိုင်နေရသောကြောင့် ထိုလများသည် အလုပ် အများဆုံးလများဖြစ်ကြသည်။

**ဝင်ငွေ**-ပြာသိုလနှင့်တပေါင်းလတို့ တွင်လယ်ယာလုပ်ငန်းမှဝင်ငွေရပြီး နတ်တော်လတွင် စပါးရောင်းရသော ကြောင့် ယင်းလများသည် ဝင်ငွေအများဆုံးဝင် သော လများ ဖြစ်ကြသည်။ပြာသိုလမှ တန်ခူးလများတွင်ရေလုပ်ငန်းလုပ်နေကြသောအိမ်ထောင်စုများသည် ပိုလျှံသောဝင်ငွေကိုရကြပါသည်။

**ကျန်းမာရေး**-တန်ဆောင်မုန်းလနှင့်နတ်တော်လများတွင်ဖျားနာရောဂါဖြစ်တတ်ကြပါသည်။တပို့တွဲနှင့်ကဆုန်လများတွင်ကျွဲနွားများသည်လည်းခွာနာ၊လျှာနာများ၊ကြက်နာ၊ဘဲနာများဖြစ်တတ်ကြပါ သည်။

**ရာသီဥတု** - ကျေးရွာသည်တန်ခူးလနှင့်ကဆုန်လများတွင် နေအလွန်ပူပြင်းပြီး ဝါဆို၊ဝါခေါင်လများတွင် မိုးများတတ်သည်။



ကျား၊ မလူမှစီးပွားရေးအခြေအနေ

ကျေးရွာ- သတ္တံ

(၁) အိမ်မှတ်စွဲလုပ်ငန်းများ

ရက်စွဲ- 16.6.2016

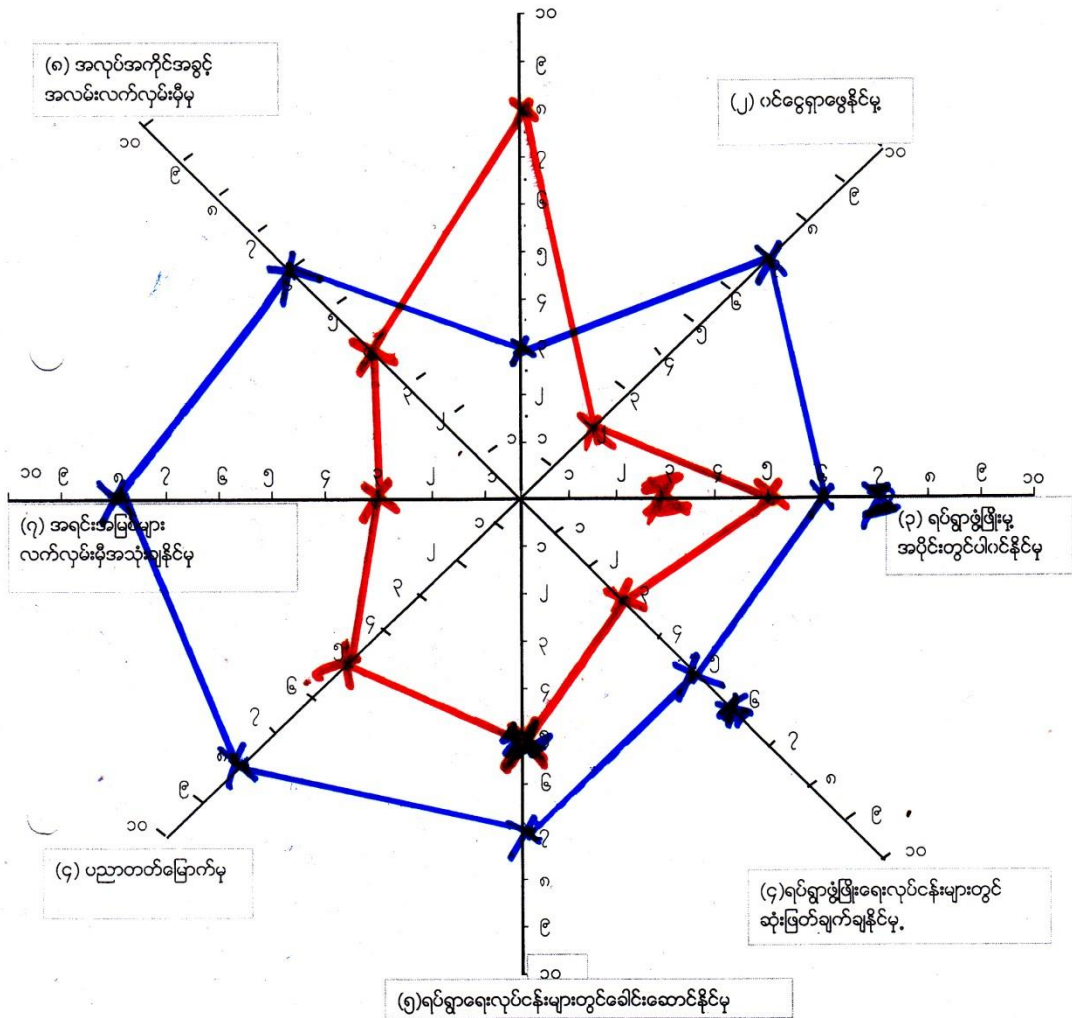

- ကျား  
- မ



**သုံးသပ်ချက် နှင့် ရလဒ်များ**

အမျိုးသမီးနှင့် အမျိုးသားများတန်းတူအခွင့်အရေးများရရှိမှုကိုသိရှိရန် အဆင့်(၁၀)ဆင့် သတ်မှတ်၍ လေ့လာမှုများ ပြုလုပ်ခဲ့ပါသည်။

**ဦးဆောင်နိုင်မှု**

အမျိုးသားများသည် မိသားစုတစ်ခု၏ ဦးဆောင်နိုင်မှုလုပ်ငန်းကိုအမျိုးသမီးများထက် ပိုမိုလုပ်ဆောင် နိုင်ပါသည်။

**အိမ်ထောင်စုထိန်းသိမ်းနိုင်မှု**

အမျိုးသမီးများသည် အိမ်ထောင်စုထိန်းသိမ်းရေး နှင့် လူမှုရေးလုပ်ငန်း ဆောင်ရွက်မှုများ တွင်အမျိုး သားများထက် ပိုမိုဆောင်ရွက်နိုင်ပါသည်။

**ဝင်ငွေရရှိနိုင်မှု**

ဝင်ငွေရရှိနိုင်မှုမှာ အမျိုးသမီးများသည် အမျိုးသားများ၏ ဝင်ငွေထက်နည်းနေသည်ကိုတွေ့ရှိရသည်။

**အသက်မွေးဝမ်းကျောင်းလုပ်ငန်း ကျွမ်းကျင်မှု**

တောင်သူလယ်သမားများဖြစ်သော်လည်းလယ်ယာလုပ်ငန်းတွင်အမျိုးသမီးများထက် အမျိုး သား များ ကပိုမိုဆောင်ရွက် ကြရပါသည်။

**အိမ်မှုအခက်အခဲသိရှိနိုင်မှု**

အမျိုးသမီးများသည် အိမ်တွင် အနေများသောကြောင့် အမျိုးသားများထက် အိမ်တွင်ဖြစ်ပေါ်နေသော အခက်အခဲများကိုပိုမိုသိရှိနိုင်ပါသည်။

**ဆုံးဖြတ်ချက်ချနိုင်မှု**

လုပ်ငန်းခွင်တွင် အမျိုးသားများကအမျိုးသမီးများထက် ဦးဆောင်မှုများသောကြောင့် ဆုံးဖြတ်ချက် ချနိုင်မှုတွင် အမျိုးသမီးများ၏အခွင့်အလမ်းနည်းနေသည်ကိုတွေ့ရှိရပါသည်။

**ဖွံ့ဖြိုးရေးလုပ်ငန်းများတွင်ပါဝင်နိုင်မှု**

ကျေးရွာ၏ဖွံ့ဖြိုးရေးလုပ်ငန်းများတွင်လုပ်ဆောင်မှုများ ၊ ဆုံးဖြတ်ချက် ချမှတ်မှုများတွင်အမျိုးသား အမျိုးသမီးများသည် တန်းတူပါဝင်နိုင်မှုများရှိသည်ကိုလည်းတွေ့ရှိရပါသည်။

**ပန်းပုံစံကိုအသုံးပြု၍ အဖွဲ့အစည်းများချိတ်ဆက်မှု နှင့် သုံးသပ်ချက်**

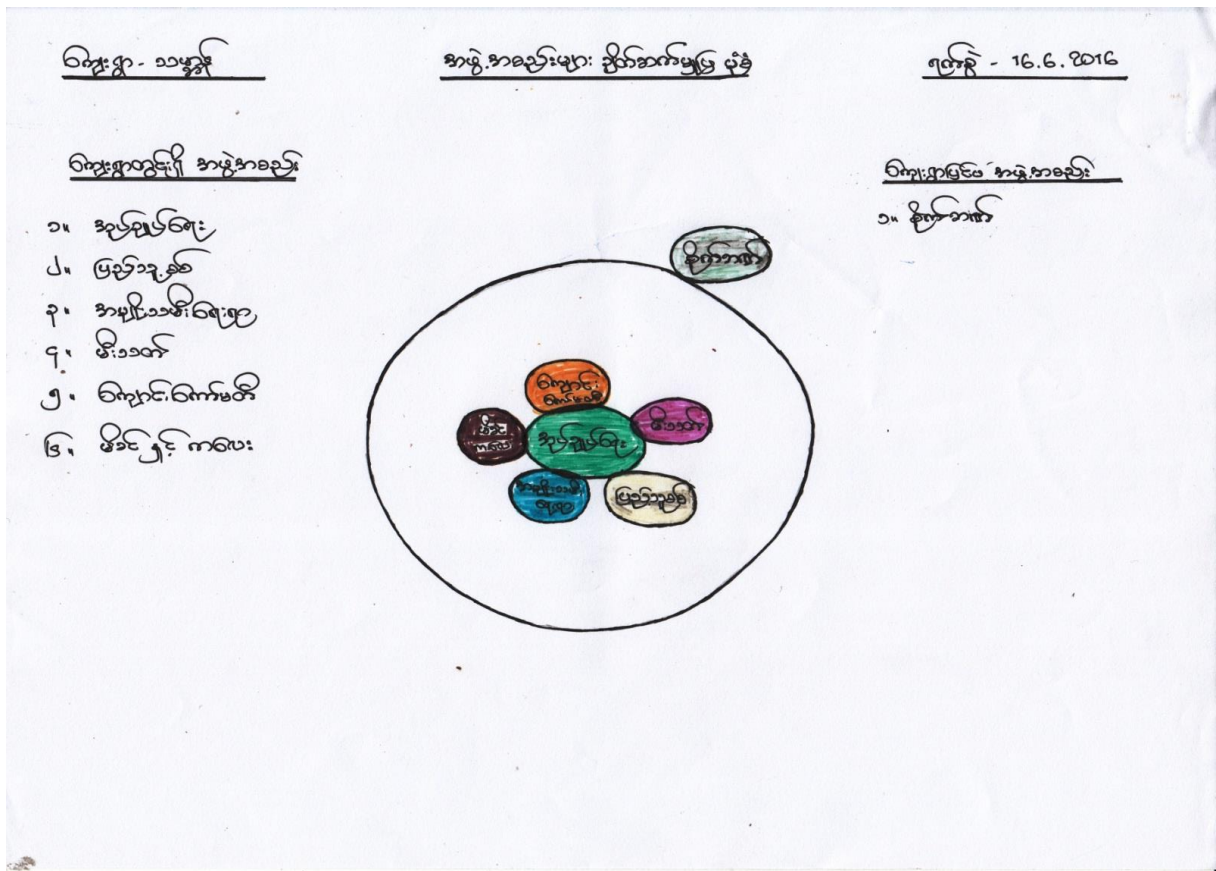

သုံးသပ်ချက် နှင့် ရလဒ်များ

**ကျေးရွာတွင်းရှိအဖွဲ့အစည်းများ**

ကျေးရွာတွင်းရှိအုပ်ချုပ်ရေးအဖွဲ့သည် ကျေးရွာရှိ ပြဿနာများ၊ အခက်အခဲများ၊ မူးယစ် ဆေးဝါး ပပျောက်ရေးစသည် လုပ်ငန်းများကိုကျေးရွာလူထုနှင့် ပူးပေါင်း၍ ဆောင်ရွက်ကြပါသည်။

ဂေါပကအဖွဲ့သည် ကျေးရွာ၏ သာရေး/နာရေးကိစ္စရပ်များကိုထိုကျေးရွာရှိအုပ်ချုပ်ရေးအဖွဲ့များ နှင့် အချင်းချင်းချိတ်ဆက်ကာဆောင်ရွက်ကြပါ သည်။

ကျောင်းကော်မတီအဖွဲ့နှင့် အုပ်ချုပ်ရေးအဖွဲ့များသည် ကျေးရွာလူထုနှင့် ပူးပေါင်း၍ပညာရေးကဏ္ဍမှာ တိုးတက် မြင့်မားမှုရှိအောင် ချိတ်ဆက်ဆောင်ရွက်ပေးပါသည်။

မီးသတ်အဖွဲ့သည်ကျေးရွာမီးဘေးအန္တရာယ်ကင်းရှင်းရေးအတွက်မြို့နယ်မီးသတ်အဖွဲ့နှင့်ချိတ်ဆက် ဆောင်ရွက်လျက်ရှိသည်။

**ကျေးရွာပြင်ပအဖွဲ့အစည်းများ**

မြို့နယ်ရှိဌာနဆိုင်ရာအဖွဲ့အစည်းများနှင့် ချိတ်ဆက်မှုရှိပြီးကုန်သည်အဖွဲ့အစည်းများနှင့် ချိတ်ဆက်ဆောင်ရွက်မှု အားနည်းကြောင်းတွေ့ရှိရပါသည်။

စိုက်ပျိုးရေးနည်းပညာများရရှိရန်၊ မျိုးကောင်းမျိုးသန့်များရရှိရန်၊

မွေးမြူရေးနည်းပညာ/အသိပညာဖွံ့ဖြိုးမှု ရရှိစေရန် သက်ဆိုင်ရာဌာနများ၊

အစိုးရမဟုတ်သောအဖွဲ့အစည်းများပိုမိုဆောင်ရွက်ပေးရန် လိုအပ်ပါသည်။



၇။ ကျေးရွာစီမံကိန်းအထောက်အကူပြုကော်မတီဝင်များစာရင်း

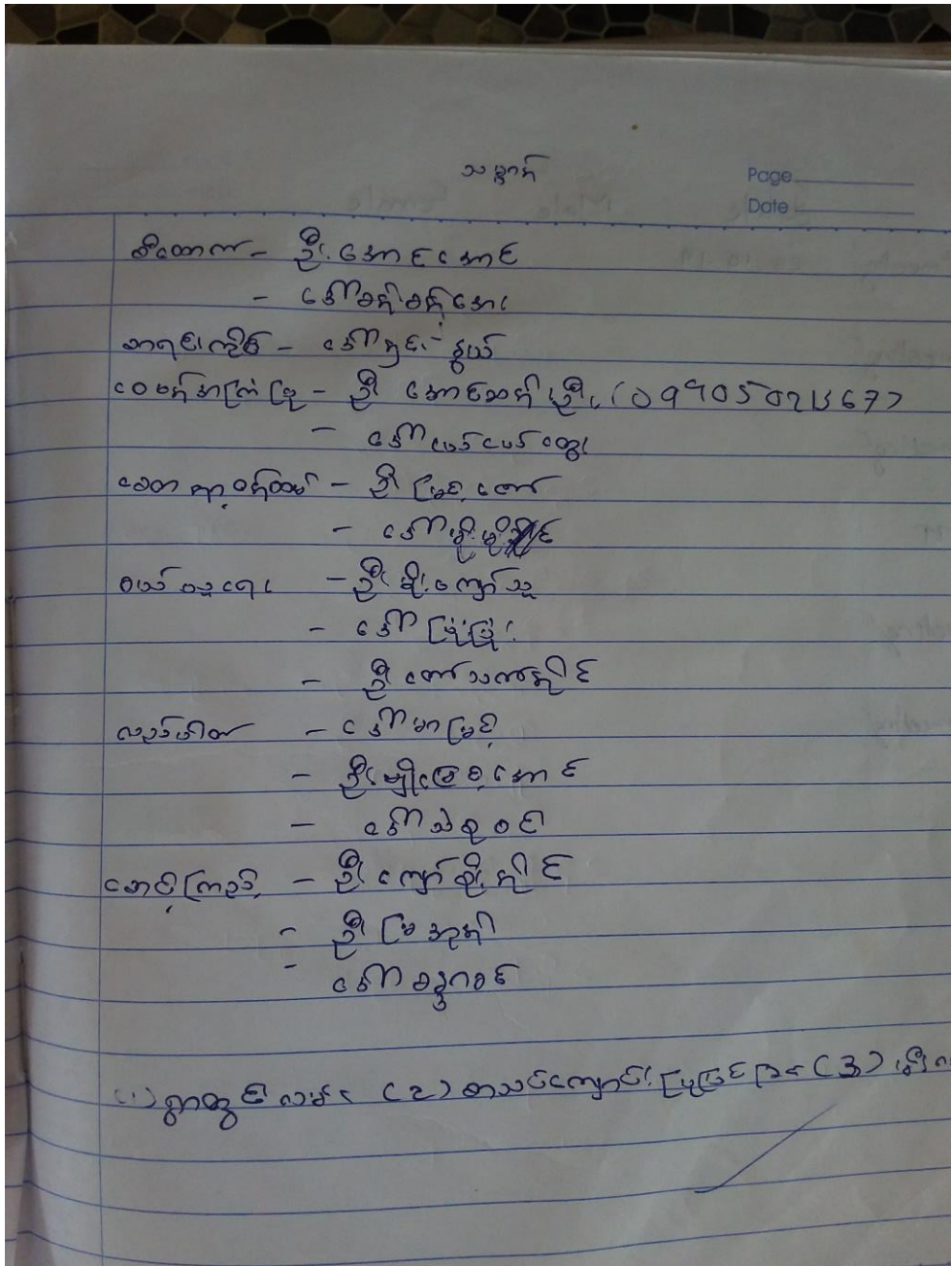

၁၃။ အစည်းအဝေးမှတ်တမ်းများ



ကျေးလက်ဒေသဖွံ့ဖြိုးတိုးတက်ရေးဦးစီးဌာန  
လူထုဗဟိုပြုစီမံကိန်း  
စတုတ္ထနှစ်စက်ဝန်း



.....န.က.မ.အစည်းအဝေးမှတ်တမ်း

နေရက်/အချိန်	။	။.....
ကျေးရွာ	။	။.....
အုပ်စု	။	။.....
အကြောင်းအရာ	။	။.....

လူထုဗဟိုပြုစီမံကိန်းစတုတ္ထနှစ်စက်ဝန်းပထမအကြိမ်ရွာလူ  
 ကျွတ်အစည်းအဝေးကို ကျေးရွာတွင်အစီအစဉ်(၉)ရပ်ဖြင့်ဆောင်ရွက်ခဲ့သည်  
 အစီအစဉ်(၁)အရကျေးရွာတာဝန်ခံမှအဖွင့်အမှာစကားပြောကြားရာတွင် ယခုအခါစီမံ  
 ကိန်းသည် နောက်ဆုံးနှစ်ကို ရောက်ရှိလာပြီဖြစ်သည့်အတွက် ကော်မတီများဖွဲ့စည်း  
 သည့်အခါ ကော်မတီအဟောင်းများအနေဖြင့် တတ်နိုင်သမျှပါဝင်ကူညီပေးကြပါရန်  
 ကျေးရွာလူထုအနေဖြင့်လည်း ယခင်နှစ်များကဲ့သို့စည်းစည်းလုံးလုံးဖြင့် ဆောင်ရွက်ကြ  
 ပါရန်ပြောကြားခဲ့သည်။  
 အစီအစဉ်(၂)အရတာဝန်ကျဝန်ထမ်းမှမိတ်ဆက်ခဲ့ပြီး အစီအစဉ်(၃)အရ လူထုစည်းရုံး  
 ရေးမှူးမှ စီမံကိန်းမိတ်ဆက်(၁၅)ချက်နှင့် စီမံကိန်းအကြောင်းကိုရှင်းပြခဲ့ပြီး ကျေးရွာလ  
 ထုနှင့်အပြန်အလှန်ဆေးနွေးခဲ့သည်။  
 အစီအစဉ်(၄)အရ စီမံကိန်းစက်ဝန်းတွင်ပါဝင်သော အပိုင်း(၆)ပိုင်းနှင့် အဆင့်(၁၄)ဆ  
 ကိုတစ်ဆင့်ချင်းစီအလိုက် လုပ်ငန်းဆောင်ရွက်နေမှု နှင့်ဥပမာပေးဆွေးနွေးခဲ့ကြသည်  
 အစီအစဉ်(၅)အရ အဓိကတာဝန်ရှိသူများအကြောင်းကိုဆေးနွေးပြီး အစီအစဉ်(၆)အ  
 ကျေးရွာလူထုအားလုံးပါဝင်သော လူထုဆန်းစစ်ခြင်းကို တစ်ခုခြင်းစီအလိုက် ဆေးနွေး  
 ရာ ကျေးရွာလူထုအနေဖြင့် များစွာစိတ်ပါဝင်စားမှုရှိစွာဆေးနွေးခဲ့သည်။အစီအစဉ်(၈)  
 အရကျေးရွာဝန်ထမ်းရွေးချယ်ရာတွင်ကျား(၁)၊မ(၁)တို့ကိုကျေးရွာလူထုမှရွေးချယ်တင်  
 မြှောက်ခဲ့ပါသည်။အစီအစဉ်(၉)အရ ကျေးရွာတာဝန်ခံမှကျေးဇူးတင်စကားပြောကြားခဲ့  
 ပြီး ဒုတိယအကြိမ် အစည်းဝေးအတွက်ချိန်းဆိုကာ အစည်းအဝေး ကိုရုပ်သိမ်းခဲ့သည်။





ကျေးလက်ဒေသဖွံ့ဖြိုးတိုးတက်ရေးဦးစီးဌာန  
လူထုတိုက်ပြုစီမံကိန်း  
စတုတ္ထနှစ်စက်ဝန်း



.....ဒို့၏အကြောင်းအစဉ်အပေးမှတ်တမ်း

နေရက်/အချိန် ။ ။.....၇.၈.၂၀၁၉.....၂.၃.၂၀၂၀

ကျေးရွာ ။ ။.....ဘုမ္မာ.....

အုပ်စု ။ ။.....အောင်မြင်စက်ဝန်း.....

အကြောင်းအရာ ။ ။.....အောင်မြင်စက်ဝန်း.....

လူထုတိုက်ပြုစီမံကိန်း၊ စတုတ္ထနှစ်စက်ဝန်း ဒုတိယအကြိမ်ရွာလုံကျွတ်အစဉ်အပေးကို တွင် (၇.၈.၂၀၁၉) ရက်နေ့တွင်ပြုလုပ်ခဲ့သည်။ အစီအစဉ်(၁)အရ ကျေးရွာတာဝန်ခံမှအဖွဲ့အမှတ်စဉ်အစဉ်အစဉ်(၂)အရ စည်းရုံးရေးမှူးမှယခင်နေ့ကပြုလုပ်ခဲ့သော PRAများကို အစဉ်အပေးတွင်ပြန်လည်ချပြပေးခဲ့ပြီး ကျေးရွာမှ ဖြည့်စွတ်လိုသည်များ ရှိပါက ထပ်မံဖြည့်စွတ်ခြင်းတို့ကိုပြုလုပ်ခဲ့သည်။ အစီအစဉ်(၃)အရ ကော်မတီဝင်များ၏ တာဝန်နှင့်ဝတ္တရားများကိုရှင်းပြပြီး ကော်မတီဖွဲ့စည်းပုံနှင့်တကွ Errip စီမံကိန်းတွင် တာဝန်ထမ်းဆောင်ခဲ့ဖူးသောသူများကိုပါ ဆန္ဒသဘောထားကောက်ယူပြီး ကော်မတီရွေးချယ်ခြင်းကို မဲပေးရွေးချယ်ခဲ့သည်။ ထို့နောက် အခက်အခဲမျှော်မှန်းချက်နှင့် လိုအပ်သောစီမံကိန်းများကို အမျိုးသား/သမီး အဖွဲ့ခွဲပြီးရွေးချယ်ခဲ့ရာတွင် စီမံကိန်းလုပ်ငန်းခွဲ ( ၃ ) ခုထွက်ပေါ်ခဲ့ပါသည်။ ထွက်ပေါ်လာသောစီမံကိန်းများကို မဲပေးရွေးချယ်ခဲ့ရာ ဦးစားပေးလုပ်ငန်းများအဖြစ်

- ① ရွာတွင်းကျွတ်ကျွတ်
- ② စာသင်ကျောင်း ဖွဲ့စည်းခြင်း
- ③ ရွာတွင်းကျွတ်ကျွတ်

ရွေးချယ်ခဲ့ကြသည်။ ထို့နောက်ကျေးရွာမှရွေးချယ်ထားသော စီထောက်ကော်မတီ ဥက္ကဋ္ဌမှ အပိတ်စကားပြောကြားပေးခဲ့ပြီး အစဉ်အပေးကို ပြီးဆုံးကြောင်းကြေညာပြီး အစဉ်အပေးကိုပိတ်သိမ်းခဲ့ပါသည်။

ပုံစံ - ၀ - ၀ ကျေးရွာအခြေခံအချက်အလက်များ (Form PC 1)

လယ်ဥယျာဉ်ရွက်၊ ကျေးရွာတစ်ရွာသို့ ပထမဆုံးမိတ်ဆက်ခရီးသွားရောက်သောအခါ လူထုစည်းရုံးရေးမှူးသည် ကျေးရွာခေါင်းဆောင်များအား ကျေးရွာအချက်အလက်များကို မေတ္တာရပ်ခံ၍ တောင်းခံရသည်။ ဤအချက်အလက်များကို မိမိကိန်းမိတ်ဆက်အစည်းဝေးပတ်ိုင်မီ တောင်းခံရသည်။ စီမံကိန်းမိတ်ဆက်အစည်းဝေးတွင် လူထုစည်းရုံးရေးမှူးသည် ဤအချက်အလက်များအား စစ်ဆေးပြီး မှန်ကန်အောင်ပြုလုပ်ရမည်၊ ပြီးနောက်တွင် လူထုစည်းရုံးရေးမှူးမှ သတင်းအချက်အလက်ထံသို့ Tablets မှ တစ်ဆင့် ပြန်လည်ရမည်။

ကျေးရွာခေါင်းဆောင် အမည် ဦး ခေတ်ချိုက်	ကျေးရွာခေါင်းဆောင်၏ ဖုန်းနံပါတ် ၀၉-၄၀၀၇၆၄၆၀၇	လူထုစည်းရုံးရေးမှူး၏အမည် ဦး ကျော်စေတီ
ပြည်နယ်၊ တိုင်းဒေသကြီး ဧရာဝတီ	မြို့နယ် ဗဟော	ကျေးရွာအုပ်စု တွင်းကတ်
		ကျေးရွာ အမှတ် ၁၂

က။ လူဦးရေ

လူမျိုးစု	အိမ်ထောင်စုအရေအတွက်	ကိုးကွယ်သည့်ဘာသာ	အိမ်ထောင်စုအရေအတွက်
လူမျိုးစု (၀) ----- ဗမာ	၂၆၇	ဘာသာ(၀) -----	၂၆၇
လူမျိုးစု (၂) -----		ဘာသာ(၂) -----	
လူမျိုးစု (၃) -----		ဘာသာ(၃) -----	
လူမျိုးစု (၄) -----		ဘာသာ(၄) -----	
အခြား			
အရေအတွက်			
ပသန်စွမ်းသူများ	၁၁		
သက်ကြီးရွယ်အိုများ (၆၅ နှစ် နှင့် အထက်)	၇၄		

[Type text]

စစ်ဘေးရှောင်	
--------------	--

	အမျိုးသား(အရေအတွက်)	အမျိုးသမီး(အရေအတွက်)	စုစုပေါင်းအရေအတွက်
လူဦးရေ			
လူမျိုးစု (၁)----- ဗမာ	501	501	1002
လူမျိုးစု (၂)-----			
လူမျိုးစု (၃)-----			
အခြား			
အိမ်ထောင်ဦးစီး	258	9	

(ခ)အခြေခံအဆောက်အအုံ အသုံးအဆောင်များ

စာသင်ကျောင်း	အမှတ် ခြံမပါ	ကျွန်းမာရေး	အမှတ် ခြံမပါ	ဘာသာရေးအဆောက် အအုံများ	အမှတ် ခြံမပါ
အထက်တန်းကျောင်း	<input type="checkbox"/>	ဆေးရုံ	<input type="checkbox"/>	ဇေတီ	<input checked="" type="checkbox"/>
အလယ်တန်းကျောင်း	<input checked="" type="checkbox"/>	ကျွန်းမာရေးဌာန	<input type="checkbox"/>	ဘုန်းကြီးကျောင်း	<input checked="" type="checkbox"/>
မူလတန်းကျောင်း	<input type="checkbox"/>	ကျွန်းမာရေးဌာနခွဲ	<input checked="" type="checkbox"/>	ဟိန္ဒူဘုရားကျောင်း	<input type="checkbox"/>
မူကြိုကျောင်း	<input checked="" type="checkbox"/>	ဆေးပေးခန်း	<input type="checkbox"/>	ခရစ်ယာန်ကျောင်း	<input type="checkbox"/>
အခြား	<input type="checkbox"/>	အခြား	<input type="checkbox"/>	ဓလီ	<input type="checkbox"/>
				အခြား	<input type="checkbox"/>
မှတ်ချက်		မှတ်ချက်		မှတ်ချက်	

[Type text]



(ဂ) ကျွမ်းကျင်သူများမှတ်တမ်း (ကျေးရွာတွင်နေထိုင်သော သို့မဟုတ် တခြားရွာမှလာရောက်သောကျွမ်းကျင်သူများ)

(ခ) စာသင်ကျောင်း			(၂) ကျန်းမာရေး			(၃) လက်မှုပညာရှင်		
	ရွာတွင်နေထိုင်သူ	အခြားရွာမှလာသူ		ရွာတွင်နေထိုင်သူ	အခြားရွာမှလာသူ		ရွာတွင်နေထိုင်သူ	အခြားရွာမှလာသူ
မှလတန်းပြဆရာ/မ	<input checked="" type="checkbox"/>	<input checked="" type="checkbox"/>	ဆရာဝန်	<input type="checkbox"/>	<input type="checkbox"/>	လက်သမား	<input checked="" type="checkbox"/>	<input checked="" type="checkbox"/>
အထက်တန်းပြဆရာ/မ	<input type="checkbox"/>	<input type="checkbox"/>	လက်ထောက်ကျန်းမာရေးပျူ	<input type="checkbox"/>	<input type="checkbox"/>	ပန်းရံ	<input checked="" type="checkbox"/>	<input type="checkbox"/>
အလယ်တန်းပြဆရာ/မ	<input type="checkbox"/>	<input checked="" type="checkbox"/>	အမျိုးသမီးကျန်းမာရေးဆရာမ	<input type="checkbox"/>	<input checked="" type="checkbox"/>	လျှပ်စစ်ကျွမ်းကျင်ဦးသမား	<input type="checkbox"/>	<input type="checkbox"/>
မူကြိုဆရာ/မ	<input checked="" type="checkbox"/>	<input type="checkbox"/>	သားဖွားဆရာမ	<input type="checkbox"/>	<input type="checkbox"/>	ဓရဂိုက်သူယ်သူ	<input type="checkbox"/>	<input type="checkbox"/>
အခြား	<input type="checkbox"/>	<input type="checkbox"/>	ပြည်သူ့ကျန်းမာရေးလုပ်သား	<input type="checkbox"/>	<input type="checkbox"/>	စက်ပြင်ဆရာ	<input checked="" type="checkbox"/>	<input checked="" type="checkbox"/>
မှတ်ချက်			မှတ်ချက်			မှတ်ချက်		

(ဃ) ကျေးရွာသို့ရောက်ရှိနိုင်သည့်လမ်းအခြေအနေ / ကျေးရွာတစ်ရွာသည် ၎င်း၏ကျေးရွာအုပ်စုနှင့် ဆက်သွယ်ထားသောလမ်းအခြေအနေ (အောက်ပါတို့ကိုပိုင်းပါ)

ကျောက်ကြမ်းလမ်း    ကတ္တရာလမ်း    ကွန်ကရစ်လမ်း    မော်တော်ဆိုင်ကယ်လမ်း

ကျောက်စင်းလမ်း    မြေသားလမ်း    လူသွားလမ်း    အခြား \_\_\_\_\_

(င) ကျေးရွာဖွံ့ဖြိုးမှုစီမံချက်

(၁) လူထုပေးကြံပံ့ကမ်းမံတင်ဖို့ ဤကျေးရွာတွင်ကျေးရွာဖွံ့ဖြိုးမှု စီမံချက်ရှိခဲ့ပါသလား? ရိုးပါသည်/မရှိပါ/မသိပါ

(၂) ရှိခဲ့ပါလျှင် ဤစီမံချက်ကို မည်သည့် ခုနှစ်တွင်ပြင်ဆင်ခဲ့ပါသနည်း? ၂၀၁၆ နှစ်.../မသိပါ

(၃) ဤစီမံချက်ကို ဖြန့်နယ်ပေးအတည်ပြုခဲ့ပါသလား? ပြုခဲ့ပါသည်/မပြုခဲ့ပါ/မသိပါ

[Type text]

(စ) ဝရီးအကူအပေး

(၁) ဤကျေးရွာ၏ပဟိုမှသင်းကျေးရွာအုပ်စု၏ပဟိုအထိဝရီးပိုင်မည်မျှကွာဝေးသနည်း? မိုင်-----/မသိပါ

(၂) ဤကျေးရွာမှ သင်းကျေးရွာအုပ်စုပဟိုအထိသွားလာရာတွင်ကြာမြင့်သည့်အချိန်။  
 မြောက်ဘက် ရာသီတွင်ကြာချိန်----- ဝက်လက်/မော်တော်ဆိုင်ကယ်/ခြေလျင်/လား/မော်တော်ဘုတ်/  
 အခြား-----  
 မိုးရာသီတွင်ကြာချိန်----- ဝက်လက်/မော်တော်ဆိုင်ကယ်/ခြေလျင်/လား/မော်တော်ဘုတ်/  
 အခြား-----

(ဆ) ပတ်ဝန်းကျင်ဆိုင်ရာသဘာဝပေးအန္တရာယ်

ဤကျေးရွာတွင်ရေကြီးခြင်းကဲ့သို့ သဘာဝပေးအန္တရာယ်ကျရောက်ဖူးခြင်း ရှိပါသလား။  
 မရှိပါ  ရှိပါသည် ရှိလျှင်ဖော်ပြပါ----- နဂါး / ၁၂၀၀ မြေပုံ

(ဇ) ကျေးရွာတွင် ဖွဲ့စည်းထားသော အဖွဲ့အစည်းများ

လူထုပဟိုပြုစီမံကိန်းပတ်ဝန်းကျင် ဤကျေးရွာတွင် ကျေးရွာဖွံ့ဖြိုးရေးအတွက် အစိုးရ(သို့)ရွာသားများကိုယ်တိုင်(သို့) စီမံကိန်းတစ်ခုခုမှ ဖွဲ့စည်းထားသည့် အဖွဲ့အစည်းများရှိပါသလား။

(၁) ----- Erlap -----

(၂) -----

(ဈ) အထွေထွေအုပ်ချုပ်ရေး ဦးစီးဌာန (GAD) မှ မှတ်တမ်းတင်ထားခြင်း

ဤကျေးရွာသည် အထွေထွေအုပ်ချုပ်ရေး ဦးစီးဌာန (GAD) မှ မှတ်တမ်းတင်ထားမှု ရှိပါသလား။  
 မရှိပါ  ရှိပါသည်

ကျေးရွာခေါင်းဆောင် အမည် ----- ဦး-ဆောင်ဆိုင်  
 လက်မှတ် ----- ၁၆.၁၀.၁၉

လူထုစည်းရုံးရေးမှူး အမည် ----- ဦးကျော်စေတီ  
 လက်မှတ် ----- ၁၆.၁၀.၁၉

[Type text] Page 7

ပုံစံ - ၀.၂ - စီမံကိန်းစက်ဝန်းအချိန်ဇယား (PC 2)

လမ်းညွှန်ချက်၊ ကျေးရွာအုပ်စုအတွက် ဘက်စုံဆောင်ရွက်ရန်အတွက် ဝန်ဆောင်မှုပေးရန်အတွက် ဝန်ဆောင်မှုပေးရန်အတွက်		သက်ဆိုင်ရာလုပ်ငန်းများ/လက်ထောက်နည်းပညာများမှ		စီမံကိန်းစက်ဝန်းအစဉ်အဆက်စီမံကိန်းအချိန်ဇယား	
စည်းရုံးရေး/လက်ထောက်နည်းပညာရေးပုံစံအစဉ်အဆက် - ဦးကျော်စောပညာ၊ ဒေါ်ထက်ဖြူ ကို					
ခန့်.ရ	၃၆. ၁၀. ၁၅	စက်ဝန်းအစဉ်အဆက်ခြေမီ <input type="checkbox"/> စက်ဝန်း(၁) <input type="checkbox"/> စက်ဝန်း(၂) <input type="checkbox"/> စက်ဝန်း(၃) <input type="checkbox"/> စက်ဝန်း(၄)			
ပြည်နယ်/တိုင်း	ဧရာဝတီ	မြို့နယ်	ဇေယျာ	ကျေးရွာအုပ်စု	ကျေးရွာအုပ်စု
	ဧရာဝတီ	ဇေယျာ	ကျေးရွာအုပ်စု	ကျေးရွာအုပ်စု	ကျေးရွာအုပ်စု

စီမံကိန်းအစဉ်အဆက်အမျိုးအမည်	ခန့်.ရ		အစဉ်အဆက်စီမံကိန်းစက်ဝန်းအချိန်ဇယား					
	စတင်သည့် ခန့်.	ပြီးဆုံးသည့် ခန့်.	အချိန်အခါ အတွက်	အချိန်အခါ အတွက်	အိမ်ထောင် အတွက်	လူမှုစီးပွားရေးနှင့် လူမှုဝန်ထမ်းရေးရာ ဝန်ကြီးဌာန	အိမ်ထောင် ပုံစံ	အိမ်ထောင် ဝ %
၀။ ကျေးရွာစီမံကိန်း စီမံကိန်းအစဉ်အဆက်	၃၆. ၁၀. ၁၅	၃၆. ၁၀. ၁၅	၈၅	၇၀	၁၅၅	၁၆၁ - ၁၅၅	၃၆.၇	
၂။ ကျေးရွာစီမံကိန်း ဖွံ့ဖြိုးရေး စီမံကိန်းအစဉ်အဆက်	၃၇. ၁၀. ၁၅	၃၇. ၁၀. ၁၅	၈၆	၆၇	၁၅၅	၁၆၁ - ၁၅၅	၃၆.၇	
၃။ ကျေးရွာအုပ်စု လုပ်ငန်းဆောင်ရွက်ရန်အစဉ်အဆက်						၁		
၄။ မြို့နယ်အစဉ်အဆက်စီမံကိန်းရေးဆွဲရေးနှင့် အကောင်အထည်ဖော်ရေး ကော်မတီ၏ စီမံကိန်း သုံးသပ်မှုအစဉ်အဆက်			လုံ	လုံ	လုံ	လုံ		

[Type text]



ပုံစံ - ၈-၃ ကျေးရွာခွဲ၊ မြို့ရေး ဦးစားပေးအစီအစဉ် (Form PC 3)

လယ်ဥယျာဉ်များ၊ အဆင့်(၃)ကျေးရွာမှော်မှန်းချက်အစည်းအဝေးပြီးဆုံးသောအခါ ကျေးရွာစီမံကိန်း အထောက်အကူပြု  
ခက်မတီသည် လူထုစည်းရုံးရေးမှူးအကူအညီဖြင့် ဤပုံစံကိုဖြည့်ပုံအောင် ဖြည့်သွင်းရမည်။

လူထုစည်းရုံးရေးမှူး/ဝန်ထမ်း အမည် ဦးကျော်စောယျ

နေ့စွဲ ၂၇. ၁၀. ၁၇  စက်ဝန်းအား အမှတ်ခြစ်ပါ (၂)  စက်ဝန်း(၁)  
 စက်ဝန်း(၂)  စက်ဝန်း(၃)  စက်ဝန်း(၄)

မြည်နယ်/တိုင်း <u>ဧရာဝတီ</u>	မြို့နယ် <u>ဇမ္ဗူ</u>	ကျေးရွာအုပ်စု <u>ကွင်းဘက်</u>	ကျေးရွာ <u>သတ္တန်</u>
---------------------------------	--------------------------	----------------------------------	--------------------------

က၊ အခက်အခဲအတားအဆီးများအားဆွေးနွေးခြင်း - ယခုလက်ရှိအခြေအနေတွင်ဤကျေးရွာခွဲ၊ မြို့ရေးတိုးတက်ရေးအတွက်  
အဓိကအခက်အခဲအတားအဆီးများသည် မည်သည့်များဖြစ်ပါသနည်း။ (အမျိုးသား/သမီး အနည်းဆုံးအခက်အခဲ ၅ ခုစီဖော်ပြပါ)

အုပ်စုခွဲ၊ ဆွေးနွေးမှုများမှ တင်ပြသောအခက်အခဲအတားအဆီးများ	
၅၀၀၀၀၊ ၂၀၀၀၊ ၁၀၀၀၊ ၅၀၀၀၀၊ ၅၀၀၀၀၀	<input type="checkbox"/> ကျား <input type="checkbox"/> မကျား + မ
အားလုံးကျွတ်၊ ဂျက်၊ ၁၀၀၀၀၊ ၁၀၀၀၀	<input type="checkbox"/> ကျား <input type="checkbox"/> မကျား + မ
၅၀၀၀၀၊ ၂၀၀၀၊ ၅၀၀၀၀၊ ၅၀၀၀၀	<input type="checkbox"/> ကျား <input type="checkbox"/> မကျား + မ
အားလုံးကျွတ်၊ ၅၀၀၀၀၊ ၅၀၀၀၀	<input type="checkbox"/> ကျား <input type="checkbox"/> မကျား + မ
၅၀၀၀၀၊ ၅၀၀၀၀	<input type="checkbox"/> ကျား <input type="checkbox"/> မကျား + မ

ခ၊ မှော်မှန်းခြင်း- နောင်လာမည့် ( ၅ )နှစ် အတွင်း ကျေးရွာခွဲ၊ မြို့ရေး မှော်မှန်းချက်များအား တင်ပြပါ။

အုပ်စုခွဲ၊ ဆွေးနွေးမှုများမှ တင်ပြသောအခက်အခဲအတားအဆီးများ	
အားလုံးကျွတ်၊ ၅၀၀၀၀၊ ၅၀၀၀၀	<input type="checkbox"/> ကျား <input type="checkbox"/> မကျား + မ
အားလုံးကျွတ်၊ ၅၀၀၀၀၊ ၅၀၀၀၀	<input type="checkbox"/> ကျား <input type="checkbox"/> မကျား + မ
အားလုံးကျွတ်၊ ၅၀၀၀၀၊ ၅၀၀၀၀	<input type="checkbox"/> ကျား <input type="checkbox"/> မကျား + မ
အားလုံးကျွတ်၊ ၅၀၀၀၀၊ ၅၀၀၀၀	<input type="checkbox"/> ကျား <input type="checkbox"/> မကျား + မ

[Type text] Page 10



□ ကျား □ ကျား + မ

၈။ လူထုစီမံကိန်း၏ လာမည့် (၄) နှစ်အတွက် အကျိုးမဝင်သော ဦးစားပေး ဖွံ့ဖြိုးတိုးတက်မှု လုပ်ငန်း အစီအစဉ်များအားဖော်ပြပါ။

ဦးစားပေးအဆင့်	ကျေးရွာအတွက် ဦးစားပေး ဖွံ့ဖြိုးတိုးတက်မှု လုပ်ငန်းစဉ်များ	အဆိုပြုသူ (အမျိုးသားများ/ အမျိုးသမီးများ/ အမျိုးသား + အမျိုးသမီး)	အခန်းကဏ္ဍ	ဦးစားပေး အဆင့် သတ်မှတ်ချက်	ခန့်မှန်း ကုန်ကျစရိတ်	အကျိုးခံစားခွင့်ရှိသူ နှင့် ပူးပေါင်းခြင်းအရေအတွက်		
						ကျား	မ	ပေါင်း
၁	ဖွဲ့စည်း ကျွမ်းကျင်ရေး ဝန်ဆောင်မှု (၆ နှစ်)	ကျား: ၁၁ + မ: ၀၅	လမ်းပန်းဆက်သွယ်ရေး	၁	၃၀၀၀၀၀	၅၀	၅၀	၁၀၀
၂	စားနပ်ရိက္ခာ ပြုပြင်ရေး (အထွေထွေ)	ကျား: ၁၁ + မ: ၀၅	လူမှုရေး	၂	၃၀၀၀၀၀	၅၀	၅၀	၁၀၀
၃	ရွာတွင်း ရေပေးစနစ်	ကျား: ၁၁ + မ: ၀၅	ရေပေးစနစ်	၃	၃၀၀၀၀၀	၅၀	၅၀	၁၀၀
၄								
၅								

၉။ လူထုစီမံကိန်း၏ လာမည့် (၄) နှစ်အတွက် အကျိုးမဝင်သော ဦးစားပေး ဖွံ့ဖြိုးတိုးတက်မှု လုပ်ငန်း အစီအစဉ်များအားဖော်ပြပါ။

အဆင့်	ကျေးရွာအတွက် ဦးစားပေး ဖွံ့ဖြိုးတိုးတက်မှု လုပ်ငန်းစဉ်များ	အဆိုပြုသူ (အမျိုးသားများ/ အမျိုးသမီးများ/ အမျိုးသား + အမျိုးသမီး)	အခန်းကဏ္ဍ
၁	ရေပေးစနစ် ဆောက်လုပ်ရေး	ကျား: ၁၁ + မ: ၀၅	ရေပေးစနစ်
၂			
၃			
၄			
၅			

မဲခင်းဆောင်၊ ကျေးရွာစီမံကိန်းအထောက်အကူပြုကော်မတီမှ အတည်ပြုသည်။

အမည် ဒေါ်ခင်စန်းစန်း လက်မှတ် စု ရက်စွဲ ၂၄. ၁၀. ၁၇

ကဏ္ဍအလိုက် ဦးစားပေးလုပ်ငန်းချုပ်စာရင်း ၂၀၁၆ ခုနှစ်

ကဏ္ဍ	ဦးစားပေး အဆင့်	လုပ်ငန်းအမျိုးအစား	အဆိုပြုသူ(အမျိုးအမည်)			ရက်	ထောက်ပံ့ပညာအဖွဲ့အစည်း (လုံခြုံမှု)	မှတ်ချက်
			ကျား	မ	ကျား+မ			
အခြေခံအဆောက်အအုံကဏ္ဍ (လမ်း/တံတား/ရေပိုက်/ရေဖိလောင် စီစဉ်)	၀							
	၂	ရေပိုက် ထူထောင်ခြင်း			✓	၇၀၂၀		
	၃					...		
	၄							
	၅							
လူမှု နိမိတ်ကဏ္ဍ (ပညာရေး/ ကျန်းမာရေး နှင့် ဆိုင်ရာအဆောက်အအုံများနှင့် အခြေခံအဆောက်အအုံများ)	၀							
	၂	စားနပ်ရိက္ခာ			✓	၇၀၇၀	ကျေးရွာအုပ်စု	
	၃							
	၄							
	၅							
ဆင်းရဲနွမ်းပါးကဏ္ဍ (ပိုက်ဆံချေး/ ခွဲခြားရေး နှင့် ဆိုင် ခဏ္ဍာ အဆောက်အအုံများ နှင့် အခြေခံ လိုအပ်ချက်များ)	၀							
	၂							
	၃							
	၄							
	၅							
လက်ခံအဖွဲ့အစည်း လေ့ကျင့်ရေး ကဏ္ဍ	၀							
	၂							
	၃							
	၄							
	၅							
အခြေခံကဏ္ဍ (အခြေခံအဆောက်အအုံ၊ လူမှုဝင် မှုနှင့် အခြေခံအဆောက်အအုံ ဆိုင်ရာ အဆောက်အအုံများ နှင့် အခြေခံ လိုအပ်ချက်များ)	၀							
	၂							
	၃							
	၄							
	၅							