

ပြည်ထောင်စုမြန်မာနိုင်ငံတော်အစိုးရ
စိုက်ပျိုးရေး၊ မွေးမြူရေးနှင့် ဆည်မြောင်းဝန်ကြီးဌာန
ကျေးလက်ဒေသဖွံ့ဖြိုးတိုးတက်ရေးဦးစီးဌာန
သဲကုန်းမြို့နယ်

လူထုဗဟိုပြုစီမံကိန်း



ကျေးရွာဖွံ့ဖြိုးရေးအစီအစဉ်

Village Development Plan (VDP)

သန္ဓေကုန်းကျေးရွာ ချောင်းကမ်းကြီးအုပ်စု
တတိယစက်ဝန်း၊ (သတ္တမနှစ်)

ပဲခူးတိုင်းဒေသကြီး

၂၀၂၀ခုနှစ်

မာတိကာအညွှန်း

စဉ်။	အကြောင်းအရာ	စာမျက်နှာ
၁။	ကျေးရွာအကြောင်းဖော်ပြချက်နှင့် ကျေးရွာအခြေခံအချက်အလက်	၀၃-၀၅
	၁.၁။ မြို့နယ်ပြမြေပုံ	
	၁.၂။ ကျေးရွာမြေပုံ	
	၁.၃။ အုပ်စုတွင်ပါဝင်သော ကျေးရွာစာရင်းများ	
	၁.၄။ ကျေးရွာသမိုင်းကြောင်းရာဇဝင်	
၂။	PSA/PRA လုပ်ငန်းစဉ်အနှစ်ချုပ်	၀၆-၁၂
	၂.၁။ လူမှုရေးအရင်းမြစ်ပြမြေပုံ ဆွေးနွေးချက်နှင့် ဆန်းစစ်ချက်	
	၂.၂။ ဥစ္စာဓန ကြွယ်ဝမှုအဆင့်သတ်မှတ်ခြင်း ဆွေးနွေးချက်နှင့် ဆန်းစစ်ချက်	
	၂.၃။ ကျား၊မ အရင်းအမြစ် အသုံးပြုမှု၊ ထိန်းချုပ်မှု ဆွေးနွေးချက်နှင့် ဆန်းစစ်ချက်	
	၂.၄။ ရာသီခွင်ပြ ပြက္ခဒိန် ဆွေးနွေးချက်နှင့် ဆန်းစစ်ချက်	
	၂.၅။ ကျား၊မ ပင့်ကူအိမ်သုံးသပ်ခြင်း ဆွေးနွေးချက်နှင့် ဆန်းစစ်ချက်	
	၂.၆။ အဖွဲ့အစည်းအချိတ်ဆက်ပြ ဗင်းပုံစံသုံးသပ်ခြင်း၊ ဆွေးနွေးချက်နှင့် ဆန်းစစ်ချက်	
၃။	ဖောင်ပုံစံများ	၁၃-၃၄
	၃.၁။ ပုံစံ-၁။ ကျေးရွာအခြေခံအချက်အလက်များ(ပထမနှစ်စက်ဝန်း)	
	၃.၂။ ပုံစံ-၂။ စီမံကိန်းစက်ဝန်းအချိန်ဇယား(ပထမနှစ်စက်ဝန်း)	
	၃.၃။ ပုံစံ-၃။ ကျေးရွာဖွံ့ဖြိုးရေးဦးစားပေးအစီအစဉ်(ပထမနှစ်စက်ဝန်း)	
	၃.၄။ ပုံစံ-၁။ ကျေးရွာအခြေခံအချက်အလက်များ(ဒုတိယနှစ်စက်ဝန်း)	
	၃.၅။ ပုံစံ-၂။ စီမံကိန်းစက်ဝန်းအချိန်ဇယား(ဒုတိယနှစ်စက်ဝန်း)	
	၃.၆။ ပုံစံ-၃။ ကျေးရွာဖွံ့ဖြိုးရေးဦးစားပေးအစီအစဉ်(ဒုတိယနှစ်စက်ဝန်း)	
	၃.၇။ ပုံစံ-၁။ ကျေးရွာအခြေခံအချက်အလက်များ(တတိယနှစ်စက်ဝန်း)	
	၃.၈။ ပုံစံ-၂။ စီမံကိန်းစက်ဝန်းအချိန်ဇယား(တတိယနှစ်စက်ဝန်း)	
	၃.၉။ ပုံစံ-၃။ ကျေးရွာဖွံ့ဖြိုးရေးဦးစားပေးအစီအစဉ်(တတိယနှစ်စက်ဝန်း)	
၄။	ကျေးရွာစီမံကိန်းအထောက်အကူပြု ကော်မတီဝင်များစာရင်း	၃၅
၅။	ကျေးရွာအစည်းအဝေးမှတ်တမ်းများ	၃၆-၃၇
၆။	ကဏ္ဍအလိုက်ဦးစားပေးဖွံ့ဖြိုးရေးလုပ်ငန်းစဉ်များ	၃၈

၁။ ကျေးရွာအကြောင်းဖော်ပြချက်နှင့် ကျေးရွာအခြေခံအချက်အလက်

၁.၁။ သဲကုန်းမြို့နယ်ပြမြေပုံ

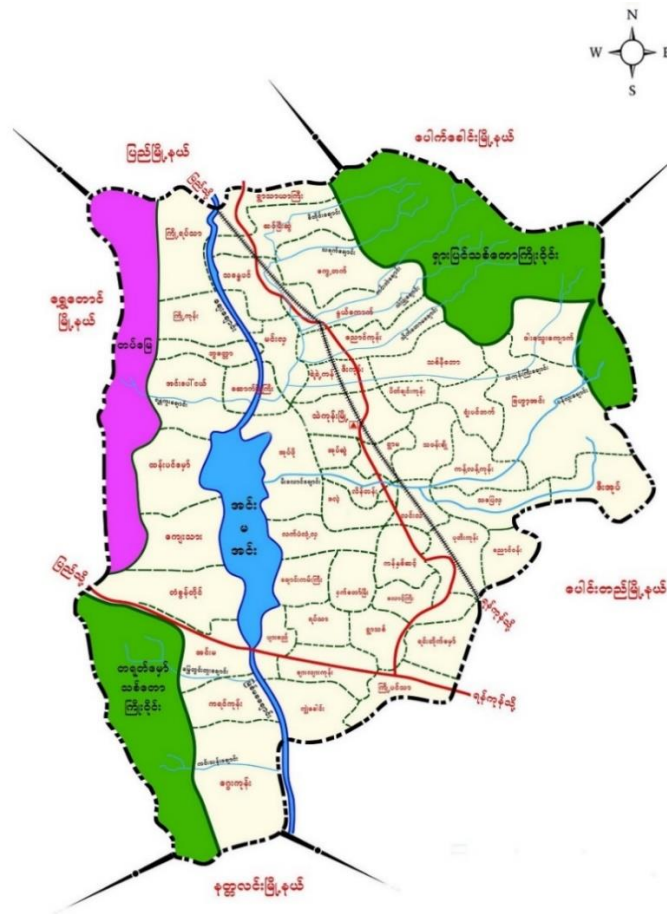

- တည်နေရာ - မြောက်လတ္တီတွဒ် - ၁၈ ၃၈' နှင့် အရှေ့လောင်ဂျီတွဒ် - ၉၅ ၂၃'
- နယ်နိမိတ်
 - အရှေ့ဘက် - ပေါင်းတည်မြို့နယ်နှင့်ပေါက်ခေါင်းမြို့နယ်
 - အနောက်ဘက် - ရွှေတောင်မြို့နယ်
 - တောင်ဘက် - နတ္ထလင်းမြို့နယ်နှင့် ပေါင်းတည်မြို့နယ်
 - မြောက်ဘက် - ပေါက်ခေါင်းမြို့နယ်နှင့် ပြည်မြို့နယ်

- မြို့အကျယ်အဝန်း - ၂၉၉.၀၇ စတုရန်းမိုင် (၁၉၁၉၁၇ ဧက)
- ကျေးရွာအုပ်စု - (၄၉)အုပ်စု
- ကျေးရွာပေါင်း - (၃၀၈) ရွာ
- အိမ်ခြေ - ၂၆၅၅၅
- အိမ်ထောင်စု - ၂၇၇၄၆
- လူဦးရေ - ၉၈၄၆၄

၁.၂။ ကျေးရွာမြေပုံ

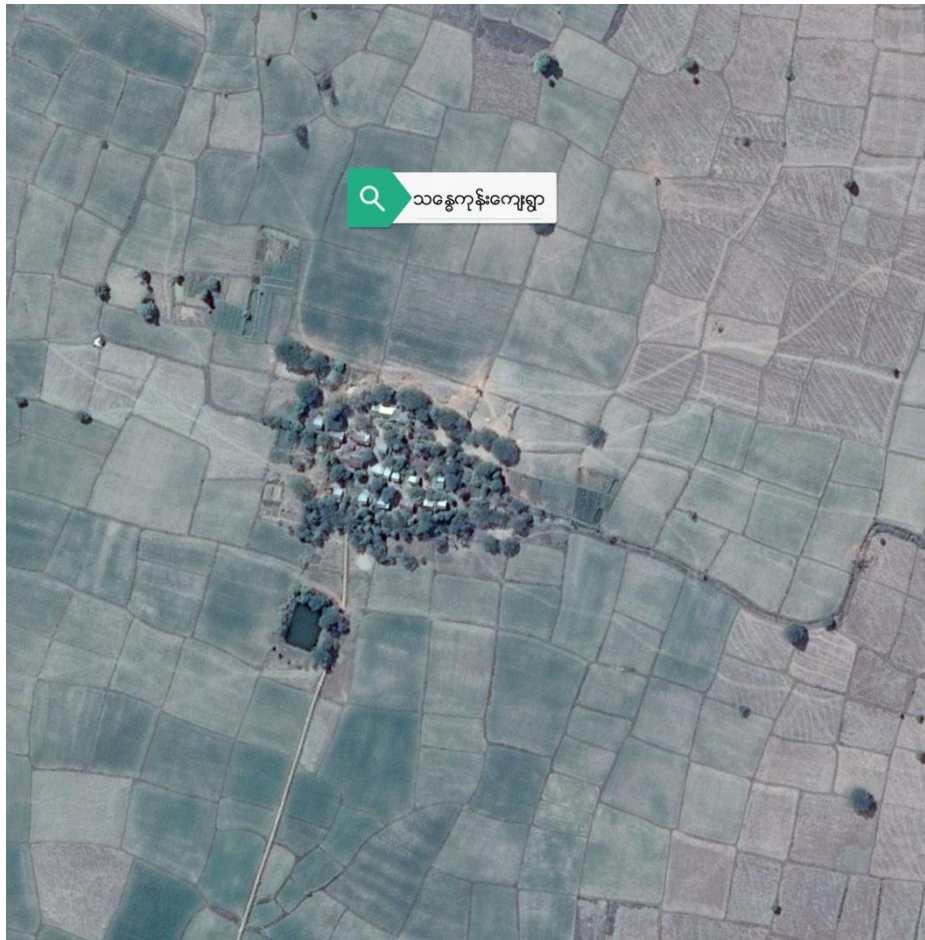

- က) အိမ်ခြေ - ၁၇
- ခ) အိမ်ထောင်စု - ၁၇
- ဂ) လူဦးရေ - ၇၁ (ကျား ၃၁ + မ ၄၀)
- ဃ) တိုင်းရင်းသားလူဦးရေ - ဗမာ (၁၆)၊ ကရင်(၅၅)
- င) ထိလွယ်ခိုက်လွယ်အုပ်စုလူဦးရေ - မရှိ
- စ) အဓိကစီးပွားရေးလုပ်ငန်း - စိုက်ပျိုးရေး

၁.၃။ အုပ်စုတွင်ပါဝင်သော ကျေးရွာစာရင်းများ

စဉ်	ကျေးရွာအမည်	အိမ်ထောင်စု	လူဦးရေ		
			ကျား	မ	စုစုပေါင်း
၁	ချောင်းကမ်းကြီး	၁၆၅	၂၇၈	၃၃၉	၆၁၇
၂	ကျွဲကျ	၂၃	၄၃	၄၇	၉၀
၃	သက်ကယ်ကျင်းကုန်း	၉၈	၁၈၇	၂၂၉	၄၁၆
၄	ချောင်းကမ်းလေး	၃၀	၃၄	၅၃	၈၇
၅	သန္ဓေကုန်း	၁၇	၃၁	၄၀	၇၁
	စုစုပေါင်း	၃၃၃	၅၇၃	၇၀၈	၁၂၈၁

၁.၄။ ကျေးရွာသမိုင်းကြောင်းရာဇဝင်

သန္ဓေကုန်းကျေးရွာ လွန်ခဲ့သော နှစ်ပေါင်း(၂၀၀)ကျော်ခန့်က စတင်ပြီးရွာတည်ခဲ့ကြသည်ဟု သိရပါသည်။ ။ ကျေးရွာ၏ အနောက်ဘက်တွင် သန္ဓေပင်ကြီးရှိသောကြောင့် သန္ဓေကုန်းရွာဟု အမည်ပေးခေါ်တွင်ခဲ့ခြင်းဖြစ်သည်။ သန္ဓေကုန်းကျေးရွာတွင် ပေါ်တော်မူဆင်းတုတော် တစ်ဆူဖြင့် ရွာ၏အရှေ့ဘက်တွင် စေတီတစ်ဆူ တည်ထားကိုးကွယ်ထားပါသည်။

၂။ PSA/PRA လုပ်ငန်းစဉ်အနှစ်ချုပ်

စဉ်	အကြောင်းအရာ	ဦးတည်အုပ်စု	ရက်စွဲ	ပါဝင်ဆွေးနွေးသူ			အဓိက ဆွေးနွေးချက်များ
				ကျား	မ	ပေါင်း	
၁	လူမှုရေး အရင်းအမြစ်ပြုမြေပုံ	၁။ ရပ်မိရပ်ဖ ၂။ ကော်မတီဝင် ၃။ ကျေးရွာလူထု	၁၇-၁၀-၂၀၁၉	၇	၃	၁၀	ကျေးရွာအတွင်း လူမှုရေးနှင့် သဘာဝသယံဇာတများ အကြောင်း ဖော်ထုတ်ဆွေးနွေးခြင်း
၂	ဥစ္စာဓနကြွယ်ဝမှု ဦးစားပေးအဆင့် သတ်မှတ်ခြင်း	၁။ ချမ်းသာ ၂။ အလယ်အလတ် ၃။ နွမ်းပါး	၁၇-၁၀-၂၀၁၉	၇	၃	၁၀	ကျေးရွာအတွင်း ဥစ္စာဓနပိုင်ဆိုင်မှု အဆင့် ဖော်ထုတ်ဆွေးနွေးခြင်း
၃	အရင်းအမြစ်အသုံးချမှု ဖော်ထုတ်ခြင်းဇယား	၁။ အမျိုးသား၊ အမျိုးသမီးများ	၁၇-၁၀-၂၀၁၉	၇	၃	၁၀	အမျိုးသား၊ အမျိုးသမီးများမှ ကျေးရွာအတွင်း အရင်းအမြစ်များ ထိန်းချုပ်မှုနှင့် သုံးစွဲမှုအခြေအနေ
၄	ရာသီခွင်ပြ ပြက္ခဒိန်	၁။ ရပ်မိရပ်ဖ ၂။ ကော်မတီဝင် ၃။ ကျေးရွာလူထု	၁၇-၁၀-၂၀၁၉	၃	၂	၅	၁၂လ ရာသီအတွင်း ကျေးရွာလူမှုရေး၊ စီးပွားရေး၊ မိုးလေဝသ စသည်အကြောင်းများ ဆွေးနွေးခြင်း
၅	ကျား/မ ရေးရာကဏ္ဍ	၁။ အမျိုးသား၊ အမျိုးမီးများ	၁၇-၁၀-၂၀၁၉	၇	၃	၁၀	အမျိုးသား၊ အမျိုးသမီးများ စွမ်းဆောင်နိုင်မှု အခန်းကဏ္ဍများ အကြောင်းဆွေးနွေးခြင်း
၆	အဖွဲ့အစည်း ချိတ်ဆက်မှုမြေပုံ	၁။ ကျေးရွာ အုပ်ချုပ်ရေးအဖွဲ့ ၂။ ဖွံ့ဖြိုးရေး လုပ်ဆောင်နေ သည့်အဖွဲ့	၁၇-၁၀-၂၀၁၉	၃	၂	၅	ကျေးရွာအတွင်းနှင့် ကျေးရွာပြင်ပရှိ အဖွဲ့အစည်းများနှင့် ကျေးရွာလူထုချိတ်ဆက်နိုင်မှုကို ဆွေးနွေးဖော်ထုတ် ခြင်း

၂.၁။ လူမှုရေးအရင်းမြစ်ပြမြေပုံ

ကျေးရွာလူထုအား မြေပုံရေးဆွဲပေးပြီး ထိုမြေပုံအားအသုံးပြု၍ အဓိကအခက်အခဲများကို ဆွေးနွေးပြီး၊ ကျေးရွာလူထုအား ၎င်းတို့၏ ပြဿနာများ၊ အရင်းအမြစ်များနှင့် အခြေခံအဆောက်အအုံများအား စိစစ်ဖော်ထုတ်ရန်။

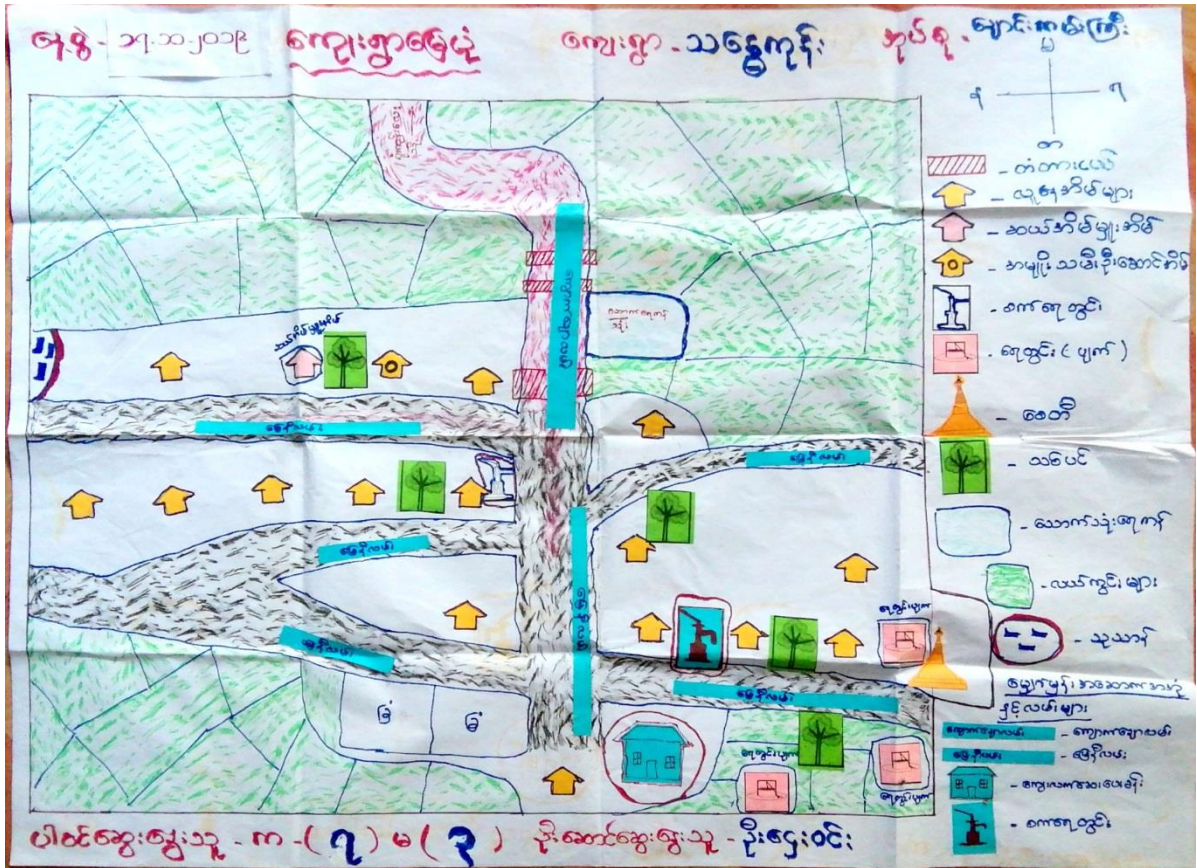

ဆွေးနွေးချက်နှင့် ဆန်းစစ်ချက်

- လယ်စိုက်ပျိုးခြင်းနှင့်ခြံစိုက်ပျိုးခြင်းကိုအဓိကထားပြီးအသက်မွေးဝမ်းကြောင်းပြုကြသည်။
- သောက်သုံးရေကိုမြေသားရေကန် မှရယူသုံးစွဲကြသည်။
- လွန်ခဲ့သော(၅)နှစ်ကရှိခဲ့သောသစ်ပင်ကြီးများပြုန်းတီးမှုရှိခဲ့သည်။
- တစ်ရွာလုံး ဗုဒ္ဓဘာသာကိုးကွယ်ကြသည်။
- တစ်ခြားနေရာသို့သွားရောက်အလုပ်လုပ်ကိုင်နေကြသူများရှိသည်။
- တိုးတက်ရန်လိုအပ်ချက်များမှာ-
ဆက်သွယ်ရေးလမ်းများကောင်းမွန်ရန်၊ကျေးရွာဆေးပေးခန်းများရရှိရန်
စက်ရေတွင်းနှင့်ရေစက်ရရှိရန်

၂.၂။ ဥစ္စာဓန ကြွယ်ဝမှုအဆင့်သတ်မှတ်ခြင်း

ကျေးရွာအတွင်း စီပွားရေးအခြေအနေ ကွာခြားသောအုပ်စုများကို စိစစ်ရန်၊ ထိုအုပ်စုများအားလုံး ကျေးရွာစီမံချက် ရေးဆွဲရာတွင်ပါဝင်စေရန်နှင့် ကျေးရွာဖွံ့ဖြိုးတိုးတက်ရေး စီမံကိန်းမှ အကျိုးအမြတ်များကို ထိုအုပ်စုများအားလုံး ရရှိစေရန်။

ကျေးရွာ - သန္ဓေကုန်း		ဥစ္စာဓနကြွယ်ဝမှုဇယား		စုပေါင်း - ဆောင်းကမ်းကြီး	
အဆင့်	သတ်မှတ်ချက်	မိမိထောင်စု အရေအတွက်	ရာခိုင်နှုန်း		
ချမ်းသာ	လယ် (၁၀) ဧကအထက်၊ သွပ်မိုးပျဉ် ထောင်၊ ဂွန်ဒေါင်း၊ ဆိုင်ကယ်၊ နွား (၂) ကောင် လှည်း၊ ဖုန်း။	၃	၃၅%		
အလယ် အလတ်	လယ် (၅) ဧကအထက်၊ သွပ်မိုး ထရုံက၊ ဆိုင်ကယ်၊ နွား (၂) ကောင်၊ ဖုန်း။	၃	၃၅%		
လက်လုပ် လက်စား	လက်လုပ်လက်စား၊ သွပ်မိုး ထရုံက၊ ဖုန်း၊ အိမ်မွေးကြက်၊ စက်မွေး။	၁၁	၅၅%		
ပါစင်မွေးမွေး - ၈ (၇)၊ ၆ (၃)		ဦးစောင်မွေးမွေး - ၃၊ ၀၆၊ ၀၆			

ဆွေးနွေးချက်နှင့် ဆန်းစစ်ချက်

- သန္ဓေကုန်းကျေးရွာတွင်ဥစ္စာဓနကြွယ်ဝမှုသတ်မှတ်ရာတွင်အဆင့်(၃)ဆင့်ချမ်းသာ၊အလယ် အလတ်၊လက်လုပ်လက်စားဟုသတ်မှတ်ထားသည်။
- လက်လုပ်လက်စား၊အိမ်ထောင်စုအရေအတွက်မှာ(၁၁)အိမ်ထောင်စုရှိပါသည်။
- ဆင်းရဲသောအကြောင်းမှာပုံမှန်ဝင်ငွေမရှိခြင်း၊အလုပ်အကိုင်အခွင့်အလမ်းရှားပါးသော ကြောင့်ဖြစ်သည်။
- လမ်းများပြုပြင်ခြင်း၊အဆောက်အအုံများဆောက်လုပ်ခြင်းစသောလုပ်ငန်းများတွင်အလုပ် အကိုင်များဝင်ရောက်လုပ်ကိုင်ခြင်းဖြင့်တစ်ဖက်တစ်လမ်းမှဝင်ငွေများရရှိကာအဆင်ပြေ လာနိုင်သည်။

၂.၃။ ကျား၊မ အရင်းအမြစ် အသုံးပြုမှု၊ ထိန်းချုပ်မှု

အမျိုးသားနှင့် အမျိုးသမီးတို့မှ ပိုင်ဆိုင်၊ အသုံးချ၊ ထိန်းချုပ်သည့် အရင်းအမြစ်များအား ခွဲခြမ်းစိတ်ဖြာခြင်း။



ဆွေးနွေးချက်နှင့် ဆန်းစစ်ချက်

- ဝက်ကြက်၊ဘဲတို့ကို အမျိုးသမီးသီးသန့်သုံးစွဲထိန်းချုပ်ကြသည်။
- စေတီ၊ဖုန်း၊စက်ဘီး၊ဆိုင်ကယ်၊ခြံစသည်တို့ကိုအမျိုးသား၊အမျိုးသမီးသုံးစွဲ ထိန်းချုပ်ကြပါသည်။
- လယ်၊ခွား၊လှည်းတို့ကိုအမျိုးသားသီးသန့်စွဲထိန်းချုပ်ကြပါသည်။

၂.၄။ ရာသီခွင်ပြ ပြက္ခဒိန် ဆန်းစစ်ချက်နှင့် ဆွေးနွေးချက်

ကျေးရွာတွင်တစ်နှစ်ပတ်လုံးကွဲပြားခြားနားသောအချိန်အလိုက် မည်သည်တို့ဖြစ်ပျက်ဆောင်ရွက်ခဲ့သည် တို့ကို မှတ်တမ်းထားရှိရန်၊ ဤပြက္ခဒိန်ကို အသုံးပြုပြီး စီမံကိန်းအားမည်သည့်အချိန်တွင် အကောင်အထည်ဖော် ဆောင်ရွက်လျှင် အကောင်းဆုံးဖြစ်ကြောင်း ဆုံးဖြတ်နိုင်ရန်။

ကျေးရွာ - သန္တောကျေး		ရာသီခွင်ပြဇယား											ဒုဗ္ဗရ - ဘောင်းကမ်းကြီး				
ဒါဏ္ဍာန်အရာ	မတ်	ဧပြီ	မေ	ဇွန်	ဇူလိုင်	ဇူလိုင်	ဇူလိုင်	ဇူလိုင်	ဇူလိုင်	ဇူလိုင်	ဇူလိုင်	ဇူလိုင်	ဇူလိုင်	ဇူလိုင်	ဇူလိုင်	ဇူလိုင်	
စိုက်ပျိုးရေး	-	-	စတင်/၁	ပြန်စတင်	ပြန်စတင်	ပြန်စတင်	ပြန်စတင်	ပြန်စတင်	ပြန်စတင်	ပြန်စတင်	ပြန်စတင်	ပြန်စတင်	ပြန်စတင်	ပြန်စတင်	ပြန်စတင်	ပြန်စတင်	၁၁၅
မြေဖြူရေး	ပြန်စတင်	-	၀၀	၅၀	-	-	-	-	-	-	-	-	-	-	-	-	၁၇
သောက်သုံး ရေ	၅၀:၅၀	၅၀:၅၀	အဆင့်တစ်	ပေါ	ပေါ	ပေါ	ပေါ	ပေါ	ပေါ	ပေါ	ပေါ	ပေါ	ပေါ	ပေါ	ပေါ	ပေါ	၁၅
ဝင်ငွေ ထွက်ငွေ	၆	၈	၈	၆	၆	၆	၆	၆	၆	၆	၆	၆	၆	၆	၆	၆	၆
လမ်းပန်းဆက် သွယ်ရေး	မကောင်း	မကောင်း	မကောင်း	မကောင်း	မကောင်း	မကောင်း	မကောင်း	မကောင်း	မကောင်း	မကောင်း	မကောင်း	မကောင်း	မကောင်း	မကောင်း	မကောင်း	မကောင်း	မကောင်း
ကျန်းမာရေး	ကောင်း	ကောင်း	ကောင်း	မကောင်း	မကောင်း	မကောင်း	မကောင်း	မကောင်း	မကောင်း	မကောင်း	မကောင်း	မကောင်း	မကောင်း	မကောင်း	မကောင်း	မကောင်း	မကောင်း

ဆွေးနွေးချက်နှင့် ဆန်းစစ်ချက်

- စိုက်ပျိုးရေးတွင် လယ်စိုက်ပျိုးရေးကိုလုပ်ကိုင်သောအိမ်ထောင်စု(၆)စုသာရှိပါသည်။
- ခြံစိုက်ပျိုးသောအိမ်ထောင်စု(၈)စုသာရှိပါသည်။
- လက်လုပ်လက်စားအိမ်ထောင်စု(၃)စုရှိပါသည်။
- သောက်သုံးရေကန်သည်ပြာသို့တပို့တွဲလတွင်သာကောင်းမွန်ပြီးကျန်လများတွင်ရှားပါးပါသည်။
- လမ်းပန်းဆက်သွယ်ရေးမှာမိုးရာသီတွင် အိုင်များဖြစ်နေပြီးနွေရာသီတွင်မြေသားများကွဲသွားခြင်းကြောင့်ဆက်သွယ်ရေးမကောင်းပါ။
- ခြံထွက်သီးနှံများတပိုင်တနိုင်စိုက်ပျိုးခြင်းဖြင့်အသက်မွေးဝမ်းကြောင်းပြုကြသည်။

၂.၅။ ကျား၊မ ပင့်ကူအိမ်သုံးသပ်ခြင်း

ကျေးရွာအတွင်းရှိ အမျိုးသမီးများ၏ အခြေအနေကို နားလည် သဘောပေါက်စေရန်။

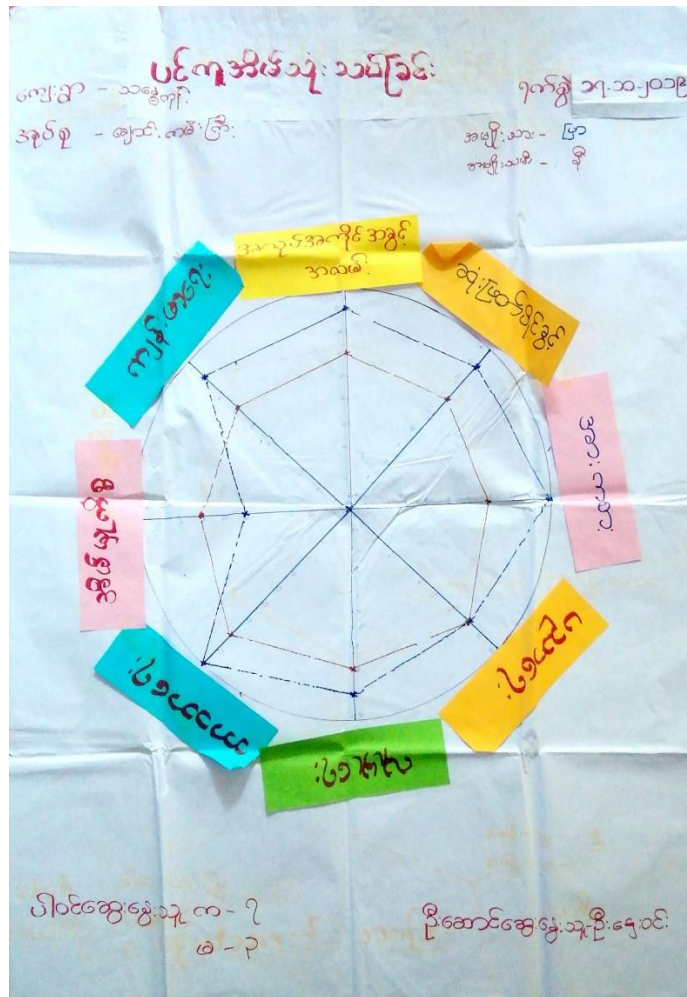

ဆွေးနွေးချက်နှင့် ဆန်းစစ်ချက်

- အမျိုးသမီးများသည်အိမ်မှုကိစ္စများတွင်ပါဝင်ဆောင်ရွက်နေခြင်းကြောင့်အလုပ်ကိုင်အခွင့်အလမ်းများနဲ့ပါးပါသည်။
- ဆုံးဖြတ်ချက်ချခွင့်၊အားကစား၊လူမှုရေးများတွင်လည်းအမျိုးသားများကပိုမိုလုပ်ဆောင်နိုင်သည်။
- ပညာရေး၊ကျန်းမာရေး၊ဘာသာရေးတို့တွင်လည်းအမျိုးသားများကပိုမိုများပြားစွာလုပ်ကိုင်နိုင်သည်။
- ကျေးရွာတွင်အမျိုးသမီးသီးသန့်အသိပညာပေးဆွေးနွေးပွဲများ၊လုပ်ပိုင်ခွင့်နှင့်လုပ်ငန်းလုပ်အားခများတန်းတူပေးခြင်းဖြင့်ဖွံ့ဖြိုးရေးလုပ်ငန်းများဆောင်ရွက်ရာတွင်အမျိုးသမီးများအားလက်တွဲခေါ်ယူခြင်းဖြင့်ကူညီနိုင်သည်။

၂.၆။ အဖွဲ့အစည်းအချိတ်ဆက်ပြု ဗင်းပုံစံသုံးသပ်ခြင်း

ကျေးရွာလူထုအား ၎င်းတို့ကျေးရွာအတွင်းရှိ အဓိကအုပ်စုများ၊ အဖွဲ့အစည်းများရှိနေမှုကို သိရှိစေရန်နှင့် ၎င်း အဖွဲ့အစည်းအုပ်စုများ ဆက်စပ်နေမှုကို သိရှိစေရန်။



ဆွေးနွေးချက်နှင့် ဆန်းစစ်ချက်

- ကျေးရွာတွင်းတွင် ဝတ်အသင်းသည် ဘာသာရေးဆိုင်ရာ ဝတ်ရွတ်ခြင်းကိုဆောင်ရွက်သည်။
- ကျေးရွာတစ်ရွာလုံးစုပေါင်းပြီးသာရေးနာရေးအဖွဲ့ဖွဲ့စည်းထားခြင်းဖြစ်သည်။
- ရွာ၏ကိစ္စရပ်အားလုံးကိုစုပေါင်းဆောင်ရွက်ကြသည်။
- ရွာအုပ်ချုပ်ရေးအဖွဲ့သည် မြို့နယ်အုပ်ချုပ်ရေးအဖွဲ့နှင့်ညှိနှိုင်းပြီးဆောင်ရွက်ကြသည်။
- စိုက်ပျိုးရေးဘဏ်သည် လယ်စိုက်ပျိုးသူများကိုငွေထုတ်ချေးပေးသောအဖွဲ့ဖြစ်ပါသည်။
- ကျေးရွာတွင်း ကျေးရွာစီမံခန့်ခွဲမှု အဖွဲ့သည် ကျေးရွာပြင်ပရှိ လူထုဗဟိုပြုစီမံကိန်းအဖွဲ့နှင့် ပူးပေါင်းဆောင်ရွက်သည်။

၃။ ဖောင်ပုံစံများ

၃.၁။ ပုံစံ-၁။ ကျေးရွာအခြေခံအချက်အလက်များ(ပထမနှစ်စက်ဝန်း)



ပုံစံ - ၀ - ၁ ကျေးရွာအခြေခံအချက်အလက်များ (Form PC 1)

<p>လမ်းညွှန်ချက်။ ကျေးရွာတစ်ရွာသို့ ပထမဆုံးမိတ်ဆက်ခရီး သွားရောက်သောအခါ လူထုစည်းရုံးရေးမှူးသည် ကျေးရွာ ခေါင်းဆောင်များအား ကျေးရွာအချက်အလက်များကို မေတ္တာရပ်ခံ၍ တောင်းခံရသည်။ ဤအချက်အလက်များကို စီမံကိန်း မိတ်ဆက်အစည်းဝေးမတိုင်မီတောင်းခံရမည်။ စီမံကိန်းမိတ်ဆက်အစည်းဝေးတွင် လူထုစည်းရုံးရေးမှူးသည် ဤအချက်အလက် များအား စစ်ဆေးပြီး မှန်ကန်အောင်ပြုလုပ်ရမည်။ ပြီးနောက်တွင် လူထုစည်းရုံးရေးမှူးမှ သတင်းအချက်အလက်ထဲသို့ Tablets မှ တဆင့် ဖြည့်သွင်းရမည်။</p>			
ကျေးရွာခေါင်းဆောင် အမည် ဦး သိန်းဝင်း	ကျေးရွာခေါင်းဆောင်၏ ဖုန်းနံပါတ် ၀၉-၇၈၀၇၅၇၅၅၅	လူထုစည်းရုံးရေးမှူး၏ အမည် ဦးဖောဇာအောင်	
ပြည်နယ်/တိုင်းဒေသကြီး	မြို့နယ်	ခရိုင်	ကျေးရွာအုပ်စု/ချောင်ကမ်း/ဦးကျေးရွာ

က။ လူဦးရေ

လူမျိုးစု	အိမ်ထောင်စု အရေအတွက်	ကိုးကွယ်သည့်ဘာသာ	အိမ်ထောင်စု အရေအတွက်
လူမျိုးစု (၁) ---		ဘာသာ (၁) --- မြန်မာဘာသာ	၁၇
လူမျိုးစု (၂) --- ကျဉ်း	၁၀	ဘာသာ (၂) -----	
လူမျိုးစု (၃) -----		ဘာသာ (၃) -----	
လူမျိုးစုရော အခြား	၇	ဘာသာရော -----	
မသန်စွမ်းသူများ	-		
သက်ကြီးရွယ်အိုများ (၆၅ နှစ် နှင့် အထက်)	၈၅ - ၄ - ၄		
စစ်ဘေးရှောင်			

	အမျိုးသား (အရေအတွက်)	အမျိုးသမီး (အရေအတွက်)
လူဦးရေ		
လူမျိုးစု (၁) --- ကျဉ်း	၂၉	၂၃
လူမျိုးစု (၂) ----- မြန်မာ	၂	၁၅
လူမျိုးစု (၃) -----		
အခြား		
အိမ်ထောင်စုဦးစီး	၃၆	၁



(ခ) အခြေခံအဆောက်အအုံ အသုံးအဆောင်များ

စာသင်ကျောင်း	အမှတ် ခြံပေါ်	ကျန်းမာရေး	အမှတ် ခြံပေါ်	ဘာသာရေး အဆောက် အအုံများ	အမှတ် ခြံပေါ်
မူကြိုကျောင်း	<input type="checkbox"/>	တိုက်နယ်ဆေးရုံ	<input type="checkbox"/>	ဝေတီ	<input checked="" type="checkbox"/>
မူလတန်းကျောင်း	<input type="checkbox"/>	ကျန်းမာရေးဌာန	<input type="checkbox"/>	ဘုန်းကြီးကျောင်း	<input type="checkbox"/>
မူလွန်ကျောင်း	<input type="checkbox"/>	ကျန်းမာရေးဌာနခွဲ	<input type="checkbox"/>	ဟိန္ဒူဘုရားကျောင်း	<input type="checkbox"/>
အလယ်တန်းကျောင်း	<input type="checkbox"/>	ဆေးပေးခန်း	<input type="checkbox"/>	ခရစ်ယာန်ကျောင်း	<input type="checkbox"/>
လယ်လွန်ကျောင်း	<input type="checkbox"/>	အခြား	<input type="checkbox"/>	ဗလီ	<input type="checkbox"/>
အထက်တန်းကျောင်း	<input type="checkbox"/>			အခြား	<input type="checkbox"/>
အခြား	<input type="checkbox"/>				
မှတ်ချက်		မှတ်ချက်		မှတ်ချက်	

(ဂ) ကျွမ်းကျင်သူများမှတ်တမ်း (ကျေးရွာတွင်နေထိုင်သော သို့မဟုတ် တခြားရွာမှလာရောက်သော ကျွမ်းကျင်သူများ)

(ခ) စာသင်ကျောင်း			(၂) ကျန်းမာရေး			(၃) လက်မှုပညာရှင်		
	ရွာတွင်နေ ထိုင်သူ	အခြားရွာမှ လာသူ		ရွာတွင်နေ ထိုင်သူ	အခြား ရွာမှ လာသူ		ရွာတွင် နေထိုင်သူ	အခြားရွာ မှလာသူ
မူလတန်းပြဆရာ/မ	<input type="checkbox"/>	<input type="checkbox"/>	ဆရာဝန်	<input type="checkbox"/>	<input type="checkbox"/>	လက်သမား	<input checked="" type="checkbox"/>	<input type="checkbox"/>
အထက်တန်းပြဆရာ/မ	<input type="checkbox"/>	<input type="checkbox"/>	လက်ထောက် ကျန်းမာရေးမှူး	<input type="checkbox"/>	<input type="checkbox"/>	ပန်းရံ	<input type="checkbox"/>	<input type="checkbox"/>
အလယ်တန်းပြဆရာ/မ	<input type="checkbox"/>	<input type="checkbox"/>	အမျိုးသမီးကျန်းမာရေး ဆရာမ	<input type="checkbox"/>	<input type="checkbox"/>	လျှပ်စစ်ကျွမ်းကျင် မီးသမား	<input type="checkbox"/>	<input type="checkbox"/>
မူကြိုဆရာ/မ	<input type="checkbox"/>	<input type="checkbox"/>	သားဖွားဆရာမ	<input type="checkbox"/>	<input type="checkbox"/>	ရေပိုက်သွယ်သူ	<input type="checkbox"/>	<input type="checkbox"/>
အခြား	<input type="checkbox"/>	<input type="checkbox"/>	ပြည်သူ့ကျန်းမာရေးလုပ်သား	<input checked="" type="checkbox"/>	<input type="checkbox"/>	ဝက်ပြင်ဆရာ	<input type="checkbox"/>	<input type="checkbox"/>
မှတ်ချက်			မှတ်ချက်			မှတ်ချက်		

(ဃ) ကျေးရွာသို့ ရောက်ရှိနိုင်သည့် လမ်းအခြေအနေ / ကျေးရွာတစ်ရွာသည် ၎င်း၏ ကျေးရွာအုပ်စုနှင့် ဆက်သွယ်ထားသော လမ်းအခြေအနေ (အောက်ပါတို့ကိုပိုင်းပါ)

ကျောက်ကြမ်းလမ်း ကတ္တရာလမ်း ကွန်ကရစ်လမ်း မော်တော်ဆိုင်ကယ်လမ်း
 ကျောက်ခင်းလမ်း မြေသားလမ်း လူသွားလမ်း အခြား _____

(င) ကျေးရွာဖွံ့ဖြိုးမှုစီမံချက်

(၁) လူထုဗဟိုပြုစီမံကိန်းမဝတင်မှီ ဤကျေးရွာတွင်ကျေးရွာဖွံ့ဖြိုးမှု စီမံချက်ရှိခဲ့ပါသလား?

(၂) ရှိခဲ့ပါလျှင် ဤစီမံချက်ကို မည်သည့် ခုနှစ်တွင်ပြင်ဆင်ခဲ့ပါသနည်း?

(၃) ဤစီမံချက်ကို ဖြိုနယ်မှအတည်ပြုခဲ့ပါသလား?

ပိုင်းပါ
 ရှိပါသည်/မရှိပါ/မသိပါ

နှစ်-----/မသိပါ

ပြုခဲ့ပါသည်/မပြုခဲ့ပါ /မသိပါ



(စ) ခရီးအကွာအဝေး

(၁) ဤကျေးရွာ၏ပဟိုမှ ၎င်းကျေးရွာအုပ်စု၏ပဟိုအထိ ခရီးမိုင်မည်မျှကွာဝေးသနည်း? မိုင်--၆--/မသိပါ

(၂) ဤကျေးရွာမှ ၎င်းကျေးရွာအုပ်စုပဟိုအထိ သွားလာရာတွင်ကြာမြင့်သည့်အချိန်။

ခြောက်သွေ့ရာသီတွင်ကြာချိန်--30----- ထော်လာဂျီ/မော်တော်ဆိုင်ကယ်/ခြေလျင်/လား/မော်တော်ဘုတ်/
အခြား-----

မိုးရာသီတွင်ကြာချိန်--1နာရီ----- ထော်လာဂျီ/မော်တော်ဆိုင်ကယ်/ခြေလျင်/လား/မော်တော်ဘုတ်/
အခြား-----

(ဆ) ပတ်ဝန်းကျင်ဆိုင်ရာ သဘာဝဘေးအန္တရာယ်

ဤကျေးရွာတွင် ရေကြီးခြင်းကဲ့သို့ သဘာဝဘေးအန္တရာယ်ကျရောက်ဖူးခြင်း ရှိပါသလား။

မရှိပါ ရှိပါသည် ရှိလျှင်ဖော်ပြပါ ကျေးရွာကိုရေကြီးခြင်း

(ဇ) ကျေးရွာတွင် ဖွဲ့စည်းထားသော အဖွဲ့အစည်းများ

လူထုပဟိုပြုစီမံကိန်းမတိုင်မီ ဤကျေးရွာတွင် ကျေးရွာဖွံ့ဖြိုးရေးအတွက် အစိုးရ (သို့) ရွာသားများကိုယ်တိုင် (သို့) စီမံကိန်းတစ်ခုခုမှ ဖွဲ့စည်းထားသည့် အဖွဲ့အစည်းများရှိပါသလား။

(၁) -----

(၂) -----

(ဈ) အထွေထွေအုပ်ချုပ်ရေး ဦးစီးဌာန (GAD) မှ မှတ်တမ်းတင်ထားခြင်း

ဤကျေးရွာသည် အထွေထွေအုပ်ချုပ်ရေး ဦးစီးဌာန (GAD) မှ မှတ်တမ်းတင်ထားမှု ရှိပါသလား။

မရှိပါ ရှိပါသည်

ကျေးရွာခေါင်းဆောင်

အမည် - ဒီးသိန်းဝင်း

လက်မှတ်

[Signature] နေ့ - ၂-၅-၂၀၁၈

လူထုစည်းရုံးရေးမှူး

အမည် ဒီးစောစောကော်

လက်မှတ်

နေ့ ၂-၅-၂၀၁၈

၃.၂။ ပုံစံ-၂။ စီမံကိန်းစက်ဝန်းအချိန်ဇယား (ပထမနှစ်စက်ဝန်း)



ပုံစံ - ၈ - ၂ - စီမံကိန်းစက်ဝန်းအချိန်ဇယား (PC 2)

လမ်းညွှန်အား သက်ဆိုင်ရာလူထုစည်းရုံးရေးမှူး/လက်ထောက်နည်းပညာမှူးများမှ စီမံကိန်းစက်ဝန်းအဆင့်တစ်စုပြီးစီးတိုင်း ကျေးရွာအုပ်စုအတွက် ဤပုံစံကို ပြည့်သွင်းရမည်။

စည်းရုံးရေးမှူး/ဝန်ထမ်း အမည် - နို.တေ.တေ.အောင်

နေ့စွဲ ၁.၁၂.၂၀၁၈

စက်ဝန်းအားအမှတ်ဖြစ်ပါ စက်ဝန်း(၁) စက်ဝန်း(၂) စက်ဝန်း(၃)

စက်ဝန်းအမှတ် စက်ဝန်း (၄)

မြို့နယ်/တိုင်း မန္တလေး - မုံရွာမြို့နယ် ကျေးရွာအုပ်စု ကျေးရွာ ၁၁၆၅၂၃

စီမံကိန်းအထောက်အကူအပေးများ	နေ့စွဲ		အစည်းအဝေးအဖွဲ့ဝင်တက်ရောက်သူအရေအတွက်					အိမ်ထောင်စုပေါင်း %
	စတင်သည့်နေ့	ပြီးဆုံးသည့်နေ့	အမျိုးသားအရေအတွက်	အမျိုးသမီးအရေအတွက်	အိမ်ထောင်စုအရေအတွက်	လူမျိုးတက်ရောက်သူအရေအတွက်နှင့် လူမျိုးစုအမည်	အိမ်ထောင်စု	
၁။ ကျေးရွာစီမံကိန်း စိတ်ဆက်အစည်းအဝေး	၁.၁၂.၁၈	၁.၁၂.၁၈	၇	၃	၁၀	၁၀၀	၁၇	၅၉%
၂။ ကျေးရွာစီမံကိန်း ခြုံငုံရေးစီမံချက်ရေးဆွဲခြင်းအစည်းအဝေး	၂.၁၂.၁၈	၂.၁၂.၁၈	၆	၆	၁၂	၈၇၆	၁၇	၇၀.၅%
၃။ ကျေးရွာအုပ်စု လုပ်ငန်းဆုံးဖြတ်ချက်ချသည့်အစည်းအဝေး								
၄။ မြို့နယ်အဆင့် စီမံကိန်းရေးဆွဲရေးနှင့် အကောင်အထည်ဖော်ရေးကော်မတီ၏ စီမံကိန်း သုံးသပ်မှုအစည်းအဝေး			၈	၈	၁၆	၈၈၆	၁၇	၇၀.၅%
၅။ မြို့နယ် စီမံကိန်းရေးဆွဲရေးနှင့် အကောင်အထည်ဖော်ရေး ကော်မတီ၏ဆုံးဖြတ်ချက် ရွာသူ အသိပေးအကြောင်းကြားသည့် အစည်းအဝေး			၈	၈	၁၆	၈၈၆	၁၇	၇၀.၅%
၆။ စီမံကိန်းလုပ်ငန်းဆွဲချက်ရေးဆွဲခြင်းအစည်းအဝေး								
၆.၁။ စီမံကိန်းလုပ်ငန်း အကောင်အထည်ဖော်ရေးအစီအစဉ် ရေးဆွဲခြင်း								

၃.၃။ ပုံစံ-၃။ ကျေးရွာဖွံ့ဖြိုးရေးဦးစားပေးအစီအစဉ်(ပထမနှစ်စက်ဝန်း)



ပုံစံ - ၈ - ၃ ကျေးရွာဖွံ့ဖြိုးရေး ဦးစားပေးအစီအစဉ် (Form PC 3)

လမ်းညွှန်ချက်။ အဆင့်(၃) ကျေးရွာဖွံ့ဖြိုးရေးမှန်းချက်အစည်းအဝေး ပြီးဆုံးသောအခါ ကျေးရွာစီမံကိန်း အထောက်အကူပြု ကော်မတီသည် လူထုစည်းရုံးရေးမှူးအကူအညီဖြင့် ဤပုံစံကိုပြည့်စုံအောင် ဖြည့်သွင်းရမည်။

လူထုစည်းရုံးရေးမှူး/ဝန်ထမ်း အမည် - ဦးဝေဝေအောင်
 နေ့စွဲ - ၂.၁၂.၂၀၁၅ စက်ဝန်းအား အမှတ်ခြစ်ပါ (✓) စက်ဝန်း(၁)
 စက်ဝန်း(၂) စက်ဝန်း(၃) စက်ဝန်း(၄)

ပြည်နယ်/တိုင်း - ပဲခူး ဖြန့်နယ် - သဲတိုက် ကျေးရွာအုပ်စု - ကျေးရွာအုပ်စု ကျေးရွာ - သေဇွန်ကျေး

က။ အခက်အခဲအတားအဆီးများအားထွေးနှွေးခြင်း - ယခုလက်ရှိအခြေအနေတွင် ဤကျေးရွာဖွံ့ဖြိုးတိုးတက်ရေးအတွက် အဓိက အခက်အခဲအတားအဆီးများသည် မည်သည်များဖြစ်ပါသနည်း။ (အမျိုးသား/သမီး အနည်းဆုံးအခက်အခဲ ၅ ခုစီဖော်ပြပါ)

အမျိုးသား အဖွဲ့မှ တင်ပြသောအခက်အခဲအတားအဆီးများ	အမျိုးသမီး အဖွဲ့မှ တင်ပြသောအခက်အခဲအတားအဆီးများ
၁ ခြာတွင်းလမ်းဖောက်သောကြောင့်ခွာ	၁ လမ်းဖောက်သောကြောင့်ခွာ၊ လာရော့ခက်ခဲသည်။
၂ လာရော့ခက်ခဲသည်။	၂ သောတင်သုံးဂေ့ရေကန်လျှောက်ရေခက်ခဲသည်။
၃ စေးပေးရန်ဖောက်သောကြောင့် ဖျက်	၃ မီးရရှိသောကြောင့် မိမိမူမိမိ။ ကလေးကလေးခက်ခဲသည်။
၄ လာရော့ခက်ခဲသည်။	၄ ဆက်မူမူပတ်သောကြောင့် အချက်အချာခက်ခဲသည်။
၅ ခြာတွင်းဆက်သွယ်ရန်အတွက် ပျက်စီးနေသောကြောင့် ခွာ၊ လာရော့ခက်ခဲသည်။	၅ စာရေးကြောင်း မရှိသောကြောင့် မလာရော့ခက်ခဲသည်။

ခ။ မျှော်မှန်းခြင်း - နောင်လာမည့် (၅) နှစ် အတွင်း ကျေးရွာဖွံ့ဖြိုးရေး မျှော်မှန်းလျာထားချက်များအား တင်ပြပါ။

အမျိုးသားအဖွဲ့မှ တင်ပြသောမျှော်မှန်းချက်များ	အမျိုးသမီးအဖွဲ့မှ တင်ပြသောမျှော်မှန်းချက်များ
၁ ခြာတွင်းလမ်းဖောက်ခြင်း	၁ ခွာ၊ လာရော့ခက်ခဲခြင်းဖြင့် မျှော်မှန်း
၂ ကျန်မာရော့ခက်ခဲပေးရန်	၂ သောတင်သုံးဂေ့ရေပျောက်စေရန်
၃ ခြာတွင်းဆက်သွယ်ရန်အတွက် ဖောက်ခြင်း	၃ မီးရရှိပြီး အလုပ်အကိုင် အခက်ခဲပြေစေရန်
၄ မြေရိုက်	၄ အချက်အချာ အခက်ခဲအလမ်းပေါ်များစေရန်
၅ ဆက်သွယ်လမ်းဆက်သွယ်ရန်အတွက် ဖောက်ခြင်း	၅ ပညာရေးဖွံ့ဖြိုးစေရန်၊ မဟာဘာသာရှိစေရန်

ဂ။ လူထုစီမံကိန်း၏ လာမည့် (၄) နှစ်အတွက် အကျုံးဝင်သော ဦးစားပေး ဖွံ့ဖြိုးတိုးတက်မှု လုပ်ငန်း အစီအစဉ်များအားဖော်ပြပါ။

အဆင့်	ကျေးရွာအတွက် ဦးစားပေး ဖွံ့ဖြိုးတိုးတက်မှု လုပ်ငန်းစဉ်များ	အဆိုပြုသူ (အမျိုးသားများ/ အမျိုးသမီးများ/ အမျိုးသား+ အမျိုးသမီး)	ခန့်မှန်းကုန်ကျ စရိတ်	အကျိုးခံစားခွင့်ရှိသူ ခန့်မှန်းခြေ အရေအတွက်
၁	ခြာတွင်းဆက်သွယ်	၇+၆		
၂	ခြာတွင်းလမ်း	၇+၆		
၃	သောတင်သုံးဂေ့	၇+၆		
၄	လျှပ်စစ်ဖိ	၇+၆		
၅	ဂေ့ရေကန်ဖောက်ခြင်း	၆		



ဃ။ လူထုစီမံကိန်း၏ လာမည့် (၄) နှစ်အတွက် အကျိုးမဝင်သော ဦးစားပေး ဖွံ့ဖြိုးတိုးတက်မှု လုပ်ငန်း အစီအစဉ်များအားဖော်ပြပါ။

အဆင့်	ကျေးရွာအတွက် ဦးစားပေး ဖွံ့ဖြိုး တိုးတက်မှု လုပ်ငန်းစဉ်များ	အဆိုပြုသူ (အမျိုးသားများ/ အမျိုးသမီးများ/ အမျိုးသား+ အမျိုးသမီး)	အခန်းကဏ္ဍ
၁	ဆေးပေးခန်း	က+မ	
၂	နေ့ဇြော့ ဆက်သွယ်ရေး	က	
၃	အသက်မွေးဝမ်းကြောင်း အင်တာနက်	မ	
၄			
၅			

ခေါင်းဆောင်၊ ကျေးရွာစီမံကိန်းအထောက်အကူပြုကော်မီတီမှ အတည်ပြုသည်။

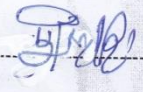
အမည် ဦး ဖိုးစွာန် လက်မှတ်  နေ့စွဲ ၂၀၂၂-၂၀၂၃

ဒေါ်ရွှေစည်မြင့် 

၃.၄။ ပုံစံ-၁။ ကျေးရွာအခြေခံအချက်အလက်များ(ဒုတိယနှစ်စက်ဝန်း)

ပုံစံ - ၁ - ၁ ကျေးရွာအခြေခံအချက်အလက်များ (Form PC 1)

လမ်းညွှန်ချက်၊ ကျေးရွာတစ်ရွာသို့ ပထမဆုံးမိတ်ဆက်ခရီးသွားရောက်သောအခါ လူထုစည်းရုံးရေးမှူးသည် ကျေးရွာ ခေါင်းဆောင်များအားကျေးရွာအချက်အလက်များကိုပေတ္တာရုပ်ခွဲတောင်းခံရသည်။ ဤအချက်အလက်များကိုစီမံကိန်းမိတ်ဆက်အစည်းဝေးမတိုင်မီတောင်းခံရမည်။ စီမံကိန်းမိတ်ဆက်အစည်းဝေးတွင် လူထုစည်းရုံးရေးမှူးသည် ဤအချက်အလက်များအား စစ်ဆေးပြီး မှန်ကန်အောင်ပြုလုပ်ရမည်။ ပြီးနောက်တွင် လူထုစည်းရုံးရေးမှူးမှ သတင်းအချက်အလက်ထဲသို့ Tablets မှ တဆင့် ဖြည့်သွင်းရမည်။

ကျေးရွာခေါင်းဆောင် အမည် ဦးထွန်းဝင်း	ကျေးရွာခေါင်းဆောင်၏ ဖုန်းနံပါတ် ၀၅ ၄၅၆ ၄၀၃၀၅၇	လူထုစည်းရုံးရေးမှူး၏အမည် ဦးအောင်မျိုးသူ
ပြည်နယ်တိုင်းဒေသကြီး ပဲခူး	မြို့နယ် သဲကုန်း	ကျေးရွာအုပ်စု ချောင်းကမ်းမြို့
		ကျေးရွာ သစ်နွဲ့တိုက်

က၊ လူဦးရေ

လူမျိုးစု	အိမ်ထောင်စုအရေအတွက်	ကိုးကွယ်သည့်ဘာသာ	အိမ်ထောင်စုအရေအတွက်
လူမျိုးစု (၁)---ဗမာ	၁	ဘာသာ(၁)---ဗုဒ္ဓ	၁
လူမျိုးစု (၂)---ကရင်	၁၆	ဘာသာ(၂)---ဗုဒ္ဓ	၁၆
လူမျိုးစု (၃)-----		ဘာသာ(၃)-----	
လူမျိုးစုရော-----		ဘာသာရော-----	
အခြား			
	အရေအတွက်		
မသန်စွမ်းသူများ	၀		
သက်ကြီးရွယ်အိုများ (၆၅ နှစ် နှင့် အထက်)	လျား(၄၁) မ(၅၅)		
စစ်ဘေးရှောင်	၀		

	အမျိုးသား(အရေအတွက်)	အမျိုးသမီး(အရေအတွက်)	စုစုပေါင်းအရေအတွက်
လူဦးရေ			
လူမျိုးစု (၁)- မူလ	၁	၁၅	၁၆
လူမျိုးစု (၂)- ကျေး	၂၀	၅၅	၅၅
လူမျိုးစု (၃)-----			
အခြား			
အိမ်ထောင်ဦးစီး	၁၆	၁	၁၇

(ခ)အခြေခံအဆောက်အအုံ အသုံးအဆောင်များ

စာသင်ကျောင်း	အမှတ် ခြံပိ	ကျန်းမာရေး	အမှတ် ခြံပိ	ဘာသာရေးအဆောက် အအုံများ	အမှတ် ခြံပိ
အထက်တန်းကျောင်း	<input type="checkbox"/>	ဆေးရုံ	<input type="checkbox"/>	ဓေတီ	<input checked="" type="checkbox"/>
အလယ်တန်းကျောင်း	<input type="checkbox"/>	ကျန်းမာရေးဌာန	<input type="checkbox"/>	ဘုန်းကြီးကျောင်း	<input type="checkbox"/>
မူလတန်းကျောင်း	<input type="checkbox"/>	ကျန်းမာရေးဌာနခွဲ	<input type="checkbox"/>	ဟိန္ဒူဘုရားကျောင်း	<input type="checkbox"/>
မူကြိုကျောင်း	<input type="checkbox"/>	ဆေးပေးခန်း	<input type="checkbox"/>	ခရစ်ယာန်ကျောင်း	<input type="checkbox"/>
အခြား	<input type="checkbox"/>	အခြား	<input type="checkbox"/>	ဗလီ	<input type="checkbox"/>
				အခြား	<input type="checkbox"/>
မှတ်ချက်		မှတ်ချက်		မှတ်ချက်	

(ဂ) ကျွမ်းကျင်သူများမှတ်တမ်း (ကျေးရွာတွင်နေထိုင်သော သို့မဟုတ် တခြားရွာမှလာရောက်သောကျွမ်းကျင်သူများ)

(၁) စာသင်ကျောင်း			(၂) ကျန်းမာရေး			(၃) လက်မှုပညာရှင်		
	ရွာတွင်နေထိုင်သူ	အခြားရွာမှလာသူ		ရွာတွင်နေထိုင်သူ	အခြားရွာမှလာသူ		ရွာတွင်နေထိုင်သူ	အခြားရွာမှလာသူ
ပုလဲတန်းပြဆရာ/မ	<input type="checkbox"/>	<input type="checkbox"/>	ဆရာဝန်	<input type="checkbox"/>	<input type="checkbox"/>	လက်သမား	<input checked="" type="checkbox"/>	<input type="checkbox"/>
အထက်တန်းပြဆရာ/မ	<input type="checkbox"/>	<input type="checkbox"/>	လက်ထောက်ကျန်းမာရေးမှူး	<input type="checkbox"/>	<input type="checkbox"/>	ပန်းရံ	<input checked="" type="checkbox"/>	<input type="checkbox"/>
အလယ်တန်းပြဆရာ/မ	<input type="checkbox"/>	<input type="checkbox"/>	အမျိုးသမီးကျန်းမာရေးဆရာမ	<input type="checkbox"/>	<input type="checkbox"/>	လျှပ်စစ်ကျွမ်းကျင်ပီးသမား	<input type="checkbox"/>	<input type="checkbox"/>
မူကြိုဆရာ/မ	<input type="checkbox"/>	<input type="checkbox"/>	သားဖွားဆရာမ	<input type="checkbox"/>	<input type="checkbox"/>	ရေပိုက်သွယ်သူ	<input type="checkbox"/>	<input type="checkbox"/>
အခြား	<input type="checkbox"/>	<input type="checkbox"/>	ပြည်သူ့ကျန်းမာရေးလုပ်သား	<input type="checkbox"/>	<input type="checkbox"/>	စက်ပြင်ဆရာ	<input type="checkbox"/>	<input type="checkbox"/>
မှတ်ချက်			မှတ်ချက်			မှတ်ချက်		

(ဃ) ကျေးရွာသို့ ရောက်ရှိနိုင်သည့်လမ်းအခြေအနေ / ကျေးရွာတစ်ရွာသည် ၎င်း၏ကျေးရွာအုပ်စုနှင့် ဆက်သွယ်ထားသော လမ်းအခြေအနေ (အောက်ပါတို့ကိုပိုင်းပါ)

- ကျောက်ကြမ်းလမ်း ကတ္တရာလမ်း ကွန်ကရစ်လမ်း မော်တော်ဆိုင်ကယ်လမ်း
- ကျောက်ခင်းလမ်း မြေသားလမ်း လူသွားလမ်း အခြား ကောက်စေ့ပြေသားလမ်း

(င) ကျေးရွာဖွံ့ဖြိုးမှုစီမံချက်

- (၁) လူထုဗဟိုပြုစီမံကိန်းမစတင်မှ ဤကျေးရွာတွင်ကျေးရွာဖွံ့ဖြိုးမှုစီမံချက်ရှိခဲ့ပါသလား? ရှိပါသည်/မရှိပါ/မသိပါ
- (၂) ရှိခဲ့ပါလျှင် ဤစီမံချက်ကို မည်သည့် ခုနှစ်တွင်ပြင်ဆင်ခဲ့ပါသနည်း? နှစ်-----/မသိပါ
- (၃) ဤစီမံချက်ကို ပြိုနယ်မှအတည်ပြုခဲ့ပါသလား? ပြုခဲ့ပါသည်/မပြုခဲ့ပါ /မသိပါ

(စ) ခရီးအကွာအဝေး

(၁) ဤကျေးရွာ၏ပဟိုမှ၎င်းကျေးရွာအုပ်စု၏ပဟိုအထိခရီးမိုင်မည်မျှကွာဝေးသနည်း? မိုင်--၁--/မသိပါ

(၂) ဤကျေးရွာမှ ၎င်းကျေးရွာအုပ်စုပဟိုအထိသွားလာရာတွင်ကြာမြင့်သည်အချိန်

ခြောက်သွေ့ရာသီတွင်ကြာချိန် ၀၁:၂၅:၀၀ နှစ်ထော်လာရုံ/မော်တော်ဆိုင်ကယ်/ခြေလျင်/လား/မော်တော်ဘုတ်/
အခြား -----

မိုးရာသီတွင်ကြာချိန် ၀၂:၀၀:၀၀ နှစ်ထော်လာရုံ/မော်တော်ဆိုင်ကယ်/ခြေလျင်/လား/မော်တော်ဘုတ်/
အခြား -----

(ဆ) ပတ်ဝန်းကျင်ဆိုင်ရာသဘာဝဘေးအန္တရာယ်

ဤကျေးရွာတွင်ရေကြီးခြင်းကဲ့သို့ သဘာဝဘေးအန္တရာယ်ကျရောက်ဖူးခြင်း ရှိပါသလား။

မရှိပါ ရှိပါသည် ရှိလျှင်ဖော်ပြပါ-----

(ဇ) ကျေးရွာတွင် ဖွဲ့စည်းထားသော အဖွဲ့အစည်းများ

လူထုပဟိုပြုစီမံကိန်းမတိုင်မီ ဤကျေးရွာတွင် ကျေးရွာဖွံ့ဖြိုးရေးအတွက် အစိုးရ(သို့)ရွာသားများကိုယ်တိုင်(သို့) စီမံကိန်းတစ်ခုခုမှ ဖွဲ့စည်းထားသည့် အဖွဲ့အစည်းများရှိပါသလား။

(၁) -----

(၂) -----

(ဈ) အထွေထွေအုပ်ချုပ်ရေး ဦးစီးဌာန (GAD) မှ မှတ်တမ်းတင်ထားခြင်း

ဤကျေးရွာသည် အထွေထွေအုပ်ချုပ်ရေး ဦးစီးဌာန (GAD) မှ မှတ်တမ်းတင်ထားမှု ရှိပါသလား။

မရှိပါ ရှိပါသည်

ကျေးရွာခေါင်းဆောင်

အမည် ခွဲထွန်းဝင်း

လက်မှတ် ထွန်း နေ့စွဲ ၁၈.၁၀.၂၀၁၉

လူထုစည်းရုံးရေးမှူး

အမည် ခွဲစင်္ကြာမိုးဝင်း

လက်မှတ် ခွဲ နေ့စွဲ ၁၈.၁၀.၂၀၁၉

၃.၅။ ပုံစံ-၂။ စီမံကိန်းစက်ဝန်းအချိန်ဇယား(ဒုတိယနှစ်စက်ဝန်း)

ပုံစံ - ၀-၂ - စီမံကိန်းစက်ဝန်းအချိန်ဇယား (PC 2)

လည်ညွှန်းချက်		စက်ဝန်းအားအမှတ်ဖြစ်ပါ		ကျေးရွာအုပ်စု		ကျေးရွာ		အစည်းအဝေးတွင်တက်ရောက်သူအရေအတွက်	
စတင်သည့် ဇန့်.	ပြီးဆုံးသည့် ဇန့်.	အမျိုးသား အရေအတွက်	အမျိုးသမီး အရေအတွက်	အိမ်ထောင်စု အရေအတွက်	အိမ်ထောင်စု အရေအတွက်	အိမ်ထောင်စု ပေါင်း	အိမ်ထောင်စု %	အိမ်ထောင်စု ပေါင်း	အိမ်ထောင်စု %
လည်ညွှန်းချက်: သက်ဆိုင်ရာလုပ်ငန်းစဉ်များ/လက်ထောက်နည်းပညာများမှ စီမံကိန်းစက်ဝန်းအသစ်တစ်ခုစီဖွဲ့စည်းကျေးရွာနှင့် ကျေးရွာအုပ်စုအတွက်ပုံစံကိန်းပြည့်သွင်းရမည်။									
စည်းမျဉ်း/လက်ထောက်နည်းပညာရေးမှန်ကန်စွာ အမည် - ဒွါးကောင် ဖျာပဲ									
ဇန့်.စွဲ	၁၈.၁၀.၂၀၁၉	စက်ဝန်းအားအမှတ်ဖြစ်ပါ <input type="checkbox"/> စက်ဝန်း(၁) <input type="checkbox"/> စက်ဝန်း(၂) <input type="checkbox"/> စက်ဝန်း(၄)		ကျေးရွာအုပ်စု		ကျေးရွာ		အစည်းအဝေးတွင်တက်ရောက်သူအရေအတွက်	
ပြည်နယ်ကြိုင်း	မလူ	မြို့နယ်		ကျေးရွာအုပ်စု		ကျေးရွာ		အစည်းအဝေးတွင်တက်ရောက်သူအရေအတွက်	
စီမံကိန်းဆောင်ရွက်မှုအသစ်များ									
၁။ ကျေးရွာစီမံကိန်း မိတ်ဆက်အစည်းအဝေး	၁၈.၁၀.၁၉	၂၀	၅	၉	၉	၂၆	၅၂.၀၆	၂၆	၅၂.၀၆
၂။ ကျေးရွာစီမံကိန်း ဖွဲ့စည်းရေး စီမံကိန်းရေးဆွဲခြင်း အစည်းအဝေး	၁၈.၁၀.၁၉	၂၀	၅	၉	၉	၂၆	၅၂.၀၆	၂၆	၅၂.၀၆
၃။ ကျေးရွာအုပ်စု လုပ်ငန်းဆုံးဖြတ်ချက် ချသည့် အစည်းအဝေး									
၄။ မြို့နယ်အဆင့်စီမံကိန်းရေးဆွဲရေးနှင့် အကောင်အထည်ဖော်ရေးကော်မတီ၏ စီမံကိန်း သုံးသပ်မှုအစည်းအဝေး									
၅။ မြို့နယ် စီမံကိန်းရေးဆွဲရေးနှင့် အကောင်အထည်ဖော်ရေးကော်မတီ၏ သုံးပြုမှုကို ရွာသို့ အသိပေးအကြောင်းကြားသည့်အစည်းအဝေး									

၃.၆။ ပုံစံ-၃။ ကျေးရွာဖွံ့ဖြိုးရေးဦးစားပေးအစီအစဉ်(ဒုတိယနှစ်စက်ဝန်း)

ပုံစံ - ၈-၃ ကျေးရွာဖွံ့ဖြိုးရေး ဦးစားပေးအစီအစဉ် (Form PC 3)

လမ်းညွှန်ချက်၊ အဆင့်(၃)ကျေးရွာမှန်းချက်အစည်းအဝေးပြီးဆုံးသောအခါ ကျေးရွာစီမံကိန်း အထောက်အကူပြု ကော်မတီသည် လူထုစည်းရုံးရေးမှူးအကူအညီဖြင့် ဤပုံစံကိုပြည့်စုံအောင် ပြည့်သွင်းရမည်။			
လူထုစည်းရုံးရေးမှူး/ဝန်ထမ်း အမည် ခွဲ-ကောင်မျှစ်သူ			
နေ့စွဲ ၁၈.၁၀.၂၀၁၉	စက်ဝန်းအား အမှတ်ခြစ်ပါ (✓) <input checked="" type="checkbox"/> စက်ဝန်း(၁) <input type="checkbox"/> စက်ဝန်း(၂) <input type="checkbox"/>	စက်ဝန်း(၃) <input type="checkbox"/> စက်ဝန်း(၄) <input type="checkbox"/>	
ပြည်နယ်/တိုင်း ပဲခူး	မြို့နယ် သံကဏ္ဍ	ကျေးရွာအုပ်စု ရွှေဘိုလမ်းကြီး	ကျေးရွာ ၁၁၆၅ကျိ

က။ အခက်အခဲအတားအဆီးများအားဆွေးနွေးခြင်း - ယခုလက်ရှိအခြေအနေတွင်ဤကျေးရွာဖွံ့ဖြိုးတိုးတက်ရေးအတွက် အဓိကအခက်အခဲအတားအဆီးများသည် မည်သည့်များဖြစ်ပါသနည်း။ (အမျိုးသား/သမီး အနည်းဆုံးအခက်အခဲ ၅ ခုစီဖော်ပြပါ)

အုပ်စုစွဲဆွေးနွေးမှုများမှ တင်ပြသောအခက်အခဲအတားအဆီးများ	
ကျေးရွာလမ်းများ အဆင်မကောင်းသဖြင့် စီးပွားရေး၊ လူမှုရေး၊ ကျန်းမာရေးနှင့် ပညာရေး တို့တွင်အခက်ခဲ ခြိမ်ပါသည်။	<input type="checkbox"/> ကျား <input type="checkbox"/> မ <input type="checkbox"/> ကျား+မ
ကျေးရွာဆောက်သုံးရေကန်မှာ ပျက်စီးနေသဖြင့် ရွေးချယ်လျှင်မဝရော အတူကန်အခက်ခဲဖြစ်စေပါသည်။	<input type="checkbox"/> ကျား <input type="checkbox"/> မ <input type="checkbox"/> ကျား+မ
ဇီးရရှိသောစွမ်းအင် ညာဘက်ဘက်လမ်းပေါ်တွင် မီးဖိုချောင်ရုံ တို့တွင် အခက်ခဲ ခြိမ်ပါသည်။	<input type="checkbox"/> ကျား <input type="checkbox"/> မ <input type="checkbox"/> ကျား+မ
ကျေးရွာတွင် သာဓက၊ အရေးနှင့် အခက်အခဲများ များပြားလှသဖြင့် ကျေးရွာဖွံ့ဖြိုးရေးအတွက် အခက်ခဲ ခြိမ်ပါသည်။	<input type="checkbox"/> ကျား <input type="checkbox"/> မ <input type="checkbox"/> ကျား+မ
ကျေးရွာလူထုအားဖြင့် အသိပညာ နည်းပါးသောကြောင့် ပညာရေး၊ ကျန်းမာရေးနှင့် စီးပွားရေး တို့တွင် အခက်ခဲ ခြိမ်ပါသည်။	<input type="checkbox"/> ကျား <input type="checkbox"/> မ <input type="checkbox"/> ကျား+မ
လျှောက်လွှာစွဲအားဖြင့် အခက်ခဲ ခြိမ်ပါသည်။	<input type="checkbox"/> ကျား <input type="checkbox"/> မ <input type="checkbox"/> ကျား+မ
အလုပ်အကိုင် နည်းပါးသဖြင့် တစ်ယောက်တည်း နေထိုင်ရခြင်းကြောင့် အခက်ခဲ ခြိမ်ပါသည်။	<input type="checkbox"/> ကျား <input type="checkbox"/> မ <input type="checkbox"/> ကျား+မ
	<input type="checkbox"/> ကျား <input type="checkbox"/> မ <input type="checkbox"/> ကျား+မ
	<input type="checkbox"/> ကျား <input type="checkbox"/> မ <input type="checkbox"/> ကျား+မ
	<input type="checkbox"/> ကျား <input type="checkbox"/> မ <input type="checkbox"/> ကျား+မ
	<input type="checkbox"/> ကျား <input type="checkbox"/> မ <input type="checkbox"/> ကျား+မ

မပိုင်မှန်းခြင်း- နောင်လာမည့် (၅) နှစ်အတွင်း ကျေးရွာဖွံ့ဖြိုးရေး မျှော်မှန်းလျာထားချက်များအား တင်ပြပါ။

အုပ်စုဖွဲ့စည်းမှုများမှ တင်ပြသော မျှော်မှန်းချက်များ	
ကျေးရွာလမ်းများ၊ ကောင်းမွန်လာလျှင် မီးဖွားရေး၊ လူမှုရေး၊ ကျန်းမာရေးနှင့် ပညာရေး တို့ဆိုးတက်ကောင်းမွန်လာနိုင်မည်။	<input type="checkbox"/> ကျား <input type="checkbox"/> ဝမ <input type="checkbox"/> ကျား+ဝမ
ကျေးရွာစောစောရေတိုက်ကို ဆက်တိုက်ဖြည့်တင်းစေလျှင် မီးဖွားရေး၊ ကျန်းမာရေး၊ ကောင်းမွန်သော သောက်သုံးရေကို ရရှိနိုင်စေမည်။	<input type="checkbox"/> ကျား <input type="checkbox"/> ဝမ <input type="checkbox"/> ကျား+ဝမ
ပိုးရရှိပါက သောက်သုံးရေနှင့် ကောင်းမွန်စားစင်ရန် အတွက် အစားပြောင်းစေမည်။	<input type="checkbox"/> ကျား <input type="checkbox"/> ဝမ <input type="checkbox"/> ကျား+ဝမ
ကျေးရွာတွင် သစ်တော၊ နေရာ၊ ကိစ္စတို့အား အစားအသွယ်များဖြင့် ဖြည့်တင်းစေရန် အစားပြောင်းစေမည်။	<input type="checkbox"/> ကျား <input type="checkbox"/> ဝမ <input type="checkbox"/> ကျား+ဝမ
ကျေးရွာလူထုအား ဖွဲ့စည်းပေးသည့် အဖွဲ့အစည်းများဖြင့် ပညာရေး၊ ကျန်းမာရေးနှင့် မီးဖွားရေး တို့ဆိုးတက်ကောင်းမွန်ပြုစေမည်။	<input type="checkbox"/> ကျား <input type="checkbox"/> ဝမ <input type="checkbox"/> ကျား+ဝမ
ကျွန်ုပ်တို့နှင့် အနီးအနားရှိ မြို့နယ်များတွင် မြေအသုံးပြုမှုများကို လိုက်နာနိုင်ရန် မြေအသုံးပြုမှုများကို အစားပြောင်းစေမည်။	<input type="checkbox"/> ကျား <input type="checkbox"/> ဝမ <input type="checkbox"/> ကျား+ဝမ
အများစုကျင့်သုံးပါမည့် လမ်းပန်းဆက်သွယ်ရေးနှင့် အစားအသွယ်များဖြင့် အစားပြောင်းစေမည်။	<input type="checkbox"/> ကျား <input type="checkbox"/> ဝမ <input type="checkbox"/> ကျား+ဝမ
	<input type="checkbox"/> ကျား <input type="checkbox"/> ဝမ <input type="checkbox"/> ကျား+ဝမ
	<input type="checkbox"/> ကျား <input type="checkbox"/> ဝမ <input type="checkbox"/> ကျား+ဝမ
	<input type="checkbox"/> ကျား <input type="checkbox"/> ဝမ <input type="checkbox"/> ကျား+ဝမ

၈။ လူထုစိတ်ဝင်စားမှု လာမည့် (၄) နှစ်အတွက် အကျိုးပင်သော ဦးစားပေး ဖွံ့ဖြိုးတိုးတက်မှု လုပ်ငန်း အစီအစဉ်များအား ဖော်ပြပါ။

ဦးစားပေးအဆင့်	ကျေးရွာအတွက် ဦးစားပေး ဖွံ့ဖြိုးတိုးတက်မှု လုပ်ငန်းစဉ်များ	အဆိုပြုသူ (အမျိုးသားများ/ အမျိုးသမီးများ/ အမျိုးသား+အမျိုးသမီး)	အခန်းကဏ္ဍ	ခန့်မှန်း ကုန်ကျစရိတ်	အကျိုးခံစားခွင့်ရှိသူ ခန့်မှန်းခြေအရေအတွက်		
					ကျား	မ	ပေါင်း
၁	ကျေးရွာအတွက် (မြေအသုံးပြုမှု)	ကျား+မ	လမ်းပန်းဆက်သွယ်ရေး		၃၁	၄၀	၇၁
၂	ရေတိုက်ဖြည့်	ကျား+မ	သောက်သုံးရေရရှိရေး		၃၁	၄၀	၇၁
၃	လူမှုစင်္ကြံ	ကျား+မ	မီးဖွားရေး		၃၁	၄၀	၇၁
၄	ကျေးရွာအဖွဲ့	ကျား+မ	အစီအစဉ်အဖွဲ့		၃၃	၄၀	၇၃
၅	စားစင်ရေရရှိရေး	ကျား+မ	အစီအစဉ်အဖွဲ့		၃၁	၄၀	၇၁
၆							
၇							

ဃ။ လူထုစီမံကိန်း၏ လာမည့် (၄) နှစ်အတွက် အကျုံးမဝင်သော ဦးစားပေး ဖွံ့ဖြိုးတိုးတက်မှု လုပ်ငန်း အစီအစဉ်များအားဖော်ပြပါ။

အဆင့်	ကျေးရွာအတွက် ဦးစားပေး ဖွံ့ဖြိုး တိုးတက်မှု လုပ်ငန်းစဉ်များ	အဆိုပြုသူ (အမျိုးသားများ/ အမျိုးသမီးများ/ အမျိုးသား+ အမျိုးသမီး)	အခန်းကဏ္ဍ
၁	နယ်လှည့်ကျွေးမွေးရေး ချိတ်ဆက် ပေးရန်	၇+၆	Livelihoods
၂	ထောက်ပံ့ရေး	၇+၆	Livelihoods
၃			
၄			
၅			
၆			

ခေါင်းဆောင်၊ ကျေးရွာစီမံကိန်းအထောက်အကူပြုကော်မတီမှအတည်ပြုသည်။

အမည် ဦးသိန်းဝင်း လက်မှတ် _____ ဝဇ် _____ နေ့ရက် ၁၈.၁၀.၂၀၁၉

၃.၇။ ပုံစံ-၁။ ကျေးရွာအခြေခံအချက်အလက်များ(တတိယနှစ်စက်ဝန်း)

ပုံစံ - ၈ - ၁ ကျေးရွာအခြေခံအချက်အလက်များ (Form PC 1)

လမ်းညွှန်ချက်၊ ကျေးရွာတစ်ရွာသို့ ပထမဆုံးဖိတ်ခေါ်ခရီးသွားရောက်သောအခါ လူထုစည်းရုံးရေးမှူးသည် ကျေးရွာ ခေါင်းဆောင်များအားကျေးရွာအချက်အလက်များကိုမေတ္တာရပ်ခံ၍တောင်းခံရသည်။ ဤအချက်အလက်များကိုစီမံကိန်း ဖိတ်ခေါ်အစည်းဝေးမတိုင်မီတောင်းခံရမည်။ စီမံကိန်းဖိတ်ခေါ်အစည်းဝေးတွင် လူထုစည်းရုံးရေးမှူးသည် ဤအချက်အလက်များအား စစ်ဆေးပြီး မှန်ကန်အောင်ပြုလုပ်ရမည်။ ပြီးနောက်တွင် လူထုစည်းရုံးရေးမှူးမှ သတင်းအချက်အလက်ဇစ်သို့ Tablets မှ တစ်ဆင့် ဖြည့်သွင်းရမည်။

ကျေးရွာခေါင်းဆောင် အမည်	ကျေးရွာခေါင်းဆောင်၏ ဖုန်းနံပါတ်	လူထုစည်းရုံးရေးမှူး၏အမည်
ဒေါ်ထွန်းမင်း	၀၅-၄၅၆၄၀၃၀၅၇	ဒေါ်ဟန်အောင်စွန်း
ပြည်နယ်၊တိုင်းဒေသကြီး	မြို့နယ်	ကျေးရွာအုပ်စု
ပဲခူး	ပဲခူး	ကျေးရွာ
		၁၁၅၅၅၅

က။ လူဦးရေ

လူမျိုးစု	အိမ်ထောင်စုအရေအတွက်	ကိုးကွယ်သည့်ဘာသာ	အိမ်ထောင်စုအရေအတွက်
လူမျိုးစု (၁) - မြန်မာ	၁	ဘာသာ(၁) - မြန်မာ	၁
လူမျိုးစု (၂) - ကရင်	၁၆	ဘာသာ(၂) - မြန်မာ	၁၆
လူမျိုးစု (၃) -		ဘာသာ(၃) -	
လူမျိုးစု(၄) -		ဘာသာ(၄) -	
အခြား			
အရေအတွက်			
မသန်စွမ်းသူများ			
သက်ကြီးရွယ်အိုများ (၆၅ နှစ် နှင့် အထက်)	၁၂		
စစ်ဘေးရှောင်	၀		

	အမျိုးသား(အရေအတွက်)	အမျိုးသမီး(အရေအတွက်)	စုစုပေါင်းအရေအတွက်
လူဦးရေ			
လူမျိုးစု (၁) - ဗမာ	၁	၁၅	၁၆
လူမျိုးစု (၂) - အရှင်	၃၁	၂၅	၅၆
လူမျိုးစု (၃) - -----			
အခြား			
အိမ်ထောင်ဦးစီး	၁၆	၁	၁၇

(ခ) အခြေခံအဆောက်အအုံ အသုံးအဆောင်များ

စာသင်ကျောင်း	အမှတ် ခြံပိ	ကျန်းမာရေး	အမှတ် ခြံပိ	တာဝန်ပေးအဆောက် အအုံများ	အမှတ် ခြံပိ
အထက်တန်းကျောင်း	<input type="checkbox"/>	ဆေးရုံ	<input type="checkbox"/>	စေတီ	<input checked="" type="checkbox"/>
အလယ်တန်းကျောင်း	<input type="checkbox"/>	ကျန်းမာရေးဌာန	<input type="checkbox"/>	ဘုန်းကြီးကျောင်း	<input type="checkbox"/>
မူလတန်းကျောင်း	<input type="checkbox"/>	ကျန်းမာရေးဌာနခွဲ	<input type="checkbox"/>	ဟိန္ဒူဘုရားကျောင်း	<input type="checkbox"/>
မူကြိုကျောင်း	<input type="checkbox"/>	ဆေးပေးခန်း	<input type="checkbox"/>	ခရစ်ယာန်ကျောင်း	<input type="checkbox"/>
အခြား	<input type="checkbox"/>	အခြား	<input type="checkbox"/>	ဗလီ	<input type="checkbox"/>
				အခြား	<input type="checkbox"/>
မှတ်ချက်		မှတ်ချက်		မှတ်ချက်	

(ဂ) ကျွမ်းကျင်သူများမှတ်တမ်း (ကျေးရွာတွင်နေထိုင်သော သို့မဟုတ် တခြားရွာမှလာရောက်သောကျွမ်းကျင်သူများ)

(၁) စာသင်ကျောင်း			(၂) ကျန်းမာရေး			(၃) လက်မှုပညာရှင်		
	ရွာတွင်နေထိုင်သူ	အခြားရွာမှလာသူ		ရွာတွင်နေထိုင်သူ	အခြားရွာမှလာသူ		ရွာတွင်နေထိုင်သူ	အခြားရွာမှလာသူ
မူလဝန်ထမ်း/မ	<input type="checkbox"/>	<input type="checkbox"/>	ဆရာဝန်	<input type="checkbox"/>	<input type="checkbox"/>	လက်သမား	<input checked="" type="checkbox"/>	<input type="checkbox"/>
အထောက်အကူပြုဆရာ/မ	<input type="checkbox"/>	<input type="checkbox"/>	လက်ထောက်ကျန်းမာရေးမှူး	<input type="checkbox"/>	<input type="checkbox"/>	ပန်းရံ	<input checked="" type="checkbox"/>	<input type="checkbox"/>
အလယ်တန်းပြဆရာ/မ	<input type="checkbox"/>	<input type="checkbox"/>	အမျိုးသမီးကျန်းမာရေးဆရာမ	<input type="checkbox"/>	<input type="checkbox"/>	လှုပ်စစ်ကျွမ်းကျင်သမား	<input type="checkbox"/>	<input type="checkbox"/>
မူကြမ်းဆရာ/မ	<input type="checkbox"/>	<input type="checkbox"/>	သားဖွားဆရာမ	<input type="checkbox"/>	<input type="checkbox"/>	ရေပိုက်သွယ်သူ	<input type="checkbox"/>	<input type="checkbox"/>
အခြား	<input type="checkbox"/>	<input type="checkbox"/>	ပြည်သူ့ကျန်းမာရေးလုပ်သား	<input type="checkbox"/>	<input type="checkbox"/>	စက်ပြင်ဆရာ	<input type="checkbox"/>	<input type="checkbox"/>
မှတ်ချက်			မှတ်ချက်			မှတ်ချက်		

(ဃ) ကျေးရွာသို့ ရောက်ရှိနိုင်သည့်လမ်းအခြေအနေ / ကျေးရွာတစ်ရွာသည် ၎င်း၏ကျေးရွာအုပ်စုနှင့် ဆက်သွယ်ထားသော လမ်းအခြေအနေ (အောက်ပါတို့ကို ဝိုင်းပါ)

ကျောက်ကြမ်းလမ်း ကတ္တရာလမ်း ကွန်ကရစ်လမ်း မော်တော်ဆိုင်ကယ်လမ်း
 ကျောက်စင်းလမ်း မြေသားလမ်း လူသွားလမ်း အခြား ပျားရောင်အလယ်

(င) ကျေးရွာဖွံ့ဖြိုးမှုစီမံချက်

(၁) လူထုဗဟိုပြုစီမံကိန်းမဝတင်မှီ ဤကျေးရွာတွင်ကျေးရွာဖွံ့ဖြိုးမှုစီမံချက်ရှိခဲ့ပါသလား?

ပိုင်းပါ
 ရှိပါသည် (မရှိပါ) / မသိပါ

(၂) ရှိခဲ့ပါလျှင် ဤစီမံချက်ကို မည်သည့် ခုနှစ်တွင်ပြင်ဆင်ခဲ့ပါသနည်း?

နှစ်-----/မသိပါ

(၃) ဤစီမံချက်ကို မြို့နယ်မှအတည်ပြုခဲ့ပါသလား?

ပြုခဲ့ပါသည်/မပြုခဲ့ပါ / မသိပါ

(စ) ခရီးအကွာအဝေး

(၁) ဤကျေးရွာ၏ပဟိုမှ၎င်းကျေးရွာအုပ်စု၏ပဟိုအထိခရီးခိုင်းမည်မျှကွာဝေးသနည်း? မိုင်--~~၁~~--/မသိပါ

(၂) ဤကျေးရွာမှ ၎င်းကျေးရွာအုပ်စုပဟိုအထိသွားလာရာတွင်ကြာမြင့်သည့်အချိန်။

ခြောက်ငွေ့ရာသီတွင်ကြာချိန် ~~၀၀၂၅-၂၀၀၂~~ ~~၁၀~~ ~~မိနစ်~~ ထော်လာရီ/မော်တော်ဆိုင်ကယ်/ခြေလျင်/လား/မော်တော်ဘုတ်/
အခြား -----

မိုးရာသီတွင်ကြာချိန် ~~၀၀၂၅-၂၀၀၂~~ ~~၁၀~~ ~~မိနစ်~~ ထော်လာရီ/မော်တော်ဆိုင်ကယ်/ခြေလျင်/လား/မော်တော်ဘုတ်/
အခြား -----

(ဆ) ပတ်ဝန်းကျင်ဆိုင်ရာသဘာဝဘေးအန္တရာယ်

ဤကျေးရွာတွင်ရေကြီးခြင်းကိုသို့ သဘာဝဘေးအန္တရာယ်ကျရောက်ဖူးခြင်း ရှိပါသလား။

မရှိပါ ရှိပါသည် ရှိလျှင်ဖော်ပြပါ-----

(ဇ) ကျေးရွာတွင် ဖွဲ့စည်းထားသော အဖွဲ့အစည်းများ

လူထုပဟိုပြုစီမံကိန်းမတိုင်မီ ဤကျေးရွာတွင် ကျေးရွာဖွံ့ဖြိုးရေးအတွက် အစိုးရ(သို့)ရွာသားများကိုယ်တိုင်(သို့) စီမံကိန်းတစ်ခုခုမှ ဖွဲ့စည်းထားသည့် အဖွဲ့အစည်းများရှိပါသလား။

(၁) -----

(၂) -----

(ဈ) အထွေထွေအုပ်ချုပ်ရေး ဦးစီးဌာန (GAD) မှ မှတ်တမ်းတင်ထားခြင်း

ဤကျေးရွာသည် အာထွေထွေအုပ်ချုပ်ရေး ဦးစီးဌာန (GAD) မှ မှတ်တမ်းတင်ထားမှု ရှိပါသလား။

မရှိပါ ရှိပါသည်

ကျေးရွာခေါင်းဆောင်

အမည် ဦးစွာဦးစွာ

လက်မှတ် ဦးစွာဦးစွာ နေ့စွဲ ၁၀-၆-၂၀၂၀

လူထုစည်းရုံးရေးမှူး

အမည် ဦးစွာဦးစွာ

လက်မှတ် ဦးစွာဦးစွာ နေ့စွဲ ၁၀-၆-၂၀၂၀

၃.၈။ ပုံစံ-၂။ စီမံကိန်းစက်ဝန်းအချိန်ဇယား(တတိယနှစ်စက်ဝန်း)

ပုံစံ - ၈-၂ - စီမံကိန်းစက်ဝန်းအချိန်ဇယား (PC 2)

လမ်းညွှန်ချက်၊ သတ်မှတ်ရာလူထုစည်းရုံးရေးမှု/လက်ထောက်နည်းလမ်းများ၊ စီမံကိန်းစက်ဝန်းအဆင့်တစ်ဖက်ပြီးစီးပုံစံ၊ တွေးခေါ်ချက်နှင့် တွေးရွာအုပ်စုအတွက်ပျံ့ ပုံစံကိုဖြည့်သွင်းရမည်။	စည်းရုံးရေးမှု/လက်ထောက်နည်းလမ်းများဝန်ထမ်း အမည် - ဒွာ မာရှ်အော်ထွန်း / ဒေါ်အိန်စိန်ထွန်း	စက်ဝန်းအားအမှတ်ဖြစ်ပါ <input type="checkbox"/> စက်ဝန်း(၁) <input type="checkbox"/> စက်ဝန်း(၂) <input type="checkbox"/> စက်ဝန်း(၃) <input type="checkbox"/> စက်ဝန်း (၄)		တွေးရွာအုပ်စု ကျေးရွာ ၁-အောက်		အစည်းအဝေးတွင်တက်ရောက်သူအရေအတွက်	အိမ်ထောင်စုအရေအတွက်	အိမ်ထောင်စုပေါင်း	အိမ်ထောင်စု %
		စတင်သည့်နေ့	ပြီးဆုံးသည့်နေ့	အချိန်သေးအချိန်အတွက်	အချိန်အတွက်				
၁။ ကျေးရွာစီမံကိန်း ပိတ်ဆက်အစည်းအဝေး		၁၈-၆-၂၀၂၀	၁၈-၆-၂၀၂၀	၁၁	၁၁	၅၇	၅၇	၁၇	၁၀၀%
၂။ ကျေးရွာဖွံ့ဖြိုးရေး စီမံချက်ရေးဆွဲခြင်း အစည်းအဝေး		၁၈-၆-၂၀၂၀	၁၈-၆-၂၀၂၀	၁၁	၁၁	၅၇	၅၇	၁၇	၁၀၀%
၃။ ကျေးရွာအုပ်စု လုပ်ငန်းဆုံးဖြတ်ချက် ချသည့် အစည်းအဝေး									
၄။ မြို့နယ်အဆင့်စီမံကိန်းရေးဆွဲရေးနှင့် အကောင်အထည်ဖော်ရေးကော်မတီ၏ စီမံကိန်း သုံးသပ်မှုအစည်းအဝေး									
၅။ မြို့နယ်စီမံကိန်းရေးဆွဲရေးနှင့် အကောင်အထည်ဖော်ရေးကော်မတီ၏ဆုံးဖြတ်ချက်ကို ရွာသို့ အသိပေးအကြောင်းကြားသည့်အစည်းအဝေး									

၃.၉။ပုံစံ-၃။

ကျေးရွာဖွံ့ဖြိုးရေးဦးစားပေးအစီအစဉ်(တတိယနှစ်စက်ဝန်း)

ပုံစံ - ၈-၃ ကျေးရွာဖွံ့ဖြိုးရေး ဦးစားပေးအစီအစဉ် (Form PC 3)

လယ်ဥယျာဉ်ရှင်၊ အဆင့်(၃)ကျေးရွာဖွံ့ဖြိုးရေးအစီအစဉ်အောက်တွင်အကျိုးပြုစေရန်အတွက် ကျေးရွာစီမံကိန်း အထောက်အကူပြု ကော်မတီသည် လူထုစည်းရုံးရေးမှူးအကူအညီဖြင့် ဤပုံစံကိုပြည့်စုံအောင် ဖြည့်သွင်းရမည်။			
လူထုစည်းရုံးရေးမှူး/ဝန်ထမ်း အမည် <u>ဦးမာရီခင်ထွန်း / ဦးသိန်းမင်းထွန်း</u>			
နေ့စွဲ <u>၀၈-၆-၂၀၂၀</u>	စက်ဝန်းအား အမှတ်ခြစ်ပါ (V) <input type="checkbox"/> စက်ဝန်း(၁) <input type="checkbox"/> စက်ဝန်း(၂) <input type="checkbox"/> စက်ဝန်း(၃) <input type="checkbox"/> စက်ဝန်း(၄) <input type="checkbox"/>		
ပြည်နယ်/တိုင်း <u>ဘူး</u>	မြို့နယ် <u>သံတန်း</u>	ကျေးရွာအုပ်စု <u>ရွှေမင်းမာရီ</u>	ကျေးရွာ <u>သန္ဓေတန်း</u>

က။ အစီအစဉ်အတွက်အစီအစဉ်အစီအစဉ်များအား စစ်ဆေးခြင်း - ယခုလက်ရှိအခြေအနေအထားတွင်ကျေးရွာဖွံ့ဖြိုးတိုးတက်ရေးအတွက် အဓိကအခက်အခဲအတားအဆီးများသည် မည်သည့်အရာဖြစ်ပါသနည်း။ (အမျိုးသား/သမီး အနည်းဆုံးအခက်အခဲ ၅ ခုစီဖော်ပြပါ)

အုပ်စုဖွံ့ဖြိုးရေးမှူးများမှ တင်ပြသောအခက်အခဲအတားအဆီးများ	
အိမ်ရာမရှိ နေရာမရရှိသည့် အခက်အခဲအတားအဆီးများ ဖြစ်ပေါ်နေခြင်း	<input type="checkbox"/> ကျား <input checked="" type="checkbox"/> မ ကျား+ မ
ကပ်လမ်းမရှိခြင်းကြောင့် ကျေးရွာအတွင်း ယာဉ်သယ်ယူပို့ဆောင်ရေးအခက်အခဲဖြစ်ပေါ်နေခြင်း	<input type="checkbox"/> ကျား <input checked="" type="checkbox"/> မ ကျား+ မ
ကျေးရွာအတွင်း ရေအခက်အခဲဖြစ်ပေါ်နေခြင်းကြောင့် လူမှုစီးပွားအဖွဲ့အစည်းများ အခက်အခဲဖြစ်ပေါ်နေခြင်း	<input type="checkbox"/> ကျား <input checked="" type="checkbox"/> မ ကျား+ မ
ကျေးရွာအတွင်း ရေအခက်အခဲဖြစ်ပေါ်နေခြင်းကြောင့် ကျေးရွာအတွင်း အဖွဲ့အစည်းများ အခက်အခဲဖြစ်ပေါ်နေခြင်း	<input type="checkbox"/> ကျား <input checked="" type="checkbox"/> မ ကျား+ မ
ကျေးရွာအတွင်း ရေအခက်အခဲဖြစ်ပေါ်နေခြင်းကြောင့် ကျေးရွာအတွင်း အဖွဲ့အစည်းများ အခက်အခဲဖြစ်ပေါ်နေခြင်း	<input type="checkbox"/> ကျား <input checked="" type="checkbox"/> မ ကျား+ မ
ကျေးရွာအတွင်း ရေအခက်အခဲဖြစ်ပေါ်နေခြင်းကြောင့် ကျေးရွာအတွင်း အဖွဲ့အစည်းများ အခက်အခဲဖြစ်ပေါ်နေခြင်း	<input type="checkbox"/> ကျား <input checked="" type="checkbox"/> မ ကျား+ မ
	<input type="checkbox"/> ကျား <input checked="" type="checkbox"/> မ ကျား+ မ
	<input type="checkbox"/> ကျား <input checked="" type="checkbox"/> မ ကျား+ မ
	<input type="checkbox"/> ကျား <input checked="" type="checkbox"/> မ ကျား+ မ
	<input type="checkbox"/> ကျား <input checked="" type="checkbox"/> မ ကျား+ မ
	<input type="checkbox"/> ကျား <input checked="" type="checkbox"/> မ ကျား+ မ
	<input type="checkbox"/> ကျား <input checked="" type="checkbox"/> မ ကျား+ မ

၈။ ရွေးချယ်ခြင်း- နောင်လာမည့် (၅)နှစ် အတွင်း ကျေးရွာဖွံ့ဖြိုးရေး ဝန်ထမ်းလုပ်ငန်းများအား တင်ပြပါ။

ဆိုင်ရာ ရွေးချယ်မှုများမှ တင်ပြသော ဝန်ထမ်းများ	
ဦးနှုတ် ဝါဂ နှစ်ထပ်သွားလာရေး နှင့် ဝါဂ ဝါဂ နှစ်ထပ်သွားလာရေး အစီအစဉ်များ အကောင်အထည်ဖော်ခြင်း	<input type="checkbox"/> ကျား <input type="checkbox"/> မ ကျား + မ
ကျေးရွာစာကြည့်တိုက် ဝါဂ ဝါဂ ကျေးရွာ အတွင်း နှင့် အပြင်ဘက် ဗဟုသုတ ရရှိ ပြီးသော ကျေးရွာများ ဝါဂ ဝါဂ ကျေးရွာများ ဝါဂ ဝါဂ ကျေးရွာများ	<input type="checkbox"/> ကျား <input type="checkbox"/> မ ကျား + မ
ကျေးရွာခရီးစဉ် ဝါဂ ဝါဂ သာသနာ့၊ နာရေး၊ လုံခြုံရေး၊ အစားအသောက်၊ အားကစားနှင့် အခြားအစီအစဉ်များ ဝါဂ ဝါဂ ကျေးရွာများ	<input type="checkbox"/> ကျား <input type="checkbox"/> မ ကျား + မ
ကျေးရွာအထက်ပိုင်း ကျေးရွာ လိုစေရန် ဝါဂ ဝါဂ ကျေးရွာများ ဝါဂ ဝါဂ ကျေးရွာများ ဝါဂ ဝါဂ ကျေးရွာများ	<input type="checkbox"/> ကျား <input type="checkbox"/> မ ကျား + မ
အလုပ်ခွင်များ ဝါဂ ဝါဂ ကျေးရွာ၊ ဝါဂ ဝါဂ ကျေးရွာ၊ ဝါဂ ဝါဂ ကျေးရွာ၊ ဝါဂ ဝါဂ ကျေးရွာ	<input type="checkbox"/> ကျား <input type="checkbox"/> မ ကျား + မ
လူမှုဝန်ထမ်းများ ဝါဂ ဝါဂ ကျေးရွာ၊ ဝါဂ ဝါဂ ကျေးရွာ၊ ဝါဂ ဝါဂ ကျေးရွာ	<input type="checkbox"/> ကျား <input type="checkbox"/> မ ကျား + မ
	<input type="checkbox"/> ကျား <input type="checkbox"/> မ <input type="checkbox"/> ကျား + မ
	<input type="checkbox"/> ကျား <input type="checkbox"/> မ <input type="checkbox"/> ကျား + မ
	<input type="checkbox"/> ကျား <input type="checkbox"/> မ <input type="checkbox"/> ကျား + မ
	<input type="checkbox"/> ကျား <input type="checkbox"/> မ <input type="checkbox"/> ကျား + မ

၉။ လူမှုဝန်ထမ်း၏ လာမည့် (၅)နှစ်အတွက် အကျိုးထက်သာ ဦးစားပေး ဖွံ့ဖြိုးတိုးတက်မှု လုပ်ငန်း အစီအစဉ်များအား တင်ပြပါ။

ဦးစားပေးအစီအစဉ်	ကျေးရွာအတွက် ဦးစားပေး ဖွံ့ဖြိုးတိုးတက်မှု လုပ်ငန်းစဉ်များ	အဆိုပြုသူ (ကျား၊ မ၊ ကျား+မ)	အခန်းကဏ္ဍ	ခန့်မှန်း ကုန်ကျစရိတ်	အကျိုးခံစားခွင့်ရှိသူ ခန့်မှန်းခြေအရ အတွက်		
					ကျား	မ	ပေါင်း
၁	အင်ဂျင်ဇီယာရေး	ကျား+မ	ဦးစားပေး		၃၂	၄၀	၇၂
၂	ကျေးရွာစာကြည့်တိုက်	ကျား+မ	ကျေးရွာ အစီအစဉ်		၃၂	၄၀	၇၂
၃	ကျေးရွာ ခရီးစဉ်	ကျား+မ	ကျေးရွာ အစီအစဉ်		၃၂	၄၀	၇၂
၄	ကျေးရွာ ဝါဂ ဝါဂ	ကျား+မ	ကျေးရွာ ဝါဂ ဝါဂ		၃၂	၄၀	၇၂
၅							
၆							
၇							

၄။ ကျေးရွာစီမံကိန်းအထောက်အကူပြု ကော်မတီဝင်များစာရင်း

ကျေးရွာအုပ်စု - ချောင်းကမ်းကြီး

ကျေးရွာ - သန္ဓေကုန်း

ကျေးရွာစီမံကိန်းအထောက်အကူပြု ကော်မတီဝင်များစာရင်း (တတိယနှစ်စက်ဝန်း)

ကျေးရွာ သန္ဓေကုန်း / ကျေးရွာအုပ်စု ချောင်းကမ်းကြီး ရက်စွဲ ၀၈-၆-၂၀၂၀

စဉ်	အမည်	ကျား/မ	ကော်မတီ	အဖွဲ့ဝင်/ခေါင်းဆောင်
၁။	ဒေါ်ဇော်စုစု	မ	ဇ/ထောက်	ဒုတိယ
၂။	ဒေါ်အေးအေး	မ	ထက်ညွှန်	ဒုတိယ
၃။	ဒေါ်အေးအေး	မ	ထက်ညွှန်	ဒုတိယ
၄။	ဒေါ်အေးအေး	မ	ထက်ညွှန်	ဒုတိယ
၅။	ဒေါ်အေးအေး	မ	ထက်ညွှန်	ဒုတိယ
၆။	ဒေါ်အေးအေး	မ	ထက်ညွှန်	ဒုတိယ
၇။	ဒေါ်အေးအေး	မ	ထက်ညွှန်	ဒုတိယ
၈။	ဒေါ်အေးအေး	မ	ထက်ညွှန်	ဒုတိယ



သန္ဓေကုန်းကျေးရွာ စီမံခန့်ခွဲမှုအဖွဲ့



ကျေးရွာအစည်းအဝေးကျင်းပနေပုံ(တတိယစက်ဝန်း)

၆။ကဏ္ဍအလိုက်ဦးစားပေးဖွံ့ဖြိုးရေးလုပ်ငန်းစဉ်များ

ကဏ္ဍအလိုက်လုပ်ငန်းချုပ်ဇယား ကျေးရွာအုပ်စု ချောင်းကမ်းကြီး ကျေးရွာ သဒ္ဓါကုဉ်

ကဏ္ဍ	စဉ်	လုပ်ငန်းအမျိုးအစား	အဆိုပြုသူ (အမှန်ဖြစ်ရန်)			ခုနှစ်	ထောက်ပံ့မည့် အဖွဲ့အစည်း(သို့)ဌာန	မှတ်ချက်
			ကျား	မ	ကျား+မ			
အခြေခံအဆောက်အအုံကဏ္ဍ (လမ်း/တံတား/ရေရှိရေး/ မီးလင်းရေး)	၁	ခါရေရေမီးမီးလင်းရေး			✓	၂၀၂၀	၂၁၁	
	၂	ရေကန်မြေပြင်ခြင်း			✓			
လူမှုစီးပွားကဏ္ဍ(ပညာရေး၊ ကျန်းမာရေးနှင့်ဆိုင်သော အဆောက်အအုံများနှင့် အခြားလိုအပ်ချက်များ)								
သက်မွေးဝမ်းကြောင်းကဏ္ဍ(ဖိုက် ပျိုးရေး၊ ဖွေးမြူရေးနှင့်ဆိုင်သော အဆောက်အအုံများနှင့် အခြားလိုအပ်ချက်များ)	၃	ဗီယံလုပ်ငန်းစဉ်အတွင်းအစားအသုံး			✓			
	၄	ထောက်ပံ့ရေး			✓			
သဘာဝဘေးအန္တရာယ် လျော့ပါးရေးကဏ္ဍ								
အခြားကဏ္ဍ(ဌာနဆိုင်ရာများသို့ လွှဲပြောင်းနိုင်ခြင်းနှင့် အကောင်အ ထည်ဖော်ဆောင်ရွက်ပေးနိုင်ခြင်းမရှိ သောလုပ်ငန်းများ)	၅	ကျေးရွာစာကြည့်တိုက်			✓			
	၆	ကျေးရွာစာရင်း			✓			