

ပြည်ထောင်စုမြန်မာနိုင်ငံတော်အစိုးရ
စိုက်ပျိုးရေး၊ မွေးမြူရေးနှင့် ဆည်မြောင်းဝန်ကြီးဌာန
ကျေးလက်ဒေသဖွံ့ဖြိုးတိုးတက်ရေးဦးစီးဌာန
သဲကုန်းမြို့နယ်

လူထုဗဟိုပြုစီမံကိန်း



ကျေးရွာဖွံ့ဖြိုးရေးအစီအစဉ်

Village Development Plan (VDP)

သန္ဓေကုန်းကျေးရွာ ချောင်းကမ်းကြီးအုပ်စု
ဒုတိယစက်ဝန်း၊ ဆဋ္ဌမနှစ်

ပဲခူးတိုင်းဒေသကြီး

၂၀၁၉ ခုနှစ်

မာတိကာအညွှန်း

စဉ်။	အကြောင်းအရာ	စာမျက်နှာ
၁။	ကျေးရွာအကြောင်းဖော်ပြချက်နှင့် ကျေးရွာအခြေခံအချက်အလက်	၀၃-၀၅
	၁.၁။ မြို့နယ်ပြမြေပုံ	
	၁.၂။ ကျေးရွာမြေပုံ	
	၁.၃။ အုပ်စုတွင်ပါဝင်သော ကျေးရွာစာရင်းများ	
	၁.၄။ ကျေးရွာသမိုင်းကြောင်းရာဇဝင်	
၂။	PSA/PRA လုပ်ငန်းစဉ်အနှစ်ချုပ်	၀၆-၁၂
	၂.၁။ လူမှုရေးအရင်းမြစ်ပြမြေပုံ ဆွေးနွေးချက်နှင့် ဆန်းစစ်ချက်	
	၂.၂။ ဥစ္စာဓန ကြွယ်ဝမှုအဆင့်သတ်မှတ်ခြင်း ဆွေးနွေးချက်နှင့် ဆန်းစစ်ချက်	
	၂.၃။ ကျား၊မ အရင်းအမြစ် အသုံးပြုမှု၊ ထိန်းချုပ်မှု ဆွေးနွေးချက်နှင့် ဆန်းစစ်ချက်	
	၂.၄။ ရာသီခွင်ပြ ပြက္ခဒိန် ဆွေးနွေးချက်နှင့် ဆန်းစစ်ချက်	
	၂.၅။ ကျား၊မ ပင့်ကူအိမ်သုံးသပ်ခြင်း ဆွေးနွေးချက်နှင့် ဆန်းစစ်ချက်	
	၂.၆။ အဖွဲ့အစည်းအချိတ်ဆက်ပြ ဗင်းပုံစံသုံးသပ်ခြင်း၊ ဆွေးနွေးချက်နှင့် ဆန်းစစ်ချက်	
၃။	ဖောင်ပုံစံများ	၁၃-၂၆
	၃.၁။ ပုံစံ-၁။ ကျေးရွာအခြေခံအချက်အလက်များ(ပထမနှစ်စက်ဝန်း)	
	၃.၂။ ပုံစံ-၂။ စီမံကိန်းစက်ဝန်းအချိန်ဇယား(ပထမနှစ်စက်ဝန်း)	
	၃.၃။ ပုံစံ-၃။ ကျေးရွာဖွံ့ဖြိုးရေးဦးစားပေးအစီအစဉ်(ပထမနှစ်စက်ဝန်း)	
	၃.၄။ ပုံစံ-၁။ ကျေးရွာအခြေခံအချက်အလက်များ(ဒုတိယနှစ်စက်ဝန်း)	
	၃.၅။ ပုံစံ-၂။ စီမံကိန်းစက်ဝန်းအချိန်ဇယား(ဒုတိယနှစ်စက်ဝန်း)	
	၃.၆။ ပုံစံ-၃။ ကျေးရွာဖွံ့ဖြိုးရေးဦးစားပေးအစီအစဉ်(ဒုတိယနှစ်စက်ဝန်း)	
၄။	ကျေးရွာစီမံကိန်းအထောက်အကူပြု ကော်မတီဝင်များစာရင်း	၂၇
၅။	ကျေးရွာအစည်းအဝေးမှတ်တမ်းများ	၂၈-၃၀
၆။	ကဏ္ဍအလိုက်ဦးစားပေးဖွံ့ဖြိုးရေးလုပ်ငန်းစဉ်များ	၃၁

၁။ ကျေးရွာအကြောင်းဖော်ပြချက်နှင့် ကျေးရွာအခြေခံအချက်အလက်
 ၁.၁။ သဲကုန်းမြို့နယ်ပြမြေပုံ

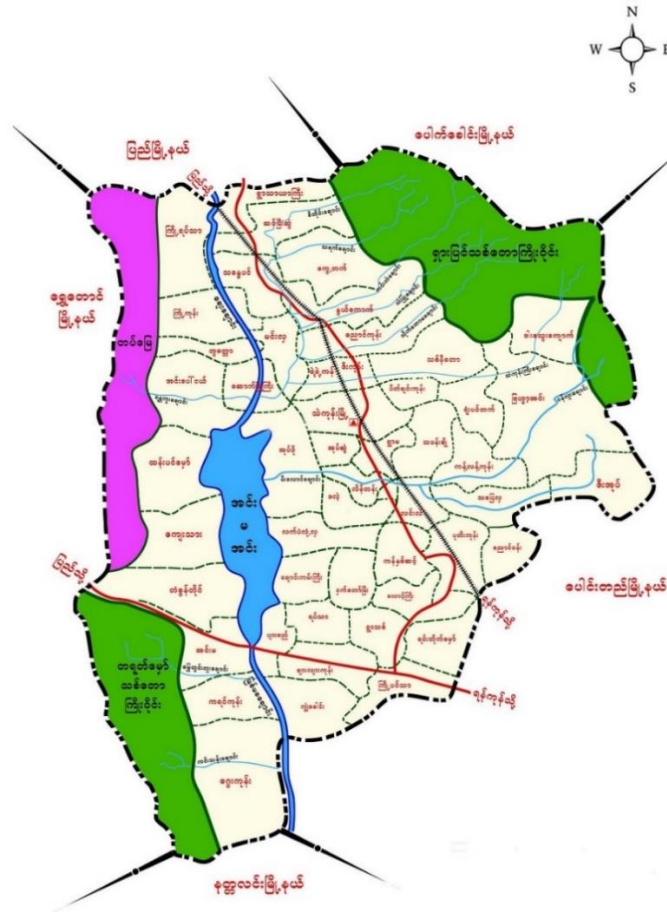

- တည်နေရာ - မြောက်လတ္တီတွဒ် - ၁၈ ၃၈' နှင့် အရှေ့လောင်ဂျီတွဒ် - ၉၅ ၂၃'
- နယ်နိမိတ်
 - အရှေ့ဘက် - ပေါင်းတည်မြို့နယ်နှင့်ပေါက်ခေါင်းမြို့နယ်
 - အနောက်ဘက် - ရွှေတောင်မြို့နယ်
 - တောင်ဘက် - နတ္တလင်းမြို့နယ်နှင့် ပေါင်းတည်မြို့နယ်
 - မြောက်ဘက် - ပေါက်ခေါင်းမြို့နယ်နှင့် ပြည်မြို့နယ်
- မြို့အကျယ်အဝန်း - ၂၉၉.၀၇ စတုရန်းမိုင် (၁၉၁၉၁၇ ဧက)
- ကျေးရွာအုပ်စု - (၄၉)အုပ်စု
- ကျေးရွာပေါင်း - (၃၀၈) ရွာ
- အိမ်ခြေ - ၂၆၅၅
- အိမ်ထောင်စု - ၂၇၇၄၆
- လူဦးရေ - ၉၈၄၆၄

၁.၂။ ကျေးရွာမြေပုံ

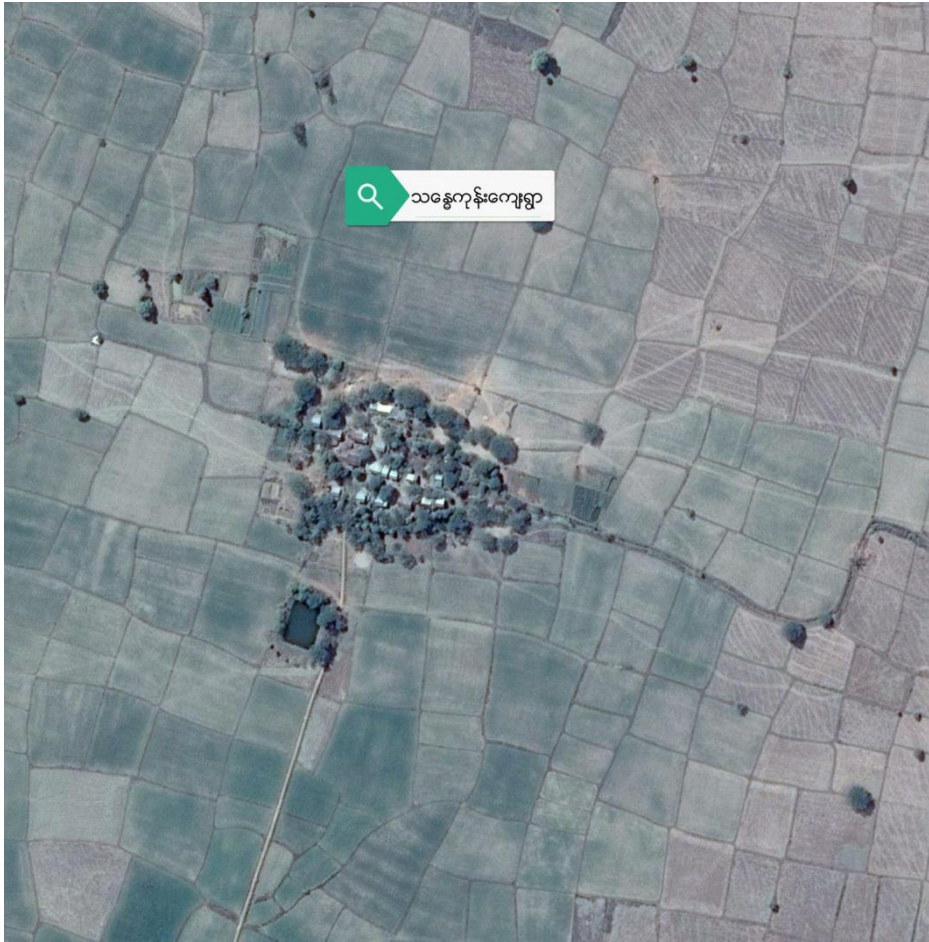

- | | |
|---------------------------------|-----------------------|
| က) အိမ်ခြေ | - ၁၇ |
| ခ) အိမ်ထောင်စု | - ၁၇ |
| ဂ) လူဦးရေ | - ၇၁ (ကျား ၃၁ + မ ၄၀) |
| ဃ) တိုင်းရင်းသားလူဦးရေ | - ဗမာ (၁၆)၊ ကရင်(၅၅) |
| င) ထိုလွယ်ခိုက်လွယ်အုပ်စုလူဦးရေ | - မရှိ |
| စ) အဓိကစီးပွားရေးလုပ်ငန်း | - စိုက်ပျိုးရေး |

၁.၃။ အုပ်စုတွင်ပါဝင်သော ကျေးရွာစာရင်းများ

စဉ်	ကျေးရွာအမည်	အိမ်ထောင်စု	လူဦးရေ		
			ကျား	မ	စုစုပေါင်း
၁	ချောင်းကမ်းကြီး	၁၆၅	၂၇၈	၃၃၉	၆၁၇
၂	ကျွဲကျ	၂၃	၄၃	၄၇	၉၀
၃	သက်ကယ်ကျင်းကုန်း	၉၈	၁၈၇	၂၂၉	၄၁၆
၄	ချောင်းကမ်းလေး	၃၀	၃၄	၅၃	၈၇
၅	သန္ဓေကုန်း	၁၇	၃၁	၄၀	၇၁
	စုစုပေါင်း	၃၃၃	၅၇၃	၇၀၈	၁၂၈၁

၁.၄။ ကျေးရွာသမိုင်းကြောင်းရာဇဝင်

သန္ဓေကုန်းကျေးရွာ လွန်ခဲ့သော နှစ်ပေါင်း(၂၀၀)ကျော်ခန့်က စတင်ပြီးရွာတည်ခဲ့ကြသည်ဟု သိရပါသည် ။ ကျေးရွာ၏ အနောက်ဘက်တွင် သန္ဓေပင်ကြီးရှိသောကြောင့် သန္ဓေကုန်းရွာဟု အမည်ပေးခေါ်တွင်ခဲ့ခြင်းဖြစ်သည်။ သန္ဓေကုန်းကျေးရွာတွင် ပေါ်တော်မူဆင်းတုတော် တစ်ဆူဖြင့် ရွာ၏အရှေ့ဘက်တွင် စေတီတစ်ဆူ တည်ထားကိုးကွယ်ထားပါသည်။

၂။ PSA/PRA လုပ်ငန်းစဉ်အနှစ်ချုပ်

စဉ်	အကြောင်းအရာ	ဦးတည်အုပ်စု	ရက်စွဲ	ပါဝင်ဆွေးနွေးသူ			အဓိက ဆွေးနွေးချက်များ
				ကျား	မ	ပေါင်း	
၁	လူမှုရေး အရင်းအမြစ်ပြုမြေပုံ	၁။ ရပ်မိရပ်ဖ ၂။ ကော်မတီဝင် ၃။ ကျေးရွာလူထု	၁၇-၁၀-၂၀၁၉	၇	၃	၁၀	ကျေးရွာအတွင်း လူမှုရေးနှင့် သဘာဝသယံဇာတများ အကြောင်း ဖော်ထုတ်ဆွေးနွေးခြင်း
၂	ဥစ္စာဓနကြွယ်ဝမှု ဦးစားပေးအဆင့် သတ်မှတ်ခြင်း	၁။ ချမ်းသာ ၂။ အလယ်အလတ် ၃။ နွမ်းပါး	၁၇-၁၀-၂၀၁၉	၇	၃	၁၀	ကျေးရွာအတွင်း ဥစ္စာဓနပိုင်ဆိုင်မှု အဆင့် ဖော်ထုတ်ဆွေးနွေးခြင်း
၃	အရင်းအမြစ်အသုံးချမှု ဖော်ထုတ်ခြင်းဇယား	၁။ အမျိုးသား၊ အမျိုးသမီးများ	၁၇-၁၀-၂၀၁၉	၇	၃	၁၀	အမျိုးသား၊ အမျိုးသမီးများမှ ကျေးရွာအတွင်း အရင်းအမြစ်များ ထိန်းချုပ်မှုနှင့် သုံးစွဲမှုအခြေအနေ
၄	ရာသီခွင်ပြ ပြက္ခဒိန်	၁။ ရပ်မိရပ်ဖ ၂။ ကော်မတီဝင် ၃။ ကျေးရွာလူထု	၁၇-၁၀-၂၀၁၉	၃	၂	၅	၁၂လ ရာသီအတွင်း ကျေးရွာလူမှုရေး၊ စီးပွားရေး၊ မိုးလေဝသ စသည်အကြောင်းများ ဆွေးနွေးခြင်း
၅	ကျား/မ ရေးရာကဏ္ဍ	၁။ အမျိုးသား၊ အမျိုးမီးများ	၁၇-၁၀-၂၀၁၉	၇	၃	၁၀	အမျိုးသား၊ အမျိုးသမီးများ စွမ်းဆောင်နိုင်မှု အခန်းကဏ္ဍများ အကြောင်းဆွေးနွေးခြင်း
၆	အဖွဲ့အစည်း ချိတ်ဆက်မှုမြေပုံ	၁။ ကျေးရွာ အုပ်ချုပ်ရေးအဖွဲ့ ၂။ ဖွံ့ဖြိုးရေး လုပ်ဆောင်နေ သည့်အဖွဲ့	၁၇-၁၀-၂၀၁၉	၃	၂	၅	ကျေးရွာအတွင်းနှင့် ကျေးရွာပြင်ပရှိ အဖွဲ့အစည်းများနှင့် ကျေးရွာလူထုချိတ်ဆက်နိုင်မှုကို ဆွေးနွေးဖော်ထုတ် ခြင်း

၂.၂။ ဥစ္စာဓန ကြွယ်ဝမှုအဆင့်သတ်မှတ်ခြင်း

ကျေးရွာအတွင်း စီပွားရေးအခြေအနေ ကွာခြားသောအုပ်စုများကို စိစစ်ရန်၊ ထိုအုပ်စုများအားလုံး ကျေးရွာစီမံချက် ရေးဆွဲရာတွင်ပါဝင်စေရန်နှင့် ကျေးရွာဖွံ့ဖြိုးတိုးတက်ရေး စီမံကိန်းမှ အကျိုးအမြတ်များကို ထိုအုပ်စုများအားလုံး ရရှိစေရန်။

ကျေးရွာ - သန္ဓေကုန်း		ဥစ္စာဓနကြွယ်ဝမှုဇယား		စုပေါင်း - ဆောင်းကမ်းကြီး
အဆင့်	သတ်မှတ်ချက်	အိမ်ထောင်စု အရေအတွက်	ရာခိုင်နှုန်း	၆၂.၆ - ၂၇.၃၂၀၁၉
ချမ်းသာ	လယ် (၁၀) ဧက အထက်၊ သွပ်မိုးပျဉ် ထောင်၊ ဂွန်ဒေါင်း၊ ဆိုင်ကယ်၊ နွား (၂) ကောင် လှည်း၊ ဖုန်း။	၃	၃၅%	
အလယ် အလတ်	လယ် (၅) ဧက အထက်၊ သွပ်မိုး ထရုံက၊ ဆိုင်ကယ်၊ နွား (၂) ကောင်၊ ဖုန်း။	၃	၃၅%	
လက်လှုပ် လက်စား	လက်လှုပ်လက်စား၊ သွပ်မိုး ထရုံက၊ ဖုန်း၊ အိမ်မွေးကြက်၊ စက်မွေး။	၁၁	၅၅%	
ပါမိမိမွေးမွေး - ၁၃ - ၈ (၇)၊ ၆ (၃)		ဦးစောင်မွေးမွေး - ၃၊ ၀၆၊ ၀၆		

ဆွေးနွေးချက်နှင့် ဆန်းစစ်ချက်

- သန္ဓေကုန်းကျေးရွာတွင်ဥစ္စာဓနကြွယ်ဝမှုသတ်မှတ်ရာတွင်အဆင့်(၃)ဆင့်ချမ်းသာ၊အလယ် အလတ်၊လက်လှုပ်လက်စားဟုသတ်မှတ်ထားသည်။
- လက်လှုပ်လက်စား၊အိမ်ထောင်စုအရေအတွက်မှာ(၁၁)အိမ်ထောင်စုရှိပါသည်။
- ဆင်းရဲရသောအကြောင်းမှာပုံမှန်ဝင်ငွေမရှိခြင်း၊အလုပ်အကိုင်အခွင့်အလမ်းရှားပါးသော ကြောင့်ဖြစ်သည်။
- လမ်းများပြုပြင်ခြင်း၊အဆောက်အအုံများဆောက်လုပ်ခြင်းစသောလုပ်ငန်းများတွင်အလုပ် အကိုင်များဝင်ရောက်လုပ်ကိုင်ခြင်းဖြင့်တစ်ဖက်တစ်လမ်းမှဝင်ငွေများရရှိကာအဆင်ပြေ လာနိုင်သည်။

၂.၃။ ကျား၊မ အရင်းအမြစ် အသုံးပြုမှု၊ ထိန်းချုပ်မှု

အမျိုးသားနှင့် အမျိုးသမီးတို့မှ ပိုင်ဆိုင်၊ အသုံးချ၊ ထိန်းချုပ်သည့် အရင်းအမြစ်များအား ခွဲခြမ်းစိတ်ဖြာခြင်း။



ဆွေးနွေးချက်နှင့် ဆန်းစစ်ချက်

- ဝက်၊ ကြက်၊ ဘဲတို့ကို အမျိုးသမီးသီးသန့်သုံးစွဲထိန်းချုပ်ကြသည်။
- စေတီ၊ ဖုန်း၊ စက်ဘီး၊ ဆိုင်ကယ်၊ ခြံစသည်တို့ကို အမျိုးသား၊ အမျိုးသမီးသုံးစွဲ ထိန်းချုပ်ကြပါသည်။
- လယ်၊ ခွေး၊ လှည်းတို့ကို အမျိုးသားသီးသန့်စွဲထိန်းချုပ်ကြပါသည်။

၂.၄။ ရာသီခွင်ပြ ပြက္ခဒိန် ဆန်းစစ်ချက်နှင့် ဆွေးနွေးချက်

ကျေးရွာတွင် တစ်နှစ်ပတ်လုံး ကွဲပြားခြားနားသော အချိန်အလိုက် မည်သည်တို့ဖြစ်ပျက်ဆောင်ရွက်ခဲ့သည် တို့ကို မှတ်တမ်းထားရှိရန်၊ ဤပြက္ခဒိန်ကို အသုံးပြုပြီး စီမံကိန်းအားမည်သည့်အချိန်တွင် အကောင်အထည်ဖော် ဆောင်ရွက်လျှင် အကောင်းဆုံးဖြစ်ကြောင်း ဆုံးဖြတ်နိုင်ရန်။

ကျေးရွာ - သန္ဓေကျွန်း		ရာသီခွင်ပြဇယား										အုပ်စု - ချောင်းကမ်းကြီး		
အကြောင်းအရာ	၁	၂	၃	၄	၅	၆	၇	၈	၉	၁၀	၁၁	၁၂	အိမ်ထောင်စု အရေအတွက်	တစ်နှစ် ပြန်ခဲ့ စေရန်
စိုက်ပျိုးရေး	-	-	စတင်/၁	ပြင်ဆင်	ပြင်ဆင်	စိုက်ပျိုး	စိုက်ပျိုး	စိုက်ပျိုး	စိုက်ပျိုး	စိုက်ပျိုး	စိုက်ပျိုး	စိုက်ပျိုး	၁	၁၁၀၀
မြေဖြူရေး	ပြင်ဆင်	-	စိုက်	စိုက်	-	-	-	-	-	-	-	-	၁၇	၁၁၀၀
သောက်သုံး	ရှားပါး	ရှားပါး	အသုံးစွဲ	ပေါ	ပေါ	ပေါ	ပေါ	ပေါ	ပေါ	ပေါ	ပေါ	သင့်		
၆၇														
ဝင်ငွေ ထွက်ငွေ	၁	၁	၁	၁	၁	၁	၁	၁	၁	၁	၁	၁		
လက်ထပ်သွယ် သွယ်ရေး	မကောင်း	မကောင်း	မကောင်း	မကောင်း	မကောင်း	မကောင်း	မကောင်း	မကောင်း	မကောင်း	မကောင်း	မကောင်း	မကောင်း		
ကျန်းမာရေး	ကောင်း	ကောင်း	ကောင်း	ကျန်းမာရေး ကောင်း	ကျန်းမာရေး ကောင်း	ကျန်းမာရေး ကောင်း	ကောင်း	ကောင်း	ကျန်းမာရေး ကောင်း	ကျန်းမာရေး ကောင်း	ကောင်း	ကောင်း		

ဆွေးနွေးချက်နှင့် ဆန်းစစ်ချက်

- စိုက်ပျိုးရေးတွင် လယ်စိုက်ပျိုးရေးကိုလုပ်ကိုင်သောအိမ်ထောင်စု(၆)စုသာရှိပါသည်။
- ခြံစိုက်ပျိုးသောအိမ်ထောင်စု(၈)စုသာရှိပါသည်။
- လက်လုပ်လက်စားအိမ်ထောင်စု(၃)စုရှိပါသည်။
- သောက်သုံးရေကန်သည်ပြာသို၊ တပို့တွဲလတွင်သာကောင်းမွန်ပြီးကျန်လများတွင်ရှားပါးပါသည်။
- လမ်းပန်းဆက်သွယ်ရေးမှာမိုးရာသီတွင် အိုင်များဖြစ်နေပြီးနွေရာသီတွင်မြေသားများကွဲသွားခြင်းကြောင့်ဆက်သွယ်ရေးမကောင်းပါ။
- ခြံထွက်သီးနှံများတပိုင်တနိုင်စိုက်ပျိုးခြင်းဖြင့်အသက်မွေးဝမ်းကြောင်းပြုကြသည်။

၂.၅။ ကျား၊မ ပင့်ကူအိမ်သုံးသပ်ခြင်း

ကျေးရွာအတွင်းရှိ အမျိုးသမီးများ၏ အခြေအနေကို နားလည် သဘောပေါက်စေရန်။

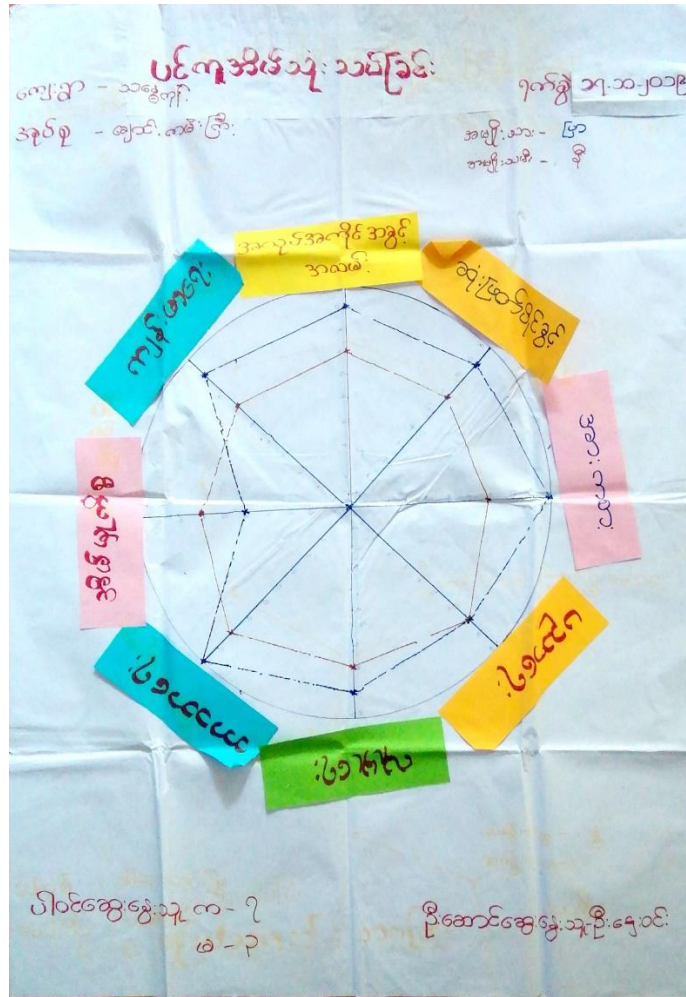

ဆွေးနွေးချက်နှင့် ဆန်းစစ်ချက်

- အမျိုးသမီးများသည်အိမ်မှုကိစ္စများတွင်ပါဝင်ဆောင်ရွက်နေခြင်းကြောင့်အလုပ်ကိုင်အခွင့်အလမ်းများနဲ့ပါးပါသည်။
- ဆုံးဖြတ်ချက်ချခွင့်၊အားကစား၊လူမှုရေးများတွင်လည်းအမျိုးသားများကပိုမိုလုပ်ဆောင်နိုင်သည်။
- ပညာရေး၊ကျန်းမာရေး၊ဘာသာရေးတို့တွင်လည်းအမျိုးသားများကပိုမိုများပြားစွာလုပ်ကိုင်နိုင်သည်။
- ကျေးရွာတွင်အမျိုးသမီးသီးသန့်အသိပညာပေးဆွေးနွေးပွဲများ၊လုပ်ပိုင်ခွင့်နှင့်လုပ်ငန်းလုပ်အားခများတန်းတူပေးခြင်းဖြင့်ဖွံ့ဖြိုးရေးလုပ်ငန်းများဆောင်ရွက်ရာတွင်အမျိုးသမီးများအားလက်တွဲခေါ်ယူခြင်းဖြင့်ကူညီနိုင်သည်။

၂.၆။ အဖွဲ့အစည်းအချိတ်ဆက်ပြု ဗင်းပုံစံသုံးသပ်ခြင်း

ကျေးရွာလူထုအား ၎င်းတို့ကျေးရွာအတွင်းရှိ အဓိကအုပ်စုများ၊ အဖွဲ့အစည်းများရှိနေမှုကို သိရှိစေရန်နှင့် ၎င်း အဖွဲ့အစည်းအုပ်စုများ ဆက်စပ်နေမှုကို သိရှိစေရန်။



ဆွေးနွေးချက်နှင့် ဆန်းစစ်ချက်

- ကျေးရွာတွင်းတွင် ဝတ်အသင်းသည် ဘာသာရေးဆိုင်ရာ ဝတ်ရွတ်ခြင်းကိုဆောင်ရွက်သည်။
- ကျေးရွာတစ်ရွာလုံးစုပေါင်းပြီးသာရေးနာရေးအဖွဲ့ ဖွဲ့စည်းထားခြင်းဖြစ်သည်။
- ရွာ၏ကိစ္စရပ်အားလုံးကိုစုပေါင်းဆောင်ရွက်ကြသည်။
- ရွာအုပ်ချုပ်ရေးအဖွဲ့သည် မြို့နယ်အုပ်ချုပ်ရေးအဖွဲ့နှင့်ညှိနှိုင်းပြီးဆောင်ရွက်ကြသည်။
- စိုက်ပျိုးရေးဘဏ်သည် လယ်စိုက်ပျိုးသူများကိုငွေထုတ်ချေးပေးသောအဖွဲ့ဖြစ်ပါသည်။
- ကျေးရွာတွင်း ကျေးရွာစီမံခန့်ခွဲမှု အဖွဲ့သည် ကျေးရွာပြင်ပရှိ လူထုဗဟိုပြုစီမံကိန်းအဖွဲ့နှင့် ပူးပေါင်းဆောင်ရွက်သည်။

၃။ ဖောင်ပုံစံများ

၃.၁။ ပုံစံ-၁။ ကျေးရွာအခြေခံအချက်အလက်များ(ပထမနှစ်စက်ဝန်း)



ပုံစံ - ၁ - ၁ ကျေးရွာအခြေခံအချက်အလက်များ (Form PC 1)

<p>လမ်းညွှန်ချက်။ ကျေးရွာတစ်ရွာသို့ ပထမဆုံးမိတ်ဆက်ခရီး သွားရောက်သောအခါ လူထုစည်းရုံးရေးမှူးသည် ကျေးရွာ ခေါင်းဆောင်များအား ကျေးရွာအချက်အလက်များကို မေတ္တာရပ်ခံ၍ တောင်းခံရသည်။ ဤအချက်အလက်များကို စီမံကိန်း မိတ်ဆက်အစည်းဝေးမတိုင်မီတောင်းခံရမည်။ စီမံကိန်းမိတ်ဆက်အစည်းဝေးတွင် လူထုစည်းရုံးရေးမှူးသည် ဤအချက်အလက် များအား စစ်ဆေးပြီး မှန်ကန်အောင်ပြုလုပ်ရမည်။ ပြီးနောက်တွင် လူထုစည်းရုံးရေးမှူးမှ သတင်းအချက်အလက်ထဲသို့ Tablets မှ တဆင့် ဖြည့်သွင်းရမည်။</p>			
ကျေးရွာခေါင်းဆောင် အမည် ဦး သိန်းဝင်း	ကျေးရွာခေါင်းဆောင်၏ ဖုန်းနံပါတ် ၀၉-၇၈၀၇၅၇၅၅၅	လူထုစည်းရုံးရေးမှူး၏ အမည် ဦးဖောဇာအောင်	
ပြည်နယ်/တိုင်းဒေသကြီး	မြို့နယ်	ခရိုင်	ကျေးရွာအုပ်စု/ချောင်ကမ်းကြီး/ကျေးရွာ

က။ လူဦးရေ

လူမျိုးစု	အိမ်ထောင်စု အရေအတွက်	ကိုးကွယ်သည့်ဘာသာ	အိမ်ထောင်စု အရေအတွက်
လူမျိုးစု (၁) ---		ဘာသာ (၁) --- မြန်မာဘာသာ	၁၇
လူမျိုးစု (၂) --- ကျဉ်း	၁၀	ဘာသာ (၂) -----	
လူမျိုးစု (၃) -----		ဘာသာ (၃) -----	
လူမျိုးစုရော အခြား		ဘာသာရော -----	
မသန်စွမ်းသူများ	-		
သက်ကြီးရွယ်အိုများ (၆၅ နှစ် နှင့် အထက်)	၈၅-၄-၆-၄		
စစ်ဘေးရှောင်			

	အမျိုးသား (အရေအတွက်)	အမျိုးသမီး (အရေအတွက်)
လူဦးရေ		
လူမျိုးစု (၁) --- ကျဉ်း	၂၉	၂၃
လူမျိုးစု (၂) ----- မဃ	၂	၁၅
လူမျိုးစု (၃) -----		
အခြား		
အိမ်ထောင်စုဦးစီး	၃၆	၁



(ခ) အခြေခံအဆောက်အအုံ အသုံးအဆောင်များ

စာသင်ကျောင်း	အမှတ် ခြံပေါ်	ကျန်းမာရေး	အမှတ် ခြံပေါ်	ဘာသာရေး အဆောက် အအုံများ	အမှတ် ခြံပေါ်
မူကြိုကျောင်း	<input type="checkbox"/>	တိုက်နယ်ဆေးရုံ	<input type="checkbox"/>	ဝေတီ	<input checked="" type="checkbox"/>
မူလတန်းကျောင်း	<input type="checkbox"/>	ကျန်းမာရေးဌာန	<input type="checkbox"/>	ဘုန်းကြီးကျောင်း	<input type="checkbox"/>
မူလနှစ်ကျောင်း	<input type="checkbox"/>	ကျန်းမာရေးဌာနခွဲ	<input type="checkbox"/>	ဟိန္ဒူတရားကျောင်း	<input type="checkbox"/>
အလယ်တန်းကျောင်း	<input type="checkbox"/>	ဆေးပေးခန်း	<input type="checkbox"/>	ခရစ်ယာန်ကျောင်း	<input type="checkbox"/>
လယ်လွန်ကျောင်း	<input type="checkbox"/>	အခြား	<input type="checkbox"/>	ဗလီ	<input type="checkbox"/>
အထက်တန်းကျောင်း	<input type="checkbox"/>			အခြား	<input type="checkbox"/>
အခြား	<input type="checkbox"/>				
မှတ်ချက်		မှတ်ချက်		မှတ်ချက်	

(ဂ) ကျွမ်းကျင်သူများမှတ်တမ်း (ကျေးရွာတွင်နေထိုင်သော သို့မဟုတ် တခြားရွာမှလာရောက်သော ကျွမ်းကျင်သူများ)

(ခ) စာသင်ကျောင်း			(၂) ကျန်းမာရေး			(၃) လက်မှုပညာရှင်		
	ရွာတွင်နေ ထိုင်သူ	အခြားရွာမှ လာသူ		ရွာတွင်နေ ထိုင်သူ	အခြား ရွာမှ လာသူ		ရွာတွင် နေထိုင်သူ	အခြားရွာ မှလာသူ
မူလတန်းပြဆရာ/မ	<input type="checkbox"/>	<input type="checkbox"/>	ဆရာဝန်	<input type="checkbox"/>	<input type="checkbox"/>	လက်သမား	<input checked="" type="checkbox"/>	<input type="checkbox"/>
အထက်တန်းပြဆရာ/မ	<input type="checkbox"/>	<input type="checkbox"/>	လက်ထောက် ကျန်းမာရေးမှူး	<input type="checkbox"/>	<input type="checkbox"/>	ပန်းရံ	<input type="checkbox"/>	<input type="checkbox"/>
အလယ်တန်းပြဆရာ/မ	<input type="checkbox"/>	<input type="checkbox"/>	အမျိုးသမီးကျန်းမာရေး ဆရာမ	<input type="checkbox"/>	<input type="checkbox"/>	လျှပ်စစ်ကျွမ်းကျင် မီးသမား	<input type="checkbox"/>	<input type="checkbox"/>
မူကြိုဆရာ/မ	<input type="checkbox"/>	<input type="checkbox"/>	သားဖွားဆရာမ	<input type="checkbox"/>	<input type="checkbox"/>	ရေပိုက်သူလ်သူ	<input type="checkbox"/>	<input type="checkbox"/>
အခြား	<input type="checkbox"/>	<input type="checkbox"/>	ပြည်သူ့ကျန်းမာရေးလုပ်သား	<input checked="" type="checkbox"/>	<input type="checkbox"/>	ဝက်ပြင်ဆရာ	<input type="checkbox"/>	<input type="checkbox"/>
မှတ်ချက်			မှတ်ချက်			မှတ်ချက်		

(ဃ) ကျေးရွာသို့ ရောက်ရှိနိုင်သည့် လမ်းအခြေအနေ / ကျေးရွာတစ်ရွာသည် ၎င်း၏ ကျေးရွာအုပ်စုနှင့် ဆက်သွယ်ထားသော လမ်းအခြေအနေ (အောက်ပါတို့ကိုပိုင်းပါ)

ကျောက်ကြမ်းလမ်း ကတ္တရာလမ်း ကွန်ကရစ်လမ်း မော်တော်ဆိုင်ကယ်လမ်း
 ကျောက်ခင်းလမ်း မြေသားလမ်း လူသွားလမ်း အခြား _____

(င) ကျေးရွာဖွံ့ဖြိုးမှုစီမံချက်

(၁) လူထုဗဟိုပြုစီမံကိန်းမဝတင်မှီ ဤကျေးရွာတွင်ကျေးရွာဖွံ့ဖြိုးမှု စီမံချက်ရှိခဲ့ပါသလား?

ပိုင်းပါ
 ရှိပါသည်/မရှိပါ/မသိပါ

(၂) ရှိခဲ့ပါလျှင် ဤစီမံချက်ကို မည်သည့် ခုနှစ်တွင်ပြင်ဆင်ခဲ့ပါသနည်း?

နှစ်-----/မသိပါ

(၃) ဤစီမံချက်ကို ဖြိုးနယ်မှအတည်ပြုခဲ့ပါသလား?

ပြုခဲ့ပါသည်/မပြုခဲ့ပါ /မသိပါ



(စ) ခရီးအကွာအဝေး

(၁) ဤကျေးရွာ၏ပဟိုမှ ၎င်းကျေးရွာအုပ်စု၏ပဟိုအထိ ခရီးမိုင်မည်မျှကွာဝေးသနည်း? မိုင်--၆--/မသိပါ

(၂) ဤကျေးရွာမှ ၎င်းကျေးရွာအုပ်စု၏ပဟိုအထိ သွားလာရာတွင်ကြာမြင့်သည့်အချိန်။

ခြောက်သွေ့ရာသီတွင်ကြာချိန်--30----- ထော်လာဂို/မော်တော်ဆိုင်ကယ်/ခြေလျင်/လား/မော်တော်ဘုတ်/
အခြား-----

မိုးရာသီတွင်ကြာချိန်--1၄.၅----- ထော်လာဂို/မော်တော်ဆိုင်ကယ်/ခြေလျင်/လား/မော်တော်ဘုတ်/
အခြား-----

(ဆ) ပတ်ဝန်းကျင်ဆိုင်ရာ သဘာဝဘေးအန္တရာယ်

ဤကျေးရွာတွင် ရေကြီးခြင်းကဲ့သို့ သဘာဝဘေးအန္တရာယ်ကျရောက်ဖူးခြင်း ရှိပါသလား။

မရှိပါ ရှိပါသည် ရှိလျှင်ဖော်ပြပါ ရေမြင့်တက်ခြင်း

(ဇ) ကျေးရွာတွင် ဖွဲ့စည်းထားသော အဖွဲ့အစည်းများ

လူထုပဟိုပြုစီမံကိန်းမတိုင်မီ ဤကျေးရွာတွင် ကျေးရွာဖွံ့ဖြိုးရေးအတွက် အစိုးရ (သို့) ရွာသားများကိုယ်တိုင် (သို့) စီမံကိန်းတစ်ခုခုမှ ဖွဲ့စည်းထားသည့် အဖွဲ့အစည်းများရှိပါသလား။

(၁) -----

(၂) -----

(ဈ) အထွေထွေအုပ်ချုပ်ရေး ဦးစီးဌာန (GAD) မှ မှတ်တမ်းတင်ထားခြင်း

ဤကျေးရွာသည် အထွေထွေအုပ်ချုပ်ရေး ဦးစီးဌာန (GAD) မှ မှတ်တမ်းတင်ထားမှု ရှိပါသလား။

မရှိပါ ရှိပါသည်

ကျေးရွာခေါင်းဆောင်

အမည် - ဦးသိန်းစိန်

လက်မှတ်

[Signature] နေ့. - ၂-၅-၂၀၁၈

လူထုစည်းရုံးရေးမှူး

အမည် ဦးစောစောကော်

လက်မှတ်

နေ့. ၂-၅-၂၀၁၈

၃.၂။ ပုံစံ-၂။ စီမံကိန်းစက်ဝန်းအချိန်ဇယား(ပထမနှစ်စက်ဝန်း)



ပုံစံ - ၈ - ၂ - စီမံကိန်းစက်ဝန်းအချိန်ဇယား (PC 2)

လမ်းညွှန်ချက်။ သက်ဆိုင်ရာလူထုစည်းရုံးရေးမှူး/လက်ထောက်နည်းပညာမှူးများမှ စီမံကိန်းစက်ဝန်းအဆင့်တစ်စုံတစ်ရာပြီးစီးတိုင်း ကျေးရွာအုပ်စုအတွက် ဤပုံစံကို ပြည့်သွင်းရမည်။

စည်းရုံးရေးမှူး/ဝန်ထမ်း အမည် - ဦးတေဇာအောင်

နေ့စွဲ ၁.၁၂.၂၀၁၈

စက်ဝန်းအားအမှတ်ခြစ်ပါ စက်ဝန်း(၁) စက်ဝန်း(၂) စက်ဝန်း(၃) စက်ဝန်း(၄) စက်ဝန်း(၅)

ပြည်နယ်/တိုင်း မန္တလေး | မြို့နယ် - သံကဏ္ဍ | ကျေးရွာအုပ်စု ကျေးရွာ ၁၁၆၅၉၂

စီမံကိန်းစက်ဝန်းအဆင့်များ	နေ့စွဲ		အစည်းအဝေးတွင်တက်ရောက်သူအရေအတွက်				အိမ်ထောင်စုပေါင်း %
	စတင်သည့်နေ့	ပြီးဆုံးသည့်နေ့	အမျိုးသားအရေအတွက်	အမျိုးသမီးအရေအတွက်	အိမ်ထောင်စုအရေအတွက်	လူမျိုးစုတက်ရောက်သူအရေအတွက်နှင့် လူမျိုးစုအမည်	
၁။ ကျေးရွာစီမံကိန်း စိတ်ဆက်အစည်းအဝေး	၁.၁၂.၁၈	၁.၁၂.၁၈	၇	၃	၁၀	၈၇၆	၁၇ ၅၆%
၂။ ကျေးရွာပွဲပြီးရေး စီမံချက်ရေးဆွဲခြင်းအစည်းအဝေး	၂.၁၂.၁၈	၂.၁၂.၁၈	၆	၆	၁၂	၈၇၆	၁၇ ၅၆%
၃။ ကျေးရွာအုပ်စု လုပ်ငန်းဆုံးဖြတ်ချက်ချသည့် အစည်းအဝေး							
၄။ မြို့နယ်အဆင့် စီမံကိန်းရေးဆွဲရေး နှင့် အကောင်အထည်ဖော်ရေးကော်မတီ၏ စီမံကိန်း သုံးသပ်မှု အစည်းအဝေး			၆	၆	၁၂	၈၇၆	၁၇ ၅၆%
၅။ မြို့နယ် စီမံကိန်းရေးဆွဲရေး နှင့် အကောင်အထည်ဖော်ရေး ကော်မတီ၏ဆုံးဖြတ်ချက် ရှာသို့ အသိပေး အကြောင်းကြားသည့် အစည်းအဝေး			၆	၆	၁၂	၈၇၆	၁၇ ၅၆%
၆။ စီမံကိန်းလုပ်ငန်းခွဲစီမံချက်ရေးဆွဲခြင်း အစည်းအဝေး			၆	၆	၁၂	၈၇၆	၁၇ ၅၆%
၆.၁။ စီမံကိန်းလုပ်ငန်း အကောင်အထည်ဖော်ရေးအစီအစဉ် ရေးဆွဲခြင်း			၆	၆	၁၂	၈၇၆	၁၇ ၅၆%

၃.၃။ ပုံစံ-၃။ ကျေးရွာဖွံ့ဖြိုးရေးဦးစားပေးအစီအစဉ်(ပထမနှစ်စက်ဝန်း)



ပုံစံ - ၈ - ၃ ကျေးရွာဖွံ့ဖြိုးရေး ဦးစားပေးအစီအစဉ် (Form PC 3)

လမ်းညွှန်ချက်။ အဆင့်(၃) ကျေးရွာဖွံ့ဖြိုးရေးအစီအစဉ်အပေး ပြီးဆုံးသောအခါ ကျေးရွာစီမံကိန်း အထောက်အကူပြု ကော်မတီသည် လူထုစည်းရုံးရေးမှူးအကူအညီဖြင့် ဤပုံစံကိုပြည့်စုံအောင် ဖြည့်သွင်းရမည်။

လူထုစည်းရုံးရေးမှူး/ဝန်ထမ်း အမည် - ဦးဝေဝေအောင်
 နေ့စွဲ - ၂.၁၂.၂၀၁၅ စက်ဝန်းအား အမှတ်ခြစ်ပါ (✓) စက်ဝန်း(၁)
 စက်ဝန်း(၂) စက်ဝန်း(၃) စက်ဝန်း(၄)
 ပြည်နယ်/တိုင်း - ပဲခူး ဖြန့်နယ် - သဲတိုက် ကျေးရွာအုပ်စု - ကျေးရွာအုပ်စု ကျေးရွာ - သေချောင်း

က။ အခက်အခဲအတားအဆီးများအားထွေးနှေးခြင်း - ယခုလက်ရှိအခြေအနေတွင် ဤကျေးရွာဖွံ့ဖြိုးတိုးတက်ရေးအတွက် အဓိက အခက်အခဲအတားအဆီးများသည် မည်သည့်များဖြစ်ပါသနည်း။ (အမျိုးသား/သမီး အနည်းဆုံးအခက်အခဲ ၅ ခုစီဖော်ပြပါ)

အမျိုးသား အဖွဲ့မှ တင်ပြသောအခက်အခဲအတားအဆီးများ	အမျိုးသမီး အဖွဲ့မှ တင်ပြသောအခက်အခဲအတားအဆီးများ
၁ ရွာတွင်းလမ်းဖောက်သောကြောင့်ခွာ	၁ လမ်းဖောက်သောကြောင့်ခွာ၊ လာရော့ခက်ခဲသည်
၂ လာရော့ခက်ခဲသည်	၂ သောတင်သုံးဂေ့ရေကြောင့်လော့ကြောင့် ရေခက်သည်
၃ စေးပေးရန်ဖောက်သောကြောင့် ဈေး	၃ မီးရရှိသောကြောင့် မိမိမူမိမိ။ အလှူအတန်းခက်သည်
၄ လာရော့ခက်ခဲသည်	၄ အလှူအတန်းခက်သောကြောင့် အလှူအတန်းခက်သည်
၅ ရွာတွင်းဆက်သွယ်ရေးအခက်အခဲများ	၅ စာရေးကြေးမရှိသောကြောင့် လာရော့ခက်သည်

ခ။ မျှော်မှန်းခြင်း - နောင်လာမည့် (၅) နှစ် အတွင်း ကျေးရွာဖွံ့ဖြိုးရေး မျှော်မှန်းလျာထားချက်များအား တင်ပြပါ။

အမျိုးသားအဖွဲ့မှ တင်ပြသောမျှော်မှန်းချက်များ	အမျိုးသမီးအဖွဲ့မှ တင်ပြသောမျှော်မှန်းချက်များ
၁ ရွာတွင်းလမ်းဖောက်ခြင်း	၁ ဘေးလမ်းဖောက်ခြင်းဖြင့် ရေရရှိ
၂ ကျေးရွာအတွင်း စေးပေးရန်	၂ သောတင်သုံးဂေ့ရေကြောင့် ရေရရှိ
၃ ရွာတွင်းဆက်သွယ်ရေးအခက်အခဲများ	၃ မီးရရှိပြီး အလှူအတန်း အခက်ခဲဖြင့် ရေရရှိ
၄ မြေရေအခက်အခဲများ	၄ အလှူအတန်း အခက်ခဲဖြင့် ရေရရှိ
၅ အလှူအတန်းခက်သောကြောင့် အလှူအတန်းခက်သည်	၅ ပညာရေး ဖွံ့ဖြိုးရေး၊ ဖွံ့ဖြိုးရေး

ဂ။ လူထုစီမံကိန်း၏ လာမည့် (၄) နှစ်အတွက် အကျုံးဝင်သော ဦးစားပေး ဖွံ့ဖြိုးတိုးတက်မှု လုပ်ငန်း အစီအစဉ်များအားဖော်ပြပါ။

အဆင့်	ကျေးရွာအတွက် ဦးစားပေး ဖွံ့ဖြိုးတိုးတက်မှု လုပ်ငန်းစဉ်များ	အဆိုပြုသူ (အမျိုးသား/အမျိုးသမီး/အမျိုးသား+အမျိုးသမီး)	ခန့်မှန်းကုန်ကျစရိတ်	အကျိုးခံစားခွင့်ရှိသူ ခန့်မှန်းခြေ အရေအတွက်
၁	ရွာတွင်းဆက်သွယ်ရေး	၇+၆		
၂	ရွာတွင်းလမ်း	၇+၆		
၃	သောတင်သုံးဂေ့	၇+၆		
၄	လျှပ်စစ်ဖေး	၇+၆		
၅	ရေကြောင့် ကူးဖော်ခြင်း	၆		



ဃ။ လူထုစီမံကိန်း၏ လာမည့် (၄) နှစ်အတွက် အကျိုးမဝင်သော ဦးစားပေး ဖွံ့ဖြိုးတိုးတက်မှု လုပ်ငန်း အစီအစဉ်များအားဖော်ပြပါ။

အဆင့်	ကျေးရွာအတွက် ဦးစားပေး ဖွံ့ဖြိုး တိုးတက်မှု လုပ်ငန်းစဉ်များ	အဆိုပြုသူ (အမျိုးသားများ/ အမျိုးသမီးများ/အမျိုးသား+ အမျိုးသမီး)	အခန်းကဏ္ဍ
၁	ဆေးပေးခန်း	က+မ	
၂	နေ့ဇြော ဆက်သွယ်ရေး	က	
၃	အသက်မွေးဝမ်းကြောင်း အင်တာနက်	မ	
၄			
၅			

ခေါင်းဆောင်၊ ကျေးရွာစီမံကိန်းအထောက်အကူပြုကော်မတီမှ အတည်ပြုသည်။

အမည် ဦး ဖိုးစွာန် လက်မှတ် နေ့စွဲ ၂၀၂၂-၂၀၂၃

ဒေါ်ရွှေစည်မြင့်

၃.၄။ ပုံစံ-၁။ ကျေးရွာအခြေခံအချက်အလက်များ(ဒုတိယနှစ်စက်ဝန်း)

ပုံစံ - ၈ - ၁ ကျေးရွာအခြေခံအချက်အလက်များ (Form PC 1)

လမ်းညွှန်ချက်၊ ကျေးရွာတစ်ရွာသို့ ပထမဆုံးမိတ်ဆက်ခရီးသွားရောက်သောအခါ လူထုစည်းရုံးရေးမှူးသည် ကျေးရွာ ခေါင်းဆောင်များအားကျေးရွာအချက်အလက်များကိုပေတ္တာရုပ်ခွဲတောင်းခံရသည်။ ဤအချက်အလက်များကိုစီမံကိန်းမိတ်ဆက်အစည်းဝေးမတိုင်မီတောင်းခံရမည်။ စီမံကိန်းမိတ်ဆက်အစည်းဝေးတွင် လူထုစည်းရုံးရေးမှူးသည် ဤအချက်အလက်များအား စစ်ဆေးပြီး မှန်ကန်အောင်ပြုလုပ်ရမည်။ ပြီးနောက်တွင် လူထုစည်းရုံးရေးမှူးမှ သတင်းအချက်အလက်ထဲသို့ Tablets မှ တဆင့် ဖြည့်သွင်းရမည်။

ကျေးရွာခေါင်းဆောင် အမည် ဦးထွန်းဝင်း	ကျေးရွာခေါင်းဆောင်၏ ဖုန်းနံပါတ် ၀၅ ၄၅၆ ၄၀၃၀၅၇	လူထုစည်းရုံးရေးမှူး၏အမည် ဦးအောင်မျိုးသူ
ပြည်နယ်၊ တိုင်းဒေသကြီး ပဲခူး	မြို့နယ် သဲကုန်း	ကျေးရွာအုပ်စု ချောင်းကမ်းမြို့
		ကျေးရွာ သစ်နွဲ့ကျေး

က၊ လူဦးရေ

လူမျိုးစု	အိမ်ထောင်စုအရေအတွက်	ကိုးကွယ်သည့်ဘာသာ	အိမ်ထောင်စုအရေအတွက်
လူမျိုးစု (၁)---ဗမာ	၁	ဘာသာ(၁)---ဗုဒ္ဓ	၁
လူမျိုးစု (၂)---ကရင်	၁၆	ဘာသာ(၂)---ဗုဒ္ဓ	၁၆
လူမျိုးစု (၃)-----		ဘာသာ(၃)-----	
လူမျိုးစုရော-----		ဘာသာရော-----	
အခြား			
	အရေအတွက်		
မသန်စွမ်းသူများ	၀		
သက်ကြီးရွယ်အိုများ (၆၅ နှစ် နှင့် အထက်)	လျား(၄၁) မ(၅၅)		
စစ်ဘေးရှောင်	၀		

	အမျိုးသား(အရေအတွက်)	အမျိုးသမီး(အရေအတွက်)	စုစုပေါင်းအရေအတွက်
လူဦးရေ			
လူမျိုးစု (၁)- မူလ	၁	၁၅	၁၆
လူမျိုးစု (၂)- ကရင်	၂၀	၅၅	၅၅
လူမျိုးစု (၃)-.....			
အခြား			
အိမ်ထောင်ဦးစီး	၁၆	၁	၁၇

(ခ)အခြေခံအဆောက်အအုံ အသုံးအဆောင်များ

စာသင်ကျောင်း	အမှတ် ခြံပိ	ကျန်းမာရေး	အမှတ် ခြံပိ	ဘာသာရေးအဆောက် အအုံများ	အမှတ် ခြံပိ
အထက်တန်းကျောင်း	<input type="checkbox"/>	ဆေးရုံ	<input type="checkbox"/>	ဓေတီ	<input checked="" type="checkbox"/>
အလယ်တန်းကျောင်း	<input type="checkbox"/>	ကျန်းမာရေးဌာန	<input type="checkbox"/>	ဘုန်းကြီးကျောင်း	<input type="checkbox"/>
မူလတန်းကျောင်း	<input type="checkbox"/>	ကျန်းမာရေးဌာနခွဲ	<input type="checkbox"/>	ဟိန္ဒူဘုရားကျောင်း	<input type="checkbox"/>
မူကြိုကျောင်း	<input type="checkbox"/>	ဆေးပေးခန်း	<input type="checkbox"/>	ခရစ်ယာန်ကျောင်း	<input type="checkbox"/>
အခြား	<input type="checkbox"/>	အခြား	<input type="checkbox"/>	ဗလီ	<input type="checkbox"/>
				အခြား	<input type="checkbox"/>
မှတ်ချက်		မှတ်ချက်		မှတ်ချက်	

(ဂ) ကျွမ်းကျင်သူများမှတ်တမ်း (ကျေးရွာတွင်နေထိုင်သော သို့မဟုတ် တခြားရွာမှလာရောက်သောကျွမ်းကျင်သူများ)

(၁) စာသင်ကျောင်း			(၂) ကျန်းမာရေး			(၃) လက်မှုပညာရှင်		
	ရွာတွင်နေထိုင်သူ	အခြားရွာမှလာသူ		ရွာတွင်နေထိုင်သူ	အခြားရွာမှလာသူ		ရွာတွင်နေထိုင်သူ	အခြားရွာမှလာသူ
ပုလဲတန်းပြဆရာ/မ	<input type="checkbox"/>	<input type="checkbox"/>	ဆရာဝန်	<input type="checkbox"/>	<input type="checkbox"/>	လက်သမား	<input checked="" type="checkbox"/>	<input type="checkbox"/>
အထက်တန်းပြဆရာ/မ	<input type="checkbox"/>	<input type="checkbox"/>	လက်ထောက်ကျန်းမာရေးမှူး	<input type="checkbox"/>	<input type="checkbox"/>	ပန်းရံ	<input checked="" type="checkbox"/>	<input type="checkbox"/>
အလယ်တန်းပြဆရာ/မ	<input type="checkbox"/>	<input type="checkbox"/>	အမျိုးသမီးကျန်းမာရေးဆရာမ	<input type="checkbox"/>	<input type="checkbox"/>	လျှပ်စစ်ကျွမ်းကျင်၊ ပီးသမား	<input type="checkbox"/>	<input type="checkbox"/>
မူကြိုဆရာ/မ	<input type="checkbox"/>	<input type="checkbox"/>	သားဖွားဆရာမ	<input type="checkbox"/>	<input type="checkbox"/>	ရေပိုက်သွယ်သူ	<input type="checkbox"/>	<input type="checkbox"/>
အခြား	<input type="checkbox"/>	<input type="checkbox"/>	ပြည်သူ့ကျန်းမာရေးလုပ်သား	<input type="checkbox"/>	<input type="checkbox"/>	စက်ပြင်ဆရာ	<input type="checkbox"/>	<input type="checkbox"/>
မှတ်ချက်			မှတ်ချက်			မှတ်ချက်		

(ဃ) ကျေးရွာသို့ ရောက်ရှိနိုင်သည့်လမ်းအခြေအနေ / ကျေးရွာတစ်ရွာသည် ၎င်း၏ကျေးရွာအုပ်စုနှင့် ဆက်သွယ်ထားသော လမ်းအခြေအနေ (အောက်ပါတို့ကိုပိုင်းပါ)

- ကျောက်ကြမ်းလမ်း ကတ္တရာလမ်း ကွန်ကရစ်လမ်း မော်တော်ဆိုင်ကယ်လမ်း
- ကျောက်ခင်းလမ်း မြေသားလမ်း လူသွားလမ်း အခြား ကောက်စေ့ပြွန် သားလမ်း

(င) ကျေးရွာဖွံ့ဖြိုးမှုစီမံချက်

- (၁) လူထုတို့ပြုစီမံကိန်းမစတင်မှ ဤကျေးရွာတွင်ကျေးရွာဖွံ့ဖြိုးမှုစီမံချက်ရှိခဲ့ပါသလား? ရှိပါသည်/မရှိပါ/မသိပါ
- (၂) ရှိခဲ့ပါလျှင် ဤစီမံချက်ကို မည်သည့် ခုနှစ်တွင်ပြင်ဆင်ခဲ့ပါသနည်း? နှစ်-----/မသိပါ
- (၃) ဤစီမံချက်ကို ဖြိုနယ်မှအတည်ပြုခဲ့ပါသလား? ပြုခဲ့ပါသည်/မပြုခဲ့ပါ /မသိပါ

(စ) ခရီးအကွာအဝေး

(၁) ဤကျေးရွာ၏ပဟိုမှ၎င်းကျေးရွာအုပ်စု၏ပဟိုအထိခရီးမိုင်ပည်မျှကွာဝေးသနည်း? မိုင်--~~၁~~--/မသိပါ

(၂) ဤကျေးရွာမှ ၎င်းကျေးရွာအုပ်စုပဟိုအထိသွားလာရာတွင်ကြာမြင့်သည်အချိန်၊

ခြောက်သွေ့ရာသီတွင်ကြာချိန် ~~၀၀:၂၅:၀၀~~ ^{၀၁:၀၀:၀၀} ထော်လာရီ/မော်တော်ဆိုင်ကယ်/ခြေလျင်/လား/မော်တော်ဘုတ်/
အခြား: -----

မိုးရာသီတွင်ကြာချိန် ~~၀၂:၀၀:၀၀~~ ^{၀၃:၀၀:၀၀} ထော်လာရီ/မော်တော်ဆိုင်ကယ်/ခြေလျင်/လား/မော်တော်ဘုတ်/
အခြား: -----

(ဆ) ပတ်ဝန်းကျင်ဆိုင်ရာသဘာဝဘေးအန္တရာယ်

ဤကျေးရွာတွင်ရေကြီးခြင်းကဲ့သို့ သဘာဝဘေးအန္တရာယ်ကျရောက်ဖူးခြင်း ရှိပါသလား။

မရှိပါ ရှိပါသည် ရှိလျှင်ဖော်ပြပါ-----

(ဇ) ကျေးရွာတွင် ဖွဲ့စည်းထားသော အဖွဲ့အစည်းများ

လူထုပဟိုပြုစီမံကိန်းမတိုင်မီ ဤကျေးရွာတွင် ကျေးရွာဖွံ့ဖြိုးရေးအတွက် အစိုးရ(သို့)ရွာသားများကိုယ်တိုင်(သို့) စီမံကိန်းတစ်ခုခုမှ ဖွဲ့စည်းထားသည့် အဖွဲ့အစည်းများရှိပါသလား။

(၁) -----

(၂) -----

(ဈ) အထွေထွေအုပ်ချုပ်ရေး ဦးစီးဌာန (GAD) မှ မှတ်တမ်းတင်ထားခြင်း

ဤကျေးရွာသည် အထွေထွေအုပ်ချုပ်ရေး ဦးစီးဌာန (GAD) မှ မှတ်တမ်းတင်ထားမှု ရှိပါသလား။

မရှိပါ ရှိပါသည်

ကျေးရွာခေါင်းဆောင်

အမည် ခွဲထွန်းဝင်း

လက်မှတ် ထွန်း နေ့စွဲ ၁၈.၁၀.၂၀၁၉

လူထုစည်းရုံးရေးမှူး

အမည် ခွဲကင်မာရီ

လက်မှတ် ခွဲ နေ့စွဲ ၁၈.၁၀.၂၀၁၉

ပျော်ပန်းခြင်း- နောင်လာမည့် (၅) နှစ် အတွင်း ကျေးရွာဖွံ့ဖြိုးရေး ပျော်ပန်းလှူထားချက်များအား တင်ပြပါ။

အုပ်စုဖွဲ့စည်းပေးမှုများမှ တင်ပြသောပျော်ပန်းချက်များ

ကျေးရွာလမ်းဖွဲ့၊ ကောင်းမွန်လာလျှင် နီးစွာရေး၊ လူမှုရေး၊ ကျန်းမာရေးနှင့် ပညာရေးတို့ ဆိုးတက်ကောင်းမွန်လာနိုင်သည်။	<input type="checkbox"/> ကျား <input type="checkbox"/> ဝမ <input type="checkbox"/> ကျား+ ဝ
ကျေးရွာ သေဆုံးရောက် ကျိ ဆုတ်ကျပြုစုပေး လျှင် မာရေး ကတော်ကောင်း မျှသာ သောဆံသို့ ရောက်ရှိနိုင်စေမည်။	<input type="checkbox"/> ကျား <input type="checkbox"/> ဝမ <input type="checkbox"/> ကျား+ ဝ
ပိုးရရှိပါက သဘာဝဘေးအန္တရာယ်နှင့် ကင်းမဲ့စွာ စားစာရရှိရန် အတွက် အစီအစဉ် ဖြေရှင်းပေးမည်။	<input type="checkbox"/> ကျား <input type="checkbox"/> ဝမ <input type="checkbox"/> ကျား+ ဝ
ကျေးရွာတွင် သာရေး၊ နာရေး ကိစ္စတို့အား အစဉ်အလာ ဖြစ်ပေါ်စေရန် အစီအစဉ် ဖြေရှင်းပေးမည်။	<input type="checkbox"/> ကျား <input type="checkbox"/> ဝမ <input type="checkbox"/> ကျား+ ဝ
ကျေးရွာလူထုအား ဖွဲ့စည်းပေးရန် အတွက် အစီအစဉ် ဖြေရှင်းပေးမည်။	<input type="checkbox"/> ကျား <input type="checkbox"/> ဝမ <input type="checkbox"/> ကျား+ ဝ
ကျေးရွာတွင် ရေအား ဖွဲ့စည်းပေးရန် အတွက် အစီအစဉ် ဖြေရှင်းပေးမည်။	<input type="checkbox"/> ကျား <input type="checkbox"/> ဝမ <input type="checkbox"/> ကျား+ ဝ
ကျေးရွာတွင် လမ်းဖွဲ့ပေးရန် အတွက် အစီအစဉ် ဖြေရှင်းပေးမည်။	<input type="checkbox"/> ကျား <input type="checkbox"/> ဝမ <input type="checkbox"/> ကျား+ ဝ
ကျေးရွာတွင် အခြားအစီအစဉ် ဖြေရှင်းပေးမည်။	<input type="checkbox"/> ကျား <input type="checkbox"/> ဝမ <input type="checkbox"/> ကျား+ ဝ
	<input type="checkbox"/> ကျား <input type="checkbox"/> ဝမ <input type="checkbox"/> ကျား+ ဝ
	<input type="checkbox"/> ကျား <input type="checkbox"/> ဝမ <input type="checkbox"/> ကျား+ ဝ

၈။ လူထုပံ့ပိုးမှု၏ လာမည့် (၄) နှစ်အတွက် အကျိုးပင်သော ဦးစားပေး ဖွံ့ဖြိုးတိုးတက်မှု လုပ်ငန်း အစီအစဉ်များအား ဖော်ပြပါ။

ဦးစားပေးအဆင့်	ကျေးရွာအတွက် ဦးစားပေး ဖွံ့ဖြိုးတိုးတက်မှု လုပ်ငန်းစဉ်များ	အဆိုပြုသူ (အမျိုးသားများ/ အမျိုးသမီးများ/ အမျိုးသား+အမျိုးသမီး)	အခန်းကဏ္ဍ	ခန့်မှန်း ကုန်ကျစရိတ်	အကျိုးခံစားခွင့်ရှိသူ ခန့်မှန်းခြေအရေအတွက်		
					ကျား	မ	ပေါင်း
၁	ကျေးရွာအတွက် (ဖွဲ့စည်းပေး)	ကျား+မ	လမ်းပန်းဆက်သွယ်ရေး		၃၁	၄၀	၇၁
၂	ကျေးရွာအတွက်	ကျား+မ	သေဆုံးရောက် ကျိရောက်		၃၁	၄၀	၇၁
၃	ကျေးရွာအတွက်	ကျား+မ	ဖိုးလင်ရေး		၃၁	၄၀	၇၁
၄	ကျေးရွာအတွက်	ကျား+မ	အစီအစဉ်အစီ		၃၃	၄၀	၇၃
၅	ကျေးရွာအတွက်	ကျား+မ	အစီအစဉ်အစီ		၃၁	၄၀	၇၁
၆							
၇							

ဃ။ လူထုစီမံကိန်း၏ လာမည့် (၄) နှစ်အတွက် အကျုံးမဝင်သော ဦးစားပေး ဖွံ့ဖြိုးတိုးတက်မှု လုပ်ငန်း အစီအစဉ်များအားဖော်ပြပါ။

အဆင့်	ကျေးရွာအတွက် ဦးစားပေး ဖွံ့ဖြိုး တိုးတက်မှု လုပ်ငန်းစဉ်များ	အဆိုပြုသူ (အမျိုးသားများ/ အမျိုးသမီးများ/ အမျိုးသား+ အမျိုးသမီး)	အခန်းကဏ္ဍ
၁	နယ်လှည့်ကျွေးမွေးရေး ချိတ်ဆက် ပေးရန်	၇+၆	Livelihoods
၂	ထောက်ပံ့ရေး	၇+၆	Livelihoods
၃			
၄			
၅			
၆			

ခေါင်းဆောင်၊ ကျေးရွာစီမံကိန်းအထောက်အကူပြုကော်မတီမှအတည်ပြုသည်။

အမည် ဦးသိန်းဝင်း လက်မှတ် _____ ဝဇ် _____ နေ့ရက် ၁၈.၁၀.၂၀၁၉

၄။ ကျေးရွာစီမံကိန်းအထောက်အကူပြု ကော်မတီဝင်များစာရင်း

ကျေးရွာအုပ်စု - ချောင်းကမ်းကြီး

ကျေးရွာ - သန္ဓေကုန်း

ကျေးရွာစီမံကိန်းအထောက်အကူပြု ကော်မတီဝင်များစာရင်း (ဒုတိယနှစ်ကော်ဝန်း)

ချောင်းကမ်း: သေ: / ကျေးရွာအုပ်စု: ချောင်းကမ်းကြီး: ရက်စွဲ ၁၈-၀၉-၂၀၂၃

စဉ်	အမည်	ကျား/မ	ကော်မတီ	အဖွဲ့ဝင်/ခေါင်းဆောင်
၁၄	ဦးသိန်းဝင်း	ကျား	ဒါရိုက်တာကော်မတီ	ဦးစီး
၂၀	ဒေါ်ခင်စန်း	မ	ဒါရိုက်တာကော်မတီ	ဦးစီး
၃၄	ဒေါ်အေးအေးသင်း	မ	ဝယ်ယူရေး	ဒေါ်ခင်အောင်
၄၄	ဦးလွင်	ကျား	ဝယ်ယူရေး	မှတ်တမ်းထိန်း
၅၄	ဦးကျော်မိုးအောင်	ကျား	ဝယ်ယူရေး	အဖွဲ့ဝင်
၆၀	ဒေါ်မျိုးမျိုးအေး	မ	ဝယ်ယူရေး	အဖွဲ့ဝင်
၇၄	ဦးဇော်စိုးဝင်း	ကျား	ဆောင်ရွက်ရေးကြီးကြပ်ရေး	ဒေါ်ခင်အောင်
၈၄	ဒေါ်နီနီဝင်း	မ	ဆောင်ရွက်ရေးကြီးကြပ်ရေး	အဖွဲ့ဝင်
၉၄	ဦးစောအောင်	ကျား	လုပ်ငန်းစီမံရေး	ဒေါ်ခင်အောင်
၁၀၄	ဒေါ်မျိုးမာမာ	မ	လုပ်ငန်းစီမံရေး	အဖွဲ့ဝင်
၁၁၄	ဦးအောင်အောင်	ကျား	စေ့စပ်ရေး	ကော်မတီ
၁၂၄	ဒေါ်အေးအေး	မ	စေ့စပ်ရေး	ကော်မတီ
၁၃၄	ဦးအေးအေး	ကျား	ဆက်တမ်းရေး	အဖွဲ့ဝင်
၁၄၄	ဒေါ်ခင်စန်း	မ	ဆက်တမ်းရေး	အဖွဲ့ဝင်
၁၅၄	ဒေါ်အေးအေး	မ	ကျေးရွာအုပ်စု	အဖွဲ့ဝင်



သန္ဓေကုန်းကျေးရွာ စီမံခန့်ခွဲမှုအဖွဲ့

၅။ ကျေးရွာအစည်းအဝေးမှတ်တမ်းများ

အစည်းအဝေးမှတ်တမ်း (___ / ၂၀၁၈)

ကျေးရွာအုပ်စု: _____ ရက်စွဲ - ၇၈ / ၁၀ / ၂၀၁၉

နေရာ	အချိန်	တက်ရောက်သူ		
ကျေးရွာအုပ်စု	၇:၀၀ - ၇:၃၀	ကျား (၁၇)	မ (၂၈)	ပေါင်း (၄၅)

၁။ အစည်းအဝေးရည်ရွယ်ချက်

ကျေးရွာအစည်းအဝေးကို ဖွဲ့စည်းပေးရန်နှင့် အစည်းအဝေးအဖွဲ့ဝင်များကို ရွေးချယ်ဖွဲ့စည်းပေးရန် ရည်ရွယ်ချက်ဖြင့် အစည်းအဝေးကို ဖွဲ့စည်းပေးခဲ့ပါသည်။

၂။ ဆွေးနွေးချက်

အစည်းအဝေး အစောဆုံး အစည်းအဝေးကို ဦးစောအောင်နှင့် ဦးစောအောင်တို့ ဖွဲ့စည်းပေးခဲ့ပြီး အစည်းအဝေးအဖွဲ့ဝင်များကို ရွေးချယ်ဖွဲ့စည်းပေးခဲ့ပါသည်။ အစည်းအဝေးအဖွဲ့ဝင်များကို ရွေးချယ်ဖွဲ့စည်းပေးရန်နှင့် အစည်းအဝေးအဖွဲ့ဝင်များကို ရွေးချယ်ဖွဲ့စည်းပေးရန် ရည်ရွယ်ချက်ဖြင့် အစည်းအဝေးကို ဖွဲ့စည်းပေးခဲ့ပါသည်။

အစည်းအဝေးအဖွဲ့ဝင်များ ဖွဲ့စည်းပေးရန်နှင့် အစည်းအဝေးအဖွဲ့ဝင်များကို ရွေးချယ်ဖွဲ့စည်းပေးရန် ရည်ရွယ်ချက်ဖြင့် အစည်းအဝေးကို ဖွဲ့စည်းပေးခဲ့ပါသည်။

အစည်းအဝေးအဖွဲ့ဝင်များ ဖွဲ့စည်းပေးရန်နှင့် အစည်းအဝေးအဖွဲ့ဝင်များကို ရွေးချယ်ဖွဲ့စည်းပေးရန် ရည်ရွယ်ချက်ဖြင့် အစည်းအဝေးကို ဖွဲ့စည်းပေးခဲ့ပါသည်။



ကျေးရွာအစည်းအဝေးကျင်းပနေပုံ

၆။ ကဏ္ဍအလိုက်ဦးစားပေးဖွံ့ဖြိုးရေးလုပ်ငန်းစဉ်များ

ကဏ္ဍအလိုက်လုပ်ငန်းအနှစ်ချုပ်ဇယား

ကဏ္ဍ	စဉ်	လုပ်ငန်းအမျိုးအစား	အဆိုပြုသူ (အမှန်ဖြစ်ရန်)			ခုနှစ်	ထောက်ပံ့မည့် အဖွဲ့အစည်း (သို့) ဌာန	မှတ်ချက်
			ကျား	မ	ကျား+မ			
အခြေခံအဆောက်အအုံကဏ္ဍ (လမ်း/တံတား/ရေရှိရေး/ မီးလင်းရေး)	၁	ရွာ သစ်ဆင်ခြင်ရေး			✓	၂၀၁၉	၂၀၁၇	မြေခွဲ
	၂	ရွာ တွင်း/ရွာ သစ်ဆင်ခြင်ရေး (မြေခွဲအဖွဲ့)			✓	၂၀၁၉	၂၀၁၇	
	၃	ရေချိတ်ခြင်း			✓			
	၄	ဆွတ်စစ်ရေး			✓			
	၅	မီးလင်းရေး			✓			
လူမှုစီးပွားကဏ္ဍ (ပညာရေး/ကျန်းမာရေးနှင့် ဆိုင်သော အဆောက်အအုံများနှင့် အခြားလုံအပ်ချက်များ)	၁	ကျေးဇူးတင်ရေးအဖွဲ့အစည်း			✓			
	၂	ကျေးဇူးတင်ရေးအဖွဲ့အစည်း			✓			
သက်မွေးဝမ်းကြောင်း (စိုက်ပျိုးရေး/မြို့ပြရေးဆွဲရေးနှင့် ဆိုင်သော အဆောက်အအုံများနှင့် အခြားလုံအပ်ချက်များ)	၁	ကျေးဇူးတင်ရေးအဖွဲ့အစည်း			✓			
	၂	ကျေးဇူးတင်ရေးအဖွဲ့အစည်း			✓			
	၃	ကျေးဇူးတင်ရေးအဖွဲ့အစည်း			✓			
သဘာဝဘေးအန္တရာယ် လျော့ပါးရေးကဏ္ဍ								
အခြားကဏ္ဍ (ဤအဖွဲ့အစည်းများသည် လူ့ပြောင်းရွှေ့ခြင်းနှင့် အကောင်အထည်ဖော် ဆောင်ရွက်ပေး နိုင်ခြင်းမရှိသော လုပ်ငန်းများ)								