



ပြည်ထောင်စုမြန်မာနိုင်ငံတော်အစိုးရ
စိုက်ပျိုးရေး၊ မွေးမြူရေးနှင့် ဆည်မြောင်းဝန်ကြီးဌာ
ကျေးလက်ဒေသဖွံ့ဖြိုးတိုးတက်ရေးဦးစီးဌာန

National Community Driven Development Project
လူထုဗဟိုပြုစီမံကိန်း၊ လှိုင်းဘွဲ့မြို့နယ်

ကျေးရွာဖွံ့ဖြိုးရေးအစီအစဉ်



သမ္မန်ကျေးရွာအုပ်စု
သမ္မန်ကျေးရွာ

လှိုင်းဘွဲ့မြို့နယ်၊ ကရင်ပြည်နယ်
၂၀၁၉ ခုနှစ်

မာတိကာ

<u>စဉ်</u>	<u>အကြောင်းအရာ</u>	<u>စာမျက်နှာ</u>
၁။	လှိုင်းဘွဲ့မြို့နယ်အခြေပြမြေပုံ	၁
၂။	ကျေးရွာမြေပုံ (တည်နေရာ)	၂
၃။	အုပ်စုတွင်ပါဝင်သော ကျေးရွာများစာရင်း	၃
၄။	ကျေးရွာအခြေခံအချက်အလက်များ (ကျေးရွာသမိုင်းကြောင်း)	၄
၅။	လူထုပူးပေါင်းပါဝင်သော လူမှုဆန်းစစ်ခြင်းနှင့် အကဲဖြတ်ခြင်း လုပ်ငန်းစဉ် (PSA/PRA) အကျဉ်းချုပ်ဇယား	၆
၆။	ကျေးရွာဖွံ့ဖြိုးရေးအစီအစဉ်အတွက်အသုံးပြုခဲ့သော PRA tools တစ်ခုချင်းစီအတွက် သုံးသတ်ချက်များ	
	၁။ ကျေးရွာလူမှုရေးနှင့်အရင်းအမြစ်ပြမြေပုံ (Social Map)	၇
	၂။ ရာသီခွင်ပြပြကွဲဒီဇိုင်း (Seasonal Cleander)	၉
	၃။ ဥစ္စာနေကြွယ်ဝမှုပြဇယား (Wealth Ranking)	၁၁
	၄။ ကျား၊မ ပင့်ကူအိမ်သုံးသပ်ခြင်း (Cob Web)	၁၃
	၅။ အရင်းအမြစ်အသုံးချမှုပုံစံပြဇယား (Asset Mapping)	၁၅
	၆။ အဖွဲ့အစည်းချိတ်ဆက်မှုပြဇယား (Veen Diagram).....	၁၈
၇။	ကော်မတီဝင်များရွေးချယ်ခြင်းနှင့် ကျေးရွာဖွံ့ဖြိုးရေးအစီအစဉ် ဆောင်ရွက်မှုမှတ်တမ်း	၂၁
၈။	ကျေးရွာအချက်အလက်များ (PC 1)	၂၃
၉။	စီမံကိန်းစက်ဝန်းအချိန်ဇယား (PC 2)	၂၇
၁၀။	ကျေးရွာဖွံ့ဖြိုးရေးဦးစားပေးအစီအစဉ် (PC 3)	၂၈
၁၁။	အစည်းဝေးမှတ်တမ်းများ	၃၁
၁၂။	ကဏ္ဍအလိုက်ဦးစားပေးဖွံ့ဖြိုးရေးလုပ်ငန်းစဉ်များ	၃၃

၁။ လှိုင်းဘွဲ့မြို့နယ်အခြေပြမြေပုံ

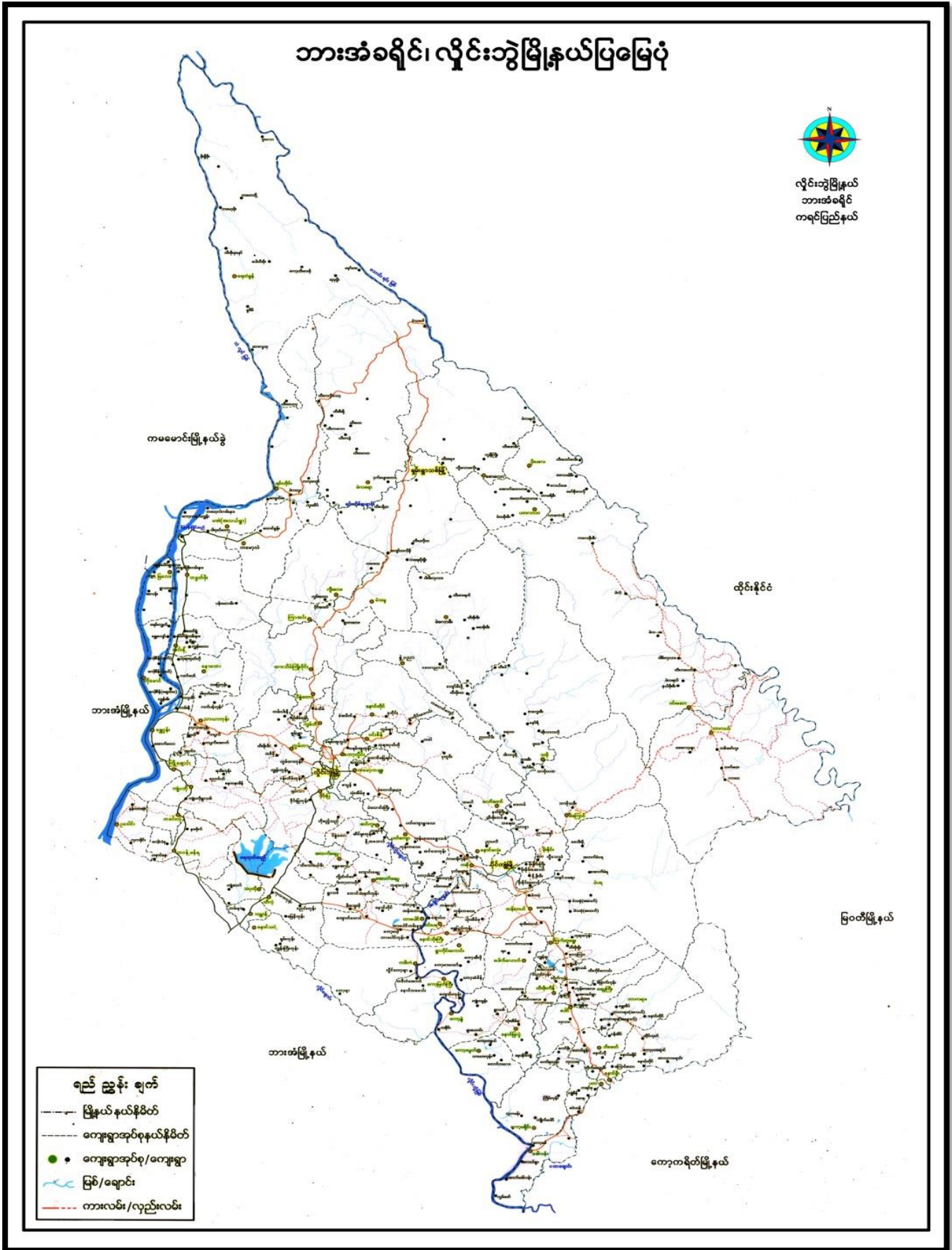

အသက်မွေးဝမ်းကြေးကျွေးကမ်းမှုဖြင့် ကမ္ဘာ့စုစုပေါင်း လုပ်ငန်းကို အဓိကလုပ်ကိုင်
ပြုပါသည်။ လယ်ယာစားလုပ်ငန်း လုပ်ကိုင်လုပ်ကိုင်သူ၊ လက်သမားလုပ်ငန်း လုပ်ကိုင်သူ စသည့်အဖွဲ့အစည်း
လုပ်ကိုင်သူအဖွဲ့များ စသည်ဖြင့် အသက်မွေးဝမ်းကြေး ပြုကြပါသည်။ ယူနယ်၊ လေ့လာရန် ကမ္ဘာ့စုစုပေါင်း
ယဉ်ကျေးမှု၊ သွားဆောင် ကလေးလုပ်ကိုင် လုပ်ပါသည်။

မူဘောင် ကုန်ပစ္စည်း အခြေခံပညာ မူလတန်းကျောင်းရှိပြီး ကျောင်းသား ကျား(၅၇)ဦး၊ မ(၅၅)ဦး နှင့်
မူပိုင်ပိုင် (၁၁)ဦးရှိပါသည်။ ဆရာမ (၅)ဦး၊ ကုန်ပစ္စည်း ကလေးများကို ပညာရေးကြား ခြင်းပါသည်။ မူပိုင်ပိုင်
ဖြစ်ကြောင်းကလေးများကို ကလေးတန်းနှင့် အထက်တန်းပညာကို ကျေးဇူးပြု၍ (၁) နှစ်ခန့် ရှိသော ထိခိုက်
လို့ ဆက်တိုက်ပြီး ကလေးတန်းပညာကို ဆက်လက် သင်ယူပါသည်။ အဖွဲ့အစည်း (၁) နှင့် (၁) တန်း ကောင်း (၅) နှစ်
သာရှိပါသည်။

ကျန်းမာရေးစနစ်ဖြင့် ကျေးဇူးပြုဆေးဝါးခံယူပေးပါ။ မနာမကျန်ဖြစ်ခြင်း နှင့် ကျန်းမာရေး
ရေး ကံခြေစနစ်ဖြစ်ပါက အားပေးပြီး လျှင်၊ ဘွဲ့ဖြို၊ ဖြိုနှုတ်ပြုသည့်အခါ ချို့အားကုသမှုပေးပါသည်။ ကာကွယ်ဆေး
ဆေးဝါးဖြင့် လုပ်ငန်းကို ဆိုလျက် ကျန်းမာရေး ဖွံ့ဖြိုးမှု ဆရာမများ လာရောက်ဆောင်ရွက် ပေးကြပါသည်။

ကျေးဇူးတင်လေးစားတန်း ကစဉ် ကလာစနစ်ဖြင့် ကျန်းမာရေး ကမ္ဘာ့စုစုပေါင်း ကျန်းမာရေး
လျှင် ပွဲတော်၊ ဝါဆိုလပြည့် ကလေးတိုင်းကလေးဖြင့် များပြုလုပ်ကြပါသည်။ အားပေးစနစ်ဖြင့် တန်းလတွင်
အခြေခံပွဲတော်တွင် ကလေးတိုင်းကလေးဖြင့် ဆောင်ရွက်ပေးပြီး ဝါဆိုလပြည့်တွင် ဝါဆိုတော်ကို
ပွဲနှင့် ဝါဆိုလပြည့် ဖွဲ့တော်များ ကျန်းမာရေး ပြုပါသည်။ တန်းအားပေး လတွင် ကလေးတိုင်းကလေးဖြင့် လုပ်
တိုက်ဆောင်ကိုင်လုပ်ပေးပြီး ပြုလုပ်ပါသည်။ တပေါင်းလတွင် ကလေးတိုင်းကလေးဖြင့် ပေးပြီး ပွဲ လုပ်
နိုင်ပါသည်။ နှစ်စဉ်ပြုလုပ် ကျန်းမာရေး ပြုပါသည်။

၅။ လူထုပူးပေါင်းပါဝင်သော လူမှုဆန်းစစ်ခြင်းနှင့် အကဲဖြတ်ခြင်းလုပ်ငန်းစဉ် အကျဉ်းချုပ်ဇယား

လူထုပူးပေါင်းခြင်း စီမံကိန်း

လူမှုဆန်းစစ်ချက် (PRA) နှင့် အကဲဖြတ်ခြင်းစာအုပ်ကလေးများ

ကျေးဇူးတင်ပေးအပ်မည့် - သတ္တန် ကျေးဇူးတင်ပေးမည့် - သတ္တန်

စဉ်	ဆွေးနွေးခဲ့သော ရက်စွဲ	အကြောင်းအရာ	ဆွေးနွေးဆောင်ရွက်ခဲ့သောသူများအဖွဲ့		ပါဝင်ခဲ့သူ အရေအတွက်
			ကျား	မ	
၁	၆.၆.၁၉	လူမှုရေး အရင်းအမြစ် ဖြစ်ထူထောင်မှု နှင့် ဆန်းစစ်ချက်များ	၈	၁၀	၁၈
၂	၆.၆.၁၉	ခန္ဓာဓာတ်ဖြည့်ဝမှု အဆင့် သတ်မှတ်ချက် နှင့် ဆန်းစစ်ချက်များ	၆	၁၂	၁၈
၃	၆.၆.၁၉	အရင်းအမြစ်သုံးစွဲမှု နှင့် အရင်းအမြစ် ထိန်းချုပ်မှု ဖွဲ့စည်းခြင်း နှင့် ဆန်းစစ်ချက်များ	၈	၁၀	၁၈
၄	၆.၆.၁၉	ကုန်ပစ္စည်းဖြန့်ဖြူးရေးစနစ်နှင့် ဆန်းစစ်ချက်များ	၆	၁၂	၁၈
၅	၆.၆.၁၉	ပင်လယ်ကမ်းခြေသုံးစွဲခြင်း နှင့် ဆန်းစစ်ချက်	၆	၁၂	၁၈
၆	၆.၆.၁၉	မင်းပုံစံ (ကျေးဇူးတင်ပေးခြင်းပေးအပ်မှု အစဉ်များ ဆိုက်ဆက်မှု ဖွဲ့စည်းခြင်း) နှင့် ဆန်းစစ်ချက်	၈	၁၀	၁၈

၆။ ကျေးရွာဖွံ့ဖြိုးရေးအစီအစဉ်အတွက်အသုံးပြုခဲ့သော PRA tools တစ်ခုချင်းစီအတွက် သုံးသတ်ချက်များ

၁။ ကျေးရွာလူမှုရေးနှင့်အရင်းအမြစ်ပြမြေပုံ (Social Map)

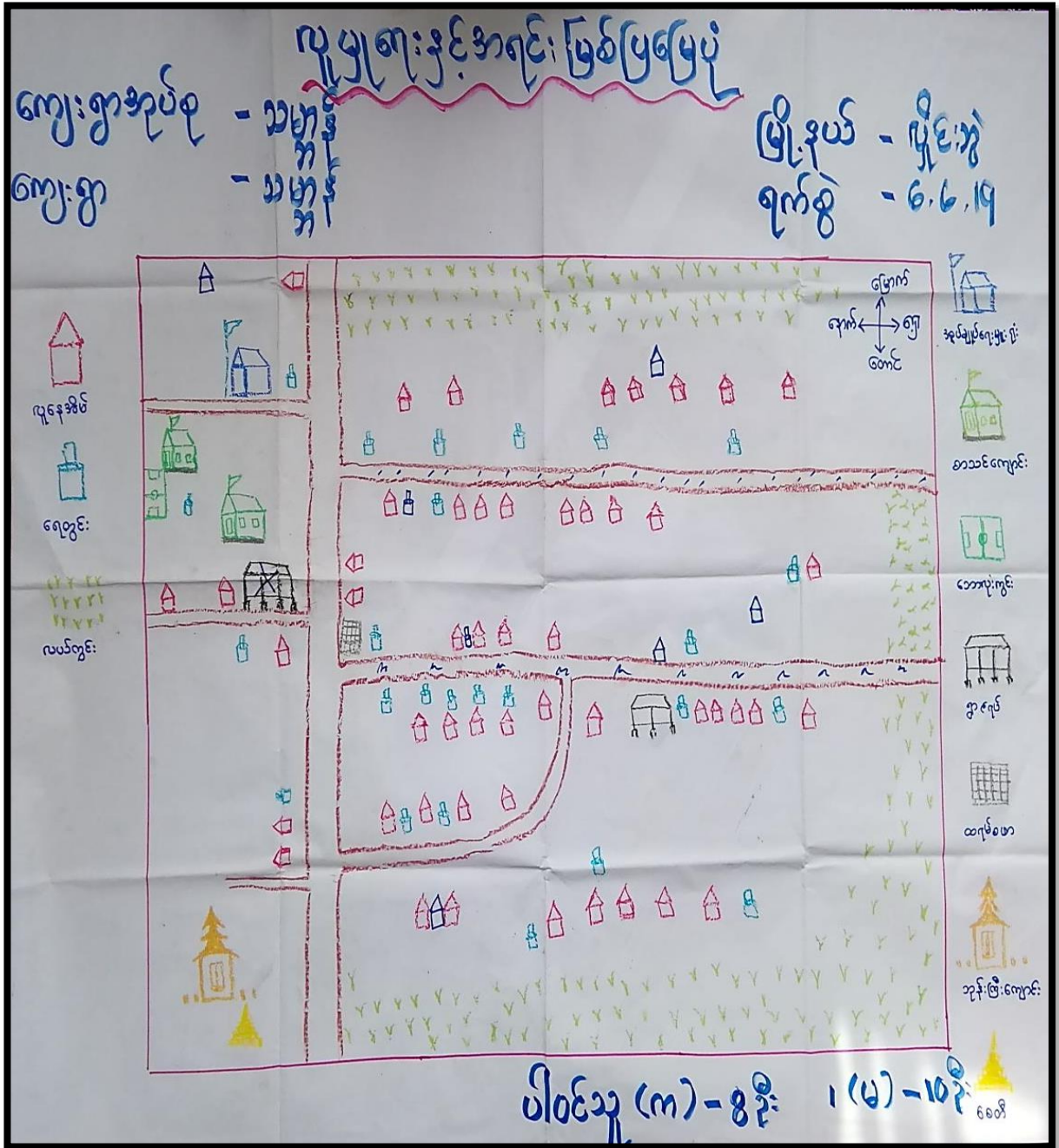

အထူးအရေးကြီးသည့်အကြောင်းအရာများ

<ဆွေးနွေးခြင်းနှင့်ဆန်းစစ်ခြင်း>

ရက်စွဲ - ဇူလိုင်လ

ရက်စွဲ - ၆.၆.၂၀၁၇

ကျေးဇူးတင်စာ - သမ္မန်

ကျေးဇူး - သမ္မန်

Δ ဤတွင် အားဝတ်နေရေးအတွက် လယ်ယာလုပ်ငန်းကို မြှင့်တင်ရန်အတွက် အားပေးမှုများ ပြုလုပ်ပါသည်။

Δ ဤပတ်ဝန်းကျင်တွင် လယ်ကွင်းများ ဖွင့်ပေးရန်အတွက် အားပေးမှုများ ပြုလုပ်ပါသည်။ အားပေးမှုများကို အားပေးမှုများဖြင့် ပြုလုပ်ပါသည်။

Δ ဤတွင် နေ့စဉ် အားပေးမှုများ ပြုလုပ်ရန်အတွက် အားပေးမှုများ ပြုလုပ်ပါသည်။

Δ အားဝတ်နေရေးအတွက် နိုင်ငံခြားသို့ အားပေးမှုများ ပြုလုပ်ရန်အတွက် အားပေးမှုများ ပြုလုပ်ပါသည်။ အားပေးမှုများကို အားပေးမှုများဖြင့် ပြုလုပ်ပါသည်။

- Δ ဤတွင် အားပေးမှုများ ပြုလုပ်ရန်အတွက် အားပေးမှုများ ပြုလုပ်ပါသည်။
- အားပေးမှုများ ပြုလုပ်ရန်
- အားပေးမှုများ ပြုလုပ်ရန်

ပါဝင်ဆွေးနွေးသူ - ကျား (၈) ဦး

မ (၁၀) ဦး

ရာသီခွင်ပြပြကွဲဒိန်		ပါဝင်သူ (ကျား) - (မ) -									
ကျေးဇူးအုပ်စု - သမား		မြို့နယ် - ဗိုင်းဗူး									
ကျေးဇူး - သမား		ရက်စွဲ - 6.6.19									
အကြောင်းအရာ	တန်း	အုပ်စု	အုပ်စု	အုပ်စု	အုပ်စု	အုပ်စု	အုပ်စု	အုပ်စု	အုပ်စု	အုပ်စု	အုပ်စု
ရာသီဥတု											
ကျန်းမာရေး							တုတ်ကျွေး			ဝမ်းပျက် ဝမ်းချော	
စီးပွားရေး											
ဝင်ငွေ											
ပွဲလမ်းသဘင်	သင်္ကြန်ပွဲ						ကဆိန်ပွဲ				
အားလပ်ချိန်											

ရှေးဦးစွာ ဝမ်းကျောင်း

(ဆွေးနွေးခြင်း နှင့် ဆန်းစစ်ခြင်း)

မြို့နယ် - ပျဉ်းမနား

ကျေးရွာ - သမ္ဘာ

ရက်စွဲ - ၆.၆.၂၀၁၇

ကျေးရွာ - သမ္ဘာ

- △ ဤတွင် လယ်ယာ လုပ်ငန်းကို မှီခို၍ ကုသကိစ္စများ ဝမ်းကျောင်း ဖြစ်ပါသည်။
- △ ဦးစီးဌာနများက လုပ်ငန်းအား အားပေးပံ့ပိုးပေးပါသည်။ တစ်ဖွဲ့လုံး ဝန်ထမ်းများကို ကျွန်ုပ်တို့ ဖြစ်ပါသည်။
- △ ကျန်းမာရေးအခြေအနေဖြင့် ဆရာမများ၊ လူမျိုးတို့ကွဲပြားစွာ ကျန်းမာရေးအခြေအနေဖြင့် တစ်ဖွဲ့၊ တစ်ဖွဲ့ နှင့် တစ်ဖွဲ့၊ လူမျိုးတို့ကွဲပြားစွာ ဖြစ်တတ်ပါသည်။
- △ အစီအစဉ်ရေးဆွဲရာတွင် ကျွန်ုပ်တို့၊ တစ်ဖွဲ့၊ တစ်ဖွဲ့၊ လူမျိုးတို့ကွဲပြားစွာ ဝန်ထမ်းများ၊ ကျန်းမာရေးအခြေအနေဖြင့် လုပ်ငန်းကိစ္စအား အားပေးပံ့ပိုးပေးပါသည်။

ပါဝင်ဆွေးနွေးသူ - ကျား (၆) ဦး
မ (၂) ဦး

၃။ ဥစ္စာခန့်ကြွယ်ဝမှုပြဇယား (Wealth Ranking)

ဥစ္စာခန့်ကြွယ်ဝမှုပြဇယား

ကျေးရွာအုပ်စု - သမ္ဗန်
ကျေးရွာ - သမ္ဗန်

မြို့နယ် - ဗိုင်းခွဲ
ရက်စွဲ - ၆.၆.၁၇

အဆင့်	သတ်မှတ်ချက်	အိမ်ထောင်စု အရေအတွက်	ရာခိုင်နှုန်း
ပြေလည်သော အုပ်စု	ကား၊ ဝပ်ကျောရုံ၊ ဆိုင်ကယ် လယ် (၁၀) ဧက၊ လယ်ထွန် စက်၊ တီဗီ၊ စပေါင်း၊ တိုက်အိမ်၊ သစ်သားထွပ်မိုး အိမ်၊ သစ် (၁၀) ကောင်၊ ဇွား	၄၀	၇၅%
မပြေလည်သော အုပ်စု	မက်စိုးအိမ်၊ နေ့စားကျား အာပုတ်၊ ကလေးများ၊ ပညာ မတတ်	၁၃	၂၅%
ပါဝင်သူ ကျား - ၆ ဦး မ - ၁၂ ဦး			

ပုစ္ဆာများဖြေဆိုရမည့်ပုံစံ

<ဆွေးနွေးခြင်းနှင့်ဆန်းစစ်ခြင်း>

မြို့နယ် - လှိုင်ဘွဲ့

ကျေးရွာအုပ်စု - သမ္ဗန်

ခုနှစ် - ၆.၆.၂၀၁၇

ကျေးရွာ - သမ္ဗန်

Δ ကျေးရွာတွင် မဝေဝေးကိပ်ထားစေ (၁၃) ခုရှိသည်။ ကုန်ပစ္စည်းအရာ
ဖြင့် (၂၅) ကုန်ပစ္စည်း ဖြစ်သည်။

Δ ကား၊ ဆိုင်ကယ်၊ လယ် (၁၀) စက်၊ ဝက်၊ နွား၊ လယ်ဇွန်ခက်၊
ဝိစိစိ၊ ဝိုက်ကိပ်၊ သစ်သားအိတ်စိုက်စိုက် ဖြစ်ပြီး ဖြေလည်စေရန်
ထောက်ပံ့ပေးပေးပေးပါသည်။

Δ ဖက်စိုက်ရေးစနစ်အား အကဲဖြတ်စစ်ဆေးမှုကို မပြုလုပ်စေဘဲ အိတ်ထောင်
စု ပေးပေးပေးပါသည်။ မပြုလုပ်ရခြင်း အကြောင်းရင်းမှာ ကလေး
များခြင်း၊ ရေအား ကျခင်း၊ လုပ်ကိုင်နေရသောကြောင့် ပျက်စီးခြင်း
ဖြစ်ပေါ်ခြင်းကြောင့်ဖြစ်သည်။

ပါဝင်ဆွေးနွေးသူ - ကျား (၆) ဦး
မ (၂) ဦး

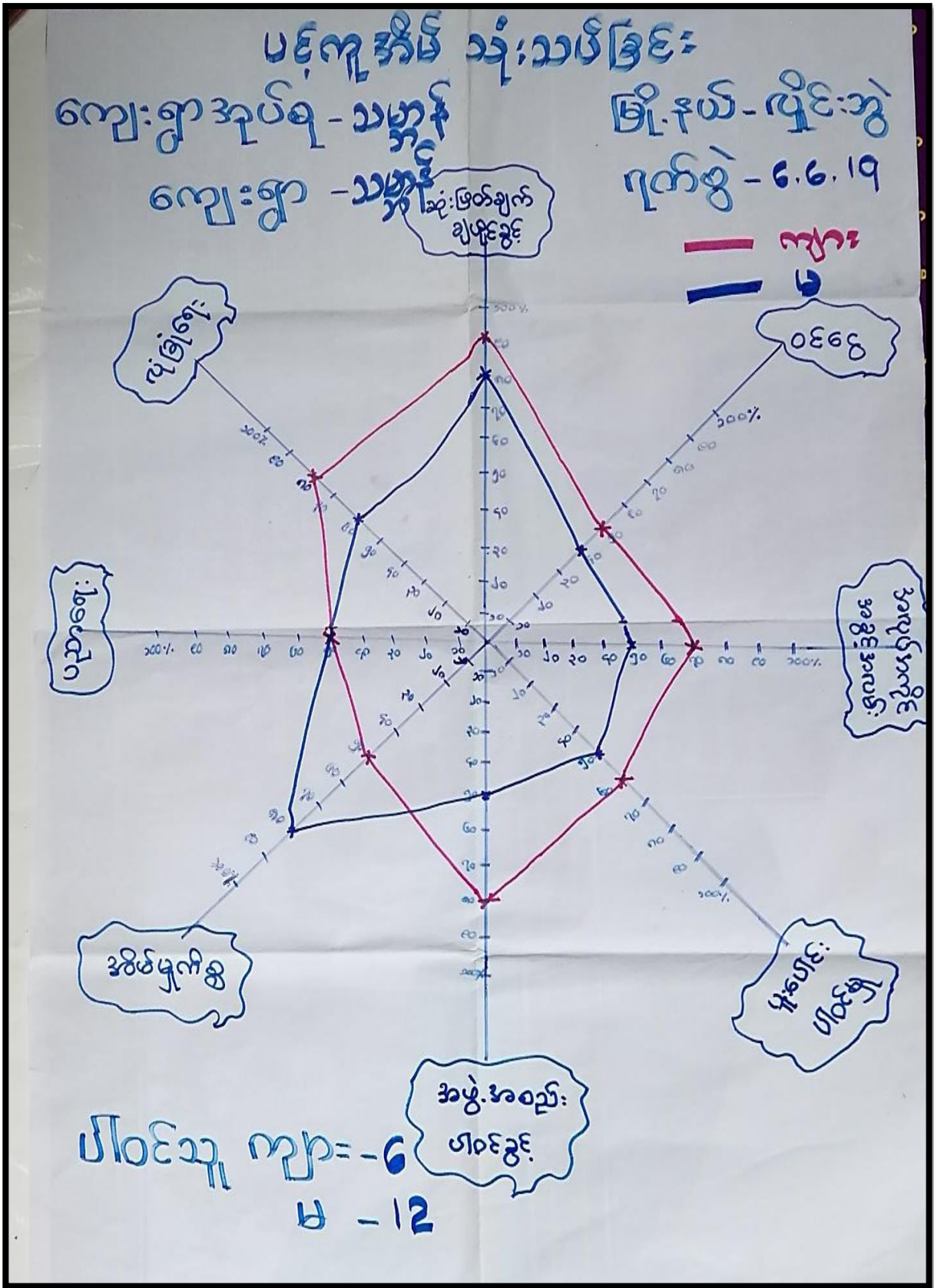

ပဋိပက္ခအား သုံးသပ်ခြင်း

<ဆွေးနွေးခြင်း နှစ်သန်းစစ်ခြင်း>

ဒီဇင်ဘာ - လှိုင်းဆွဲ

ကျေးဇူးတင်စွာ - သမ္ဘာ

ဇူလိုင် - ၆.၆.၂၀၁၇

ကျေးဇူး - သမ္ဘာ

△ အမျိုးသမီးများသည် လုံခြုံရေး၊ ဆုံးဖြတ်ချက်ချပိုင်ခွင့်၊ အလုပ်အကိုင် အခွင့်အလမ်း၊ ဝင်ငွေ၊ ပူးပေါင်းပါဝင်မှု၊ အဖွဲ့အစည်းပါဝင်ခွင့် တို့တွင် အားနည်းနေပါသည်။

△ ဤတွင်း၌ အမျိုးသမီးများသည် အိမ်မှုကိစ္စများ နေခြင်းကြောင့် တစ်ဖြူရပ် လုပ်ငန်းများတွင် အားနည်းနေပါသည်။

△ ပညာရေးတွင် အမျိုးသားနှင့် အမျိုးသမီးများကို တာဝန်ပေးနိုင်စေရန် ကြိုးပမ်းနေပါသည်။

ပါဝင်ဆွေးနွေးသူ - ကျား (၆) ဦး

မ (၁၂) ဦး

၅။ အရင်းအမြစ်အသုံးချမှုပုံစံပြဇယား (Asset Mapping)

အရင်းအမြစ်အသုံးချမှု ပုံပြဇယား

မြို့နယ် - လှိုင်ဘွဲ့

ရက်စွဲ - ၆.၆.၂၀၁၇

ကျေးရွာအုပ်စု - သမ္ဗန်

ကျေးရွာ - သမ္ဗန်



ဘောလုံးကွင်း

လယ်ထွန်စက်



အပ်ချုပ်စက်



စာအုပ်ကျောင်း

သမ္ဗန်ကြီးကျောင်း

လယ်

လမ်း

ဥ

ကျွန်း

ခေတ္တ

ပါဝင်အွေးငွေအဖွဲ့အစည်း

ကျား - (၈) ဦး

မ - (၁၀) ဦး

အပင်းအမြစ်ထိန်းချုပ်မှုပြပေး

မြို့နယ် - ဗိုင်းသွဲ
ရက်စွဲ - 6.6.2019

ကျေးရွာအုပ်စု - သတ္တန်
ကျေးရွာ - သတ္တန်



- ကျေးဇူးတင်
- လက်ထွက်
- ကျေးဇူး

အပင်းအမြစ်

- အသက်ကျောင်း
- အုပ်စုကြီးကျောင်း
- လယ်
- လယ်
- ဦး
- စေတီ

ပါဝင်စားပွဲအဖွဲ့အစည်း
ကျား - (၈) ဦး
မ - (၁၀) ဦး

ပိုင်ဆိုင်မှုပုံစံသတ်ခြင်း

<ဆွေးနွေးခြင်း နှင့်ဆန်းစစ်ခြင်း>

မြို့နယ် - လှိုင်ဘွဲ့

ကျေးရွာအုပ်စု - သာအိုင်

ရက်စွဲ - 6.6.2019

ကျေးရွာ - သာအိုင်

Δ အပ်ချုပ်စက်ကို အမျိုးသမီးထီးဆန်းဆန်းနှင့် ဦးစိုးမိုးမိုး သမီးများသာ ဆိန်းချုပ်ကြပါသည်။

Δ ရေတွင်းကို ကမ္ဘာလုံးဆိုင်ရာ အမျိုးသမီးအဖွဲ့အစည်းနှင့် ဦးစိုးမိုးမိုး သမီးများ ဆိန်းချုပ်ကြပါသည်။

Δ ဘေးလှမ်းကွင်းနှင့် လယ်ဖွန်စက်ကို အမျိုးသားများနှင့် ဦးစိုးမိုးမိုး သမီးများ ဆိန်းချုပ်ကြပါသည်။

Δ အမျိုးသမီးများ အားဆုံးဗဟိုချက်ချခြင်း နှင့် အကောင်အထည်ဖော်ခြင်း
ထို့တွင် အမျိုးသားများနှင့် တန်းတူဆွေးနွေးခြင်းဖြင့် ပစ္စည်းများကို
တန်းတူပိုင်ဆိုင်ကြောင်း သိရှိကြပါသည်။

ပါဝင်ဆွေးနွေးသူ - ကျား (၈) ဦး

မ (၁၅) ဦး

၆။ အဖွဲ့အစည်းချိတ်ဆက်မှုပြဇယား (Veen Diagram)

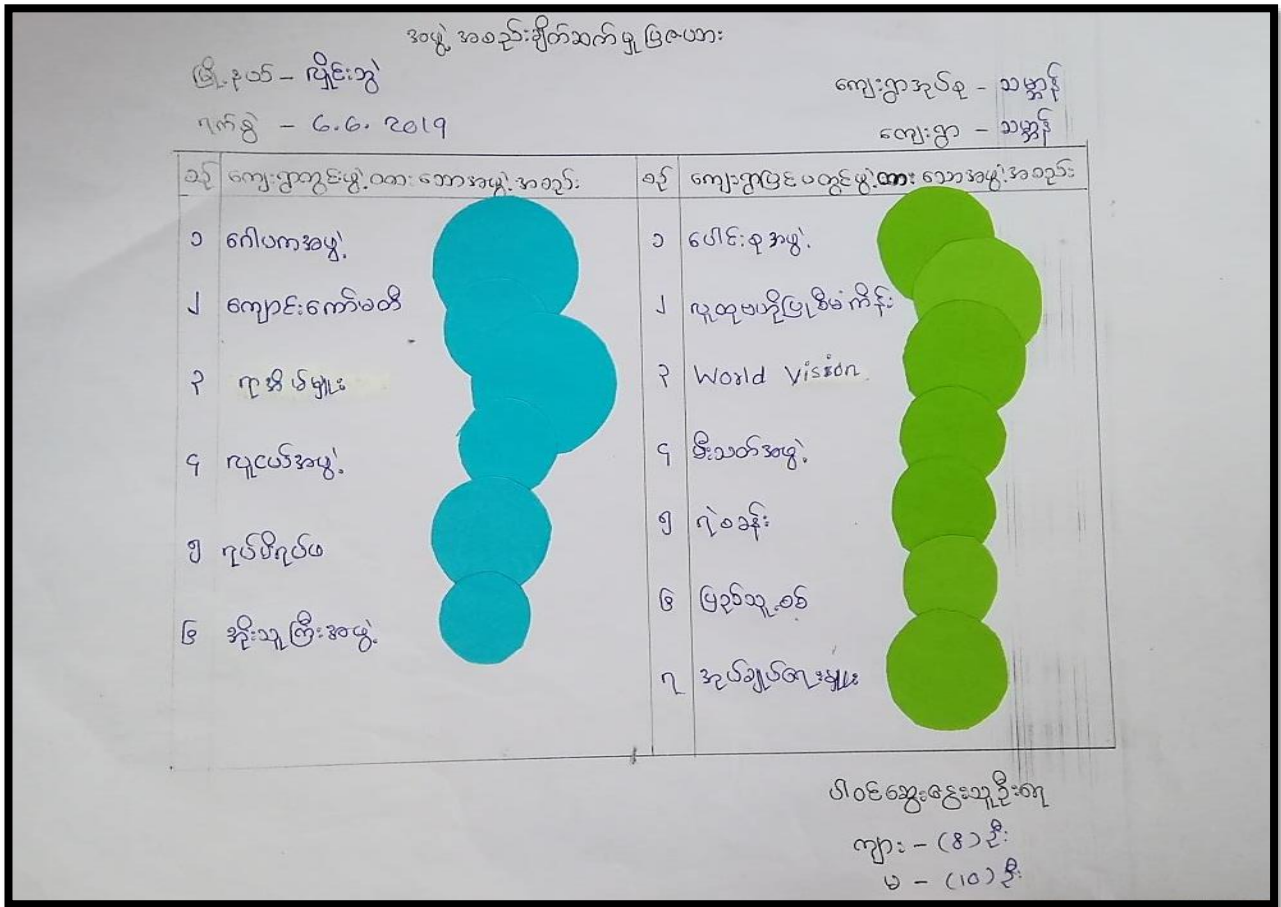

အဖွဲ့အစည်း ချိတ်ဆက်မှု ပြဿနာ
< ဆွေးနွေးခြင်း နှင့် ဆန်းစစ်ခြင်း >

မြို့နယ် - ဟိုင်းစွဲ
ရက်စွဲ - 6.6.2019

ကျေးရွာအုပ်စု - သတ္တန်
ကျေးရွာ - သတ္တန်

- △ ကျေးရွာသည် ကုန်ကြမ်းသည် ကျေးရွာတွင်း အဖွဲ့အစည်းများနှင့် ကျေးရွာ နှင့် မြို့တို့ တတ်ရေး လုပ်ငန်းများကို အဓိကလုပ်ဆောင်သည်။
- △ ကုန်ကြမ်းသည် ကျေးရွာတွင် မည်သည့် အလုပ်လုပ်မည်ဆိုပါက ဝိုင်ပစ်ဆွေးနွေးညှိနှိုင်း ဂုဏ်သိမ်းဆွေးနွေးခြင်းဖြစ်ပါသည်။
- △ ကုန်ကြမ်း၊ ကုန်ကြမ်း၊ ကုန်ကြမ်း၊ နှင့် နို့ထုတ်ရေး အဖွဲ့များ သည် ကျေးရွာ၏ သာဓက နှင့် လုပ်ငန်းများတွင် အဓိကလုပ်ဆောင် ပါသည်။
- △ ကုန်ကြမ်းသည် ကျေးရွာနှင့် မြို့တို့ တတ်ကြိုက်တွက် ကျေးရွာတွင်း အဖွဲ့အစည်းများနှင့် သာမက ကျေးရွာ ပြင်ပအဖွဲ့အစည်းများနှင့် လည်း ချိတ်ဆက်မှု ရှိသည်။

ပါဝင်ဆွေးနွေးသူ - ကျား (၈) ဦး
မ (၁၀) ဦး

၇။ ကော်မတီဝင်များရွေးချယ်ခြင်းနှင့် ကျေးရွာဖွံ့ဖြိုးရေးအစီအစဉ် ဆောင်ရွက်မှုမှတ်တမ်း



၈။ ကျေးရွာအချက်အလက်များ(PC 1)

ပုံစံ - ၈ - ၁ ကျေးရွာအခြေခံအချက်အလက်များ (Form PC 1)

လမ်းညွှန်ချက်။ ကျေးရွာတစ်ရွာသို့ ပထမဆုံးမိတ္တူဆက်ခရီးသွားရောက်သောအခါ လူထုစည်းရုံးရေးမှူးသည် ကျေးရွာခေါင်းဆောင်များအားကျေးရွာအချက်အလက်များကိုမေတ္တာရပ်ခံ၍တောင်းခံရသည်။ ဤအချက်အလက်များကိုစီမံကိန်းမိတ်ဆက်အစည်းဝေးပတ်ဝင်ပီတောင်းခံရမည်။ စီမံကိန်းမိတ်ဆက်အစည်းဝေးတွင် လူထုစည်းရုံးရေးမှူးသည် ဤအချက်အလက်များအား စစ်ဆေးပြီး မှန်ကန်အောင်ပြုလုပ်ရမည်။ ပြီးနောက်တွင် လူထုစည်းရုံးရေးမှူးမှ သတင်းအချက်အလက်ထဲသို့ Tablets မှ တဆင့် ဖြည့်သွင်းရမည်။

ကျေးရွာခေါင်းဆောင် အမည်	ဦးရွှေရောင်	ကျေးရွာခေါင်းဆောင်၏ ဖုန်းနံပါတ်	၀၉၈၅၄၇၅၇၅၆၁	လူထုစည်းရုံးရေးမှူး၏အမည်	နန်းခင်မိုး
ပြည်နယ်/တိုင်းဒေသကြီး	ဧရာဝတီ	မြို့နယ်	ပုသိမ်	ကျေးရွာအုပ်စု	ပုသိမ်
				ကျေးရွာ	ပုသိမ်

က။ လူဦးရေ

လူမျိုးစု	အိမ်ထောင်စုအရေအတွက်	ကိုးကွယ်သည့်ဘာသာ	အိမ်ထောင်စုအရေအတွက်
လူမျိုးစု (၁)---ဧရာဝတီ	၄၃	ဘာသာ(၁)---ဗုဒ္ဓ	၅၃
လူမျိုးစု (၂)-----		ဘာသာ(၂)-----	
လူမျိုးစု (၃)-----		ဘာသာ(၃)-----	
လူမျိုးစုရော ဧရာဝတီ ပုသိမ်၊ မြန်မာ အခြား	၁၀	ဘာသာရော-----	
	အရေအတွက်		
ပထမဆုံးစွမ်းသူများ	၂		
သက်ကြီးရွယ်အိုများ (၆၅ နှစ် နှင့် အထက်)	၁၇		
စစ်ဘေးရှောင်			

	အမျိုးသား(အရေအတွက်)	အမျိုးသမီး(အရေအတွက်)	စုစုပေါင်းအရေအတွက်
လူဦးရေ			
လူမျိုးစု (၁)---ကရင်---	၁၄၀	၁၃၅	၂၇၅
လူမျိုးစု (၂)-----			
လူမျိုးစု (၃)-----			
အခြား ကရင်၊ ပုဂံ၊ မဟာ၊ မွန်	၃၄	၃၄	၆၈
အိမ်ထောင်ဦးစီး	၄၃	၁၀	၅၃

(ခ)အခြေခံအဆောက်အအုံ အသုံးအဆောင်များ

စာသင်ကျောင်း	အမှတ် ခြံစံပါ	ကျန်းမာရေး	အမှတ် စံပါ	ဘာသာရေးအဆောက် အအုံများ	အမှတ် ခြံစံပါ
အထက်တန်းကျောင်း	<input type="checkbox"/>	ဆေးရုံ	<input type="checkbox"/>	စေတီ	<input checked="" type="checkbox"/>
အလယ်တန်းကျောင်း	<input type="checkbox"/>	ကျန်းမာရေးဌာန	<input type="checkbox"/>	ဘုန်းကြီးကျောင်း	<input checked="" type="checkbox"/>
ပူလတန်းကျောင်း	<input checked="" type="checkbox"/>	ကျန်းမာရေးဌာနခွဲ	<input type="checkbox"/>	ဟိန္ဒူဘုရားကျောင်း	<input type="checkbox"/>
မူကြိုကျောင်း	<input type="checkbox"/>	ဆေးပေးခန်း	<input type="checkbox"/>	ခရစ်ယာန်ကျောင်း	<input type="checkbox"/>
အခြား	<input type="checkbox"/>	အခြား	<input type="checkbox"/>	ဗလီ	<input type="checkbox"/>
				အခြား	<input type="checkbox"/>
မှတ်ချက်		မှတ်ချက်		မှတ်ချက်	

(ဂ) ကျွမ်းကျင်သူများမှတ်တမ်း (ကျေးရွာတွင်နေထိုင်သော သို့မဟုတ် တခြားရွာမှလာရောက်သောကျွမ်းကျင်သူများ)

(၁) စာသင်ကျောင်း			(၂) ကျန်းမာရေး			(၃) လက်မှုပညာရှင်		
	ရွာတွင်နေထိုင်သူ	အခြားရွာမှလာသူ		ရွာတွင်နေထိုင်သူ	အခြားရွာမှလာသူ		ရွာတွင်နေထိုင်သူ	အခြားမှလ
မူလတန်းပြဆရာ/မ	<input checked="" type="checkbox"/>	<input checked="" type="checkbox"/>	ဆရာဝန်	<input type="checkbox"/>	<input type="checkbox"/>	လက်သမား	<input checked="" type="checkbox"/>	<input type="checkbox"/>
အထက်တန်းပြဆရာ/မ	<input type="checkbox"/>	<input type="checkbox"/>	လက်ထောက်ကျန်းမာရေးပျူ	<input type="checkbox"/>	<input type="checkbox"/>	ပန်းရံ	<input checked="" type="checkbox"/>	<input checked="" type="checkbox"/>
အလယ်တန်းပြဆရာ/မ	<input type="checkbox"/>	<input type="checkbox"/>	အမျိုးသမီးကျန်းမာရေးဆရာမ	<input type="checkbox"/>	<input type="checkbox"/>	လျှပ်စစ်ကျွမ်းကျင်ပီးသမား	<input type="checkbox"/>	<input type="checkbox"/>
မူကြိုဆရာ/မ	<input type="checkbox"/>	<input type="checkbox"/>	သားဖွားဆရာမ	<input type="checkbox"/>	<input type="checkbox"/>	ရေရိုက်သွယ်သူ	<input type="checkbox"/>	<input type="checkbox"/>
အခြား	<input type="checkbox"/>	<input type="checkbox"/>	ပြည်သူ့ကျန်းမာရေးလုပ်သား	<input checked="" type="checkbox"/>	<input type="checkbox"/>	စက်ပြင်ဆရာ	<input checked="" type="checkbox"/>	<input type="checkbox"/>
မှတ်ချက်			မှတ်ချက်			မှတ်ချက်		

(ဃ) ကျေးရွာသို့ ရောက်ရှိနိုင်သည့်လမ်းအခြေအနေ / ကျေးရွာတစ်ရွာသည် ၎င်း၏ကျေးရွာအုပ်စုနှင့် ဆက်သွယ်ထားသောလမ်းအခြေအနေ (အောက်ပါတို့ကို ဝိုင်းပါ)

ကျောက်ကြမ်းလမ်း ကတ္တရာလမ်း ကွန်ကရစ်လမ်း မော်တော်ဆိုင်ကယ်လမ်း
 ကျောက်ခင်းလမ်း ခြေသားလမ်း လူသွားလမ်း အခြား _____

(င) ကျေးရွာဖွံ့ဖြိုးမှုစီမံချက်

ဝိုင်းပါ

(၁) လူထုပဟိုပြုစီမံကိန်းမစတင်မှ ဤကျေးရွာတွင်ကျေးရွာဖွံ့ဖြိုးမှု ရှိပါသည်/မရှိပါ/မသိပါ

စီမံချက်ရှိခဲ့ပါသလား?

(၂) ရှိခဲ့ပါလျှင် ဤစီမံချက်ကို မည်သည့် ခုနှစ်တွင်ပြင်ဆင်ခဲ့ပါသနည်း? နှစ်-----/မသိပါ

(၃) ဤစီမံချက်ကို မြို့နယ်မှအတည်ပြုခဲ့ပါသလား? ပြုခဲ့ပါသည်/မပြုခဲ့ပါ /မသိပါ

(စ) ခရီးအကွာအဝေး

(၁) ဤကျေးရွာ၏ပဟိုမှ၎င်းကျေးရွာအုပ်စု၏ပဟိုအထိခရီးမိုင်မည်မျှကွာဝေးသနည်း? မိုင်-----/မသိပါ

(၂) ဤကျေးရွာမှ ၎င်းကျေးရွာအုပ်စုပဟိုအထိသွားလာရာတွင်ကြာမြင့်သည့်အချိန်

ခြောက်သွေ့ရာသီတွင်ကြာချိန်-----ထော်လာချီ/မော်တော်ဆိုင်ကယ်/ခြေလျင်/လာ၊/မော်တော်ဘုတ်/
အခြား-----

မိုးရာသီတွင်ကြာချိန်-----ထော်လာချီ/မော်တော်ဆိုင်ကယ်/ခြေလျင်/လာ၊/မော်တော်ဘုတ်/
အခြား-----

(ဆ) ပတ်ဝန်းကျင်ဆိုင်ရာသဘာဝဘေးအန္တရာယ်

ဤကျေးရွာတွင်ရေကြီးခြင်းကဲ့သို့ သဘာဝဘေးအန္တရာယ်ကျရောက်ဖူးခြင်း ရှိပါသလား။

မရှိပါ ရှိပါသည် ရှိလျှင်ဖော်ပြပါ-----

(ဇ) ကျေးရွာတွင် ဖွဲ့စည်းထားသော အဖွဲ့အစည်းများ

လူထုပဟိုပြုစီမံကိန်းမတိုင်မီ ဤကျေးရွာတွင် ကျေးရွာဖွံ့ဖြိုးရေးအတွက် အစိုးရ(သို့)ရွာသားများကိုယ်တိုင်(သို့) စီမံကိန်းတစ်ခုခုမှ ဖွဲ့စည်းထားသည့် အဖွဲ့အစည်းများရှိပါသလား။

(၁) ကျေးရွာဖွံ့ဖြိုးရေးအဖွဲ့

(၂) -----

(ဈ) အထွေထွေအုပ်ချုပ်ရေး ဦးစီးဌာန (GAD) မှ မှတ်တမ်းတင်ထားခြင်း

ဤကျေးရွာသည် အထွေထွေအုပ်ချုပ်ရေး ဦးစီးဌာန (GAD) မှ မှတ်တမ်းတင်ထားမှု ရှိပါသလား။

မရှိပါ ရှိပါသည်

ကျေးရွာခေါင်းဆောင်

အမည် ဦးဂျွန်
ကျေးရွာအုပ်စုအုပ်ချုပ်ရေးမှူး
လက်မှတ် သမ္ဗန်ကျေးရွာအုပ်စု
လှိုင်းဘွဲ့မြို့နယ် ၂၁.၅.၂၀၁၉

လူထုစည်းရုံးရေးမှူး

အမည် နန်းစစ်စို
လက်မှတ် B. နေ.စွ ၂၁.၅.၂၀၁၉

၉။ စီမံကိန်းစက်ဝန်းအချိန်ဇယား(PC 2)

ပုံစံ - ၀-၂ - စီမံကိန်းစက်ဝန်းအချိန်ဇယား (PC 2)

လမ်းညွှန်ချက်၊ သက်ဆိုင်ရာလူထုစည်းရုံးရေးမှူး/လက်ထောက်နည်းပညာမှူးများမှ ကျေးရွာအုပ်စုအတွက် ဤပုံစံကိုဖြည့်သွင်းရမည်။	စီမံကိန်းစက်ဝန်းအဆင့်တစ်ခုစီပြီးစီးတိုင်းကျေးရွာနှင့် ကျေးရွာအုပ်စု
စည်းရုံးရေးမှူး/လက်ထောက်နည်းပညာရေးမှူးဝန်ထမ်း အမည် - နန်းအိမ်စို	
နေ့စွဲ ၆.၆.၁၉	စက်ဝန်းအားအမှတ်ခြိပ်မိ <input type="checkbox"/> စက်ဝန်း(၁) <input checked="" type="checkbox"/> စက်ဝန်း(၂) <input type="checkbox"/> စက်ဝန်း(၃) <input type="checkbox"/> စက်ဝန်း(၄)
ပြည်နယ်/တိုင်း ကရင်	မြို့နယ် လှိုင်စွဲ
ကျေးရွာအုပ်စု ဘယျာန်	ကျေးရွာ ဘယျာန်

စီမံကိန်းဆောင်ရွက်မှုအဆင့်များ	နေ့စွဲ		အစည်းအဝေးတွင်တက်ရောက်သူအရေအတွက်					
	တင်သည့် နေ့	ပြီးဆုံးသည့် နေ့	အမျိုးသား အရေ အတွက်	အမျိုးသမီး အရေ အတွက်	အိမ်ထောင်စုအရေ အတွက်	လူမျိုးစုတက်ရောက်သူ အရေအတွက် နှင့် လူမျိုးစုအမည်	အိမ်ထောင်စုပေါင်း	အိမ်ထောင်စု %
၀၁။ ကျေးရွာစီမံကိန်း မိတ်ဆက်အစည်းအဝေး	၆.၆.၁၉	၆.၆.၁၉	၁၄	၂၂	၃၆	ကရင် ၁၆		
၀၂။ ကျေးရွာစွဲပြီးရေး စီမံချက်ရေးဆွဲခြင်း အစည်းအဝေး	၆.၆.၁၉	၆.၆.၁၉	၁၄	၂၂	၃၆	ကရင် ၁၆		
၀၃။ ကျေးရွာအုပ်စု လုပ်ငန်းဆုံးဖြတ်ချက်ချသည့်အစည်းအဝေး	၁၈.၆.၁၉	၁၈.၆.၁၉	၂၂	၁၆	၃၈	ကရင် ၂၀ မုန်တီး ၁၆ မက		
၀၄။ မြို့နယ်အဆင့်စီမံကိန်းရေးဆွဲရေးနှင့်အကောင်အထောင်အတည်စေရေးကော်မတီဖွဲ့			မလို	မလို	မလို	မလို		

ကား အခက်အခဲအတားအဆီးများအားဆေးရွေးခြင်း - ယခုလက်ရှိအခြေအနေတွင်ဤကျေးရွာပွဲ ဖြိုးတိုးတက်ရေးအတွက်
 မည်ကားအခက်အခဲအတားအဆီးများသည် မည်သည်များဖြစ်ပါသနည်း။ (အမျိုးသား/သမီး အနည်းဆုံးအခက်အခဲ ၅ ခုစီဖော်ပြပါ)

အုပ်စုပွဲ၊ ဆေးခန်းမှများမှ တင်ပြသောအခက်အခဲအတားအဆီးများ

အကြည်တိုက်မရှိစောကြောင့် စွာအူ၊ အားများ မဟုတ် တုန်းပါးသည်။	<input type="checkbox"/> ကျား <input type="checkbox"/> မမြူကျား+ မ
ကျွမ်းကျင်အားခံ မပြည့်စုံစောကြောင့် ကလေးများ အားစုတွင်အခက်အခဲရှိသည်။	<input type="checkbox"/> ကျား <input type="checkbox"/> မမြူကျား+ မ
သင်္ချိုင်းကုန်းတွင် အ အားအိတ်ရုပ်မြေစွဲရာအခက် အခဲရှိသည်။	<input checked="" type="checkbox"/> မြူကျား <input type="checkbox"/> မ <input type="checkbox"/> ကျား+ မ
အလုပ်ကိုင်ကွင်းအလမ်းမရှိစောကြောင့် ဇင်ဇွေ နည်းပါးသည်။	<input checked="" type="checkbox"/> မြူကျား <input type="checkbox"/> မ <input type="checkbox"/> ကျား+ မ
ကျေးရွာတွင်လူကူး ဗျင်းကြားမရှိစောကြောင့်ကျွမ်း ကျွမ်းများနှင့် မိားများ တွက်အမှုရာမရှိသည်။	<input checked="" type="checkbox"/> မြူကျား <input type="checkbox"/> မ <input type="checkbox"/> ကျား+ မ

၁။ မျှော်မှန်းခြင်း- မောင်လာမည် (၅)နှစ် အတွင်း ကျေးရွာပွဲ ဖြိုးစေရ မျှော်မှန်းလျာထားချက်များအား တင်ပြပါ။

အုပ်စုပွဲ၊ ဆေးခန်းမှများမှ တင်ပြသောအခက်အခဲအတားအဆီးများ

အကြည်တိုက်ရှိလာပြီး စွာအူ၊ အားများ မဟုတ် တိုးပွားလာမည်။	<input type="checkbox"/> ကျား <input type="checkbox"/> မမြူကျား+ မ
အားစုမပြည့်စုံလာပြီး ကလေးများအားရရှိ အားစု မြင့်အခက်လာမည်။	<input type="checkbox"/> ကျား <input type="checkbox"/> မမြူကျား+ မ
သင်္ချိုင်းခက် ရှိလာပြီး မြေစွဲရာ အခက်အခဲ မရှိ ဂုဏ်တင်ပါ။	<input checked="" type="checkbox"/> မြူကျား <input type="checkbox"/> မ <input type="checkbox"/> ကျား+ မ
အလုပ် ကိုင်ကွင်းအလမ်းရရှိ ဂုဏ်တင်ပြီး ဝင် ငွေ တိုးလာမည်။	<input checked="" type="checkbox"/> မြူကျား <input type="checkbox"/> မ <input type="checkbox"/> ကျား+ မ
လူကူး ဗျင်းကြားရှိလာပြီး ကလေးများနှင့် မိားများ တွက်အမှုရာမရှိလာမည်။	<input checked="" type="checkbox"/> မြူကျား <input type="checkbox"/> မ <input type="checkbox"/> ကျား+ မ

၈။ လူထုပီပဲကိန်း၏ လာမည့် (၄) နှစ်အတွက် အကျုံးဝင်သော ဦးစားပေး ဖွံ့ဖြိုးတိုးတက်မှု လုပ်ငန်း အစီအစဉ်များအားဖော်ပြပါ။

ဦးစားပေး အဆင့် သတ်မှတ်ချက်	ကျေးရွာအတွက် ဦးစားပေး ဖွံ့ဖြိုးတိုးတက်မှု လုပ်ငန်းစဉ်များ	အဆိုပြုသူ (အမျိုးသားများ/ အမျိုးသမီးများ/ အမျိုးသမီး)	အခန်းကဏ္ဍ	ခန့်မှန်း ကုန်ကျစရိတ်	အကျိုးခံစားခွင့်ရှိသူ ခန့်မှန်း မှန်းခြေအရေအတွက်		
					ကျား	မ	ပေါင်း
၁	ရွာတွင်းကျွန်းလမ်းဆင်းခြင်း (1000' x 12' x 6")	ကျား + မ	လမ်း / ဝဘ်	170 သိန်း	174	169	343
၂	လမ်းဖိုးရရှိရန် (2000')	မ	စီးဆင်းရေး	120 သိန်း	174	169	343
၃	ကလေးကစားကွင်းဖြူခြင်း (150' x 100')	ကျား + မ	အခြား	30 သိန်း	174	169	343
၄	ဆေးစားခန်း အသစ်ဆောက်လုပ်ခြင်း (60' x 30' x 12')	ကျား + မ	ကျန်းမာရေး	324 သိန်း	174	169	343
၅	ကျောင်းခြံဆောက်လုပ်ခြင်း (4200' x 5')	မ	ပညာရေး	150 သိန်း	174	169	343
၆	ဆေးကုသရေးအသစ်ဆောက်လုပ်ခြင်း (60' x 30' x 12')	ကျား + မ	မြေအခြေ	324 သိန်း	174	169	343

၉။ လူထုပီပဲကိန်း၏ လာမည့် (၄) နှစ်အတွက် အကျုံးဝင်သော ဦးစားပေး ဖွံ့ဖြိုးတိုးတက်မှု လုပ်ငန်း အစီအစဉ်များအားဖော်ပြပါ။

အဆင့်	ကျေးရွာအတွက် ဦးစားပေး ဖွံ့ဖြိုးတိုးတက်မှု လုပ်ငန်းစဉ်များ	အဆိုပြုသူ (အမျိုးသားများ/ အမျိုးသမီးများ/ အမျိုးသမီး)	အခန်းကဏ္ဍ
၁	စာရေးခန်း၊ ဆိုင်ခန်းအဆင့် (၂၀) ရရှိရန်	ကျား + မ	ပညာရေး
၂	ဖိုးသဖြူလမ်းဖောက်ခြင်း	ကျား	အခြား
၃	မေ့မရအောင် ဝန်ထမ်းများ	ကျား	အခြား
၄	မျှော်လင့်လမ်းဖောက်ခြင်း	ကျား	အခြား
၅			

ခေါင်းဆောင်၊ ကျေးရွာပီပဲကိန်းအထောက်အကူပြုကော်မတီမှအတည်ပြုသည်။

အမည် ----- ခင်အောင် ----- လက်မှတ် ----- [လက်မှတ်] ----- နေ့စွဲ ----- ၆.၆.၁၉ -----

၁၂။ ကဏ္ဍအလိုက်ဦးစားပေးဖွံ့ဖြိုးရေးလုပ်ငန်းစဉ်များ

ကဏ္ဍ	စဉ်	လုပ်ငန်းအမျိုးအစား	အဆိုပြုသူ (အမှန်ဖြစ်ရန်)			ခုနှစ်	ထောက်ပံ့မည့်အဖွဲ့အစည်း : (သို့) ဌာန	မှတ်ချက်
			ကျား	မ	ကျား+မ			
အခြေခံအဆောက်အအုံ (လမ်း/တံတား/ရေရရှိရေး/ဇီးလင်းရေး)	၁	ဣာတွင်းကွန်ကရစ်လမ်းခင်းခြင်း			1	၂၀၁၉	CDD\DRD	
	၂	လမ်းမီးရရှိရန်		1		၂၀၂၀	CDD\DRD	
	၃	ကလေးကစားကွင်းပြုမူပြင်ခြင်း			1	၂၀၂၁	CDD\DRD	
	၄							
	၅							
လူမှုစီးပွားရေးကဏ္ဍ (ပညာရေး/ကျန်းမာရေးနှင့်ဆိုင်သော အဆောက်အအုံများနှင့် လိုအပ်ချက်များ)	၁	ဆေးပေးခန်းအသစ် သစ်ဆောက်လုပ်ခြင်း			1	၂၀၂၁	CDD\DRD	
	၂							
	၃							
	၄							
	၅							
သက်မွေးဝမ်းကြောင်းကဏ္ဍ (စိုက်ပျိုးရေး၊ မွေးမြူရေးနှင့် ဆိုင်သော အဆောက်အအုံများနှင့် အခြားလိုအပ်ချက်များ)	၁	စိုက်ပျိုးရေး၊ မွေးမြူရေး ရံပုံငွေ ငွေချပေးရန်	1			၂၀၂၀		
	၂							
	၃							
သာသနာရေး အဖွဲ့ရယ် လျှော့ပီးရေး ကဏ္ဍ	၁							
	၂							
အခြားကဏ္ဍ (ဌာနဆိုင်ရာများသို့ လွှဲပြောင်းနိုင်ခြင်းနှင့် အကောင်အထည်ဖော်ဆောင်ရွက်ပေးနိုင်ခြင်းမရှိသော လုပ်ငန်းများ)	၁	မီးသတ်လက်ရရှိရန်	1			၂၀၂၁		
	၂	မျဉ်းကြားလမ်းပြုလုပ် ရန်	1			၂၀၂၁		
	၃							
	၄							
	၅							