



ပြည်ထောင်စုမြန်မာနိုင်ငံတော်အစိုးရ
စိုက်ပျိုးရေး၊ မွေးမြူရေးနှင့် ဆည်မြောင်းဝန်ကြီးဌာ
ကျေးလက်ဒေသဖွံ့ဖြိုးတိုးတက်ရေးဦးစီးဌာန

National Community Driven Development Project
လူထုဗဟိုပြုစီမံကိန်း၊ လှိုင်းဘွဲ့မြို့နယ်

ကျေးရွာဖွံ့ဖြိုးရေးအစီအစဉ်



သမ္မန်ကျေးရွာအုပ်စု
သမ္မန်ကမ်းနားကျေးရွာ

လှိုင်းဘွဲ့မြို့နယ်၊ ကရင်ပြည်နယ်
၂၀၁၉ ခုနှစ်

မာတိကာ

<u>စဉ်</u>	<u>အကြောင်းအရာ</u>	<u>စာမျက်နှာ</u>
၁။	လှိုင်းဘွဲ့မြို့နယ်အခြေပြမြေပုံ	၁
၂။	ကျေးရွာမြေပုံ (တည်နေရာ)	၂
၃။	အုပ်စုတွင်ပါဝင်သော ကျေးရွာများစာရင်း	၃
၄။	ကျေးရွာအခြေခံအချက်အလက်များ (ကျေးရွာသမိုင်းကြောင်း)	၄
၅။	လူထုပူးပေါင်းပါဝင်သော လူမှုဆန်းစစ်ခြင်းနှင့် အကဲဖြတ်ခြင်း လုပ်ငန်းစဉ် (PSA/PRA) အကျဉ်းချုပ်ဇယား	၇
၆။	ကျေးရွာဖွံ့ဖြိုးရေးအစီအစဉ်အတွက်အသုံးပြုခဲ့သော PRA tools တစ်ခုချင်းစီအတွက် သုံးသတ်ချက်များ	
	၁။ ကျေးရွာလူမှုရေးနှင့်အရင်းအမြစ်ပြမြေပုံ (Social Map)	၈
	၂။ ရာသီခွင်ပြပြကွဲဒီဇိုင်း (Seasonal Cleander)	၁၀
	၃။ ဥစ္စာနေကြွယ်ဝမှုပြဇယား (Wealth Ranking)	၁၂
	၄။ ကျား၊မ ပင့်ကူအိမ်သုံးသပ်ခြင်း (Cob Web)	၁၄
	၅။ အရင်းအမြစ်အသုံးချမှုပုံစံပြဇယား (Asset Mapping)	၁၆
	၆။ အဖွဲ့အစည်းချိတ်ဆက်မှုပြဇယား (Veen Diagram).....	၁၉
၇။	ကော်မတီဝင်များရွေးချယ်ခြင်းနှင့် ကျေးရွာဖွံ့ဖြိုးရေးအစီအစဉ် ဆောင်ရွက်မှုမှတ်တမ်း	၂၂
၈။	ကျေးရွာအချက်အလက်များ (PC 1)	၂၄
၉။	စီမံကိန်းစက်ဝန်းအချိန်ဇယား (PC 2)	၂၈
၁၀။	ကျေးရွာဖွံ့ဖြိုးရေးဦးစားပေးအစီအစဉ် (PC 3)	၂၉
၁၁။	အစည်းဝေးမှတ်တမ်းများ	၃၂
၁၂။	ကဏ္ဍအလိုက်ဦးစားပေးဖွံ့ဖြိုးရေးလုပ်ငန်းစဉ်များ	၃၄

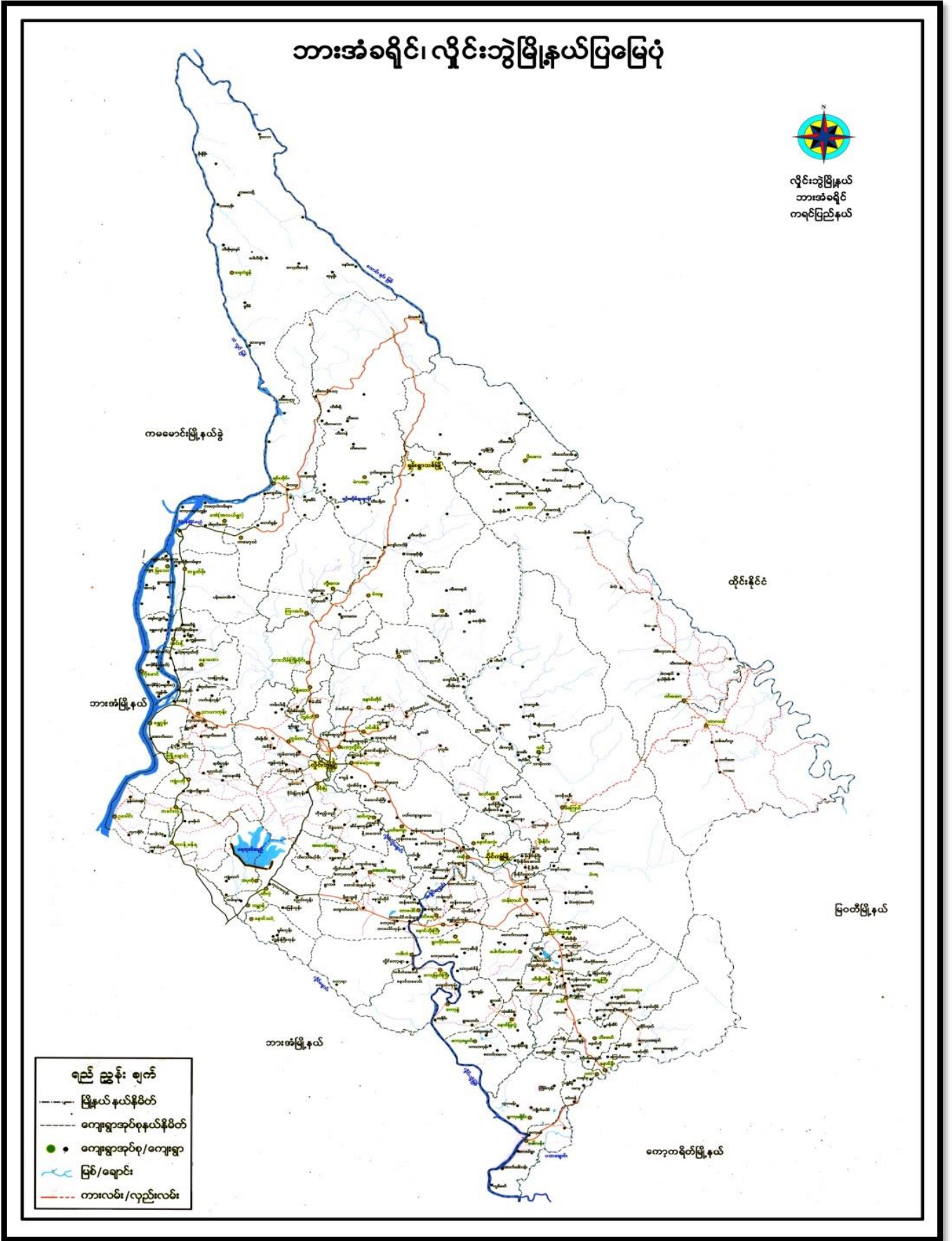

၂။ ကျေးရွာမြေပုံ (တည်နေရာ)

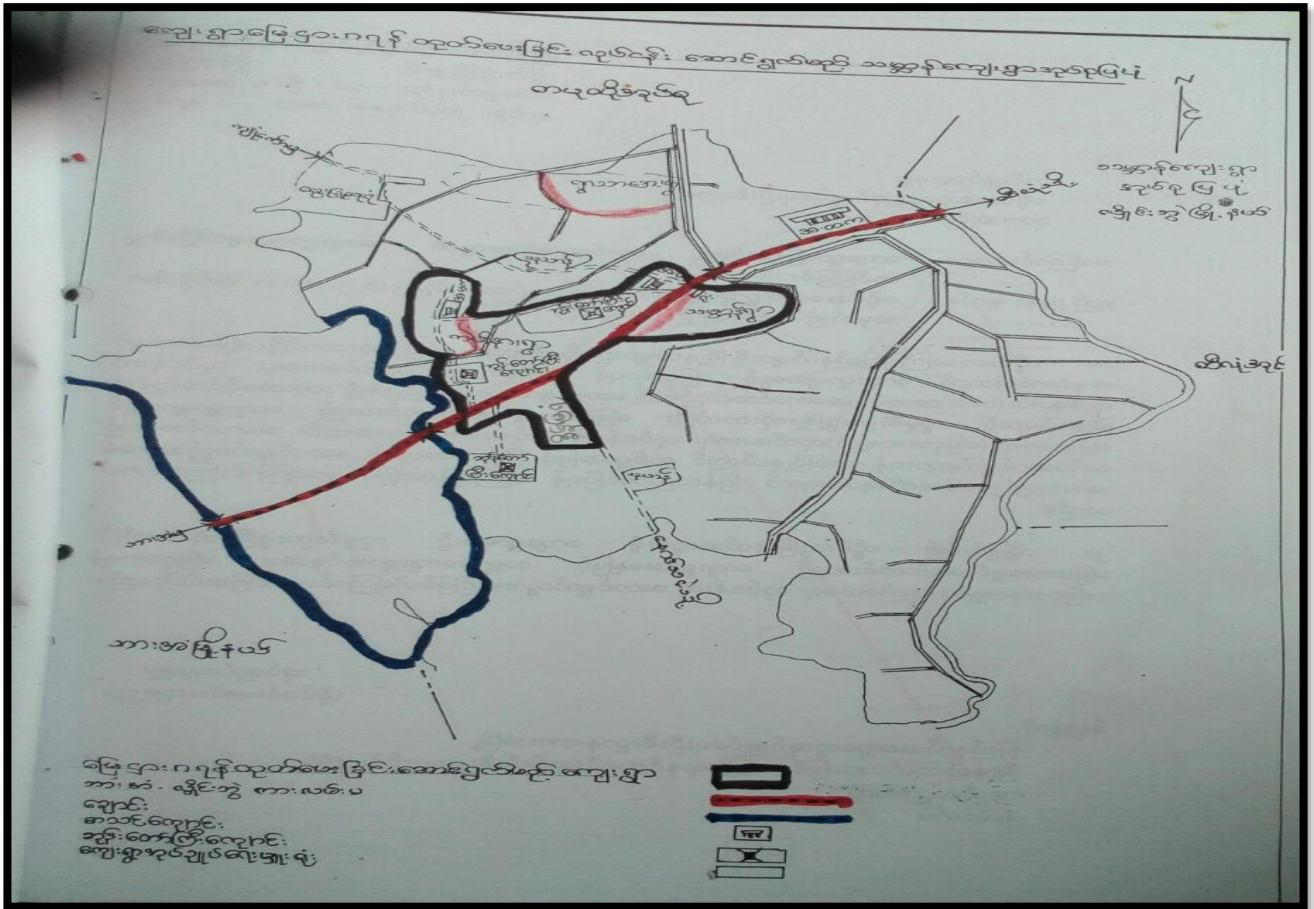

၃။ အုပ်စုတွင်ပါဝင်သော ကျေးရွာများစာရင်း

- ၁။ သတ္တန်ကျေးရွာ
- ၂။ သတ္တန်ကမ်းနားကျေးရွာ
- ၃။ စိန်မြရံကျေးရွာ
- ၄။ ရွာသာအေးကျေးရွာ

လူထုဗဟိုပြုစီမံကိန်း

လှိုင်ခွဲမြို့နယ်

ကမ်းနားကျေးရွာ၏သမိုင်းနာကြောင်း

- ကမ်းနားကျေးရွာသည် ဂျွန်ခဲသည့် ဘိုးဘွား ဘီတေ လက်ထဲ ကတည်းက နီဖ်ခြေ ဖေး ငါး ဒြဲ၏ နီဖ်ခြေတည်ဆောက်ခဲ့သော ရွာပေးတစ်ရွာဖြစ်သည်။ ယခု ဒီဒါဂျပါသည်။
- ကမ်းနားကျေးရွာသည် ချော့ဇာ ကမ်းနား ဘေးမှာ တည်ရှိခဲ့သော ကြော့ဇာ ဘိုးဘွား ဘီတေပျားက ကမ်းနားကျေးရွာပခု ဝေါ်ထွေခဲ့သည်။
- ၁၉၆၁ ခုနှစ်တွင် ကမ်းနားကျေးရွာသည် နီဖ်ခြေ (၆၀)ကျော် တိုးတက်လာခဲ့ပါသဖြင့် ကျွန်ုပ်တို့ ကျေးရွာ ဖြစ် လူထုများက ၁၉၆၁ ခုနှစ်တွင် မူလတန်းကျောင်း တစ်ကျောင်းကို စတင် ဖွင့်လှစ် ခဲ့ပါသည်။ ကျွန်ုပ်တို့ မူလတန်းကျောင်းနာမည်မှာ နာမက (၁) သတ္တန် ပခု နာတုတ် ဖြစ်ထားပါသည်။
- ကမ်းနားကျေးရွာသည် နီဖ်ခြေ ဖေး ငါး ဒြဲ၏ က ဇု နီဖ် (၁၀၀) နာထိ ဖြစ်ခဲ့သည်။ ဂျွန်ခဲသည့် ၁၉၈၁ - ၈၂ တွင် စစ်အေး နာခြေ နာဇု မဇီဖ် သက် ဗုကြော့ဇာ ရွာလူထုများ နီဖ်ယာ ဝေင် : ရှေ့ ဗုများ ဖြစ်ပေါ်လာ ခဲ့ပါသဖြင့် ယခု နာဖို ဖြစ် နီဖ်ခြေ (၆၀) ကျော် ၂ သာ ကျန်ခဲ့ပါသည်။ ယခင် ကျောင်းဆောင်ပေကဇု ကို နှစ်ပေါင်းများ ခွာထိန် သိမ်း ခဲ့ပြီး နှစ်ဝက် နာဖို ဂျွန်ခဲ သက် မူလပါဇု ကို နာဖို ဂျွန် ချပေး သည့် ဂျန် ခဲ နှင့် ကျွန်ုပ်တို့ ကျောင်းဆောင်ပေကဇု ကို တစ်ထပ်ဆောင် နာဖို ချပ် နာဖို ဖြစ်တည်ဆောက် ခဲ့ပါသည်။ ကမ်းနားကျေးရွာ ဖြစ် ကျောင်းဆောင် သည် (၂၄' x ၂၄') တည်ဆောက်ထား သည့် နာတွက် လက် ဖြစ် ကဇု : နာဖို နာဇု နှင့် နာကြပ် နာတုတ် : ကျွန်ုပ်တို့ ဂျပါ သဖြင့် ၂၀၁၆ ခုနှစ် တွင် ကိုယ်တို့ ကိုယ်တို့ ကျောင်းဆောင် သစ် (၆၀' x ၂၆') ကို တည် ဆောက်ရာတွင် ဇု ဖြစ် : နာခက် နာခဲ ကြော့ဇာ တစ်ဝက် သာ ဖြစ် ခဲ့ပါသည်။

- ကလေးများကျော့ရွာသည် ကျောင်းရပ်နယ် ဟိုဒါ့အဖွဲ့နယ်တွင် နှစ်ဖက် ဟိုဒါ့အဖွဲ့၏ အတော်ဝက် ခုခံခြင်းတွင် ခုခံရသည်။ ဟိုဒါ့အဖွဲ့နှင့် ကလေးများ အကွာအဝေးမှာ (၁၄) မိုင်ခန့် ဖြစ်ပါသည်။
- ကလေးများကျော့ရွာသည် ယခုလက်ရှိ နယ်ခြား ဇေဒ် နယ်တွင် လူဦးရေမှာ ကျား (၁၇၉) ဦးနှင့် မ (၁၇၂) ဦး ခုခံပေါင်း လူဦးရေ (၃၅၁) ဦး ဖြစ်ပါသည်။ ကလေးများ၏ လူမျိုးများသည် ကလေးလူမျိုး၊ အများစုဖြစ်ပြီး ဗုဒ္ဓဘာသာ ကိုးကွယ်သူများဖြစ်ကြပါသည်။ ကလေးများ၏ လူမျိုးများသည် လယ်ယာလုပ်ငန်းကို အဓိကထားပြီး လုပ်ကိုင်နေထိုင် နားထောင်ကြပါသည်။ ကလေးများ၏ အသားစားများသည် နေ့စားအလုပ်ဖြင့် လုပ်ကိုင်အားသုံးနေပါသည်။
- မဟာဂျော့အဖွဲ့နှင့် အခြားအဖွဲ့အစည်းတို့၏ ကျောင်းသား (၃၅၅) ဦး ကျောင်းသူ (၁၁) ဦး ခုခံပေါင်း (၇၆) ဦး ဖြစ်ပါသည်။ ဆရာ / မ (၅၆) ဦးနှင့် တွေ့တွေ့လုပ်သား (၁) ဦး ခုခံပေါင်း (၅၆) ဦး ဖြစ်ပါသည်။
- ကျေးဇူးတင်အဖွဲ့ ကျော့လက် အေးပေးခန်း မရှိသေးပါ။ နာမကျန်ဖြစ်ခြင်းနှင့် အရေးပေါ် အခြေအနေဖြစ်ပါက ဟိုဒါ့အဖွဲ့အား အခြေခံ ဖြစ်သူအား ရုံးခိုအောင်းပေးပေးရမည်။ ကလေးများ အထိမ်းအခြား လုပ်ငန်းကို ထိလျှံ ကျေးဇူးတင် ပြောဆိုမှု ဆရာမများ လာရောက် ဆောင်ရွက်ပေးပါသည်။
- ရွာတွင်းလမ်းသည် ရွာတစ်ဝိုက်တွင် အကွာကြာညီ အား လာရောက် ဖြစ်ပါ။ လွန်ခဲ့သော (၅) နှစ်က လူနှင့် ဖြစ်လည် နှစ်ပတ် ကြည့်လျှင် ပိုမိုအားပြောလာပါသည်။ လမ်းပန်းဆက်သွယ်ရေး ကောင်းလျှင် ကုန်ပစ္စည်းကောင်းမည်။ ကုန်ပစ္စည်းကောင်းလျှင် ဝင်ငွေကောင်းမည်။

- ပေါင်းစု အဖွဲ့မှ စိုက်ပျိုးရေး နည်းပညာ လာရောက်ပို့ချပေး
မှုကြောင့် ပာဥလျှင် သမ္ဘန်ကမ်း နားရွာ၏ သီးအထွက် နှုန်း
သည် (၂)ဆတိုးလာပါသည်။

- သမ္ဘန်ကမ်း နားရွာသည် ကရင်လူမျိုးအများစုနေထိုင်ကြပြီး ဂျိုးရာ
ပွဲများ အနေဖြင့် ကရင်နှစ်သစ်ကူးပွဲတော်၊ ဝါဒေါင်လပြည်
ဗိုဉ်ဖွဲ့ဖြူဖွဲ့မင်္ဂလာဖွဲ့များ ကျင်းပကြသည်။ ဓလေ့ထုံးတမ်း
အနေဖြင့် ဗီဘားစုအတွက် ကျန်းမာရေး၊ ဇီးပွားရေး စသည်
တို့အားဆောင်ရွက် ဆေးကုန် နှံ့စားကြသည်။ (ကြက်ဖိုတစ်ကောင်၊
ကြက်မတစ်ကောင်၊ အရက်(၁)ပုလင်း၊ ဗီဘားစုစုစုံပင်ပင်
နှင့် ကိုးကွယ်ဘောနတ်တို့ကို တိုင်တည်ပြီး ဂျိုးရာဆုတောင်း
ပသကြသည်။ ပြီးလျှင် ဗီဘားစုစုများ အားပေး၍ ၎င်းကြက်
နှင့် အရက်တို့ကို စားသုံးကြသည်။

၅။ လူထုပူးပေါင်းပါဝင်သော လူမှုဆန်းစစ်ခြင်းနှင့် အကဲဖြတ်ခြင်းလုပ်ငန်းစဉ် အကျဉ်းချုပ်ဇယား

လူထုပူးပေါင်းပါဝင်ခြင်း ဝိသေသနည်း

လူမှုဆန်းစစ်ချက် (FRA) နှင့် သက်ဆိုင်သော အချက်အလက်များ

ကျေးဇူးတင်စာအုပ် - သတ္တန် ကျေးဇူးတင်စာအုပ် - သတ္တန်ကမ်းနား

စဉ်	ဆွေးနွေးခဲ့သော ဂျက်စွဲ	အကြောင်းအရာ	ဆွေးနွေးဆောင်ရွက်ခဲ့သောသူများအဖွဲ့အစည်း		ပါဝင်သူအရေအတွက်
			ကျား	မ	
၁		လူမှုရေး အရင်းအမြစ် ဖြစ်ပေါ်မှု နှင့် ဆန်းစစ်ချက်များ	13	13	26
၂		ရန္တာမာန် ဖြစ်ပေါ်မှု အဆင့် သတ်မှတ်ချက် နှင့် ဆန်းစစ်ချက်များ	10	14	24
၃		အရင်းအမြစ်သုံးစွဲမှု နှင့် အရင်းအမြစ် ထိန်းချုပ်မှု ဖြစ်ပေါ်မှု နှင့် ဆန်းစစ်ချက်များ	13	13	26
၄		ကုန်ဆိုင်ရာ ဖြစ်ပေါ်မှု နှင့် ဆန်းစစ်ချက်များ	10	14	24
၅		ပင်လယ်ကမ်းခြေသုံးစွဲခြင်း နှင့် ဆန်းစစ်ချက်	10	14	24
၆		ပင်လယ် (ကျေးဇူးတင်စာအုပ် အပိုင်းများ ဆိုက်ဆက်မှု ဖြစ်ပေါ်မှု) နှင့် ဆန်းစစ်ချက်	13	13	26

၆။ ကျေးရွာဖွံ့ဖြိုးရေးအစီအစဉ်အတွက်အသုံးပြုခဲ့သော PRA tools တစ်ခုချင်းစီအတွက် သုံးသတ်ချက်များ

၁။ ကျေးရွာလူမှုရေးနှင့်အရင်းအမြစ်ပြမြေပုံ (Social Map)

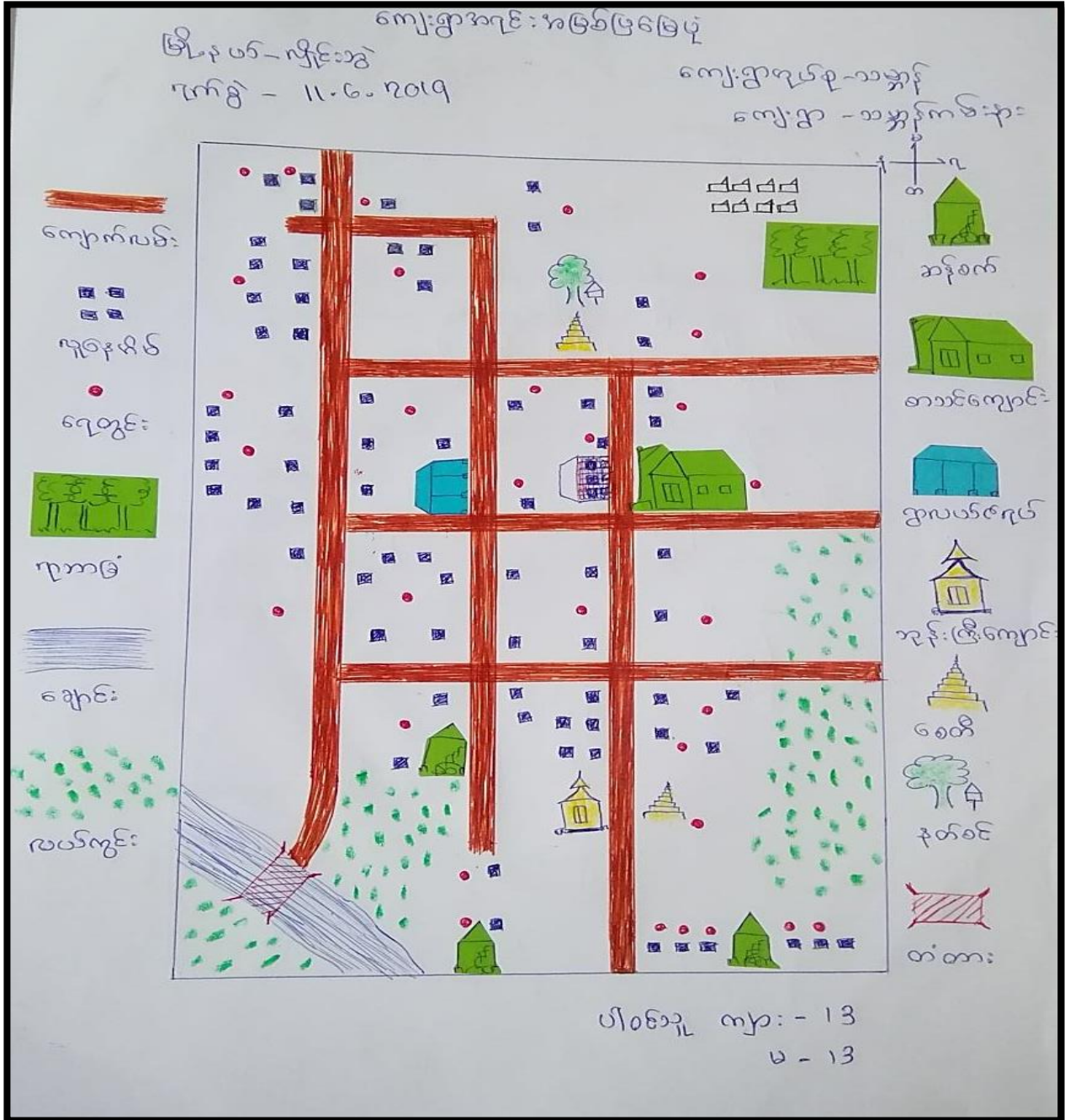

ပုဂ္ဂလိက အကျဉ်းချုပ် အကျဉ်းချုပ်

<ဆွေးနွေးခြင်းနှင့်ဆန်းစစ်ခြင်း>

နိုဘယ် - လှိုင်းခွဲ

ကျေးဇူးတင်စု - ဆန္ဒ

တစ်စုံ - 11.6.2019

ကျေးဇူး - ဆန္ဒကမ်းနား

- △ ကျေးဇူးတင်စု၏ နိဒါန်းမှာ စတုရန်းပုံဖြစ်ပါသည်။
- △ လယ်ယာလုပ်ငန်းများကို အထက်ပေးဝမ်းကျောင်းအဖြစ် လုပ်ကိုင်ကြပါသည်။
နိုင်ငံခြားသို့ သွားရောက် လုပ်ကိုင်သူ အနည်းငယ်ရှိပါသည်။
- △ ဤတွင် ငွေ နှင့် အခင်း သုံးစွဲသူ သို့မဟုတ် ဆောက်သုံးရေးလုပ်ပါသည်။
- △ ဤတွင် ကရင်လူမျိုးများ အများစု နေထိုင် ကြပါသည်။ တစ်စုလုံး ဗုဒ္ဓဘာသာ ဝင် ကိုးကွယ် ကြပါသည်။
- △ ဆေးပေးခန်းမရှိသောကြောင့် ဝေးလံသော ဇာတိတွင် အားလုံးသောကြောင့် လူပင်ပန်းခြင်း၊ ငွေလွန် ကျမှုများခြင်း ကြောင့် အဆင်မပြေသော အုပ်စုမှ ဖခင်ဖြစ်ပါသည်။

ပါဝင်ဆွေးနွေးသူ - ကျား ၂၃ ယောက်

မ ၂၃ ယောက်

၂။ ရာသီခွင်ပြုပြင်ကွဲဒီနီ (Seasonal Cleander)

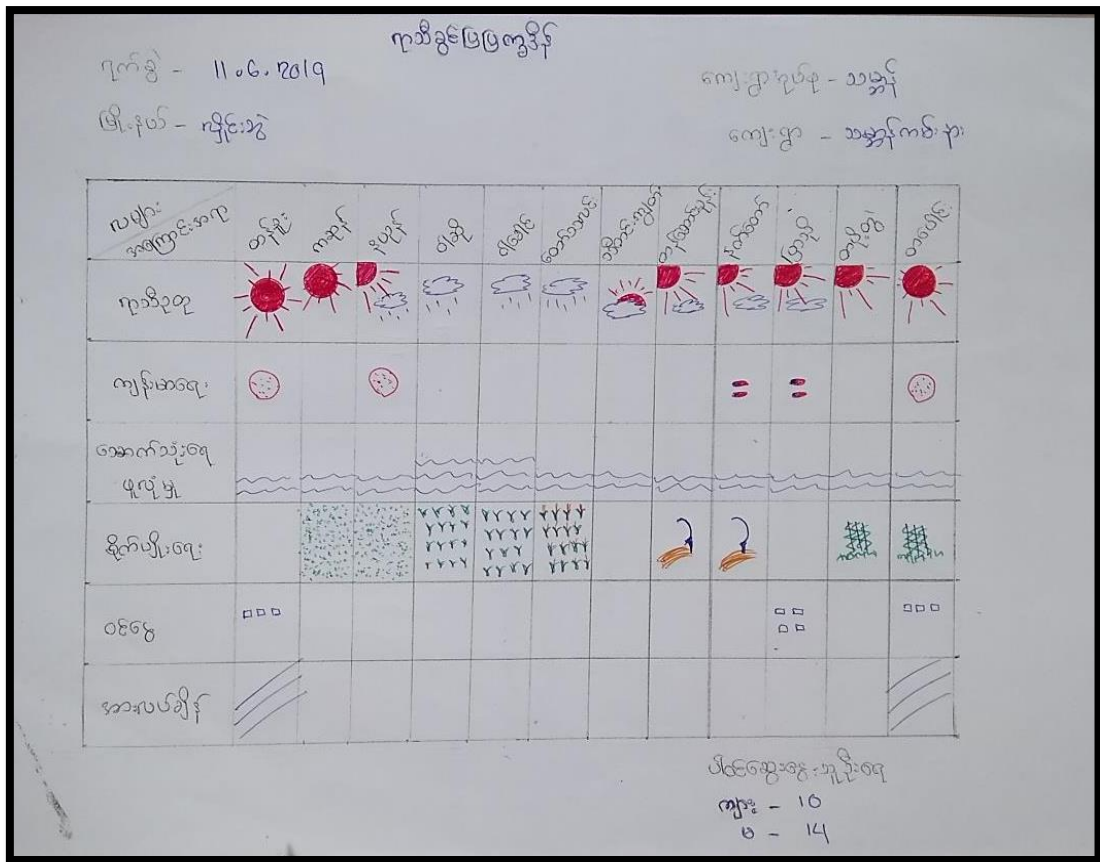

ကုသိုလ်ရေးအဖွဲ့အစည်း

<ဆွေးနွေးခြင်း၊ နှစ်ဆန်းစစ်ခြင်း >

မြို့နယ် - လှိုင်ဘွဲ့
ရက်စွဲ - 11.6.2019

ကျေးဇူးတင်စာ - သမ္မန်
ကျေးဇူး - သမ္မန်ကမ်းနား

- △ နှစ်ဆန်းစစ်ချက်များကို အတိအကျအောင် စစ်ဆေးပြီး နိုင်ငံခြားသို့ သွားရောက် လုပ်ကိုင်ခွင့် ရရှိစေရန် ဆောင်ရွက်ပါမည်။
- △ အဖွဲ့ဝင်များ၏ အလုပ်အကိုင်အခွင့်အလမ်းများမှာ ကောင်းမွန်စွာ ဖြစ်ပေါ်နေစေရန် ဆောင်ရွက်ခြင်း ဖြစ်ပါမည်။
- △ ဆန်းစစ်၊ ဖြစ်ပေါ်မှု၊ တစ်ခါတစ်ရံတွင် ဝင်ရောက်ပါမည်။
- △ နှစ်ဆန်းစစ်ချက်၊ နှစ်ဆန်းစစ်ချက်၊ နှစ်ဆန်းစစ်ချက် အားလုံးလက်မှတ်ရေးထိုးပါမည်။ ဆိုကြောင်း၊ နှစ်ဆန်းစစ်ချက်တွင် လုပ်ငန်းများ၊ အကောင်အထည်ဖော်ရေးအဖွဲ့ဝင်များ အကောင်အထည်ဖော်ခြင်းဖြစ်ပါမည်။

ပါဝင်ဆွေးနွေးသူ - ကျား (10) ဦး
မ (14) ဦး

၃။ ဥစ္စာနေကြွယ်ဝမှုပြဇယား (Wealth Ranking)

ရက်စွဲ - 11.6.2019 ဥစ္စာနေကြွယ်ဝမှုပြဇယား

မြို့နယ် - ကျွန်းဘွဲ့

ကျေးရွာအုပ်စု - သတ္တန်

ကျေးရွာ - သတ္တန်ကင်းရှား

အဆင့်	သတ်မှတ်ချက်များ	အိမ်ထောင်စု အရေအတွက်	ရာခိုင်နှုန်း
မြေယာပိုင်ဆိုင်သူ အုပ်စု	ကား၊ လယ် (၁၀၀၀) ထက်၊ ဆိုင်ကယ်၊ ဆန် ဖြိုက်စက်၊ လက်စွန်းထွန်စက်၊ တိုက်ဖိတ်၊ သစ်ဖိတ်၊ ငြက်စွန်းဖြူရည်လှော်	၃၀	၃၃%
အလယ်အပတ် အုပ်စု	ကား၊ ဆိုင်ကယ်၊ အရောင်းအဝယ်ဖွဲ့စည်း၊ သစ်တိုင် ဖက် ခိုး၊ စက်အိုး	၄၁	၄၅%
မမြေယာပိုင်ဆိုင်သူ အုပ်စု	ဝါးတိုင်ဖက်ဆိုး၊ ကျောင်းကလေး	၂၀	၂၂%

ပါဝင်ကျေးရွာအုပ်စု
 ကျား - ၁၀
 မ - ၁၄

၄။ ကျား၊မ ပင့်ကူအိမ်သုံးသပ်ခြင်း(Cob Web)

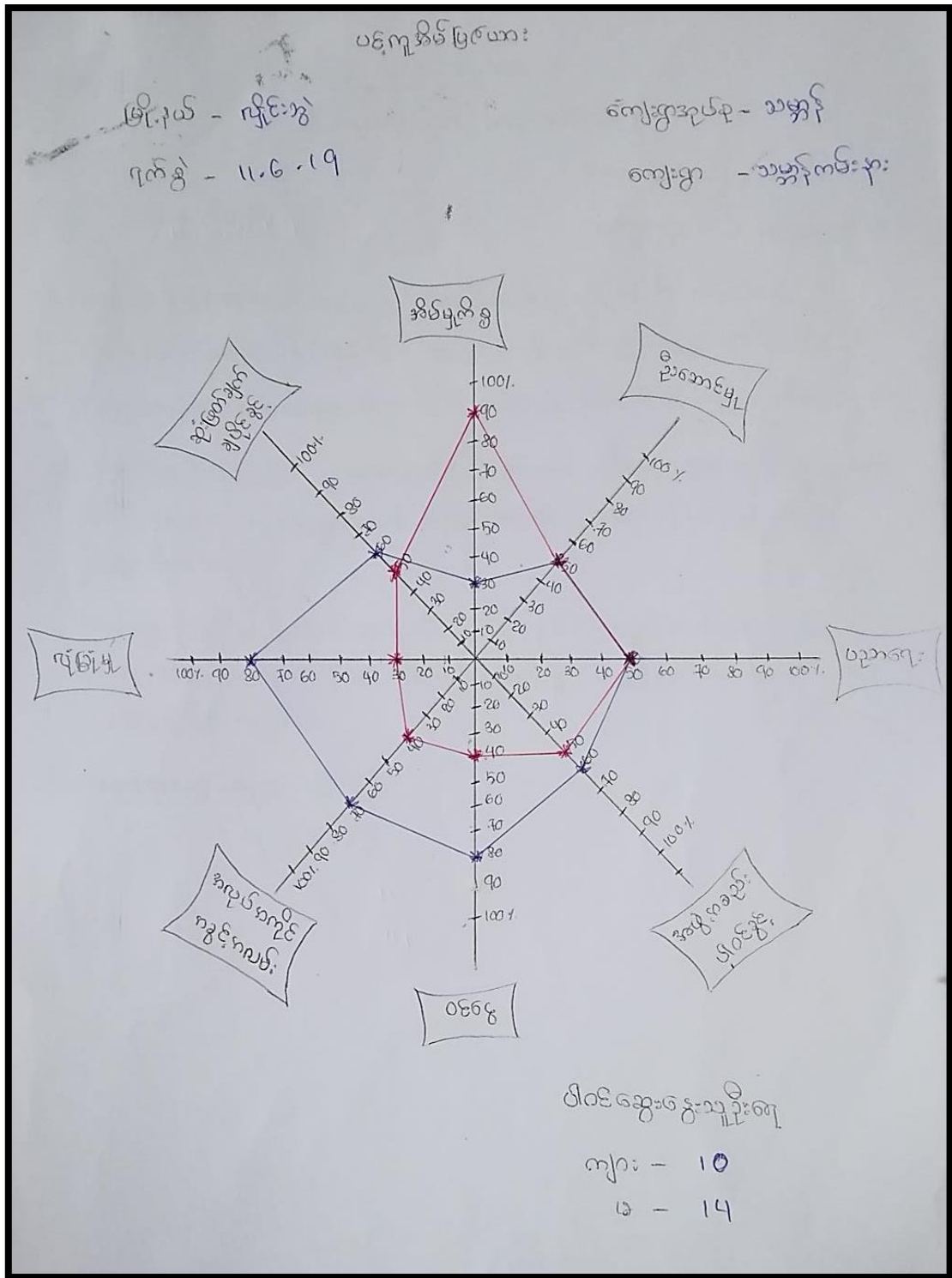

ပင် ကုန်သွယ်ရေး ဝန်ထမ်း
(ဆေးစစ်ခြင်း နှင့် သန့်ရှင်းရေး)

ဒေါ်နယ် - လှိုင်စွာ

ကျေးဇူးတင်စာ - သမ္မတ

ပြန်စာ - 11.6.2019

ကျေးဇူး - သမ္မတကြီး

- △ အမျိုးသမီးများ၏ သန့်ရှင်းရေး၊ အလုပ်ကိုင်ရာတွင် အလေးပေး နှင့် ဝင်ရောက် နားထောင်ပေးပါသည်။ (အကြောင်းရင်းမှာ အမျိုးသမီး များသည် မိမိ၏ နားထောင်ခြင်း၊ ကာကွယ်ရေးကို မဆိုင်းမောပေးဘဲ ဝင်ရောက် နားထောင်ပါသည်။)
- △ အမျိုးသမီးများသည် ဆုံးဖြတ်ချက်ချရာတွင် အားပေးပေးခြင်းမှာ ဝင်ရောက် နားထောင်ခြင်း၊ အလုပ်ကိုင်ရာတွင် အလေးပေးခြင်းဖြင့် မိမိတို့၏ တာဝန်ထမ်းဆောင်ခြင်း ဖြစ်ပါသည်။
- △ ကျေးဇူးတင်စာဖြင့် အမျိုးသမီးများကို အလုပ်ပေးခြင်းနှင့် အလုပ်ကိုင်ရာတွင် အလေးပေးခြင်းဖြင့် မိမိတို့၏ အလုပ်ကို ပိုမိုလုပ်ဆောင်နိုင်စေရန်နှင့် အမျိုးသမီးများ၏ အလုပ်ကို အလေးပေးခြင်းဖြင့် အလုပ်ကို ပိုမိုလုပ်ဆောင်နိုင်စေပါ။

ပါဝင်ဆေးစစ်သူ - ကျား (10) ဦး
မ (14) ဦး

၅။ အရင်းအမြစ်အသုံးချမှုပုံစံပြဇယား (Asset Mapping)

အရင်းအမြစ် အသုံးချမှု ပုံစံပြဇယား

မြို့နယ် - လှိုင်စွဲ
 ၇က်ခွဲ - ၁၁.၆.၂၀၁၉

ကျေးရွာကုန်ခံ - သတ္တန်
 ကျေးရွာ - သတ္တန်ကပ်. န.



အေးလုံးကွင်း



အိပ်ချွန်ပေက



ပါဝင်သူ ကျား - (၁၃) ဦး
 မ - (၁၃) ဦး

လျှပ်ခင်း

ချောင်း

တေတီ

တံကား

စာသင်ကျောင်း

သင်္ချိုင်း

ကျေးကွင်း

စွန့်ပေးကြိုကျောင်း

လမ်း

နတ်ခင်း

လယ်

ရေပုံ

ဒီဂရီ: 30 မြစ် ထိန်းချုပ်မှု ပြဇယား

မြို့နယ် - လှိုင်ဘွဲ့
ရက်စွဲ - 11.6.2019

ကျေးရွာအုပ်စု - သာစွန်
ကျေးရွာ - သာစွန်ကျေးရွာ



- ကျေးရွာအုပ်စု
- ကျေးရွာ
- ကျေးရွာ
- အုပ်ချုပ်ရေး

- ကျေးရွာ
- ကျေးရွာ
- ကျေးရွာ
- ကျေးရွာအုပ်စု
- ကျေးရွာ
- ကျေးရွာအုပ်စု
- ကျေးရွာ
- ကျေးရွာ
- ကျေးရွာ
- ကျေးရွာ

ပါဝင်သူ ကျား - (13) ဦး
မ - (13) ဦး

ပိုင်ဆိုင်မှုပုံသစ်ခြင်း

<ဆွေးနွေးခြင်း နှင့်ဆန်းစစ်ခြင်း>

မြို့နယ် - ဖိုင်းဘွဲ့

ကျေးရွာစုအုပ်စု - သမ္ဗန်

ရက်စွဲ - 11.6.2019

ကျေးရွာ - သမ္ဗန်ကမ်းနား

- Δ ကောလိပ်ကွင်းကို အမျိုးသားသီးသန့်သုံးစွဲပြီး အင်အားစွမ်းကို အမျိုးသမီး
သီးသန့်သုံးစွဲပါသည်။
- Δ အင်အားစွမ်းကို အမျိုးသမီးသီးသန့်သုံးစွဲပြီး အမျိုးသားများက ထိန်း
ချုပ်ကြပါသည်။
- Δ လျှပ်စစ်၊ နှင့် ရေပေးစနစ်ကို အမျိုးသားနှင့် အမျိုးသမီး အတူတူသုံးစွဲပြီး
အမျိုးသားများသာ ထိန်းချုပ်ကြပါသည်။
- Δ အမျိုးသမီးများက ဆုံးဖြတ်ချက်ချခြင်းနှင့် အကောင်အထည်ဖော်ခြင်း
တို့တွင် အမျိုးသားများနှင့် တန်းတူဆွေးနွေးခြင်းဖြင့် ဖွဲ့စည်းချားကား
တန်းတူ ပိုင်ဆိုင်ကြောင်း သိရှိရပါသည်။

ပါဝင်ဆွေးနွေးသူ - ကျား (13) ဦး

မ (13) ဦး

၆။ အဖွဲ့အစည်းချိတ်ဆက်မှုပြဇယား (Veen Diagram)

ဒေသခံ့ အစည်းချိတ်ဆက်မှု ပြဇယား

မြို့နယ် - ချင်းဘွဲ့

ရက်စွဲ - ၆.၆. ၂၀၁၇

ကျေးရွာအုပ်စု - သမ္ဗန်

ကျေးရွာ - သမ္ဗန်

စဉ်	ကျေးရွာကွင်းဖွဲ့ထားသော အဖွဲ့အစည်း	စဉ်	ကျေးရွာပြင်ပကွင်းဖွဲ့ထားသော အဖွဲ့အစည်း
၁	ဂေါပကအဖွဲ့	၁	ပေါင်းစုအဖွဲ့
၂	ကျောင်းကော်မတီ	၂	လူထုဗဟိုပြုစီမံကိန်း
၃	ကုမ္ပဏီအဖွဲ့	၃	World Vision
၄	လူငယ်အဖွဲ့	၄	မီးသတ်အဖွဲ့
၅	ကုန်ပစ္စည်း	၅	ဂုဏ်သိမ်း
၆	အိုးသူကြီးအဖွဲ့	၆	မြေရပ်သူ့စင်
		၇	အုပ်ချုပ်ရေးအဖွဲ့

ပါဝင်ဆွေးနွေးသူဦးရေ

ကျား - (၈) ဦး

မ - (၁၀) ဦး

အဖွဲ့အစည်း ချိတ်ဆက်မှု ပြဇယား

မြို့နယ် - လှိုင်ဘွဲ့
ရက်စွဲ - ၆.၆.၂၀၁၇

ကျေးရွာအုပ်စု - သမ္ဗန်
ကျေးရွာ - သမ္ဗန်



ပါဝင်အဖွဲ့: ၆၆ ဦး

ကျား - (၈) ဦး

မ - (၁၀) ဦး

အဖွဲ့အစည်း ချိတ်ဆက်မှု ပြဇယား
< ဓမ္မေ၊ ဓမ္မေ၊ ဓမ္မေ၊ နှင့် ဆန်းစစ်ခြင်း >

မြို့နယ် - ဂျင်းဘွဲ့
ရက်စွဲ - ၆.၆.၂၀၁၇

ကျေးရွာအုပ်စု - သတ္တန်
ကျေးရွာ - သတ္တန်

- △ ကျေးရွာသည် ကုန်ကြမ်းသည် ကျေးရွာတွင်းက ဖွဲ့အစည်းများနှင့် ကျေးရွာ ဖွဲ့ဖြိုတိုးတတ်ရေး ဂုဏ်ထူးများကို အဓိကရည်ရွယ်ချက် ရှိသည်။
- △ ကုန်ကြမ်းသည် ကျေးရွာတွင် မည်သည့်အရပ်ရပ်မည်ဆိုပါက ဝိုင်ပေစေ့၊ ဓမ္မေ၊ နှင့် ဂျပီသည် အဖွဲ့ ဖြစ်ပါသည်။
- △ ကုန်ကြမ်း၊ ကုန်ကြမ်း၊ ကုန်ကြမ်း၊ နှင့် နိုင်ငံတော် အဖွဲ့များ သည် ကျေးရွာ၏ သာဓက နှင့် ဂုဏ်ထူးများ တွင် အဓိကရည်ရွယ်ချက် ရှိသည်။
- △ ကုန်ကြမ်းသည် ကျေးရွာဖွဲ့ဖြိုတိုး တတ်ရန်တွင် ကျေးရွာတွင်း အဖွဲ့အစည်းများ နှင့် သာဓက ကျေးရွာ မြင်ပေဖွဲ့ အစည်းများ နှင့် လည်း ချိတ်ဆက်မှု ရှိသည်။

ပါဝင်စေ့၊ ဓမ္မေ၊ သူ - ကျား (၈) ဦး
မ (၁၀) ဦး

၇။ ကော်မတီဝင်များရွေးချယ်ခြင်းနှင့် ကျေးရွာဖွံ့ဖြိုးရေးအစီအစဉ် ဆောင်ရွက်မှုမှတ်တမ်း



၈။ ကျေးရွာအချက်အလက်များ(PC 1)

ပုံစံ - ၈ - ၁ ကျေးရွာအခြေခံအချက်အလက်များ (Form PC 1)

လမ်းညွှန်ချက်၊ ကျေးရွာတစ်ရွာသို့ ပထမဆုံးမိတ်ဆက်ခရီးသွားရောက်သောအခါ လူထုစည်းရုံးရေးမှူးသည် ကျေးရွာခေါင်းဆောင်များအားကျေးရွာအချက်အလက်များကိုပေတ္တာရပ်ခံ၍ တောင်းခံရသည်။ ဤအချက်အလက်များကိုစီမံကိန်းမိတ်ဆက်အစည်းဝေးပတ်ဝန်းကျင်ဆိုင်ရာအစည်းဝေးတွင် လူထုစည်းရုံးရေးမှူးသည် ဤအချက်အလက်များအား စစ်ဆေးပြီး မှန်ကန်အောင်ပြုလုပ်ရမည်။ ပြီးနောက်တွင် လူထုစည်းရုံးရေးမှူးမှ သတင်းအချက်အလက်ထံသို့ Tablets မှ တဆင့် ပြည့်သွင်းရမည်။

ကျေးရွာခေါင်းဆောင် အမည်	ကျေးရွာခေါင်းဆောင်၏ ဖုန်းနံပါတ်	လူထုစည်းရုံးရေးမှူး၏အမည်
ကျေးရွာ	ဖုန်းနံပါတ်	နာမည်
ပြည်နယ်၊ တိုင်းဒေသကြီး	မြို့နယ်	ကျေးရွာအုပ်စု
ကျေးရွာ	ကျေးရွာ	ကျေးရွာ

ကား လူဦးရေ

လူမျိုးစု	အိမ်ထောင်စုအရေအတွက်	ကိုးကွယ်သည့်ဘာသာ	အိမ်ထောင်စုအရေအတွက်
လူမျိုးစု (၁) - ကရင်	၇၃	ဘာသာ(၁) - ဗုဒ္ဓ	၉၁
လူမျိုးစု (၂) -		ဘာသာ(၂) -	
လူမျိုးစု (၃) -		ဘာသာ(၃) -	
လူမျိုးစုရောစပ်ပါးစု - မကရင်	၁၈	ဘာသာရောစပ်ပါးစု	
အခြား			
အရေအတွက်			
မသန်စွမ်းသူများ	၃		
သက်ကြီးရွယ်အိုများ (၆၅ နှစ် နှင့် အထက်)	၁၇		
စစ်ဘေးရှောင်			

	အမျိုးသား(အရေအတွက်)	အမျိုးသမီး(အရေအတွက်)	စုစုပေါင်းအရေအတွက်
လူဦးရေ			
လူမျိုးစု (၁)---ကရင်	၁၂၀	၁၃၇	၂၅၇
လူမျိုးစု (၂)---ကရင်+ပဲခူး ဗမာ	၅၆	၅၁	၁၀၇
လူမျိုးစု (၃)-----			
အခြား			
အိမ်ထောင်ဦးစီး	၇၉	၁၂	၉၁

(ခ)အခြေခံအဆောက်အအုံ အသုံးအဆောင်များ

စာသင်ကျောင်း	အမှတ် ခြံစံပါ	ကျန်းမာရေး	အမှတ် စံပါ	ဘာသာရေးအဆောက် အအုံများ	အမှတ် ခြံစံပါ
အထက်တန်းကျောင်း	<input type="checkbox"/>	ဆေးရုံ	<input type="checkbox"/>	စေတီ	<input checked="" type="checkbox"/>
အလယ်တန်းကျောင်း	<input type="checkbox"/>	ကျန်းမာရေးဌာန	<input type="checkbox"/>	ဘုန်းကြီးကျောင်း	<input checked="" type="checkbox"/>
ပူလတန်းကျောင်း	<input checked="" type="checkbox"/>	ကျန်းမာရေးဌာနခွဲ	<input type="checkbox"/>	ဟိန္ဒူဘုရားကျောင်း	<input type="checkbox"/>
မူကြိုကျောင်း	<input type="checkbox"/>	ဆေးပေးခန်း	<input type="checkbox"/>	ရေဃာန်ကျောင်း	<input type="checkbox"/>
အခြား	<input type="checkbox"/>	အခြား	<input type="checkbox"/>	ဗလီ	<input type="checkbox"/>
				အခြား	<input type="checkbox"/>
မှတ်ချက်		မှတ်ချက်		မှတ်ချက်	

(ဂ) ကျွမ်းကျင်သူများမှတ်တမ်း (ကျေးရွာတွင်နေထိုင်သော သို့မဟုတ် တခြားရွာမှလာရောက်သောကျွမ်းကျင်သူများ)

(၁) စာသင်ကျောင်း			(၂) ကျန်းမာရေး			(၃) လက်မှုပညာရှင်		
	ရွာတွင်နေထိုင်သူ	အခြားရွာမှလာသူ		ရွာတွင်နေထိုင်သူ	အခြားရွာမှလာသူ		ရွာတွင်နေထိုင်သူ	အခြားမှလ
မူလတန်းပြဆရာ/မ	<input checked="" type="checkbox"/>	<input checked="" type="checkbox"/>	ဆရာဝန်	<input type="checkbox"/>	<input type="checkbox"/>	လက်သမား	<input type="checkbox"/>	<input type="checkbox"/>
အထက်တန်းပြဆရာ/မ	<input type="checkbox"/>	<input type="checkbox"/>	လက်ထောက်ကျန်းမာရေးမှူး	<input type="checkbox"/>	<input type="checkbox"/>	ပန်းရံ	<input checked="" type="checkbox"/>	<input type="checkbox"/>
အလယ်တန်းပြဆရာ/မ	<input type="checkbox"/>	<input type="checkbox"/>	အမျိုးသမီးကျန်းမာရေးဆရာမ	<input type="checkbox"/>	<input type="checkbox"/>	လျှပ်စစ်ကျွမ်းကျင်ပီးသမား	<input checked="" type="checkbox"/>	<input type="checkbox"/>
မူကြိုဆရာ/မ	<input type="checkbox"/>	<input type="checkbox"/>	သားဖွားဆရာမ	<input type="checkbox"/>	<input type="checkbox"/>	ရေဂိုက်သွယ်သူ	<input type="checkbox"/>	<input type="checkbox"/>
အခြား	<input type="checkbox"/>	<input type="checkbox"/>	ပြည်သူ့ကျန်းမာရေးလုပ်သား	<input type="checkbox"/>	<input type="checkbox"/>	စက်ပြင်ဆရာ	<input checked="" type="checkbox"/>	<input type="checkbox"/>
မှတ်ချက်			မှတ်ချက်			မှတ်ချက်		

(ဃ) ကျေးရွာသို့ ရောက်ရှိနိုင်သည့်လမ်းအခြေအနေ / ကျေးရွာတစ်ရွာသည် ၎င်း၏ကျေးရွာအုပ်စုနှင့် ဆက်သွယ်ထားသောလမ်းအခြေအနေ (အောက်ပါတို့ကိုစိုင်းပါ)

- ကျောက်ကြမ်းလမ်း: ကတ္တရာလမ်း: ကွန်ကရစ်လမ်း: မော်တော်ဆိုင်ကယ်လမ်း:
- ကျောက်ခင်းလမ်း: မြေသားလမ်း: လူသွားလမ်း: အခြား: _____

(င) ကျေးရွာဖွံ့ဖြိုးမှုစီမံချက်

ပိုင်းပါ

(၁) လူထုပဟိုပြုစီမံကိန်းမစတင်မှီ ဤကျေးရွာတွင်ကျေးရွာဖွံ့ဖြိုးမှုစီမံချက်ရှိခဲ့ပါသလား? ရှိပါသည် / မရှိပါ / မသိပါ

(၂) ရှိခဲ့ပါလျှင် ဤစီမံချက်ကို မည်သည့် ခုနှစ်တွင်ပြင်ဆင်ခဲ့ပါသနည်း? နှစ်- _____ / မသိပါ

(၃) ဤစီမံချက်ကို မြို့နယ်မှအတည်ပြုခဲ့ပါသလား? ပြုခဲ့ပါသည် / မပြုခဲ့ပါ / မသိပါ

(၈) ရိုးအကွာအဝေး

(၁) ဤကျေးရွာ၏ပဟိုမှ၎င်းကျေးရွာအုပ်စု၏ပဟိုအထိခရီးမိုင်မည်မျှကွာဝေးသနည်း? မိုင် ၄.၅၇၇၂ သိပါ

(၂) ဤကျေးရွာမှ ၎င်းကျေးရွာအုပ်စုပဟိုအထိသွားလာရာတွင်ကြာမြင့်သည့်အချိန်။

ခြောက်သွေ့ရာသီတွင်ကြာချိန် ၄၅:၆ ထော်လာဂျီ/မော်တော်ဆိုင်ကယ်/ခြေလျင်/လား/မော်တော်ဘုတ်/

အခြား: -----

မိုးရာသီတွင်ကြာချိန် ၄၅:၆ ထော်လာဂျီ/မော်တော်ဆိုင်ကယ်/ခြေလျင်/လား/မော်တော်ဘုတ်/

အခြား: -----

(၉) ပတ်ဝန်းကျင်ဆိုင်ရာသဘာဝဘေးအန္တရာယ်

ဤကျေးရွာတွင်ရေကြီးခြင်းကဲ့သို့ သဘာဝဘေးအန္တရာယ်ကျရောက်ဖူးခြင်း ရှိပါသလား။

မရှိပါ ရှိပါသည် ရှိလျှင်ဖော်ပြပါ-----

(၁၀) ကျေးရွာတွင် ဖွဲ့စည်းထားသော အဖွဲ့အစည်းများ

လူထုပဟိုပြုစီမံကိန်းမတိုင်မီ ဤကျေးရွာတွင် ကျေးရွာဖွံ့ဖြိုးရေးအတွက် အစိုးရ(သို့)ရွာသားများကိုယ်တိုင်(သို့) စီမံကိန်းတစ်ခုခုမှ ဖွဲ့စည်းထားသည့် အဖွဲ့အစည်းများရှိပါသလား။

(၁) ----- ဗဟို

(၂) -----

(၁၁) အတွေ့ထွေအုပ်ချုပ်ရေး ဦးစီးဌာန (GAD) မှ မှတ်တမ်းတင်ထားခြင်း

ဤကျေးရွာသည် အတွေ့ထွေအုပ်ချုပ်ရေး ဦးစီးဌာန (GAD) မှ မှတ်တမ်းတင်ထားမှု ရှိပါသလား။

မရှိပါ ရှိပါသည်

ကျေးရွာခေါင်းဆောင်

အမည် ဒေါ်ဂုဏ်

လက်မှတ်  လှိုင်ဘွဲ့မြို့နယ်

21.5.2019

လူထုစည်းရုံးရေးမှူး

အမည် နန်းအိမ်

လက်မှတ်  နေ့စွဲ 21.5.2019

၉။ စီမံကိန်းစက်ဝန်းအချိန်ဇယား(PC 2)

ပုံစံ - ၀-၂ - စီမံကိန်းစက်ဝန်းအချိန်ဇယား (PC 2)

လမ်းညွှန်ချက်၊ သက်ဆိုင်ရာလူထုစည်းရုံးရေးမှူး/လက်ထောက်နည်းပညာမှူးများမှ စီမံကိန်းစက်ဝန်းအဆင့်တစ်ခုစီပြီးစီးတိုင်းကျေးရွာနှင့် ကျေးရွာအုပ်စုအတွက် ဤပုံစံကိုဖြည့်သွင်းရမည်။

စည်းရုံးရေးမှူး/လက်ထောက်နည်းပညာရေးမှူးဝန်ထမ်း အမည် - **နန်းစိန်**

နေ့စွဲ **၁၁.၆.၁၉** စက်ဝန်းအားအမှတ်ခြိမ်ပါ စက်ဝန်း(၁) စက်ဝန်း(၂) စက်ဝန်း(၃) စက်ဝန်း(၄)

ပြည်နယ်/တိုင်း	မြို့နယ်	ကျေးရွာအုပ်စု	ကျေးရွာ
ကရင်	ဖျဇွန်	သမ္ဘာ	သမ္ဘာကြီးကမ်းနား

စီမံကိန်းဆောင်ရွက်မှုအဆင့်များ	နေ့စွဲ		အစည်းအဝေးတွင်တက်ရောက်သူအရေအတွက်					
	တင်သည့် နေ့	ပြီးဆုံးသည့် နေ့	အမျိုးသား အရေ အတွက်	အမျိုးသမီး အရေ အတွက်	အိမ်ထော ၎င်းအရေ အတွက်	လူမျိုးစုတက်ရောက်သူ အရေအတွက် နှင့် လူမျိုးစုအမည်	အိမ်ထော ၎င်းစုစုပေါင်း	အိမ်ထော ၎င်း %
၁။ ကျေးရွာစီမံကိန်း မိတ်ဆက်အစည်းအဝေး	၁၁.၆.၁၉	၁၁.၆.၁၉	၂၃	၂၇	၅၀	မအိုင်: ၁ မမာ ၂ မရင် ၄၇	၉၁	
၂။ ကျေးရွာဖွံ့ဖြိုးရေး စီမံချက်ရေးဆွဲခြင်း အစည်းအဝေး	၁၁.၆.၁၉	၁၁.၆.၁၉	၂၃	၂၇	၅၀	မအိုင်: ၁ မမာ ၂ မရင် ၄၇	၉၁	
၃။ ကျေးရွာအုပ်စု လုပ်ငန်းဆုံးဖြတ်ချက်ချသည့်အစည်းအဝေး						မရင် ၄၇		
၄။ မြို့နယ်အဆင့်စီမံကိန်းရေးဆွဲရေးနှင့်အကောင်အထည်ဖော်ရေးကော်မတီ၏			မလို	မလို	မလို	မလို		

၁၀။ ကျေးရွာဖွံ့ဖြိုးရေးဦးစားပေးအစီအစဉ် (PC 3)

ပုံစံ - ၀-၃ ကျေးရွာဖွံ့ဖြိုးရေး ဦးစားပေးအစီအစဉ် (Form PC 3)

လမ်းညွှန်ချက်၊ အဆင့်(၃)ကျေးရွာမှော်မှန်းချက်အစည်းအဝေးပြီးဆုံးသောအခါ ကျေးရွာစီမံကိန်း အထောက်အကူပြု ကော်မတီသည် လူထုစည်းရုံးရေးမှူးအကူအညီဖြင့် ဤပုံစံကိုပြည့်စုံအောင် ဖြည့်သွင်းရမည်။	
လူထုစည်းရုံးရေးမှူး/ဝန်ထမ်း အမည် <u>ဒုန်းစမ်းစို</u>	
နေ့စွဲ <u>11.6.19</u>	စက်ဝန်းအား အမှတ်ခြစ်ပါ (V) <input type="checkbox"/> စက်ဝန်း(၁) <input type="checkbox"/> မှစ်စက်ဝန်း(၂) <input type="checkbox"/> စက်ဝန်း(၃) <input type="checkbox"/> စက်ဝန်း(၄) <input type="checkbox"/>
ပြည်နယ်/တိုင်း <u>ကရင်</u>	မြို့နယ် <u>လှိုင်ကဲ</u> ကျေးရွာအုပ်စု <u>သမ္ဗန်</u> ကျေးရွာ <u>သမ္ဗန်ကမ်းကုန်း</u>

က။ အခက်အခဲအတားအဆီးများအားဆွေးနွေးခြင်း - ယခုလက်ရှိအခြေအနေတွင်ဤကျေးရွာဖွံ့ဖြိုးတိုးတက်ရေးအတွက် အဓိကအခက်အခဲအတားအဆီးများသည် မည်သည်များဖြစ်ပါသနည်း။ (အမျိုးသား/သမီး အနည်းဆုံးအခက်အခဲ ၅ ခုစီဖော်ပြပါ)

အုပ်စုဖွဲ့ဆွေးနွေးမှုများမှ တင်ပြသောအခက်အခဲအတားအဆီးများ	
ဥစ္စာလမ်းလမ်းဆုံးရှုံးမှုနှင့်အညီအခြေအနေပြင်ဆင်မှု	<input type="checkbox"/> ကျား <input type="checkbox"/> မှစ်ကျား + မ
အားလျှော့အားကန့်သတ်မှု	<input type="checkbox"/> ကျား <input type="checkbox"/> မှစ်ကျား + မ
အားလျှော့အားကန့်သတ်မှု	<input type="checkbox"/> ကျား <input type="checkbox"/> မှစ်ကျား + မ
အားလျှော့အားကန့်သတ်မှု	<input type="checkbox"/> ကျား <input type="checkbox"/> မှစ်ကျား + မ
အားလျှော့အားကန့်သတ်မှု	<input type="checkbox"/> ကျား <input type="checkbox"/> မှစ်ကျား + မ
အားလျှော့အားကန့်သတ်မှု	<input type="checkbox"/> ကျား <input type="checkbox"/> မှစ်ကျား + မ
အားလျှော့အားကန့်သတ်မှု	<input type="checkbox"/> ကျား <input type="checkbox"/> မှစ်ကျား + မ

ခ။ မှော်မှန်းခြင်း နောင်လာမည့် (၅) နှစ် အတွင်း ကျေးရွာဖွံ့ဖြိုးရေး မှော်မှန်းလျာထားချက်များအား တင်ပြပါ။

အုပ်စုဖွဲ့ဆွေးနွေးမှုများမှ တင်ပြသောအခက်အခဲအတားအဆီးများ	
ဥစ္စာလမ်းလမ်းဆုံးရှုံးမှုနှင့်အညီအခြေအနေပြင်ဆင်မှု	<input type="checkbox"/> ကျား <input type="checkbox"/> မှစ်ကျား + မ
အားလျှော့အားကန့်သတ်မှု	<input type="checkbox"/> ကျား <input type="checkbox"/> မှစ်ကျား + မ
အားလျှော့အားကန့်သတ်မှု	<input type="checkbox"/> ကျား <input type="checkbox"/> မှစ်ကျား + မ
အားလျှော့အားကန့်သတ်မှု	<input type="checkbox"/> ကျား <input type="checkbox"/> မှစ်ကျား + မ
အားလျှော့အားကန့်သတ်မှု	<input type="checkbox"/> ကျား <input type="checkbox"/> မှစ်ကျား + မ

၁၀။ အခက်အခဲအတားအဆီးများအားဆွေးနွေးခြင်း - ယခုလက်ရှိအခြေအနေတွင်ဤကျေးရွာခွဲ၊ ဖြိုးတိုးတက်ရေးအတွက် အခက်အခဲအတားအဆီးများသည် မည်သည့်များဖြစ်ပါသနည်း။ (အမျိုးသား/သမီး အနည်းဆုံးအခက်အခဲ ၅ ခုစီဖော်ပြပါ)

အုပ်စုခွဲ၊ ဆွေးနွေးမှုများမှ တင်ပြသောအခက်အခဲအတားအဆီးများ

ရွာထဲတွင်ရေပြန်မှုသည် သန့်ရှင်းစေရန်အတွက် အခက်အခဲများ	<input type="checkbox"/> ကျား <input checked="" type="checkbox"/> မကျား + မ
စားသောက်ရေး-ရေတွင်အဆိုးရှိပါသလား။	<input checked="" type="checkbox"/> မကျား <input type="checkbox"/> မကျား + မ
အထူးအခက်အခဲများ	<input checked="" type="checkbox"/> မကျား <input type="checkbox"/> မကျား + မ
ကျေးသားတို့၏အခက်အခဲများ	<input type="checkbox"/> ကျား <input checked="" type="checkbox"/> မကျား + မ
ကျေးသားတို့၏အခက်အခဲများ	<input type="checkbox"/> ကျား <input checked="" type="checkbox"/> မကျား + မ
ကျေးသားတို့၏အခက်အခဲများ	<input type="checkbox"/> ကျား <input checked="" type="checkbox"/> မကျား + မ

ကျေးသားတို့၏အခက်အခဲများ မှတ်တမ်းတင်ခြင်းအတွက် အကျိုးရှိစေရန်အတွက် အကျိုးရှိစေရန်အတွက် အကျိုးရှိစေရန်အတွက်

၁။ မျိုးရိုးခြင်း- နောင်လာမည့် (၅)နှစ် အတွင်း ကျေးရွာခွဲ၊ ဖြိုးတိုးရေး မျှော်မှန်းချက်များအား တင်ပြပါ။

အုပ်စုခွဲ၊ ဆွေးနွေးမှုများမှ တင်ပြသောအခက်အခဲအတားအဆီးများ

ကျေးသားတို့၏အခက်အခဲများ	<input type="checkbox"/> ကျား <input checked="" type="checkbox"/> မကျား + မ
ကျေးသားတို့၏အခက်အခဲများ	<input checked="" type="checkbox"/> မကျား <input type="checkbox"/> မကျား + မ
ကျေးသားတို့၏အခက်အခဲများ	<input checked="" type="checkbox"/> မကျား <input type="checkbox"/> မကျား + မ
ကျေးသားတို့၏အခက်အခဲများ	<input type="checkbox"/> ကျား <input checked="" type="checkbox"/> မကျား + မ
ကျေးသားတို့၏အခက်အခဲများ	<input type="checkbox"/> ကျား <input checked="" type="checkbox"/> မကျား + မ

ကျေးသားတို့၏အခက်အခဲများ မှတ်တမ်းတင်ခြင်းအတွက် အကျိုးရှိစေရန်အတွက် အကျိုးရှိစေရန်အတွက်

၂။ မျိုးရိုးခြင်း- နောင်လာမည့် (၅)နှစ် အတွင်း ကျေးရွာခွဲ၊ ဖြိုးတိုးရေး မျှော်မှန်းချက်များအား တင်ပြပါ။

က။ လူထုစီမံကိန်း၏ လာမည့် (၄) နှစ်အတွက် အကျိုးမဝင်သော ဦးစားပေး ဖွံ့ဖြိုးတိုးတက်မှု လုပ်ငန်း အစီအစဉ်များအားဖော်ပြပါ။

ဦးစားပေး အဆင့် သတ်မှတ်ချက်	ကျေးရွာအတွက် ဦးစားပေး ဖွံ့ဖြိုးတိုးတက်မှု လုပ်ငန်းစဉ်များ	အဆိုပြုသူ (အမျိုးသားများ/ အမျိုးသမီးများ/ အမျိုးသား+ အမျိုးသမီး)	အခန်းကဏ္ဍ	ခန့်မှန်း ကုန်ကျစရိတ်	အကျိုးခံစားခွင့်ရှိသူခန့်မှန်းခြေအရေအတွက်		
					ကျား	မ	ပေါင်း
၁	ရွာတွင်းကွန်ကရစ်လမ်းခင်းခြင်း	ကျား+မ			176	188	364
၂	အားလေးခင်းပြင်ပြင်ခြင်း	ကျား+မ			176	188	364
၃	အားလေးခင်းအသစ်အောက်လှုပ်ခြင်း	ကျား+မ			176	188	364
၄	ရေစိုက်ရေးစနစ်အသစ်ခြင်း	မ			176	188	364
၅	မူကြိုကျောင်းအသစ်ဆောက်လုပ်ခြင်း	မ			176	188	364

ခ။ လူထုစီမံကိန်း၏ လာမည့် (၄) နှစ်အတွက် အကျိုးမဝင်သော ဦးစားပေး ဖွံ့ဖြိုးတိုးတက်မှု လုပ်ငန်း အစီအစဉ်များအားဖော်ပြပါ။

အဆင့်	ကျေးရွာအတွက် ဦးစားပေး ဖွံ့ဖြိုးတိုးတက်မှု လုပ်ငန်းစဉ်များ	အဆိုပြုသူ (အမျိုးသားများ/ အမျိုးသမီးများ/ အမျိုးသား+ အမျိုးသမီး)	အခန်းကဏ္ဍ
၁	ဘုန်းကြီးကျောင်းမွေ့လျော်ခြင်း	မ	
၂	လှေစခန်းအသစ်အောက်လှုပ်ခြင်း	မ	
၃	ကျေးရွာအတွက် လူပစ္စည်းအကျိုးအမြတ်ခံယူရေး	ကျား+မ	
၄			
၅			

ခေါင်းဆောင်၊ ကျေးရွာစီမံကိန်းအထောက်အကူပြုကော်မတီမှအတည်ပြုသည်။

အမည် ----- ခင်ကျော်စွာ ----- လက်မှတ် -----  ----- နေ့စွဲ ----- 11.6.19 -----

၁၁။ အစည်းဝေးမှတ်တမ်းများ

အစည်းအဝေးမှတ်တမ်း

ကျေးရွာအမည် - သမ္ဘာ့ကမ်းနား

အချိန်/နေ့ရက် - ၁၁.၆.၁၇

ကျေးရွာအုပ်စုအမည် - သမ္ဘာ့

နေရာ - ရွာယယ်လည်

အစည်းအဝေးပြုလုပ်ရခြင်းအကြောင်းအရာ (ဘဏ္ဍေရှာဖွေစီမံကိန်း၊ မိတ်ဆက်မှုစဉ်အထူး
 ယာဇ္ဇာရွာဖွံ့ဖြိုးရေးစီမံချက် ရေးဆွဲခြင်းအစည်းအဝေး

ဆွေးနွေးချက်နှင့် ဆုံးဖြတ်ချက်

- ကိစ္စအစဉ် (၁) အစည်းအဝေး တက်ရောက်သူများ စာရင်းကို ကောက်ယူပါသည်။
 ယူနိုက်တက်ပြည်ထောင်စုကို (၆) ခု နာဂီတွင် စတင်လိုက်
 သည်။ ကျေးရွာအုပ်စု အုပ်ချုပ်ရေးမှူးမှ အဖွဲ့အစည်းအား
 ပြောကြားပါသည်။
- ကိစ္စအစဉ် (၂) ယူနိုက်တက်ပြည်ထောင်စုများမှ စတင်ဝေးပြုလုပ်ခြင်း၏ ရည်ရွယ်ချက်
 ကိုရှင်းပြပြီး စီမံကိန်းကို မိတ်ဆက်ပါသည်။ ယခင်နှစ်ထက်
 ရပ်ပုံငွေတိုးကြေးပြောင်းပြီး ရပ်ပုံငွေပံ့ပိုးမှုတက်ရောက်မှုကို နည်း
 စာများအရ ရှင်းပြပါသည်။
- ကိစ္စအစဉ် (၃) ယခင်နှစ်တွင် ပြုလုပ်ပါသော ယူနိုက်တက်ပြည်ထောင်စုများကို ယခုနှစ်
 တွင် ကျေးရွာတွင် တိုးတက် ပြောင်းလဲမှု များကို အစဉ်အလာ

ချက်ပြုတ်မှုများ ပြုလုပ်ရာတွင် အားပေးမှုပေးပါရန်
သည်။

အစီအစဉ် (၄) ကျေးဇူးတင် အကဲအမတ် အကားအခံ နှင့် ဖြစ်ပွားမှုများကို
ဖြန့်ဖြူး ကန့်သတ် ပေးပါသည်။ ကျေးဇူးတင်အားဖြင့် အရေးကြီးသော
ကြောင့် အားပေးမှုပေးပါရန် ပါဝင်စေခွင့် ပေးကြရန် နည်းစနစ်
များ မှ ဆောင်ရွက်ပါသည်။ လုပ်ငန်းစဉ်များ ပြုလုပ်ရာတွင် ခန့်မှန်းချက်
များ မှ စတင် နှင့် အဆိုပြုချက်ကို ဖြစ်ပေါ်ပြီး ကျေးဇူးတင်မှု
အဆိုပြုချက်ဖြင့် လုပ်ငန်းစဉ်ကို တည်ဆောက်ပေးပါသည်။

အစီအစဉ် (၅) လက်ထောက် နည်းပညာများ မှ နှစ်စဉ် တွင် အကျင့်စင်စင် လုပ်
ငန်းများကို ဖြစ်ပေါ်ပြီး ဦးစားပေး အကျင့်စင် စင် လုပ်ငန်းများ
ကို စတင်ပါသည်။

အစီအစဉ် (၆) ကော်မတီဝင်များကို တည်ဆောက်ရန် ကော်မတီဝင်များ နေရာ
ဝန်နှင့် ဝတ္တရားများကို ဖြစ်ပေါ်ပါသည်။ ကော်မတီ ခေါင်းဆောင်
ဘုရားလက်ထောက် လုပ်ငန်းစဉ်များ ကော်မတီများ ဆောင်ရွက်ပြီး
ကျေးဇူးတင်မှုများ နှင့် တည်ဆောက် ပြုလုပ်မှုများ ပြုလုပ်ပါသည်။ ကော်မတီ
ဝင်များကို ကျင့်သုံးရန် အောင်မြင် ရှောင်ရန် များ ကို ပြုလုပ်ရန် နည်း
စနစ်များ ပြုလုပ်ပြီး ကျေးဇူးတင်မှုများ တွင် လက် ခံရန် နည်းစနစ် ပြုလုပ်ပါသည်။
လုပ်ငန်းစဉ်များ ကျေးဇူးတင်မှုများ ဆောင်ရွက် ပြီး နည်းစနစ်ကို ပြုလုပ်ပါသည်။

မှတ်တမ်းပြုစုသူ - အမည် - နန်းအိမ်စို လက်မှတ် - B. ဇန်နဝါရီ - ၁၁.၆.၁၉

အတည်ပြုသူ - အမည် - ဒေါ်အိမ်စို လက်မှတ် - ၇၆၉ ဇန်နဝါရီ - ၁၁.၆.၁၉

၁၂။ ကဏ္ဍအလိုက်ဦးစားပေးဖွံ့ဖြိုးရေးလုပ်ငန်းစဉ်များ

ကဏ္ဍ	စ ဇယား	လုပ်ငန်းအမျိုးအစား	အဆိုပြုသူ (အမှန်ဖြစ်ရန်)			ခုနှစ်	ထောက်ပံ့မည့်အဖွဲ့အစည်း (သို့) ဌာန	မှတ်ချက်
			ကျား	မ	ကျား+မ			
အခြေခံအဆောက်အအုံ (လမ်း/တံတား/ရေရရှိရေး/မီးလင်းရေး)	၁	ရွာတွင်းကွန်ကရစ်ရစ်လမ်းခင်းခြင်း			1	၂၀၁၉	CDD\DRD	
	၂	စာသင်ကျောင်းပြုပြင်ခြင်း			1	၂၀၁၉	CDD\DRD	
	၃	ဆေးပေးခန်းနီးဆောက်လုပ်ခြင်း			1	၂၀၂၀	CDD\DRD	
	၄							
	၅							
(ပညာရေး/ကျန်းမာရေးနှင့်ဆိုင်ရာ အဆောက်အအုံများနှင့်)	၁	ဝန်ထမ်းအိမ်ယာအသစ်ဆောက်လုပ်ခြင်း		1		၂၀၂၀	ပညာရေး	
	၂							
မွေးမြူရေးနှင့်ဆိုင်သော အဆောက်အအုံများ	၁							
	၂							
	၃							
သာယာဝတေးအန္တရာယ်လျော့ပါးရေးကဏ္ဍ	၁							
	၂							
အခြားကဏ္ဍ (ဌာနဆိုင်ရာများသို့ လွှဲပြောင်းနိုင်ခြင်းနှင့် အကောင်အထည်ဖော်ဆောင်ရွက်ခြင်း)	၁	ဘုန်းကြီးကျောင်းမေ့ရုံပြုပြင်ခြင်း				၂၀၂၀		
	၂							
	၃							
	၄							
	၅							