



ပြည်ထောင်စုမြန်မာနိုင်ငံတော်အစိုးရ  
 စိုက်ပျိုးရေး၊ မွေးမြူရေးနှင့် ဆည်မြောင်းဝန်ကြီးဌာ  
 ကျေးလက်ဒေသဖွံ့ဖြိုးတိုးတက်ရေးဦးစီးဌာန

National Community Driven Development Project  
 လူထုဖွံ့ဖြိုးရေးအဖွဲ့အစည်း၊ လှိုင်းဘွဲ့မြို့နယ်

**ကျေးရွာဖွံ့ဖြိုးရေးအစီအစဉ်**



**ကမော့ကချူးကျေးရွာအုပ်စု  
 သုံးအိမ်စုကျေးရွာ**

လှိုင်းဘွဲ့မြို့နယ်၊ ကရင်ပြည်နယ်  
 ၂၀၂၀ ခုနှစ်

## မာတိကာ

<u>စဉ်</u>	<u>အကြောင်းအရာ</u>	<u>စာမျက်နှာ</u>
၁။	လှိုင်းဘွဲ့မြို့နယ်အခြေပြမြေပုံ .....	၁
၂။	ကျေးရွာမြေပုံ (တည်နေရာ) .....	၂
၃။	အုပ်စုတွင်ပါဝင်သော ကျေးရွာများစာရင်း .....	၃
၄။	ကျေးရွာအခြေခံအချက်အလက်များ (ကျေးရွာသမိုင်းကြောင်း) .....	၄
၅။	လူထုပူးပေါင်းပါဝင်သော လူမှုဆန်းစစ်ခြင်းနှင့် အကဲဖြတ်ခြင်း လုပ်ငန်းစဉ် (PSA/PRA) အကျဉ်းချုပ်ဇယား .....	၅
၆။	ကျေးရွာဖွံ့ဖြိုးရေးအစီအစဉ်အတွက်အသုံးပြုခဲ့သော PRA tools တစ်ခုချင်းစီအတွက် သုံးသတ်ချက်များ	
	၁။ ကျေးရွာလူမှုရေးနှင့်အရင်းအမြစ်ပြမြေပုံ (Social Map) .....	၆-၇
	၂။ ရာသီခွင်ပြပြကွဲဒီဇိုင်း (Seasonal Cleander) .....	၈-၉
	၃။ ဥစ္စာနေကြွယ်ဝမှုပြဇယား (Wealth Ranking) .....	၁၀-၁၁
	၄။ ကျား၊မ ပင့်ကူအိမ်သုံးသပ်ခြင်း (Cob Web) .....	၁၂-၁၄
	၅။ အရင်းအမြစ်အသုံးချမှုပုံစံပြဇယား (Asset Mapping) .....	၁၅-၁၇
	၆။ အဖွဲ့အစည်းချိတ်ဆက်မှုပြဇယား (Veen Diagram).....	၁၈-၂၀
၇။	ကော်မတီဝင်များရွေးချယ်ခြင်းနှင့် ကျေးရွာဖွံ့ဖြိုးရေးအစီအစဉ် ဆောင်ရွက်မှုမှတ်တမ်း .....	၂၁
၈။	ကျေးရွာအချက်အလက်များ (PC 1) .....	၂၂-၂၅
၉။	စီမံကိန်းစက်ဝန်းအချိန်ဇယား (PC 2) .....	၂၆
၁၀။	ကျေးရွာဖွံ့ဖြိုးရေးဦးစားပေးအစီအစဉ် (PC 3) .....	၂၇-၃၄
၁၁။	အစည်းဝေးမှတ်တမ်းများ .....	၃၅-၃၆
၁၂။	ကဏ္ဍအလိုက်ဦးစားပေးဖွံ့ဖြိုးရေးလုပ်ငန်းစဉ်များ .....	၃၇

၁။ လိုင်းဘွဲ့မြို့နယ်အခြေပြမြေပုံ

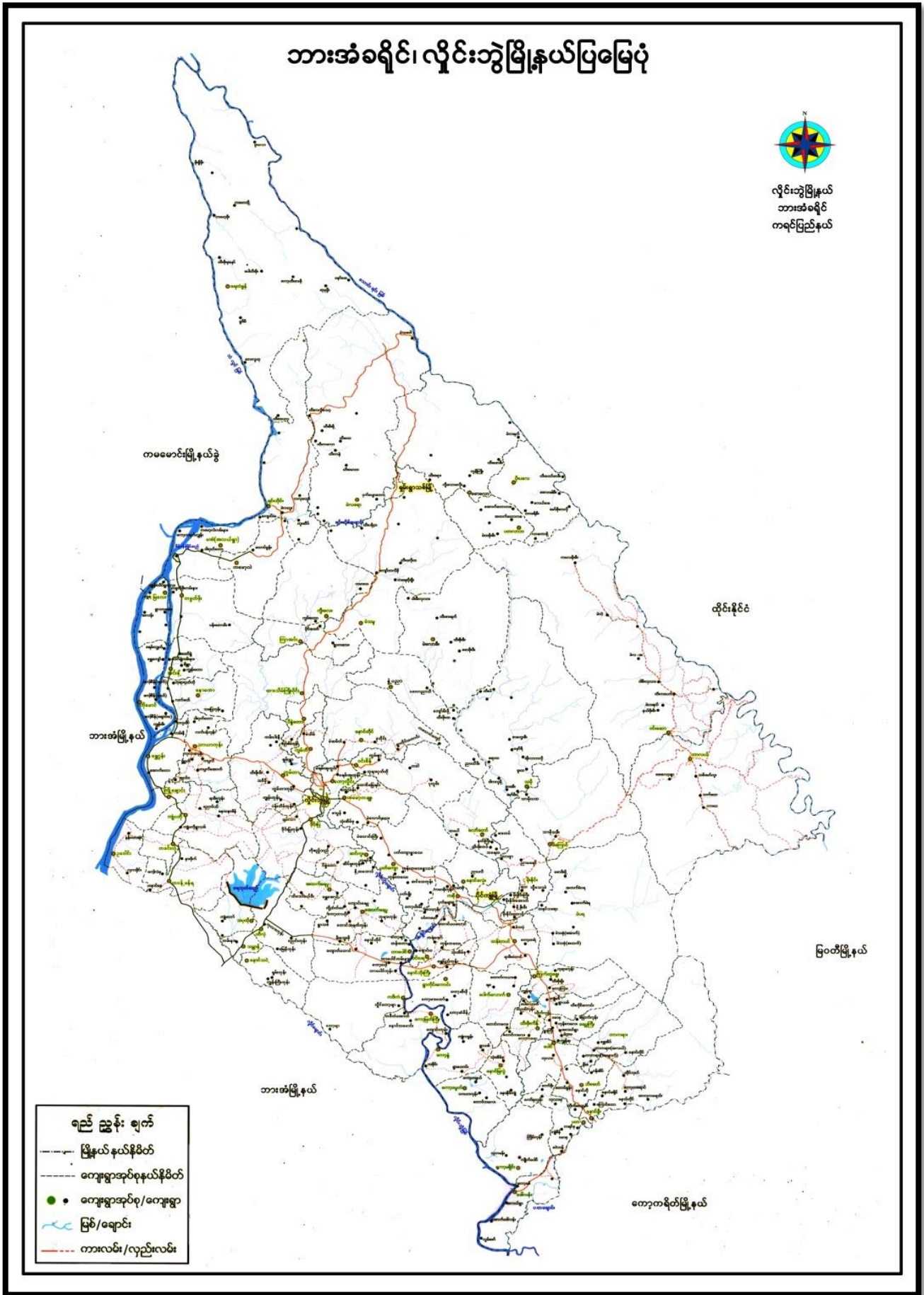

# ၂။ ကျေးရွာမြေပုံ (တည်နေရာ)



## ၃။ အုပ်စုတွင်ပါဝင်သော ကျေးရွာများစာရင်း

- ၁။ ကမော့ကချူး
- ၂။ ဖါပွန်
- ၃။ တောင်ခြေရင်း
- ၄။ ကော့ဝန်း
- ၅။ မဲလောင်းလေး
- ၆။ ရေမင်းသာယာ
- ၇။ သုံးအိမ်စု



၅။ လူထုပူးပေါင်းပါဝင်သော လူမှုဆန်းစစ်ခြင်းနှင့် အကဲဖြတ်ခြင်းလုပ်ငန်းစဉ် အကျဉ်းချုပ်ဇယား

လူထုမဟိုပြု စီမံကိန်း

လူမှုဆန်းစစ်ချက် (PRA) နှင့် သက်ဆိုင်သော အချက်အလက်များ

ကျေးရွာအုပ်စု - ကော့ကရိဒ်

ကျေးရွာ - သုံးစိမ်း

စဉ်	ဆွေးနွေးခဲ့သော အချက်	အကြောင်းအရာ	ဆွေးနွေးသောပုဂ္ဂိုလ်အရေအတွက်		ပါဝင်သူ အရေအတွက်
			ကျား	မ	
၁	၁၇.၆.၂၀၁၉	လူမှုဆန်းစစ်ခြင်းအဖြစ် ပုံနှိပ်ဆန်းစစ်ချက်များ	၁၉	၇	၁၉
၂	၁၇.၆.၂၀၁၉	အစားအသောက် ကြွယ်ဝမှု အဆင့်သတ်မှတ်ခြင်း နှင့် ဆန်းစစ်ချက်များ	၁၉	၇	၁၉
၃	၁၇.၆.၂၀၁၉	ကျေးရွာရှိ ကျေးအဖြစ်နှင့် ဖိစီးမှုများ အား သုံးစွဲမှု နှင့် စီမံခန့်ခွဲမှုအစီအစဉ် သတ်မှတ်ခြင်း နှင့် ဆန်းစစ်ချက်များ	၁၉	၇	၁၉
၄	၁၇.၆.၂၀၁၉	ကျေးရွာအုပ်စု ပြုပြင်ဆင်ခြင်မှု အစီအစဉ် နှင့် ဆန်းစစ်ချက်များ	၁၉	၇	၁၉
၅	၁၇.၆.၂၀၁၉	ပဋိပက္ခအဖြစ် သတ်မှတ်ခြင်း နှင့် ဆန်းစစ်ချက်များ	၁၉	၇	၁၉
၆	၁၇.၆.၂၀၁၉	ဖမ်းဆီးမှု (ကျေးရွာအုပ်စု ပြင်ပအဖွဲ့အစည်းများ)၊ ချိတ်ဆက်မှု ပြုလုပ်မှု နှင့် ဆန်းစစ်ချက်များ	၁၉	၇	၁၉







၂။ ရာသီခွင်ပြုပြင်ကွဲ (Seasonal Cleander)

ကြို့နယ် - ပျဉ်းတူ  
 ကျေးရွာ - သုံးစိမ့်စု  
 ကျေးရွာအုပ်စု - ကမောက်ကချို

**ရာသီခွင်ပြုပြင်ကွဲ**

ရက်စွဲ - 17.6.2019  
 နံနက် - 12  
 နေ့ - 7

အကြောင်းအရာ	နေ့စွဲ	နေ့စွဲ	နေ့စွဲ	နေ့စွဲ	နေ့စွဲ	နေ့စွဲ	နေ့စွဲ	နေ့စွဲ	နေ့စွဲ	နေ့စွဲ	နေ့စွဲ	နေ့စွဲ
ရာသီဥတု												
လယ်ယာ												
ပွဲတော်												
ဆောက်သုံးစေရမည့်ပစ္စည်း	၂	၂	၂	၂	၂	၂	၂	၂	၂	၂	၂	၂
ခမ္ဘာ / ထွက်ခွာ												
အားလပ်ရက် (ပ)												



၃။ ဥစ္စာရေးကြွယ်ဝမှုပြဇယား (Wealth Ranking)

ငြိ.နယ် - ကျွဲ.ဘွဲ့ ကျေး.ရွာ - ဆူး.အိမ်စု ကျေး.ရွာအုပ်စု - ကဒေမာကချေး		ဥစ္စာရေးကြွယ်ဝမှုပြဇယား		ရက်စွဲ - 17.6.2019
အကြောင်းအရာ	သတ်မှတ်ချက်	အိမ်ထောင်စု အရေအတွက်	ရာခိုင်နှုန်း	ကျား - 12 မ - 7
ပထမ	ပျဉ်ထောင်အုပ်စိုးအိမ်၊ ဆိုင်ကယ်၊ နွား၊ ကွေး၊ ဆိတ်၊ ဝက်၊ ဆိုလာ၊ TV၊ လယ် သစ်စက်၊	၇	၃၃.၃၃%	
ဒုတိယ	သစ်အိမ်ဖက်မိုးအိမ်၊ ဝက်၊ ဆိတ်	၁၀	၄၇.၆၁%	
တတိယ	ဝါးအိမ်၊ လှေစားကျား	၄	၁၇.၀၆%	

ပစ္စည်းအသုံးပြုမှုစာရင်းစစ်ကြောင်း

ရက်စွဲ - 17.6.2019

ကျေးရွာ - သုံးစွဲစဉ်

၆၁ တာဝန်ပေးအိမ်ထောင်စု ၂၄၅ အိမ်ထောင်အဖြစ်ပါသည်။

၆၂၁ နေရာအကျိုးစီးပွား အုပ်စုပါသည်။

၆၃၁ နေရာအကျိုးစီးပွားအုပ်စုသည် အိမ်ထောင်စုနှင့် အချို့အချို့များ ဆောင်ရွက်မှု  
ပေးပို့ပေးပါသည်။

၆၄၁ တာဝန်ပေးအိမ်ထောင်စု ဖြစ်ပေါ်ခြင်းမှာ - အလေးများခြင်း၊

ကျန်းမာရေး အကျိုးပေးခြင်း၊ အကျိုးရှိမှုပေးခြင်းများခြင်း၊

အရေးအကြီးဖြစ်ခြင်း၊ အကျိုးအမြတ်များပါခြင်းတို့ဖြစ်သည်။

၆၅၁ နေရာအကျိုးစီးပွားအုပ်စုအား - အောက်ဖိုက်၊ အောက်ဖိုက်  
အုပ်စုပေးအပ်ခြင်း ဖြစ်သည်။

၆၆၁ နေရာအကျိုးစီးပွား အိမ်ထောင်စုနှင့် ပါဝင်လာအောင် အားပေးပေးခြင်း  
တို့ဖြစ်သည်။ အလေး၊ အကျိုးပေးခြင်း။

၆၇၁ အိမ်ထောင်စုနှင့် ပါဝင် အုပ်စုဖြစ်ခြင်း ဖြစ်ပေါ်လာခြင်း။

ကျေးရွာတစ်ခုလုံး ဖွဲ့စည်းတိုးတက်လာသည်။

မြို့နယ် - လွိုင်စွဲ

ကျေးရွာ - သုံးစိမ်း

ကျေးရွာအုပ်စု - ကမောက်ကျေး

ပင့်ကူအိမ်သုံးသပ်ခြင်း

ရက်စွဲ - 17.6.2019

ကျား - 12

မ - 7 (-)

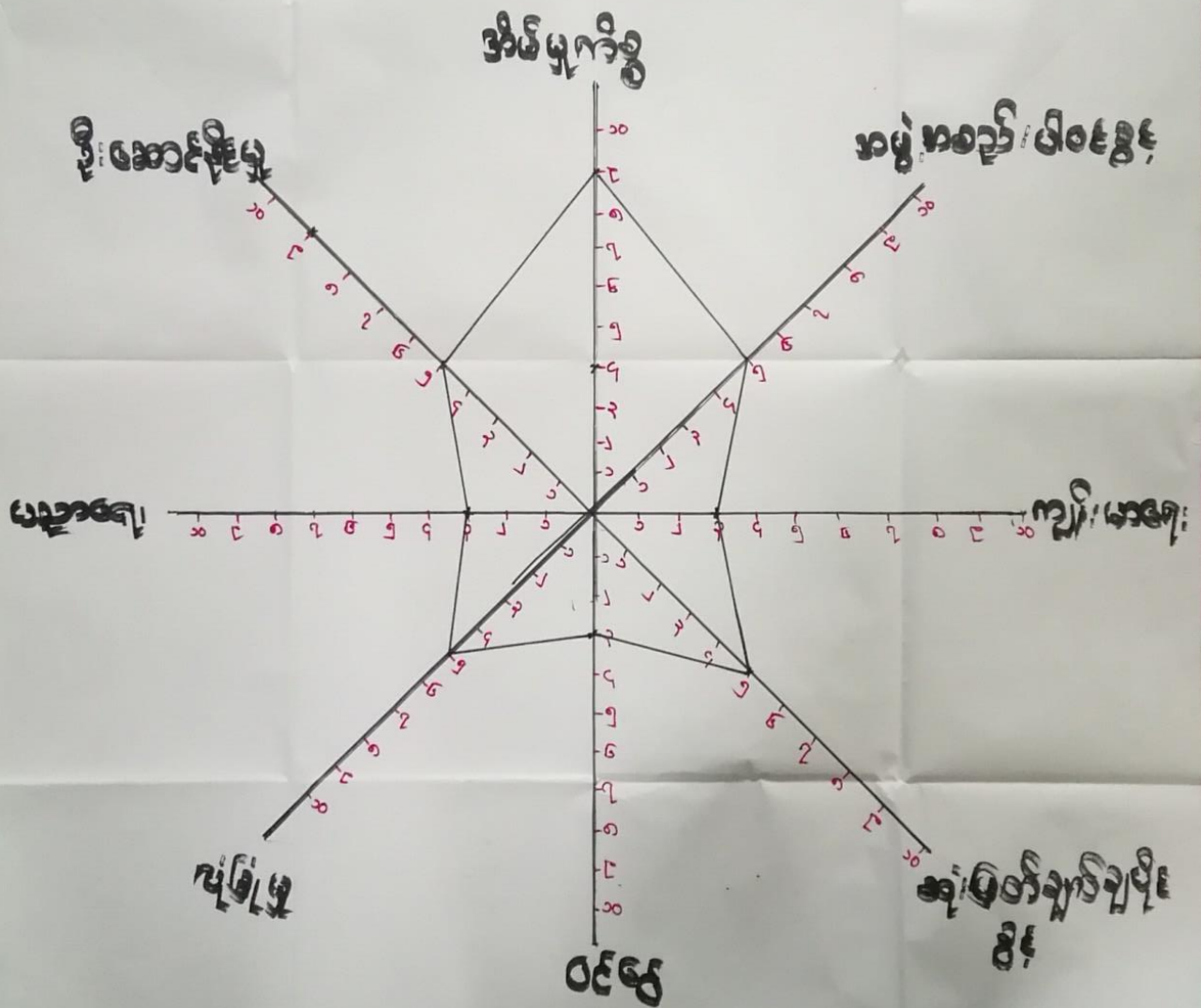

မြို့နယ် - ဖြိုငုံ

ကျေးရွာ - သုံးအိမ်စု

ကျေးရွာအုပ်စု - ကမောက်ပျံ

ပင်ကိုအိမ်ထုံးထပ်ခြင်း

ရက်စွဲ - 17.6.2019

ကျား - 12

မ - 7

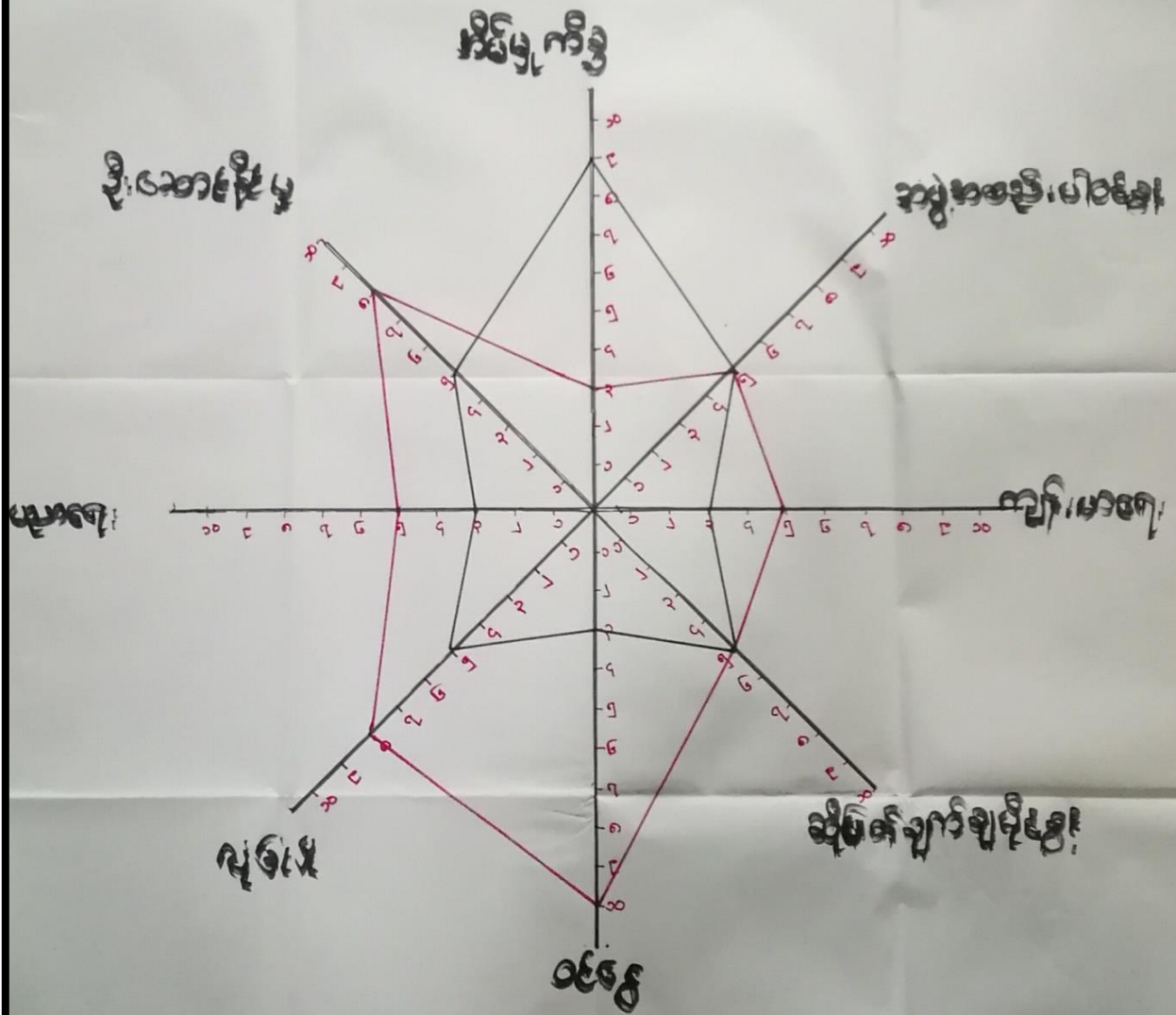





အရင်းအမြစ်အသုံးချမှုပုံစံပြဇယား

ငြိမ်းနယ် - နွဲ့စားခွဲ ကျေးရွာ - သုံးစိန် ကျေးရွာအုပ်စု - ကမောက်ကျေးရွာ	ရက်စွဲ - 17.6.2019 ကျား - 12 မ - 7	
<u>ကျား</u> သစ်သီးက	<u>မ</u> အိမ်ပျက်စွဲ	<u>ကျား + မ</u> ချွဲ ၁ နွား ရေဂင် (ခဲ) ဘက်နဲ့သုံးခန်း ဆိုးကယ် တော အိမ် ဇာင်း ကာပီတိုင်း

အရှင်:အဖြစ်ထိန်းချုပ်မှု ပုံစံဇယား:

မြို့နယ်: လှိုင်ဘွဲ့  
ကျေးရွာ: သုံးဒီဂရီ

ကျေးရွာအုပ်စု - ကမောက်ကျေးရွာ

ရက်စွဲ - 17.6.2019

ကျား - 12

မ - 7

ကျား

မ

ကျား + မ

အိမ်မှုကိစ္စ

ဆိုင်ကပ်

အက်နဲသုံးချိမ်း

တက်ထိုး

ကျွဲ ၁ ခွံ

အိမ်

ဘဏ်စာ

လမ်း

ဘဏ်စာ

အရေးအကြိမ်ပိုင်းဆိုင်ရာ: ချုပ်ကြီးများ ဘုံစွဲဒီဇိုင်းဆိုင်ရာ

ရက်စွဲ - 17.6.2019

ကျေးဇူး - ဆုံးစီဒီ

၁၀၀ ဘဏ်စက် ကို အချိုးထား၊ ဖျား၊ ထာအာသုံး ဖြစ်ကြသည် -

၁၁၀ စီဒီဖက်စွဲ ကို အချိုးထား၊ ထာ ဖျားကို ဖြစ်ကြသည် -

၁၂၀ ကွဲ၊ ခွာ၊ ဆီစာပာ၊ စီဒီ ကို အချိုးထား၊ ဖျား၊ ထာအာ၊ အချိုးထား၊

အသုံးပြု၍ တာ၊ တူ ပိုင်းဆိုင်ရာ၊ ချုပ်ကြီးသည် -

(၄၀) တာ၊ တူ၊ ဆီ၊ စာ၊ စာ၊ စာ၊ စာ ကို အချိုးထား၊ ဖျား၊ ထာအာ၊

အချိုးထား၊ အသုံးပြု၍ တာ၊ တူ ပိုင်းဆိုင်ရာ၊ ချုပ်ကြီးသည် - နာမည် - နာမည် - နာမည် - နာမည်

ကျေးဇူးအသုံးပြု ဖြစ်ကြသည်၊ ဆီ၊ စာ၊ စာ၊ စာ

၁၅၀ အချိုးထား၊ ဖျား၊ ထာအာ၊ စီဒီ၊ တာ၊ တူ ပိုင်းဆိုင်ရာ၊ ချုပ်ကြီးသည် ကို တွေ့ရသည် -

၆။ အဖွဲ့အစည်းချိတ်ဆက်မှုပြဇယား (Veen Diagram)

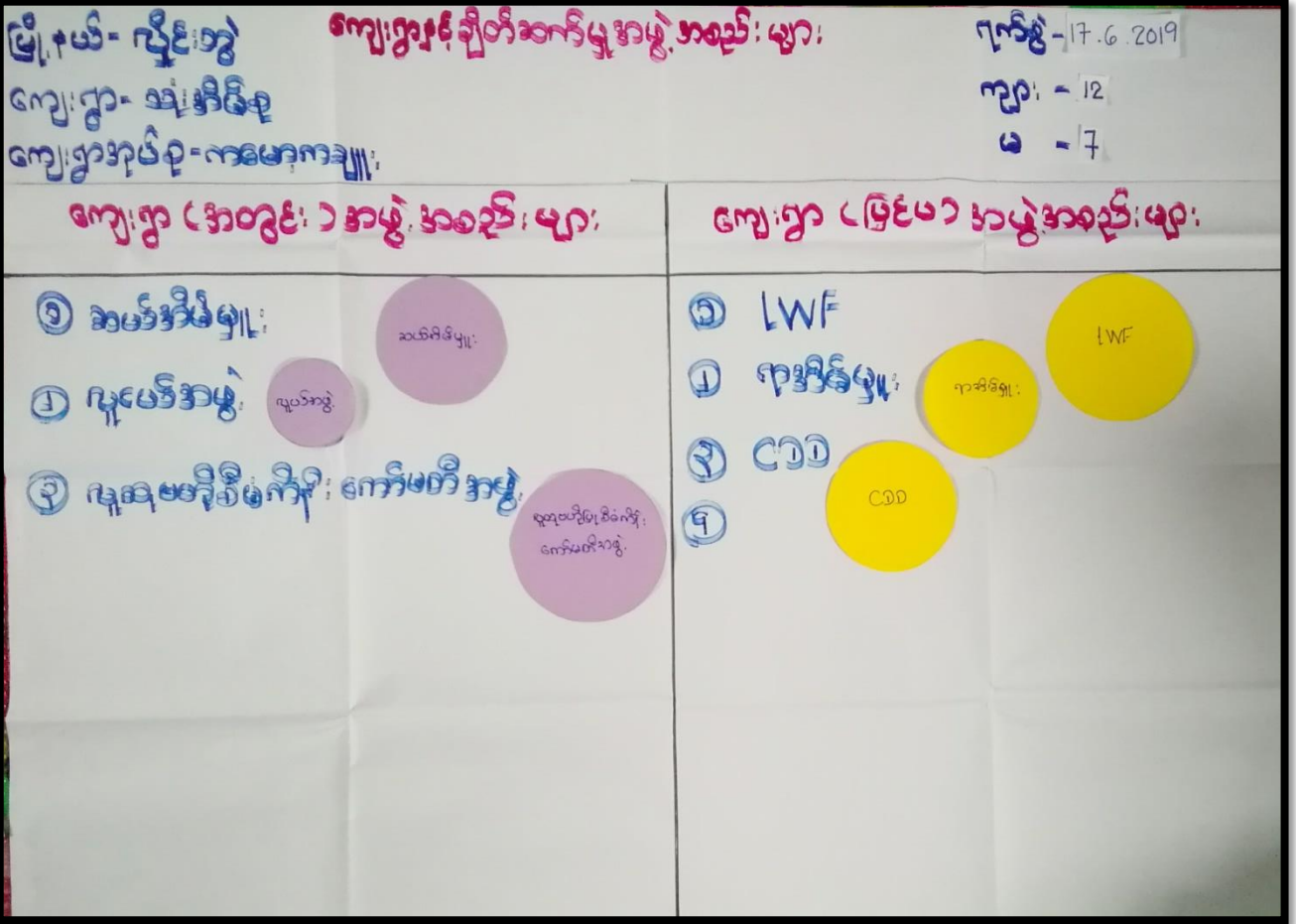

မြို့နယ် - လှိုင်ဘွဲ့

အဖွဲ့အစည်း: ချိုတိဆက်

ကျား - 12

ကျေးရွာအုပ်စု - ကမောက်ချို

မ - 7

ကျေးရွာ - သုံးအိမ်

ရက်စွဲ - 17.6.2019

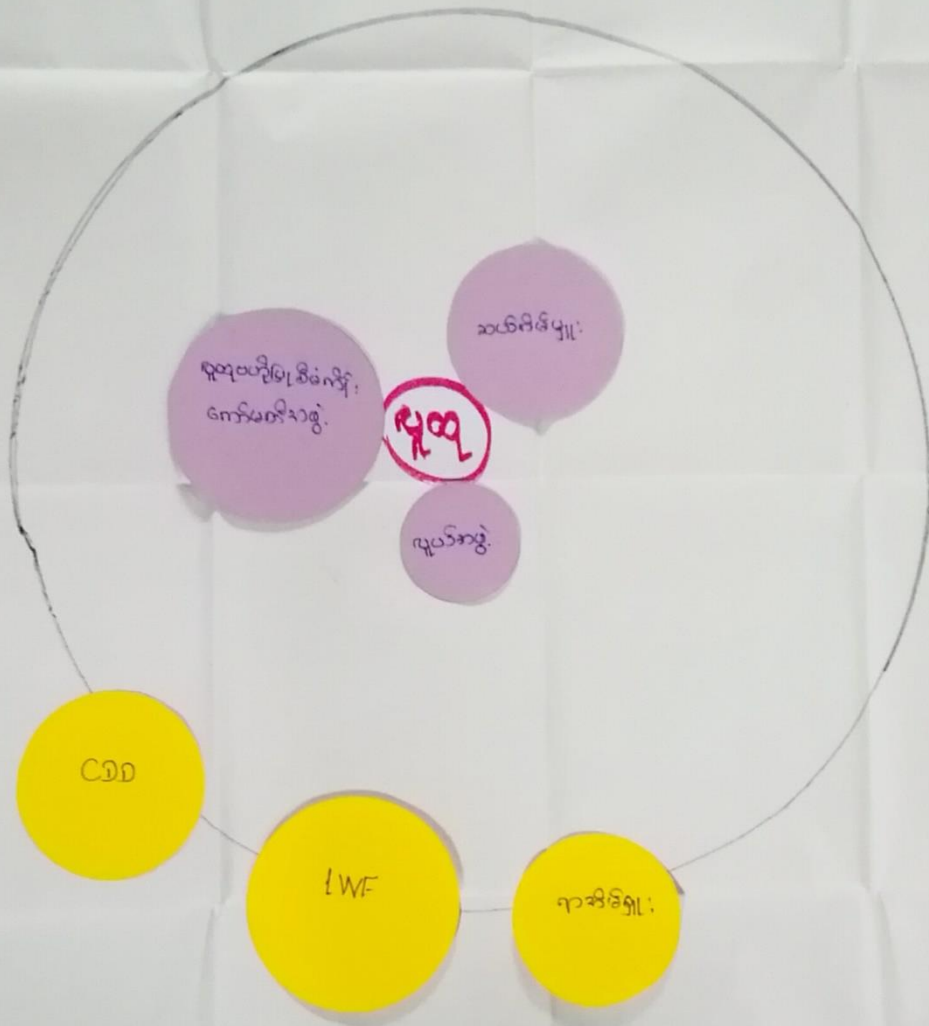

နယူ့အစဉ်: ချိတ်ဆက်မှုဆိုင်ရာအခြေ

ရက်စွဲ- 17.6.2019

ကျေးဇူး - သုံးအိမ်စု

၀၁) ကျေးဇူးအား ဆက်အိမ်စုဖွဲ့စည်းရာတွင် ရွာရေးကိစ္စဆရာတို့အား  
ဒီ.စီ.ဒီ.အောင်လျှင်အောင်ပေးသည် -

၀၂) ကျေးဇူး ဖွဲ့စည်းရေးကိစ္စကို ကြားရွာက ရာစီဖွဲ့ဖွဲ့  
ချိတ်ဆက်ကာ ဆောင်ရွက်သည် -

၀၃) LWF ၊ ၀၄) ကစွဲကစွဲသည် ကျေးဇူးဖွဲ့စည်းရေးကိစ္စအောင်  
ရွက်ပေးသည် -

၀၅) ရာစီဖွဲ့ဖွဲ့သည် (၂၀၀၀ - ဆိုက်ကပ်ပေးရေး) အတွက် ကျေးဇူး  
ရှင် ၊ (၂၀၀၀ စီ.စီ.ပေးရေး) အတွက် မြို့နယ်အဖွဲ့ဝင်  
အဖွဲ့အစည်းဖွဲ့စည်းရေး ချိတ်ဆက်ဆောင်ရွက်  
ပေးသည်။

၇။ ကော်မတီဝင်များရွေးချယ်ခြင်းနှင့် ကျေးရွာဖွံ့ဖြိုးရေးအစီအစဉ် ဆောင်ရွက်မှုမှတ်တမ်း



# ၈။ ကျေးရွာအချက်အလက်များ (PC 1)

ပုံစံ - ၈ - ၁ ကျေးရွာအခြေခံအချက်အလက်များ (Form PC 1)

လမ်းညွှန်ချက်၊ ကျေးရွာတစ်ရွာသို့ ပထမဆုံးပိတ်ဆက်ရေးသွားရောက်သော အခါ လူထုစည်းရုံးရေးမှူးသည် ကျေးရွာခေါင်းဆောင်များအား ကျေးရွာအချက်အလက်များကို မေတ္တာရပ်ခံ၍ တောင်းခံရသည်။ ဤအချက်အလက်များကို စီမံကိန်းပိတ်ဆက်အစည်းဝေးမတိုင်မီ တောင်းခံရမည်။ စီမံကိန်းပိတ်ဆက်အစည်းဝေးတွင် လူထုစည်းရုံးရေးမှူးသည် ဤအချက်အလက်များအား စစ်ဆေးပြီးမှန်ကန်အောင် ပြုလုပ်ရမည်။ ပြီးနောက်တွင် လူထုစည်းရုံးရေးမှူးမှ သတင်းအချက်အလက်ထဲသို့ Tablets မှ တဆင့် ဖြည့်သွင်းရမည်။

ကျေးရွာခေါင်းဆောင် အမည်	ကျေးရွာခေါင်းဆောင်၏ ဖုန်းနံပါတ်	လူထုစည်းရုံးရေးမှူး၏အမည်
ဦး ဒီဂျီ	၀၇-၇၆၆၂၂၇၇ ၂၂	ဒေါ်မျိုး မမလေး
ပြည်နယ်၊ တိုင်းဒေသကြီး	မြို့နယ်	ကျေးရွာအုပ်စု
ကရင်	မြို့နယ်	ကစောကဗျ
		ကျေးရွာ
		သုံး ဒီဂစ် ၉

**က။ လူဦးရေ**

လူမျိုးစု	အိမ်ထောင်စုအရေအတွက်	ကိုးကွယ်သည့်ဘာသာ	အိမ်ထောင်စုအရေအတွက်
လူမျိုးစု (၁)---ကရင်	၂၃	ဘာသာ(၁)---ဗုဒ္ဓ	၂၃
လူမျိုးစု (၂)-----		ဘာသာ(၂)-----	
လူမျိုးစု (၃)-----		ဘာသာ(၃)-----	
လူမျိုးစုရော-----		ဘာသာရော-----	
အခြား			
	အရေအတွက်		
မသန်စွမ်းသူများ	-		
သက်ကြီးရွယ်အိုများ (၆၅ နှစ် နှင့် အထက်)	၂		
စစ်ဘေးရှောင်	-		



	အမျိုးသား(အရေအတွက်)	အမျိုးသမီး(အရေအတွက်)	စုစုပေါင်းအရေအတွက်
လူဦးရေ	60	50	110
လူမျိုးစု (၁)---ကချင်	60	50	110
လူမျိုးစု (၂)-----			
လူမျိုးစု (၃)-----			
အခြား			
အိမ်ထောင်ဦးစီး	21	2	23

(ခ)အခြေခံအဆောက်အအုံ အသုံးအဆောင်များ

စာသင်ကျောင်း	အမှတ် ခြံပိ	ကျန်းမာရေး	အမှတ် ခြံပိ	ဘာသာရေးအဆောက် အအုံများ	အမှတ် ခြံပိ
အထက်တန်းကျောင်း	<input type="checkbox"/>	ဆေးရုံ	<input type="checkbox"/>	စေတီ	<input type="checkbox"/>
အလယ်တန်းကျောင်း	<input type="checkbox"/>	ကျန်းမာရေးဌာန	<input type="checkbox"/>	ဘုန်းကြီးကျောင်း	<input type="checkbox"/>
မူလတန်းကျောင်း	<input type="checkbox"/>	ကျန်းမာရေးဌာနခွဲ	<input type="checkbox"/>	ဟိန္ဒူဘုရားကျောင်း	<input type="checkbox"/>
မူကြိုကျောင်း	<input type="checkbox"/>	ဆေးပေးခန်း	<input type="checkbox"/>	ခရစ်ယာန်ကျောင်း	<input type="checkbox"/>
အခြား	<input type="checkbox"/>	အခြား	<input type="checkbox"/>	ဗလီ	<input type="checkbox"/>
				အခြား	<input type="checkbox"/>
မှတ်ချက်		မှတ်ချက်		မှတ်ချက်	

(ဂ) ကျွမ်းကျင်သူများမှတ်တမ်း (ကျေးရွာတွင်နေထိုင်သော သို့မဟုတ် တခြားရွာမှလာရောက်သောကျွမ်းကျင်သူများ)

(၁) စာသင်ကျောင်း			(၂) ကျန်းမာရေး			(၃) လက်မှုပညာရှင်		
	ရွာတွင်နေထိုင်သူ	အခြားရွာမှလာသူ		ရွာတွင်နေထိုင်သူ	အခြားရွာမှလာသူ		ရွာတွင်နေထိုင်သူ	အခြားမှလာသူ
မူလတန်းပြဆရာ/မ	<input type="checkbox"/>	<input type="checkbox"/>	ဆရာဝန်	<input type="checkbox"/>	<input type="checkbox"/>	လက်သမား	<input checked="" type="checkbox"/>	<input type="checkbox"/>
အထက်တန်းပြဆရာ/မ	<input type="checkbox"/>	<input type="checkbox"/>	လက်ထောက်ကျန်းမာရေးမှူး	<input type="checkbox"/>	<input type="checkbox"/>	ဝန်းရံ	<input type="checkbox"/>	<input type="checkbox"/>
အလယ်တန်းပြဆရာ/မ	<input type="checkbox"/>	<input type="checkbox"/>	အမျိုးသမီးကျန်းမာရေးဆရာမ	<input checked="" type="checkbox"/>	<input type="checkbox"/>	လျှပ်စစ်ကျွမ်းကျင်၊ ပီးသမား	<input type="checkbox"/>	<input type="checkbox"/>
မူကြံဆရာ/မ	<input type="checkbox"/>	<input type="checkbox"/>	သားဖွားဆရာမ	<input type="checkbox"/>	<input type="checkbox"/>	ရေပိုက်သွယ်သူ	<input type="checkbox"/>	<input type="checkbox"/>
အခြား	<input type="checkbox"/>	<input type="checkbox"/>	ပြည်သူ့ကျန်းမာရေးလုပ်သား	<input type="checkbox"/>	<input type="checkbox"/>	စက်ပြင်ဆရာ	<input type="checkbox"/>	<input type="checkbox"/>
မှတ်ချက်				မှတ်ချက်				မှတ်ချက်

(ဃ) ကျေးရွာသို့ ရောက်ရှိနိုင်သည့်လမ်းအခြေအနေ / ကျေးရွာတစ်ရွာသည် ၎င်း၏ကျေးရွာအုပ်စုနှင့် ဆက်သွယ်ထားသော လမ်းအခြေအနေ (အောက်ပါတို့ကိုပိုင်းပါ)

ကျောက်ကြမ်းလမ်း:      ကတ္တရာလမ်း:      ကွန်ကရစ်လမ်း:      မော်တော်ဆိုင်ကယ်လမ်း:  
 ကျောက်ခင်းလမ်း:      မြေသားလမ်း:      လူသွားလမ်း:      အခြား: \_\_\_\_\_

(င) ကျေးရွာဖွံ့ဖြိုးမှုစီမံချက်

ပိုင်းပါ

(၁) လူထုဝတ်ပြုစီမံကိန်းမစတင်မီ ဤကျေးရွာတွင်ကျေးရွာဖွံ့ဖြိုးမှု စီမံချက်ရှိခဲ့ပါသလား?      ရှိပါသည်/မရှိပါ/မသိပါ

(၂) ရှိခဲ့ပါလျှင် ဤစီမံချက်ကို မည်သည့် ခုနှစ်တွင်ပြင်ဆင်ခဲ့ပါသနည်း?      နှစ်-----/မသိပါ

(၃) ဤစီမံချက်ကို မြို့နယ်မှအတည်ပြုခဲ့ပါသလား?      ပြုခဲ့ပါသည်/မပြုခဲ့ပါ /မသိပါ

(၅) ခရီးအကွာအဝေး

(၁) ဤကျေးရွာ၏ပဟိုမှ၎င်းကျေးရွာအုပ်စု၏ပဟိုအထိခရီးမိုင်မည်မျှကွာဝေးသနည်း? မိုင်---၆---/မသိပါ

(၂) ဤကျေးရွာမှ ၎င်းကျေးရွာအုပ်စုပဟိုအထိသွားလာရာတွင်ကြာမြင့်သည့်အချိန်။

ခြောက်သွေ့ရာသီတွင်ကြာချိန် ၅၅ မိနစ် -----ထော်လာဂျီ/မော်တော်ဆိုင်ကယ်/ခြေလျင်/လား/မော်တော်ဘုတ်/

အခြား: -----

မိုးရာသီတွင်ကြာချိန် ၂၀ မိနစ် -----ထော်လာဂျီ/မော်တော်ဆိုင်ကယ်/ခြေလျင်/လား/မော်တော်ဘုတ်/

အခြား: -----

(ဆ) ပတ်ဝန်းကျင်ဆိုင်ရာသဘာဝဘေးအန္တရာယ်

ဤကျေးရွာတွင်ရေကြီးခြင်းကဲ့သို့ သဘာဝဘေးအန္တရာယ်ကျရောက်ဖူးခြင်း ရှိပါသလား။

မရှိပါ  ရှိပါသည် ရှိလျှင်ဖော်ပြပါ-----

(ဇ) ကျေးရွာတွင် ဖွဲ့စည်းထားသော အဖွဲ့အစည်းများ

လူထုပဟိုပြုစီမံကိန်းမတိုင်မီ ဤကျေးရွာတွင် ကျေးရွာဖွံ့ဖြိုးရေးအတွက် အစိုးရ(သို့)ရွာသားများကိုယ်တိုင်(သို့) စီမံကိန်းတစ်ခုခု ဖွဲ့စည်းထားသည့် အဖွဲ့အစည်းများရှိပါသလား။

(၁) CWF -----

(၂) -----

(ဈ) အထွေထွေအုပ်ချုပ်ရေး ဦးစီးဌာန (GAD) မှ မှတ်တမ်းတင်ထားခြင်း

ဤကျေးရွာသည် အထွေထွေအုပ်ချုပ်ရေး ဦးစီးဌာန (GAD) မှ မှတ်တမ်းတင်ထားမှု ရှိပါသလား။

မရှိပါ  ရှိပါသည်

ကျေးရွာခေါင်းဆောင်

အမည် ဦးအင်

လက်မှတ်  နေ့စွဲ ၅. ၆. ၂၀၂၀

လူထုစည်းရုံးရေးမှူး

အမည် ဒေါ်မျိုးမမေ

လက်မှတ်  နေ့စွဲ ၅. ၆. ၂၀၂၀

၉။ စီမံကိန်းစက်ဝန်းအချိန်ဇယား(PC 2)

ပုံစံ - ၈-၂ - စီမံကိန်းစက်ဝန်းအချိန်ဇယား (PC 2)

လမ်းညွှန်ရွက်၊ သက်ဆိုင်ရာလူထုစည်းရုံးရေးမှူး၊ လက်ထောက်နည်းပညာမှူးများမှ စီမံကိန်းစက်ဝန်းအစဉ်တစ်ခုစီပြီးစီးတိုင်းကျေးရွာနှင့် ကျေးရွာအုပ်စုအတွက်ဤပုံစံကိုဖြည့်သွင်းရမည်။

စည်းရုံးရေးမှူး/လက်ထောက်နည်းပညာရေးမှူးဝန်ထမ်း အမည် - ဖေဖျို မာမာ

နေ့စွဲ 12.6.2020 စက်ဝန်းအားအမှတ်ခြစ်ပါ  စက်ဝန်း(၁)  စက်ဝန်း(၂)  စက်ဝန်း(၃)  စက်ဝန်း(၄)

ပြည်နယ်/တိုင်း ကရင် မြို့နယ် လွိုင် ၁၅ ကျေးရွာအုပ်စု ကစမာကချီ ကျေးရွာ ဒုံး ဒိမ်စု

စီမံကိန်းဆောင်ရွက်မှုအစဉ်များ	နေ့စွဲ		အစည်းအဝေးတွင်တက်ရောက်သူအရေအတွက်					
	စတင်သည့်နေ့	ပြီးဆုံးသည့်နေ့	အမျိုးသား	အမျိုးသမီး	အိမ်ထောင်စု	လူမျိုးစုတက်ရောက်သူ အရေအတွက် နှင့် လူမျိုးစုအမည်	အိမ်ထောင်စုအရေအတွက်	အိမ်ထောင်စု %
၁။ ကျေးရွာစီမံကိန်း မိတ်ဆက်အစည်းအဝေး	12.6.20	12.6.20	12	11	23	23   ကရင်	23	100%
၂။ ကျေးရွာစွဲမြဲရေး စီမံချက်ရေးဆွဲခြင်း အစည်းအဝေး	12.6.20	12.6.20	12	11	23	23   ကရင်	23	100%
၃။ ကျေးရွာအုပ်စု လုပ်ငန်းဆုံးဖြတ်ချက်ချသည့်အစည်းအဝေး						1		
၄။ မြို့နယ်အဆင့်စီမံကိန်းရေးဆွဲရေးနှင့် အကောင်အထည်ဖော်ရေးကော်မတီ၏ စီမံကိန်း သုံးသပ်မှုအစည်းအဝေး			မလို	မလို	မလို	မလို		

၁၀။ ကျေးရွာဖွံ့ဖြိုးရေးဦးစားပေးအစီအစဉ် (PC 3)

ပုံစံ - ၈-၃ ကျေးရွာဖွံ့ဖြိုးရေး ဦးစားပေးအစီအစဉ် (Form PC 3)

လမ်းညွှန်မှတ်၊ အထောက်အကူပြု	အဆင့်(၃)ကျေးရွာဖွံ့ဖြိုးရေးမှန်ချက်အစည်းအဝေးပြီးဆုံးသောအခါ ကော်မတီသည် လူထုစည်းရုံးရေးမှူးအကူအညီဖြင့် ဤပုံစံကိုပြည့်စုံအောင် ဖြည့်သွင်းရမည်။	ကျေးရွာစီမံကိန်း
လူထုစည်းရုံးရေးမှူး/ဝန်ထမ်း အမည် <u>ဒေါ်မျိုးမမေ</u>		
နေ့စွဲ <u>၂၀၂၂.၆.၂၀</u>	စက်ဝန်းအား အမှတ်ခြစ်ပါ (✓) <input type="checkbox"/> စက်ဝန်း(၁) <input type="checkbox"/> စက်ဝန်း(၂) <input checked="" type="checkbox"/> စက်ဝန်း(၃) <input type="checkbox"/> စက်ဝန်း(၄) <input type="checkbox"/>	
ပြည်နယ်/တိုင်း	မြို့နယ်	ကျေးရွာအုပ်စု
<u>ကရင်</u>	<u>လွင်ယု</u>	<u>ကျေးရွာ</u>
		<u>၁၃၊ ၁၂၆၅</u>

က။ အခက်အခဲအတားအဆီးများအားဆွေးနွေးခြင်း -

ယခုလက်ရှိအခြေအနေတွင်ကျေးရွာဖွံ့ဖြိုးတိုးတက်ရေးအတွက်အဓိကအခက်အခဲအတားအဆီးများသည် မည်သည်များဖြစ်ပါသနည်း။ (အမျိုးသား/သမီး အနည်းဆုံးအခက်အခဲ ၅ ခုစီဖော်ပြပါ)

အုပ်စုဖွဲ့ဆွေးနွေးမှုများမှ တင်ပြသောအခက်အခဲအတားအဆီးများ	
၁။ ရွာတွင်လူမှုစီးပွားဖွံ့ဖြိုးရေးအတွက် အခက်အခဲများ၊ အခက်အခဲများ၊ အခက်အခဲများ	<input type="checkbox"/> ကျား <input type="checkbox"/> မ <input checked="" type="checkbox"/> ကျား+မ
၂။ ရွာတွင်လူမှုစီးပွားဖွံ့ဖြိုးရေးအတွက် အခက်အခဲများ၊ အခက်အခဲများ၊ အခက်အခဲများ	<input type="checkbox"/> ကျား <input type="checkbox"/> မ <input checked="" type="checkbox"/> ကျား+မ
၃။ ရွာတွင်လူမှုစီးပွားဖွံ့ဖြိုးရေးအတွက် အခက်အခဲများ၊ အခက်အခဲများ၊ အခက်အခဲများ	<input type="checkbox"/> ကျား <input type="checkbox"/> မ <input checked="" type="checkbox"/> ကျား+မ
၄။ ရွာတွင်လူမှုစီးပွားဖွံ့ဖြိုးရေးအတွက် အခက်အခဲများ၊ အခက်အခဲများ၊ အခက်အခဲများ	<input type="checkbox"/> ကျား <input type="checkbox"/> မ <input checked="" type="checkbox"/> ကျား+မ
၅။ ရွာတွင်လူမှုစီးပွားဖွံ့ဖြိုးရေးအတွက် အခက်အခဲများ၊ အခက်အခဲများ၊ အခက်အခဲများ	<input type="checkbox"/> ကျား <input checked="" type="checkbox"/> မ <input type="checkbox"/> ကျား+မ
	<input type="checkbox"/> ကျား <input checked="" type="checkbox"/> မ <input type="checkbox"/> ကျား+မ

ခ။ မျှော်မှန်းခြင်း- နောင်လာမည့် ( ၅ ) နှစ် အတွင်း ကျေးရွာဖွံ့ဖြိုးရေး မျှော်မှန်းလျာထားချက်များအား တင်ပြပါ။

အုပ်စုဖွဲ့ဆွေးနွေးမှုများမှ တင်ပြသောအခက်အခဲအတားအဆီးများ	
၁။ ရွာတွင်လူမှုစီးပွားဖွံ့ဖြိုးရေးအတွက် အခက်အခဲများ၊ အခက်အခဲများ၊ အခက်အခဲများ	<input type="checkbox"/> ကျား <input type="checkbox"/> မ <input checked="" type="checkbox"/> ကျား+မ
၂။ ရွာတွင်လူမှုစီးပွားဖွံ့ဖြိုးရေးအတွက် အခက်အခဲများ၊ အခက်အခဲများ၊ အခက်အခဲများ	<input type="checkbox"/> ကျား <input type="checkbox"/> မ <input checked="" type="checkbox"/> ကျား+မ
၃။ ရွာတွင်လူမှုစီးပွားဖွံ့ဖြိုးရေးအတွက် အခက်အခဲများ၊ အခက်အခဲများ၊ အခက်အခဲများ	<input type="checkbox"/> ကျား <input type="checkbox"/> မ <input checked="" type="checkbox"/> ကျား+မ
၄။ ရွာတွင်လူမှုစီးပွားဖွံ့ဖြိုးရေးအတွက် အခက်အခဲများ၊ အခက်အခဲများ၊ အခက်အခဲများ	<input type="checkbox"/> ကျား <input type="checkbox"/> မ <input checked="" type="checkbox"/> ကျား+မ
၅။ ရွာတွင်လူမှုစီးပွားဖွံ့ဖြိုးရေးအတွက် အခက်အခဲများ၊ အခက်အခဲများ၊ အခက်အခဲများ	<input type="checkbox"/> ကျား <input checked="" type="checkbox"/> မ <input type="checkbox"/> ကျား+မ
	<input type="checkbox"/> ကျား <input type="checkbox"/> မ <input type="checkbox"/> ကျား+မ

၈။ လူထုစီမံကိန်း၏ လာမည့် (၄) နှစ်အတွက် အကျုံးဝင်သော ဦးစားပေး ဖွံ့ဖြိုးတိုးတက်မှု လုပ်ငန်း အစီအစဉ်များအားဖော်ပြပါ။

ဦးစားပေးအဆင့်သတ်မှတ်ချက်	ကျေးရွာအတွက် ဦးစားပေး ဖွံ့ဖြိုးတိုးတက်မှု လုပ်ငန်းစဉ်များ	အဆိုပြုသူ(အမျိုးသားများ/အမျိုးသမီးများ/အမျိုးသား+အမျိုးသမီး)	အခန်းကဏ္ဍ	ခန့်မှန်းကုန်ကျစရိတ်	အကျိုးခံစားခွင့်ရှိသူ ခန့်မှန်းခြေ အရေအတွက်		
					ကျား	မ	ပေါင်း
၁	ဗဟိုစစ်မက်ဒေသများတွင် ဖွံ့ဖြိုးတိုးတက်မှု လုပ်ငန်းစဉ်များ	အမျိုးသား + အမျိုးသမီး	မိမိတို့	21,000,000	60	50	110
၂	ရွာတွင်းကွန်ကရစ်မစ်၊ အမျိုးသား + အမျိုးသမီး	အမျိုးသား + အမျိုးသမီး	မိမိတို့	38,000,000	60	50	110
၃	အထူးစီမံခန့်ခွဲမှု ဖွံ့ဖြိုးတိုးတက်မှု လုပ်ငန်းစဉ်များ	အမျိုးသား + အမျိုးသမီး	ကျေးရွာ	2,000,000	60	50	110
၄	အေး၊ စေး၊ ခဲ၊	အမျိုးသမီး	ကျေးရွာ	20,400,000	60	50	110
၅							
၆							

၉။ လူထုစီမံကိန်း၏ လာမည့် (၄) နှစ်အတွက် အကျုံးမဝင်သော ဦးစားပေး ဖွံ့ဖြိုးတိုးတက်မှု လုပ်ငန်း အစီအစဉ်များအားဖော်ပြပါ။

အဆင့်	ကျေးရွာအတွက် ဦးစားပေး ဖွံ့ဖြိုးတိုးတက်မှု လုပ်ငန်းစဉ်များ	အဆိုပြုသူ (အမျိုးသားများ/အမျိုးသမီးများ/အမျိုးသား+အမျိုးသမီး)	အခန်းကဏ္ဍ
၁	အထူးစီမံခန့်ခွဲမှု ဖွံ့ဖြိုးတိုးတက်မှု လုပ်ငန်းစဉ်များ	အမျိုးသမီး	အခြား
၂			
၃			
၄			
၅			

ခေါင်းဆောင်၊ ကျေးရွာစီမံကိန်းအထောက်အကူပြုကော်မတီမှအတည်ပြုသည်။

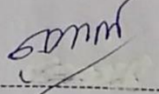
အမည် ----- ဦးစောအောင် ----- လက်မှတ် -----  ----- နေ့စွဲ ----- 12.6.2020 -----

ပုံစံ - ၈-၃ ကျေးရွာဖွံ့ဖြိုးရေး ဦးစားပေးအစီအစဉ် (Form PC 3)

လမ်းညွှန်ချက်၊ အဆင့်(၃)ကျေးရွာဖွံ့ဖြိုးရေးချက်အစည်းအဝေးပြီးဆုံးသောအခါ ကျေးရွာစီမံကိန်း အထောက်အကူပြု ကော်မတီသည် လူထုစည်းရုံးရေးမှူးအကူအညီဖြင့် ဤပုံစံကိုပြည့်စုံအောင် ဖြည့်သွင်းရမည်။	
လူထုစည်းရုံးရေးမှူး/ဝန်ထမ်း အမည် မ/မပုထိုးစိန်	
နေ့စွဲ ၁၇.၆.၂၀၁၅	စက်ဝန်းအား အမှတ်ခြစ်ပါ (✓) <input type="checkbox"/> စက်ဝန်း(၀) <input type="checkbox"/> ၂-စက်ဝန်း(၂) <input type="checkbox"/> စက်ဝန်း(၃) <input type="checkbox"/> စက်ဝန်း(၄) <input type="checkbox"/>
ပြည်နယ်/တိုင်း ခမာဇ်	မြို့နယ် ပုဇွန်တောင်
ကျေးရွာအုပ်စု ကျေးရွာအုပ်စု	ကျေးရွာ ကျေးရွာ

က။ အခက်အခဲအတားအဆီးများအားဆွေးနွေးခြင်း - ယခုလက်ရှိအခြေအနေတွင်ဤကျေးရွာဖွံ့ဖြိုးတိုးတက်ရေးအတွက် အဓိကအခက်အခဲအတားအဆီးများသည် မည်သည်များဖြစ်ပါသနည်း။ (အမျိုးသား/သမီး အနည်းဆုံးအခက်အခဲ ၅ ခုစီဖော်ပြပါ)

အုပ်စုဖွံ့ဖြိုးရေးမှူးများမှ တင်ပြသောအခက်အခဲအတားအဆီးများ	
မြို့နယ်နှင့် ရွာတွင်းလမ်းပန်း၊ သွားလာရေးအခက်ခဲခြင်း၊	<input type="checkbox"/> ကျား <input type="checkbox"/> မကျား + မ
ရွာတွင်း ဆွယ်ခတ်မီးမရှိသောကြောင့် ဆွယ်ခတ်ရေး၊ ကား၊ ဘတ်စ်ကား၊ ဆယ်တင်ကားခရီးခက်ခဲခြင်း၊	<input type="checkbox"/> ကျား <input type="checkbox"/> မကျား + မ
ကန်စိုက်ပျိုးရေး မှုကန်များမရှိသောကြောင့် နေပြင်တင်ခြင်း၊	<input type="checkbox"/> ကျား <input type="checkbox"/> မကျား + မ
ရွာတွင်းဆေးပေးခန်း၊ ခရိုင်ဆေးရုံ၊ မြို့ဆိုင်ရာဆေးရုံ ဝေးရာခြင်း၊	<input type="checkbox"/> ကျား <input type="checkbox"/> မကျား + မ
အားလုံးမရှိသောကြောင့် မီးဖွားရေးအခက်ခဲခြင်း၊	<input type="checkbox"/> ကျား <input type="checkbox"/> မကျား + မ

ခ။ မျှော်မှန်းခြင်း- နောင်လာမည့် ( ၅ ) နှစ် အတွင်း ကျေးရွာဖွံ့ဖြိုးရေး မျှော်မှန်းလျာထားချက်များအား တင်ပြပါ။

အုပ်စုဖွံ့ဖြိုးရေးမှူးများမှ တင်ပြသောအခက်အခဲအတားအဆီးများ	
မြို့နယ်နှင့် ကျေးရွာအုပ်စု၊ စားနပ်ရိက္ခာအခက်ခဲခြင်း၊	<input type="checkbox"/> ကျား <input type="checkbox"/> မကျား + မ
ရွာတွင်း ဆွယ်ခတ်မီးမရှိသောကြောင့် ဆွယ်ခတ်ရေး၊ ကား၊ ဘတ်စ်ကား၊ ဆယ်တင်ကားခရီးခက်ခဲခြင်း၊	<input type="checkbox"/> ကျား <input type="checkbox"/> မကျား + မ
ကန်စိုက်ပျိုးရေး မှုကန်များမရှိသောကြောင့် နေပြင်တင်ခြင်း၊	<input type="checkbox"/> ကျား <input type="checkbox"/> မကျား + မ
ရွာတွင်းဆေးပေးခန်း၊ ခရိုင်ဆေးရုံ၊ မြို့ဆိုင်ရာဆေးရုံ ဝေးရာခြင်း၊	<input type="checkbox"/> ကျား <input type="checkbox"/> မကျား + မ
အားလုံးမရှိသောကြောင့် မီးဖွားရေးအခက်ခဲခြင်း၊	<input type="checkbox"/> ကျား <input type="checkbox"/> မကျား + မ









၈။ လူထုစီမံကိန်း၏ လာမည့် ( ၄ ) နှစ်အတွက် အကျုံးဝင်သော ဦးစားပေး ဖွံ့ဖြိုးတိုးတက်မှု လုပ်ငန်း အစီအစဉ်များအားဖော်ပြပါ။

အ ဆင့်	ကျေးရွာအတွက် ဦးစားပေး ဖွံ့ဖြိုးတိုးတက်မှု လုပ်ငန်းစဉ်များ	အဆိုပြုသူ (အပိုင်လားများ/ အပိုင်သစ်များ/အပိုင်သား+ အပိုင်သစ်)	စနစ်ပုံစံကုန်ကျ စရိတ်	အကျိုးပေးစွမ်းရည် စနစ်ပုံစံဖြင့် အရေ အတွက်
၁	မဲလောင်းရွာအတွက် ဦးစားပေး နယ်လမ်းဖွဲ့စည်းရေးအစီအစဉ် ၆၃၀' x ၂၀'	ကျား/မ	(၇၅၀) သိန်း	၇၇
၂	မဲလောင်းရွာအတွက် ဦးစားပေး ကျေးတက်ကြွလမ်းဖွဲ့စည်းရေး ၆၃၀' x ၂၀'	ကျား/မ	၂၅၀ (၆၄၀)	၇၇
၃	ရွာတွင်းလမ်းဖွဲ့စည်းရေး ၆၃၀' x ၂၀'	ကျား/မ	၆၆၀ (၁၀၅၀)	၇၇
၄	အစားအသွယ်အဖွဲ့အစည်း ဖွဲ့စည်းရေး (၆၃၀' x ၂၀')	ကျား/မ	(၇၅၀) သိန်း	၇၇
၅				

ထူး လူထုပိတ်ပင်ခြင်းအား လက်ခံရသူ (၄) နှစ်အတွက် အကျိုးပေးပေးသော ဦးစားပေး ပွဲပြီးတိုးတက်မှု၊ လုပ်ငန်း အစီအစဉ်များအားဖော်ပြပါ။

အ ထပ်	ကျေးရွာအတွက် ဦးစားပေး ပွဲပြီး တိုးတက်မှု၊ လုပ်ငန်းစဉ်များ	အဆိုပြုသူ (အမျိုးသားများ/ အမျိုးသမီးများ/အမျိုးသား+ အမျိုးသမီး)	အခန်းကဏ္ဍ
၁	အားကစားပေးရန်အတွက် ဇာယာရန်	၆	
၂	အရေအတွက်၊ အရေအတွက်	၆	
၃	အရေအတွက်၊ အရေအတွက်၊ အရေအတွက်	ကျပ်	
၄	အားကစားပေးရန်၊ အရေအတွက်၊ အရေအတွက်	ကျပ်	
၅			

ခေါင်းစဉ်၊ ကျေးရွာပိတ်ပင်ခြင်းအထောက်အကူပြုပေးသော အဖွဲ့အစည်းအဖွဲ့အစည်း

အမည် ဦးချစ်စွယ် လက်မှတ် ချစ် ဝန်.ရဲ့ 20.8.2018

တာဝန်ရှိသူ

လက်မှတ်





၁၂။ ကဏ္ဍအလိုက်ဦးစားပေးဖွံ့ဖြိုးရေးလုပ်ငန်းစဉ်များ

ကဏ္ဍ အလိုက် ဦးစားပေးလုပ်ငန်းအချက်အလက်

ကျေးရွာ - ချုံအိမ်စု

ကျေးရွာအုပ်စု - ကမော့ကချား

ကဏ္ဍ	ဦးစားပေးအစဉ်	လုပ်ငန်းအမျိုးအစား	အဆိုပြုသူ		ခန့်မှန်း	ထောက်ပံ့မည့်အဖွဲ့အစည်း (သို့) ဌာန	မှတ်ချက်
			ကျား	မ			
ကျေးရွာအုပ်စု (ကျေးရွာအုပ်စုအတွင်း)	၁။	လှုပ်ရွက်ဖျက်ဆီးရေး			✓	၂၀၂၀	၀၀၀ + ကျေးလက်ဦးစီးဌာန
	၂။	ရွာတွင်းကွန်ကရစ်လမ်း			✓	၂၀၂၂	ကျေးလက်ဦးစီးဌာန
	၃။	မကောင်းစားပေး ချုံအိမ်စု (၂) ရွာ ပေါင်းဆေးဝါး			✓	၂၀၂၃	ကျေးလက်ဦးစီးဌာန
	၄။	မကောင်းစားပေး ချုံအိမ်စုကျောက်စွာလမ်း (၄ မိုင်)			✓	၂၀၂၄	ကျေးလက်ဦးစီးဌာန
ကျေးရွာအုပ်စု (ကျေးရွာအုပ်စုအပြင်)	၁။	ဆေးပေးဝါး		✓		၂၀၂၄	ကျေးလက်ဦးစီးဌာန
	၁။	ဒဏ်ရာပေးဝါး ကျောင်းပတ်ဝန်းကျင်	✓			၂၀၂၅	ကျေးလက်ဦးစီးဌာန
ကျေးရွာအုပ်စု (ကျေးရွာအုပ်စုအပြင်)	၁။	ဘက်စုံချုံအိမ်စု			✓	၂၀၂၆	၀၀၀ + ကျေးလက်ဦးစီးဌာန (ဆေးဝါးပေးခြင်း)