

ပြည်ထောင်စုသမ္မတ မြန်မာနိုင်ငံတော် အစိုးရ
စိုက်ပျိုးရေး၊ မွေးမြူရေးနှင့် ဆည်မြောင်း ဝန်ကြီးဌာန
ကျေးလက်ဒေသဖွံ့ဖြိုးတိုးတက်ရေး ဦးစီးဌာန
ပျဉ်းမနားမြို့နယ်



လူထုဗဟိုပြုစီမံကိန်း (တတိယနှစ် စက်ဝန်း)
National Community Driven Development Project
(NCDDP)



ကျေးရွာဖွံ့ဖြိုးရေးအစီအစဉ်
Village Development Plan (VDP)
သကြားစက်ကျေးရွာအုပ်စု ၊ သကြားစက်ကျေးရွာ

မာတိကာ

၁။ မြို့နယ်မြေပုံ

၂။ ကျေးရွာမြေပုံ(တည်နေရာ)

၃။ အုပ်စုတွင်ပါဝင်သောကျေးရွာများစာရင်း

၄။ ကျေးရွာအခြေခံအချက်အလက်များ(ကျေးရွာသမိုင်းကြောင်း)

၅။ လူထုပူးပေါင်းပါဝင်သော လူမှုဆန်းစစ်ခြင်းနှင့် အကဲဖြတ်ခြင်းလုပ်ငန်းစဉ်(PSA/PRA)အကျဉ်းချုပ်ဇယား

၆။ ကျေးရွာဖွံ့ဖြိုးရေးအစီအစဉ်အတွက်အသုံးပြုခဲ့သော PRA tools များနှင့်တစ်ခုချင်းစီအတွက်သုံးသပ်ချက်များ(အသုံးပြုခဲ့သော PRA tools တစ်ခုချင်းစီ၏ အမည်များရေးရန်)

၇။ ကော်မတီဝင်များရွေးချယ်ခြင်းနှင့်ကျေးရွာဖွံ့ဖြိုးရေးအစီအစဉ်ဆောင်ရွက်မှုမှတ်တမ်းခါတ်ပုံများ
(၂-၃ပုံ ထက်မများရ)

၈။ ကျေးရွာအချက်အလက်(ပုံစံ-၁)

၉။ စီမံကိန်းစက်ဝန်းအချိန်ဇယား(ပုံစံ-၂)

၁၀။ ကျေးရွာဖွံ့ဖြိုးရေးဦးစားပေးအစီအစဉ်(ပုံစံ-၃)

၁၁။ အစည်းအဝေးမှတ်တမ်းများ

၁၂။ ကဏ္ဍအလိုက်ဦးစားပေးဖွံ့ဖြိုးရေးလုပ်ငန်းစဉ်များ





သင်္ကြားစက်ကျေးရွာအုပ်စုတွင်ပါဝင်သောကျေးရွာများစာရင်း

- သင်္ကြားစက် ကျေးရွာ

စုစုပေါင်းကျေးရွာအရေအတွက်မှာ (၁) ရွာ

ပျဉ်းမနားသကြားစက်ရုံသမိုင်းအကျဉ်း နေ့စွဲ-၄.၄.၂၀၁၇
သကြားစက်ကျေးရွာဖြစ်ပေါ်လာပုံ

၁။ မြန်မာနိုင်ငံအား ဂျပန်နိုင်ငံမှစစ်လျော်ကြေးအဖြစ် ၁၉၅၄ခုနှစ်တွင် Hitashizoen ကုမ္ပဏီမှ သကြားစက်တည်ဆောက်ပေးစဉ် ဝန်ထမ်းများနေထိုင်ရန် ဝန်ထမ်းအိမ်ရာများထည့်သွင်း၍ တည်ဆောက်ခဲ့ရာမှ အစပြု၍ သကြားကျေးရွာဖြစ်ပေါ်လာခဲ့ပါသည်။ ပျဉ်းမနားသကြားစက် ရုံနှင့်ကျေးရွာသည် ပျဉ်းမနားမြို့၏အရှေ့ဘက်(၅)မိုင်ခွဲအကွာခန့်တွင် တည်ရှိပါသည်။ စက်ရုံနှင့် ဝန်ထမ်းအိမ်ရာများတည်ဆောက်ရာတွင် ပတ်ဝန်းကျင်အနီးအနားမှ ကျေးရွာများဖြစ်သည့် ဆင်သေကျေးရွာ၊ ဈေးကုန်းကျေးရွာနှင့် သနပွင်ဆိပ်ကျေးရွာမှတောင်သူများ၏လယ်ယာမြေအချို့အား ဥပဒေနှင့်အညီလျော်ကြေးပေးဆောင်လျက်တည်ဆောက်ခဲ့ပါသည်။

၂။ ၁၉၅၄ခုနှစ်တွင်စက်ရုံ စတင်တည်ဆောက်လုပ်ရာ ၁၉၅၆ခုနှစ်တွင်ပြီးစီးခဲ့ပါသည်။ ၁၉၅၇ခုနှစ်တွင် ဂျပန်ပညာရှင်များနှင့်အတူ မြန်မာအင်ဂျင်နီယာများ ဓာတုဗေဒပညာရှင်များ၊ အတတ်ပညာရှင်များ၊ ဝန်ထမ်းများပူးတွဲလျက် စက်စမ်းလည်ပတ်ခဲ့ပါသည်။ ထို့နောက် ၁၉၅၈ခုနှစ်တွင်စက်စတင်လည်ပတ်လျက် တစ်ရက်တွင်တန်ချိန် ၁၅၀၀ ကြိတ်ဝါးပြီးဝန်ထမ်းအင်အားလည်း အမြဲတမ်းဝန်ထမ်းများနှင့်လုံလောက်မှု မရှိပါ၍ ရာသီချိန်၊ နေ့စား၊ ပုဒ်ဖြတ် ဝန်ထမ်းများလည်းထပ်မံခန့်ထားခဲ့ရပါသည်။ စက်ရုံစတင်တည်ဆောက် စဉ်ကပင် ဝန်ထမ်းအိမ်ရာများထည့်သွင်းဆောက်လုပ်ပေးခဲ့ခြင်းဖြစ်ပါသည်။ ဝန်ထမ်းအင်အား၁၅၀၀ ခန့်ထားလျက် လည်ပတ်ခဲ့ပါသည်။

၃။ အရာထမ်းများနေထိုင်ရန်အတွက် သကြားစက်ရုံ၏မြောက်ဘက်တွင် အရာထမ်းအိမ်များနှင့် စက်ရုံ၏တောက်ဘက်တွင် အလှည့်တာဝန်ခံများနေထိုင်ရန် အိမ်(၉)လုံး၊ လုပ်ငန်းကြပ်များနေထိုင်ရန် (၂၀)နှင့် အမြဲတမ်းဝန်ထမ်းများနေထိုင်ရန်အိမ်(၆၀)ခု ခြေတံရှည်အိမ်များဆောက်လုပ်ပေးခဲ့ပါသည်။ အိမ်ယာများအကြားတွင်လမ်းများထည့်သွင်းလျက်ကျောက်ကြီးများခင်းပေးခဲ့ပါသည်။ ဝန်ထမ်းအိမ်ယာ များဆောက်လုပ်ပြီးစီးမှုအခြေအနေအရ စက်ရုံနှင့်(၅)မိုင်အကျော်မှလာရောက်အလုပ်ဆင်းသည့် အမြဲတမ်းဝန်ထမ်းများနှင့် မိသားစုများအတွက်သာနေထိုင်စေခဲ့ပါသည်။ ရာသီချိန်ဝန်ထမ်းများနှင့်(၅)မိုင်

အကွာမှအလုပ်ဆင်းသည့် ပန်ယမများအတွက်နေထိုင်စေခြင်းမရှိခဲ့ပါ။ ယခုဥပဒေ ပျဉ်းမနားနှင့်သကြား စက်သို့သွားရာတွင် ဝန်ထမ်းကြို/ပို့ နှင့်အရာထမ်းကားမှလွဲ၍ မြင်းလှည်းလမ်းသာသွားလာ၍ ရပါသည်။

၄။ အချို့ဝေးလံသောဒေသမှလာရောက်၍ အလုပ်ဆင်းသည့် ဝန်ထမ်းများနှင့်မိသားစုအချို့မှာ ဝန်ထမ်း အိမ်ယာနှင့်နီးစပ်သည့်နေရာတွင် ယာယီအဆောက်အဦး(ထရံကာ၊ သက်ငယ်မိုးလေးများ)ဖြင့် ဆောက်လုပ် နေထိုင်လျက်အလုပ်လုပ်ကိုင်ခဲ့ကြပါသည်။ ထိုသို့နေထိုင်ခဲ့ကြသည့်ဝန်ထမ်းများအား ယခုအခါကျွန်းဦး ကျေးရွာနှင့် ဈေးကုန်းကျေးရွာကြားတွင် လုပ်သားကွက်သစ်အဖြစ်မြေကွက်တန်ဖိုးသတ်မှတ်ပေးဆောင်

၅။ သကြားစက်ရုံစတင်တည်ဆောက်စဉ်ကပင် ဆေးပေးခန်း၊ သားဖွားခန်း၊ အလုပ်သမားအပန်းဖြေရိပ်သာတို့ပါဝင်ခဲ့ပါသည်။ စက်ရုံပိုင်မြေဧရိယာအတွင်းဘုန်းတော်ကြီးကျောင်းဆောက်လုပ်လျက်ကိုးကွယ်ခဲ့ကြပါသည်။ ကျောင်းအားအရာထမ်းနှင့်ဝန်ထမ်းများ စုပေါင်းဆောက်လုပ်လှူဒါန်းခဲ့ကြပါသည်။ ယခင်မူလသကြားစက်ရုံအပြင် ၁၉၈၂ခုနှစ်တွင် သကြားစက်အသစ်တစ်လုံးအား (ADP Loan Agreement)အရ ထပ်မံဆောက်လုပ်ခဲ့ပါသည်။ ၁၉၈၃ခုနှစ်တွင်ပြီးစီးလျက် အောက်တိုဘာတွင် စက်စတင် လည်ပတ်ခဲ့ရာဝန်ထမ်းအင်အား လည်းထပ်မံခန့်ထားခဲ့ပါသည်။

၆။ စက်ရုံစတင်လည်ပတ်ရန် ဝန်ထမ်းများလိုအပ်ချက်အရ နမ္မတီး၊ ဘီးလင်း စသည့်စက်ရုံများမှ ဝန်ထမ်းများကိုဤစက်ရုံသို့ ပြောင်းရွှေ့တာဝန်ထမ်းဆောင်စေလျက်အင်အားရယူခြင်း၊ ထပ်မံခန့်ထားခြင်းတို့ပြုလုပ်ရပါသည်။ စက်ရုံသစ်မှလည်း ကြံတန်(၁၅၀၀)ကြိတ်ဝါးသည့်စက်ရုံဖြစ်၍ ဝန်ထမ်းအင်အားမှာလည်း (၁၅၀၀) ခန့်ဖြစ်ပါသည်။ ယင်းဝန်ထမ်းများနေထိုင်ရန်စက်ရုံဆောက်လုပ်စဉ်ကပင် အရာထမ်းများနေထိုင်ရန်နှင့် ဝန်ထမ်းများနေထိုင်ရန်တိုက်သစ်များ ထပ်မံတည်ဆောက်ပေးခဲ့ပါသည်။ ယခင်ခြေတံရှည်အိမ်(၆၀)နှင့် ကြီးကြပ်သူများနေထိုင်သည့် အိမ်(၂၀)တို့အား ဖျက်လျက်ယခုအခါ ပတ္တမြားလမ်း၏တောင်ဘက်တွင် ဖျက်/ဆောက် ဟုခေါ်တွင်သည့် ဝန်ထမ်းနေအိမ်များလည်း တည်ဆောက်ပေးခဲ့ပါသည်။ စက်ရုံ၏မြောက်ဘက်တွင် အရာထမ်းအိမ်များကြားတွင်လမ်းသွယ်လေးခုပါဝင်ခဲ့ပါသည်။ သကြားစက်အဝင်လမ်းအားဝိသကြုံလမ်းဟုခေါ်တွင်ခဲ့ပါသည်။

၇။ သကြားစက်ရုံနှစ်ရုံ၏တောင်ဘက်ဝန်ထမ်းအိမ်ရာများအတွင်းတွင်လမ်းမကြီးသုံးလမ်းနှင့် လမ်းသွယ်(၁၁)ခုပါဝင်ဖောက်လုပ်ထားပါသည်။ စက်ရုံအနေဖြင့် ဧည့်ရိပ်သာ၊ အလုပ်သမားအပန်းဖြေရိပ်သာ သကြားစက်ဆေးပေးခန်း၊ မူကြိုကျောင်း၊ ခန်းမနှင့် ဘောလုံးကွင်း စသည်တို့ပါထည့်သွင်းဆောက်လုပ်ထားရှိပါသည်။ ယခုအခါအိမ်ထောင်စုဦးရေ(၄၅၀)ကျော် နေထိုင်လျက်ရှိသည့် သကြားစက်ကျေးရွာအဖြစ် တည်ရှိနေပါသည်။ လမ်းများအပါအဝင် ဝန်ထမ်းအိမ်ရာ စုစုပေါင်းမြေဧရိယာဧက(၁၃၀)ကျော်ရှိမည်ဟု ခန့်မှန်းရပါသည်။ ။

ကျေးရွာအတွင်းရှိ စုစုပေါင်းအိမ်ထောင်စုနှင့်လူဦးရေ

အိမ်ထောင်စု	ကျား	မ	စုစုပေါင်း
450	968	1020	1988

လူနည်းစုလူမျိုးစုအိမ်ထောင်စု

အမျိုးအစား	အိမ်ထောင်စု	ကျား	မ	စုစုပေါင်း

ထိခိုက်လွယ်အုပ်စု

ထိခိုက်လွယ်အုပ်စု	အိမ်ထောင်စု	ကျား	မ	စုစုပေါင်း
သက်ကြီးရွယ်အို	132			132
အမျိုးသမီးဦးဆောင်				
မသန်စွမ်း	2			2
မြေယာမဲ့				

ကျေးရွာရှိအခြေခံ အဆောက်အဦးများ

ပညာရေး	ခြံစံပါ	ကျန်းမာရေး	ခြံစံပါ	ဘာသာရေး	
အထက်တန်းကျောင်း	✓	ဆေးရုံ		ဘုရားစေတီ	✓
အလယ်တန်းကျောင်း		ကျန်းမာရေးဌာန		ဘုန်းကြီးကျောင်း	✓
မူလတန်းကျောင်း		ကျန်းမာရေးဌာနခွဲ		ဟိန္ဒူဘုရားကျောင်း	
မူကြိုကျောင်း		ဆေးခန်း		ခရစ်ယာန်ဘုရားကျောင်း	
အခြား		အခြား		ဗလီ	
မှတ်ချက်		မှတ်ချက်		မှတ်ချက်	

အဓိကစီးပွားရေးလုပ်ငန်းများ

စိုက်ပျိုးရေး	မွေးမြူရေး	အသေးစားစီးပွားရေး	အခြား
မြေ	ဣဏ် ဏ်	ကုန်ရုံဆိုင်	ယုစာ

ကျေးရွာအတွင်းအဓိကပိုင်ဆိုင်မှုများ

ကျေးရွာပိုင်ဆိုင်မှုများ	စိုက်ပျိုးရေး	စားကျက်မြေ	သစ်တောမြေ	သဲ/ကျောက်ရရှိမှု	ရေတွင်း/ရေကန်	စက်ရေကန်
အရေအတွက်	၂၀၀ဧက				၂၀၀/၁၅၀	
ကျေးရွာပိုင်ဆိုင်မှုများ	ဆိုဇာလယ်	ကျွန်းရံဆိုဇ				
အရေအတွက်	၃၀၀	၃၀				

ကျေးရွာအတွင်းအခြားပိုင်ဆိုင်မှုများ

ကျေးရွာပိုင်ဆိုင်မှုများ	ရေတင်စက်	ထွန်	ထယ်	ကျွဲ	နွား	လှည်း
အရေအတွက်	၃၀	၇၀	-		၁၅	-
ကျေးရွာပိုင်ဆိုင်မှုများ	ဆိုဇာလယ်	ကျွန်းရံ	သုံးဘီး	-	-	-
အရေအတွက်	၃၀၀		၁	-	-	-

ကျေးရွာ၏ လူထုပူးပေါင်းပါဝင်သောလူမှုဆန်းစစ်ခြင်းနှင့်အကဲဖြတ်ခြင်းလုပ်ငန်းစဉ်(PSA/PRA) အကျဉ်းချုပ်

စဉ်	အကြောင်းအရာ	ရက်စွဲ	ဦးတည်အုပ်စု	တက်ရောက်သူ			အဓိကဆွေးနွေးချက်များ
				ကျား	မ	ပေါင်း	
၁	ကျေးရွာသမိုင်းကြောင်း (Village History)	၇.၁၀.၂၀၁၁	ကျေးရွာအကြောင်းကိုသိသောရပ်မိရပ်ဖရေ့မှိုနောက်မှို(အမျိုးသား+အမျိုးသမီးများ)ကျေးရွာအုပ်ချုပ်ရေးမှူး	၄	၃	၇	ကျေးရွာလူမှုစီးပွားအုပ်စုများ ခွဲခြားသတ်မှတ်နိုင်ရေးအတွက်အခြေခံစံနှုန်းများကိုရွာသူရွာသားများနှင့်အတူဆွေးနွေး၍အများသဘောတူဆုံးဖြတ်သတ်မှတ်ခြင်း
၂	ကျေးရွာလူမှုရေးနှင့်အရင်းအမြစ်ပြမြေပုံ (Social and Resource Map)	၇.၁၀.၂၀၁၁	ကျေးရွာသူရွာသားများနှင့်မြေပုံရေးဆွဲတက်သူကော်မတီဝင်အချို့နှင့်ကျေးရွာအကြောင်းကိုနီးနီးစပ်စပ်သိသောလူကြီးလူငယ်များ	၇	၅	၁၂	ကျေးရွာစီးပွားရေးအရင်းအမြစ်များလမ်းပန်းဆက်သွယ်ရေးအခြေအနေ၊သောက်သုံးရေရရှိမှု၊ပညာရေးကျန်းမာရေးလိုအပ်ချက်၊အလုပ်အကိုင်အခွင့်အလမ်းဖန်တီးနိုင်မှုများကိုဆွေးနွေးခြင်း
၃	ပိုင်ဆိုင်မှုသုံးသပ်ခြင်း (Possess)	၇.၁၀.၂၀၁၁	ကျေးရွာသူကျေးရွာသားများ (အမျိုးသား၊အမျိုးသမီး)	၇	၅	၁၂	အမျိုးသားအမျိုးသမီးအခြေခံအရင်းအမြစ်များအားသုံးစွဲထိန်းချုပ်မှုအားဆွေးနွေးခြင်း
၄	ဥစ္စာနေအဆင့်သတ်မှတ်ခြင်းဥပမာပြဇယား (Wealth Ranking)	၇.၁၀.၂၀၁၁	ကျေးရွာသူရွာသားများနှင့်အုပ်ချုပ်ရေးမှူးကော်မတီဝင်များ	၇	၅	၁၂	ကျေးရွာအတွင်းရှိဥစ္စာနေပိုင်ဆိုင်မှုအားဆင့်ခွဲခြင်း
၅	ရာသီခွင်ပြပြက္ခဒိန် (Seasonal Calender)	၇.၁၀.၂၀၁၁	ကော်မတီဝင်များ(ကျား၊မ)၊တောင်သူလယ်သမား၊လက်လုပ်လက်စား၊ဈေးသည်များ(အမျိုးသား၊အမျိုးသမီး)	၇	၅	၁၂	ကျေးရွာတွင်ရာသီအလိုက်လုပ်ကိုင်ဆောင်ရွက်နေသောအလုပ်အကိုင်များ၊ဝင်ငွေရရှိမှုများနှင့်ပွဲတော်များအကြောင်းသုံးသပ်ခြင်း

ကျေးရွာ၏ လုံတုံပူးပေါင်းပါဝင်သောလူမှုဆန်းစစ်ခြင်းနှင့်အကဲဖြတ်ခြင်းလုပ်ငန်းစဉ်(PSA/PRA) အကျဉ်းချုပ်

၆	ပင့်ကူအိမ်သုံး သပ်ချက်ပြင် မပုံ (Spider Web)	၇.၁၀.၂၀၁၇	ကျေးရွာသူကျေးရွာ သားများ(အမျိုးသား၊ အမျိုးသမီး)	၁၅	၇	၂၂	ကျေးရွာအတွင်းရှိအမျိုးသမီး များ၏စွမ်းဆောင်ရည်အပိုင်း၊ ပညာရေး၊အလုပ်အကိုင်၊ခေါ င်းဆောင်မှုရပ်ရေးရွာရေးပူးပ ေါင်းပါဝင်မှုနှင့်အလုပ်အကိုင် အခွင့်အလမ်းများအား အမျိုးသား၊အမျိုးသမီးနှိုင်းယှ ဉ်ဆွေးနွေးခြင်း
၇	အဖွဲ့အစည်းချိ တ်ဆက်မှုပြင် မပုံ (Venn Diagram)	၇.၁၀.၂၀၁၇	ကျေးရွာအတွင်းရှိအဖွဲ့ အစည်း၊ကျေးရွာသူ ကျေးရွာသားများ	၁၀	၉	၁၉	ကျေးရွာအတွင်းရှိလက်ရှိဖွဲ့စ ည်းထားသောအဖွဲ့အစည်းများ နှင့်ချိတ်ဆက်ပြီးလုပ်ဆောင် နေပုံအားဆွေးနွေးခြင်း
၈	ကျေးရွာ၏လေး နစ်တစ်စီးစ ားပေးဖွံ့ဖြိုးရေး အစီအစဉ် (Metric Ranking)	၇.၁၀.၂၀၁၇	ကျေးရွာသူကျေးရွာ သားများ၊ကော်မတီဝ င်များ(ကျား- မ)၊ရပ်မိရပ်ဖများ၊ကျေး ရွာအတွင်းရှိအဖွဲ့အစ ည်းများ	၁၁၇	၁၁၄	၂၃၁	ကျေးရွာအတွက်လိုအပ်နေသော အဆောက်အအုံ၊ပိုင်းဆိုင် ရာနှင့်စီးပွားရေး၊လူမှုရေးနှင့် ကျန်းမာရေးအတွက်လုပ်ဆေ ာင်ချင်သောလုပ်ငန်းများလုပ် ဆောင်မည့်သူများအားကြိုတ င်ဆွေးနွေးခြင်း
၉	အခက်အခက် ပြဿနာများ (Problem)	၇.၁၀.၂၀၁၇	ကျေးရွာသူကျေးရွာ သားများ၊ကော်မတီဝ င်များ၊ရပ်မိရပ်ဖများ	၁၁၇	၁၁၄	၂၃၁	ကျေးရွာလက်ရှိအခြေအနေ ၏အခက်အခဲဆုံးပြဿနာအ ားဦးတည်၍ဆွေးနွေးခြင်း၊ပြ ဿနာဖြစ်ပွားရခြင်း၏အကြေ ာင်းရင်း၊ဖြစ်ပေါ်နေသည့်အက ျိုးဆက်နှင့်မည်သို့ဖြေရှင်းမည် ကိုဆွေးနွေးခြင်း
၁၀	ကျေးရွာအုပ်စု ၏ဖွံ့ဖြိုးရေးအ စီအစဉ်ပြဇယ ာ (VTDP)	၇.၁၀.၂၀၁၇	ကျေးရွာအုပ်စုကော်မ တီဝင်များ	၇	၉	၁၆	ကျေးရွာအုပ်စုအတွက်ပို၍အ ရေးကြီးသောလုပ်ငန်းများကို ဦးစားပေးအဆင့်သတ်မှတ်ကာ ာအရင်ဆုံးပြုလုပ်ရန်ဆွေးနွေး ခြင်း

သကြားစက်အုပ်စု သကြားစက်ကျေးရွာ

လူမှုရေးအရင်းအမြစ်ပြုမြေပုံသုံးသပ်ခြင်း

သကြားစက်ကျေးရွာ၏ အရှေ့ဘက်တွင် စိုက်ခင်းများနှင့် ဈေးကုန်းကျေးရွာ ၊ အနောက်ဘက် နှင့် တောင်ဘက် တွင်စိုက်ခင်းများ ရှိပါသည်။ ရွာ၏ မြောက်ဘက်တွင် ပျဉ်းမနားမြို့နှင့်ဆက်သွယ်ထားသော ကတ္တရာလမ်းမကြီးရှိပါသည်။ အမျိုးသမီးဦးဆောင်သောအိမ်ထောင်စု(၁၇) စု၊ စုစုပေါင်း အိမ်ထောင်စု (၄၉၁)အိမ်ထောင်စုရှိပါသည်။ ကျေးရွာတွင်နေထိုင်သူအားလုံးမှာ ဗမာလူမျိုး၊ ဗုဒ္ဓဘာသာကိုးကွယ်သူများဖြစ်ကြပြီး ဘာသာခြားအမျိုးသား(၂)ဦးနှင့် ချင်းအမျိုးသမီး(၁)ဦး၊ အမျိုးသား (၉၆၀)ဦးနှင့်အမျိုးသမီး (၁၀၁၄)ဦး စုစုပေါင်း (၁၉၇၄) ဦးနေထိုင်ကြပါသည်။

သောက်သုံးရေ

သကြားစက်ကျေးရွာတွင်သောက်သုံးရေလုံလောက်စွာမရရှိပါ။

ကျောင်း

သကြားစက်ကျေးရွာတွင် မူလတန်းနှင့်အထက်တန်းကျောင်းသာရှိပြီး အလယ်တန်းကိုညောင်ပင်သာကျောင်း သို့သွားတက်ရပါသည်။

ကျန်းမာရေး

ကျေးရွာတွင်ဆေးပေးခန်းနှင့်ကျန်းမာရေးဌာနမရှိပါ။အရေးပေါ်အခြေအနေများတွင် ပျဉ်းမနားမြို့ပေါ်သို့ သွားရောက်ကုသကြရပါသည်။မိုးရာသီတွင် အဖျားရောဂါအနည်းငယ်နှင့်ကလေးများတ ခါတရံသွေးလွန်တုတ်ကွေးဖြစ် တတ်ပါသည်။တရွာလုံးယင်လုံအိမ်သာကိုသာအသုံးပြုကြပါသည်။

လမ်းပန်းဆက်သွယ်ရေး

ကျေးရွာ၏ လမ်းပန်းဆက်သွယ်ရေးမှာ မကောင်းမွန်ပါ။

ဝန်ထမ်း

သကြားစက်ကျေးရွာတွင် ဝန်ထမ်းလုပ်ကိုင်သူနှင့်နေ့စားများပါသည်။သကြားစက်ဝန်ထမ်းနှင့် အရောင်းအဝယ် ၊တောင်သူ၊နေ့စား၊ကျပ်ပန်း လုပ်ကိုင်သူများပြီးစိုက်ပျိုးရေးလုပ်ငန်းတွင် အမျိုးသား(၄၀၀၀) ၊အမျိုးသမီး(၃၀၀၀)ရ ရှိပါ သည်။

ပြဿနာအနှစ်ချုပ်

ကျေးရွာ၏ အဓိကလိုအပ်ချက်မှာသောက်သုံးရေသန့်ဖူလုံစေရေးနှင့်လမ်းများကောင်းမွန်ရေးဖြစ်ပါသည်။
အလုပ်အကိုင်အခွင့်အလမ်းကောင်းများ လိုအပ်ပါသည်။

ပံ့ပိုးကူညီသူ - ဒေါ်မေဇွန်သဲဦး

ပါဝင်ဆွေးနွေးသူ - ကျား (၃၆)ဦး၊ မ (၃၂)ဦး

သကြားစက်အုပ်စု သကြားစက်ကျေးရွာ

ဥစ္စာနေကြွယ်ဝမှုပုံဖော်သုံးသပ်ချက်

သကြားစက်ကျေးရွာတွင် ဝင်ငွေများသောအိမ်ထောင်စု ၂ ဝင်ငွေအသင့်အတင့်ရှိသောအိမ်ထောင်စု ၂ ဝင်ငွေနည်းသောအိမ်ထောင်စုဟူ၍ အုပ်စု (၃)ခုရှိပါသည်။ ဝင်ငွေများသောအိမ်ထောင်စုမှာ တိုက် ၂ ကား၊ ဆိုင်ကယ် ၂ တီး၊ စလောင်း၊ ရေခဲသေတ္တာ များပိုင်ဆိုင်ကြပြီး သကြားစက်ဝန်ထမ်း နှင့် အရောင်းအဝယ်လုပ်ငန်း ၂ စိုက်ပျိုးရေးလုပ်ငန်းကို လုပ်ကိုင် ကြပါသည်။ ကျောင်းသားများကိုတက္ကသိုလ်ဘွဲ့ရအထိထားနိုင်ပါသည်။ အိမ်ထောင်စု (၁၃) စုရှိပြီး ရာခိုင်နှုန်းအားဖြင့် (၂.၆၅%) ရှိပါသည်။ ဝင်ငွေအသင့်အတင့်ရှိသောအိမ်ထောင်စုများမှာ ပျဉ်ထောင်အိမ်၊ သွပ်မိုး၊ TV၊ ဆိုင်ကယ်ပိုင်ဆိုင်ကြပြီး ကျောင်းသားများကိုတက္ကသိုလ်ဘွဲ့ရအထိထားနိုင်ကြပါသည်။ အိမ်ထောင်စု (၁၅၀) စုရှိပြီး ရာခိုင်နှုန်းအားဖြင့် (၃၀.၅၅%) ရှိပါသည်။ ဝင်ငွေနည်းသောအိမ်ထောင်စုများမှာ ထရုံကာသွပ်မိုးအိမ် ၂ ဆိုင်ကယ် ၂ စက်ဘီးပိုင်ဆိုင်ကြပြီး နေ့စား၊ စိုက်ပျိုးမွေးမြူရေးလုပ်ငန်းများကိုလုပ်ကိုင်ကြပြီး ကျောင်းသားများကိုအထက်တန်း အထိထားနိုင်ကြပါသည်။

ပြဿနာအနှစ်ချုပ်

ဝင်ငွေနည်းသောအိမ်ထောင်စုများမှာ ကျေးရွာတွင် နေ့စား နှင့် တတ်နိုင်သလောက် စိုက်ပျိုးမွေးမြူရေး လုပ်ငန်းများကိုလုပ်ကိုင်စားသောက်သူများဖြစ်ပါသည်။ အမျိုးသားနှင့်အမျိုးသမီးတန်းတူလုပ်ကိုင် သော်လည်း အမျိုးသမီးများသည်အမျိုးသားများထက်လုပ်အားခနည်းသဖြင့်စီးပွားရေးအဆင်မပြေကြပါ။

ပံ့ပိုးကူညီသူ - ဒေါ်မေဇွန်သဲဦး

ပါဝင်ဆွေးနွေးသူ - ကျား (၃၂) ဦး၊ မ (၃၀) ဦး

Handwritten text at the top of the page, possibly a title or header, written in a non-Latin script.



Handwritten text below the house drawing.

Handwritten text below the person drawing.

Handwritten text below the two people drawing.

Handwritten text below the previous line.

Handwritten text below the previous line.

သဘာဝတရားပညာရေးအတွက်
အားပေးဆောင်ရွက်ပေးပါရအောင်။



ကုန်



မ



ကျား + မ

- ဆေးကုသမှု
- အားပေးမှု
- ဆေးကုသမှု
- စစ်ဆေးမှု
- TV
- များစွာ
- များစွာ

- အားပေးမှု
- စစ်ဆေးမှု

သကြားစက်အုပ်စု သကြားစက်ကျေးရွာ

ပိုင်ဆိုင်မှုဆန်းစစ်ခြင်းမြေပုံဖွဲ့စည်းသုံးသပ်ချက်

သကြားစက်ကျေးရွာတွင် ဘုရား၊ဘုန်းကြီးကျောင်း၊စာသင်ကျောင်း၊ယာဉ်ယူဥယျာဉ်၊စာသင်ကျောင်း၊ရေတွင်း၊ရေကန်၊ ဆိုင်ကယ်၊စက်ဘီး များကိုအမျိုးသားများနှင့်အမျိုးသမီးများမှအများဆုံးအသုံးပြု၍၎င်းတို့နှင့်သုဿန်ကိုအ မျိုးသားများ ကိုယ်တိုင် ထိန်းချုပ်ပါသည်။အပ်ချုပ်စက်ကိုအမျိုးသမီးများမှအသုံးပြု၍အမျိုးသားများကပြုပြင်ထိန်းချုပ်ပါသည်။ လမ်းများကိုအမျိုးသား အမျိုးသမီးအတူတူအသုံးပြု၍အတူတူထိန်းချုပ်ပါသည်။

ပြဿနာအနှစ်ချုပ်

သကြားစက်ကျေးရွာတွင် အမျိုးသမီးများအနေဖြင့် ဆိုင်ကယ် ၊လမ်း၊ လယ်ယာမြေ ၊ ရေတွင်း ၊ ရေကန် ၊ ဘုန်းကြီး ကျောင်းများကို အမျိုးသားများနှင့်အတူတူသုံးစွဲခွင့်ရှိသော်လည်း အမျိုးသားများမှအဓိကပြုပြင်ထိန်းချုပ်ပေးပါသည်။ အမျိုးသမီးများမှာထိန်းချုပ်မှုနည်းနေပါသည်။ထိုသို့ဖြစ်ရခြင်းမှာ အမျိုးသမီးများသည် အချို့ကိစ္စများတွင် မိမိကိုယ်ကို ယုံကြည်မှုမရှိခြင်း၊ကိုယ်ပိုင်ဆုံးဖြတ်ချက်ချနိုင်မှုအားနည်းခြင်းကြောင့်အမျိုးသားများထက်ပြုပြင်ထိန်းသိမ်းနိုင်စွမ်းအား နည်းနေခြင်းဖြစ်ပါသည်။အမျိုးသားများမှအမျိုးသမီးများကို လုပ်အားခတန်းတူပေးခြင်း၊အလုပ်အကိုင်အခွင့်အ လမ်း များတန်းတူပေးခြင်း၊လက်တွဲခေါ်ယူအားပေးခြင်းဖြင့် အမျိုးသမီးများ စွမ်းဆောင်ရည်မြှင့်တင်လာနိုင်ပါသည်။

ပံ့ပိုးကူညီသူ - ဒေါ်မေဇွန်သဲဦး

ပါဝင်ဆွေးနွေးသူ - ကျား (၇၀)ဦး၊မ (၃၄)ဦး

သကြားစက်အုပ်စု သကြားစက်ကျေးရွာ

ရာသီခွင်ပြဇယားသုံးသပ်ခြင်း

သကြားစက်ကျေးရွာတွင် သကြားစက်လုပ်ငန်းဝန်ထမ်းနှင့်မွေးမြူရေးလုပ်ငန်းများကိုလုပ်ကိုင်ကြပါသည်။
ရာသီခွင်အလိုက် ပွဲတော်များကျင်းပကြပါသည်။ ကျေးရွာတွင်းလမ်းများမှာ မကောင်းသဖြင့်သွားလာရေးခက်ခဲ ပါသည်။
လုပ်ငန်းလည်ပတ်သောလများတွင်ပင်ငွေများ၍ ကျန်လများတွင်ပုံမှန်လစာပင်ငွေသာရှိပါသည်။

ပြဿနာအနှစ်ချုပ်

ကျေးရွာ၏ အဓိကလိုအပ်ချက်မှာလမ်းများကောင်းမွန်ရေးနှင့်သောက်သုံးရေလုံလောက်စွာရရှိစေရန်နှင့်
စီးပွားရေး အဆင်ပြေစေဖို့အတွက် အလုပ်အကိုင် အခွင့်အလမ်းကောင်းများရရှိစေရန်ဖြစ်ပါသည်။

ပံ့ပိုးကူညီသူ - ဒေါ်မေဇွန်သဲဦး

ပါဝင်ဆွေးနွေးသူ - ကျား (၃၈)ဦး၊ မ (၃၀)ဦး

Dr. Jayaram Reddy
Bhuvanagiri
Date: _____

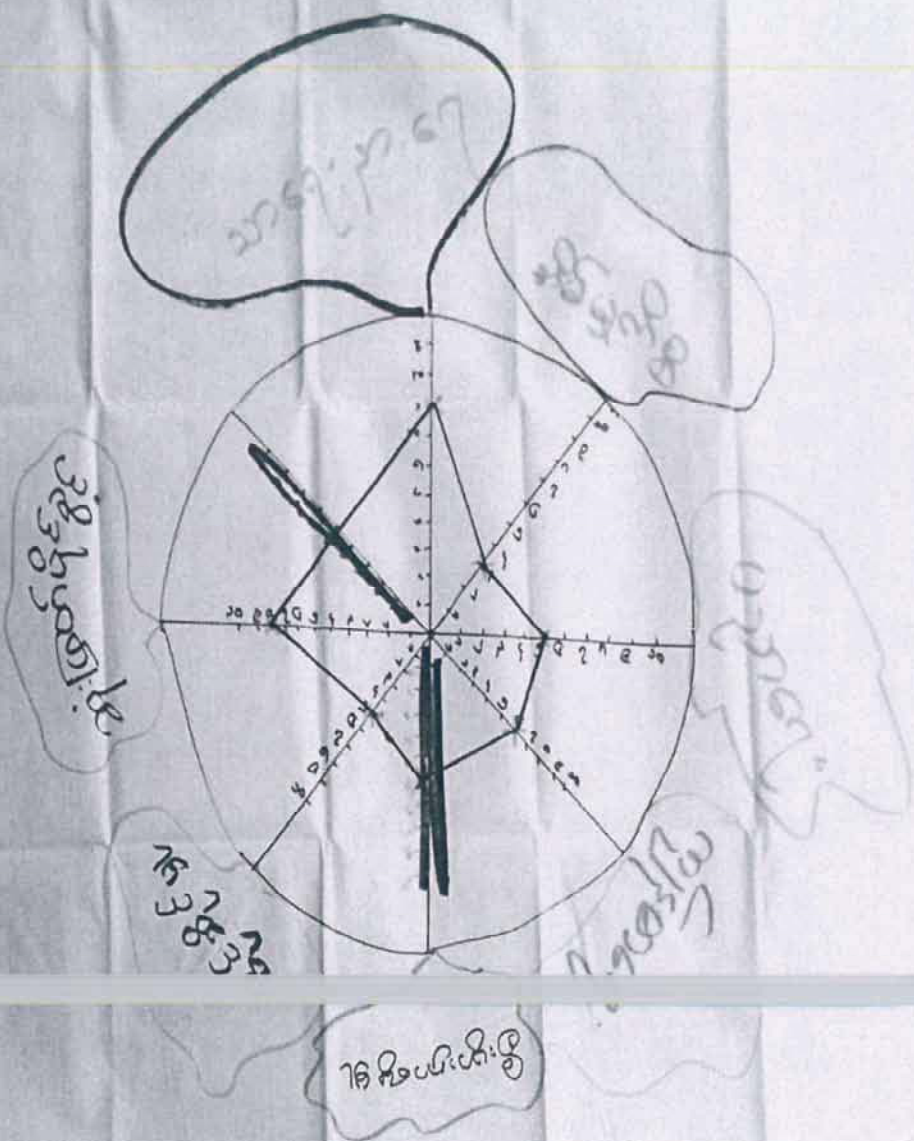

သညာဝါဒကမ္မဋ္ဌာန်

သညာဝါဒကမ္မဋ္ဌာန်

ပဋိပက္ခနိယာယ

သညာဝါဒ

သညာဝါဒ

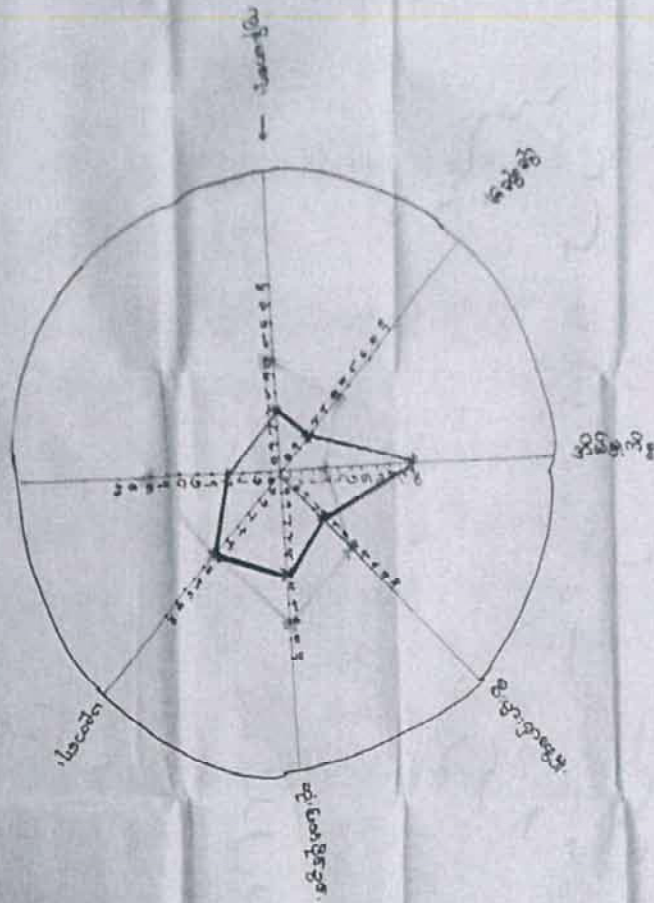

သကြားစက်အုပ်စုသကြားစက်ကျေးရွာ

ပင့်ကူအိမ်မြေပုံသုံးသပ်ခြင်း

ပညာသင်ကြားခွင့်

အမျိုးသားများသည် အမျိုးသမီးများထက်ပို၍ ပညာတတ်မြောက်ကြပါသည်။ အမျိုးသမီးများသည် မိမိတို့ စားဝတ်နေရေး၊ စီးပွားရေးများတွင်ဝင်ရောက်လုပ်ကိုင်ကြခြင်း၊ အိမ်မှုကိစ္စများတွင် အချိန်ကုန်နေခြင်း ကြောင့်ပညာတတ်မြောက်မှုအားနည်းခြင်းဖြစ်ပါသည်။

စီးပွားရှာဖွေမှု

အမျိုးသားများမှာ အလုပ်အကိုင်အခွင့်အလမ်းပိုပေါသဖြင့် ရာနှုန်းပြည့်စီးပွားရှာနိုင်ပါသည်။ အမျိုးသမီးများအနေဖြင့် အိမ်မှုကိစ္စများ၊ ကျောင်းသားကျောင်းသူတာဝန်များနှင့် ကလေးငယ်တာဝန်များရှိနေသဖြင့် အမျိုးသားများထက်စီးပွားရှာဖွေမှုအခွင့်အလမ်းနည်းခြင်းဖြစ်ပါသည်။

ကျန်းမာရေးစောင့်ရှောက်ခွင့်

ကျန်းမာရေးစောင့်ရှောက်ခွင့်တွင် အမျိုးသားများမှာ ရာနှုန်းပြည့်ဖြစ်ပါသည်။ အမျိုးသားများ နေမကောင်းဖြစ်နေချိန်တွင် အမျိုးသမီးများမှာ အချိန်ပြည့်စောင့်ရှောက်ရသော်လည်း အမျိုးသမီးများ နေမကောင်းဖြစ်နေချိန်တွင် အမျိုးသားများမှာ စီးပွားရှာနေရသဖြင့် အမျိုးသမီးများအားအချိန်ပြည့်မစောင့်ရှောက်နိုင်ပါ။

ပိုင်ဆိုင်မှု

အမျိုးသားများမှာ အမျိုးသမီးများထက်ပို၍ ပစ္စည်းဥစ္စာပိုင်ဆိုင်ခွင့်ရှိပါသည်။ အမျိုးသမီးများမှာ ၄၀%ခန့်သာရှိပါသည်။ လယ်ယာဆိုင်ကယ်၊ အိမ်ခြံမြေစသည့်ပစ္စည်းများမှာ အမျိုးသားများအမည်ပေါက်နေသဖြင့် အမျိုးသား

ဆုံးဖြတ်ချက်ချပိုင်ခွင့်

ဆုံးဖြတ်ချက်ချပိုင်ခွင့်တွင် အမျိုးသားများသည် အမျိုးသမီးများထက်ပိုပါသည်။ အမျိုးသမီးများသည် အချို့ကိစ္စများတွင် အခွင့်အရေးမရခြင်း၊ ယုံကြည်မှုအားနည်းခြင်းကြောင့် ဆုံးဖြတ်ချက်ချနိုင်မှု အားနည်းပါသည်။

အိမ်မှုကိစ္စဆောင်ရွက်ခြင်း

အိမ်မှုကိစ္စတွင်အမျိုးသမီးများမှာ ရာနှုန်းပြည့်လုပ်ကိုင်ကြရပါသည်။အမျိုးသားများမှာစီးပွားရှာနေရသဖြင့် ၃၀%ခန့်သာဆောင်ရွက်ပေးနိုင်ကြပါသည်။

သာရေးနာရေးကိစ္စတွင်ပါဝင်ဆောင်ရွက်ခွင့်

သာရေးနာရေးကိစ္စတွင်အမျိုးသားများသည် ရာနှုန်းပြည့်ဆောင်ရွက်နိုင်ပါသည်။အချို့ကိစ္စများတွင် အမျိုးသမီးများအနေဖြင့် အိမ်မှုကိစ္စများနှင့်သာအချိန်ကုန်နေရခြင်းကြောင့်ပါဝင်မှုအားနည်းပါသည်။

ပြဿနာအနှစ်ချုပ်

အမျိုးသားများမှာ အမျိုးသမီးများကို ဆုံးဖြတ်ချက်ချပိုင်ခွင့်ပေးခြင်း ၊ လုပ်အားခများတန်းတူပေးခြင်း ၊ အမျိုးသားများမှ လက်တွဲကူညီအားပေးခြင်းဖြင့် အမျိုးသမီးများ၏ စွမ်းဆောင်ရည်မြှင့်တင်လာနိုင်ပါသည်။

ပံ့ပိုးကူညီသူ - ဒေါ်မေဇွန်သဲဦး

ပါဝင်ဆွေးနွေးသူ - ကျား (၄၈)ဦး၊ မ (၃၄)ဦး

အထက်ပိုင်း

အထက်ပိုင်း

အထက်ပိုင်း

အထက်ပိုင်း



အထက်ပိုင်း

အထက်ပိုင်း

အထက်ပိုင်း

အထက်ပိုင်း

အထက်ပိုင်း

အထက်ပိုင်း

အထက်ပိုင်း

အထက်ပိုင်း

အထက်ပိုင်း

အထက်ပိုင်း

အထက်ပိုင်း

အထက်ပိုင်း

အထက်ပိုင်း

အထက်ပိုင်း

အထက်ပိုင်း

အထက်ပိုင်း

အထက်ပိုင်း

အထက်ပိုင်း

အထက်ပိုင်း

အထက်ပိုင်း

အထက်ပိုင်း

အထက်ပိုင်း

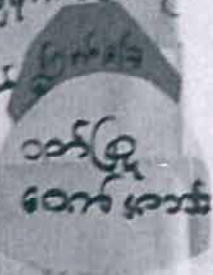
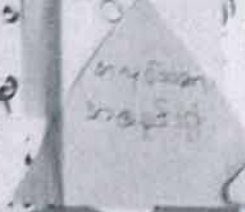

အထက်ပိုင်း

Handwritten text at the top of the page, possibly a title or header, including the words "Handwritten text" and "of the year 2000".

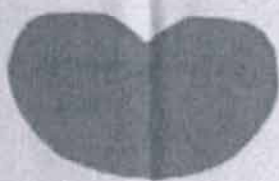
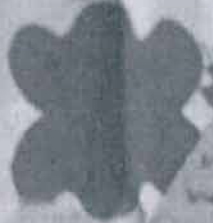
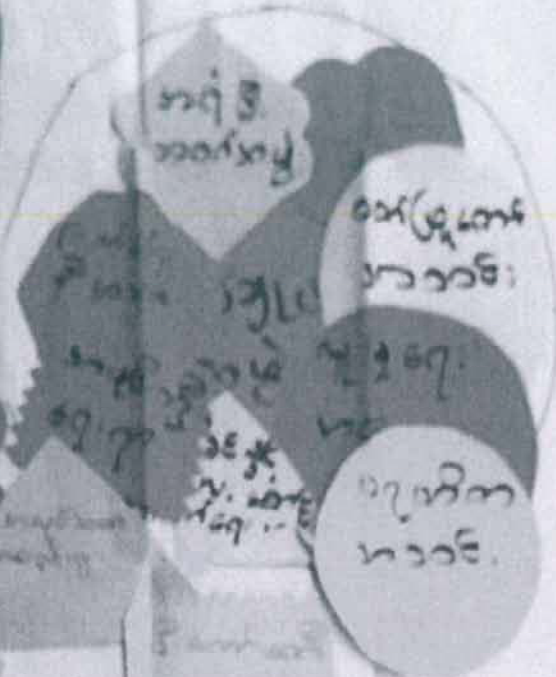

သကြားစက်အုပ်စု သကြားစက်ကျေးရွာ

အဖွဲ့အစည်းချိတ်ဆက်မှုပြမြေပုံဇယားသုံးသပ်ချက်

သကြားစက်ကျေးရွာအတွင်းတွင်ရှိသောအဖွဲ့အစည်းများမှာ လူမှုရေးအဖွဲ့၊ မီးလင်းရေးကော်မတီ၊ အုပ်ချုပ်ရေးအဖွဲ့၊ ရပ်မိရပ်ဖအဖွဲ့အစည်း၊ မီးသတ်တပ်ဖွဲ့၊ အမျိုးသမီးရေးရာမိခင်နှင့်ကလေးစောင့်ရှောက်ရေးအဖွဲ့၊ မေ့စင်္ကြံအဖွဲ့၊ ကာလသားအဖွဲ့ဟူ၍ အဖွဲ့ (၉) ဖွဲ့ရှိပါသည်။ ကျေးရွာပြင်ပတွင်ရှိသောအဖွဲ့အစည်းများမှာ နေမင်းရောင်ခြည်၊ မြစိမ်းရောင်ငွေစုငွေ ချေးမြို့နယ်အုပ်ချုပ်ရေးအဖွဲ့၊ မြို့နယ်သမအဖွဲ့ဟူ၍အဖွဲ့ (၄) ဖွဲ့ရှိပါသည်။ ကျေးရွာအတွင်းတွင်ရှိသောလူမှုရေးအဖွဲ့၊ ပရဟိတအဖွဲ့၊ ကာလသားအဖွဲ့၊ ရပ်မိရပ်ဖအဖွဲ့တို့ကကျေးရွာ၏ သာရေးနာရေးကိစ္စများနှင့်လူမှုရေးကိစ္စများကိုဆောင်ရွက်ပါသည်။ အုပ်ချုပ်ရေးအဖွဲ့ကကျေးရွာ၏ ဖွံ့ဖြိုးရေးတာဝန်များကိုလုပ်ဆောင်ပါသည်။ အမျိုးသမီးရေးရာနှင့် မိခင်နှင့်ကလေးစောင့်ရှောက်ရေးအဖွဲ့တို့ကကျေးရွာ၏ အမျိုးသမီးရေးရာပြဿနာကိစ္စများနှင့်ကျန်းမာရေးကိစ္စများကိုဆောင်ရွက်ပါသည်။ မီးလင်းရေးကော်မတီကကျေးရွာ၏ မီးလင်းရေးကိစ္စများကိုဆောင်ရွက်ပါသည်။ အရန်မီးသတ်အဖွဲ့ကကျေးရွာ၏ မီးဘေးအန္တရာယ်ကိစ္စများကိုဆောင်ရွက်ပါသည်။ ကျေးရွာပြင်ပရှိနေမင်းရောင်ခြည်အဖွဲ့ကအသေးစားငွေစုငွေချေးတာဝန်များကိုလုပ်ဆောင်ပါသည်။ မြို့နယ်အုပ်ချုပ်ရေးအဖွဲ့ကကျေးရွာအတွင်းရှိပြဿနာကိစ္စများရှိပါကအဆင်ပြေအောင်ဆောင်ရွက်ပေးပါသည်။ စိုက်ပျိုးဘဏ်နှင့်မြို့နယ်သမတို့ကစိုက်ပျိုးရေးအတွက်ချေးငွေများထုတ်ပေးပါသည်။

ပြဿနာအနှစ်ချုပ်

သကြားစက်ကျေးရွာတွင်ဆေးပေးခန်းမရှိသောကြောင့်ကျန်းမာရေးအရေးပေါ်ကိစ္စများတွေ့ကြုံရပါကကျေးရွာပြင် ပြရှိဆေးရုံ ၊ ဆေးခန်းများသို့သွားရောက်ကုသရပါသည်။

ပံ့ပိုးကူညီသူ - ဒေါ်မေဇွန်သဲဦး

ပါဝင်ဆွေးနွေးသူ - ကျား (၃၂) ဦး ၊ မ (၃၂) ဦး

- ကျေးရွာစေတနာ့ ဝန်ထမ်း ♀ ဝေါသန်းသန်းအေး 09966284099
- ကျေးရွာစေတနာ့ ဝန်ထမ်း ♂ ဦးမျိုးဝင်း 09797851739
- ကျေးရွာစေတနာ့ ဝန်ထမ်း ♂ ဦးသန်းထိုက်ထွန်း 09778501759
- ကျေးရွာစေတနာ့ ဝန်ထမ်း ♀ မနန္ဒာလှိုင် 09761235800
- ကျေးရွာစီမံကိန်း အထောက်အကူပြု ကော်မတီ ♀ ကြည်ညွန့် 09774664180
- ကျေးရွာစီမံကိန်း အထောက်အကူပြု ကော်မတီ ♂ ဦးသာခင် 09254555901
- ဝယ်ယူရေး ဆပ်ကော်မတီ ♀ ဝေါခတ္တာလှိုင် 09400310259
- ဝယ်ယူရေး ဆပ်ကော်မတီ ♂ ဦးသိန်းလင်း 09797920716
- ဝယ်ယူရေး ဆပ်ကော်မတီ ♂ ဦးအောင်ဇော်မိုး 0943019789
- လုပ်ငန်းလည်ပတ်ပြုပြင်ထိန်းသိမ်းခြင်း ဆပ်ကော်မတီ ♀ ဝေါခင်ကြည် 09978741424
- လုပ်ငန်းလည်ပတ်ပြုပြင်ထိန်းသိမ်းခြင်း ဆပ်ကော်မတီ ♂ ဦးဌေးနိုင် 09400304393
- လုပ်ငန်းလည်ပတ်ပြုပြင်ထိန်းသိမ်းခြင်း ဆပ်ကော်မတီ ♀ ဝေါသင်းသင်းစိုး 09254222204
- ကျေးရွာ ဘဏ္ဍာရေး စာရေး ♀ ဝေါအေးသန္တာအောင် 0931734583
- စောင့်ကြည့်ကြီးကြပ်ရေး ဆပ်ကော်မတီ ♂ ဦးဝင်းနိုင် 09250144945
- စောင့်ကြည့်ကြီးကြပ်ရေး ဆပ်ကော်မတီ ♀ ဝေါယင်းမာမြတ်စိုး 09

ကျေးရွာလူထုပူးပေါင်းပါဝင်မှု





ကျေးရွာလူထုပူးပေါင်းပါဝင်နေပုံ



အထောက်အကူပြုနေပုံ

၂၅၅

ပုံစံ - ၈ - ၁ ကျေးရွာအခြေခံအချက်အလက်များ (Form PC 1)

လမ်းညွှန်ချက်။ ကျေးရွာတစ်ရွာသို့ ပထမဆုံးမိတ်ဆက်ခရီး သွားရောက်သောအခါ လူထုစည်းရုံးရေးမှူးသည် ကျေးရွာ ခေါင်းဆောင်များအား ကျေးရွာအချက်အလက်များကို မေတ္တာရပ်ခံ၍ တောင်းခံရသည်။ ဤအချက်အလက်များကို စီမံကိန်း မိတ်ဆက်အစည်းဝေးမတိုင်မီတောင်းခံရမည်။ စီမံကိန်းမိတ်ဆက်အစည်းဝေးတွင် လူထုစည်းရုံးရေးမှူးသည် ဤအချက်အလက် များအား စစ်ဆေးပြီး မှန်ကန်အောင်ပြုလုပ်ရမည်။ ပြီးနောက်တွင် လူထုစည်းရုံးရေးမှူးမှ သတင်းအချက်အလက်ထံသို့ Tablets မှ တဆင့် ဖြည့်သွင်းရမည်။

ကျေးရွာ ခေါင်းဆောင် အမည် ဦးသူဂု	ကျေးရွာခေါင်းဆောင်၏ ဖုန်းနံပါတ် ၀၇-၂၅၀၀၇၅၅၆၇	လူထုစည်းရုံးရေးမှူး၏ အမည်
ပြည်နယ်/တိုင်းဒေသကြီး	မြို့နယ်-လှိုင်၊ ဇနား	ကျေးရွာအုပ်စု-သကြားတော်၊ ကျေးရွာ- သကြားတော်

က။ လူဦးရေ

လူမျိုးစု	အိမ်ထောင်စုအရေအတွက်	ကိုးကွယ်သည့်ဘာသာ	အိမ်ထောင်စုအရေအတွက်
လူမျိုးစု (၁) မြန်မာ	488	ဘာသာ (၁) - ဇန့်	488
လူမျိုးစု (၂) - မြန်မာ	1	ဘာသာ (၂) - ဇန့်	1
လူမျိုးစု (၃) - မြန်မာ	1	ဘာသာ (၃) - မြန်မာ	1
လူမျိုးစုရော မြန်မာ	1	ဘာသာရော - ဇန့်	1
	အရေအတွက်		
မသန်စွမ်းသူများ			
သက်ကြီးရွယ်အိုများ (၆၅ နှစ် နှင့် အထက်)	၂၇၁ ဦး		
စစ်ဘေးရှောင်			

	အမျိုးသား (အရေအတွက်)	အမျိုးသမီး (အရေအတွက်)
လူဦးရေ	957	1012
လူမျိုးစု (၁)-----	957	1012
လူမျိုးစု (၂)-----	2	1
လူမျိုးစု (၃)-----	1	1
အိမ်ထောင်စီးစီး	174	174

(ခ) အခြေခံအဆောက်အအုံ အသုံးအဆောင်များ

စာသင်ကျောင်း	အမှတ် ခြံစံပါ	ကျန်းမာရေး	အမှတ် ခြံစံပါ	ဘာသာရေး အဆောက် အအုံများ	အမှတ် ခြံစံပါ
အထက်တန်းကျောင်း	<input checked="" type="checkbox"/>	ဆေးရုံ	<input type="checkbox"/>	ဓေတီ	<input checked="" type="checkbox"/>
အလယ်တန်းကျောင်း	<input type="checkbox"/>	ကျန်းမာရေးဌာန	<input type="checkbox"/>	ဘုန်းကြီးကျောင်း	<input checked="" type="checkbox"/>
မူလတန်းကျောင်း	<input type="checkbox"/>	ကျန်းမာရေးဌာနခွဲ	<input type="checkbox"/>	ဟိန္ဒူဘုရားကျောင်း	<input type="checkbox"/>

မူကြိုကျောင်း	<input checked="" type="checkbox"/>	ဆေးပေးခန်း	<input type="checkbox"/>	ခရစ်ယာန်ကျောင်း	<input type="checkbox"/>
အခြား	<input type="checkbox"/>	အခြား	<input type="checkbox"/>	ဗလီ	<input type="checkbox"/>
				အခြား	<input type="checkbox"/>
မှတ်ချက်		မှတ်ချက်		မှတ်ချက်	

(ဂ) ကျွမ်းကျင်သူများမှတ်တမ်း (ကျေးရွာတွင်နေထိုင်သော သို့မဟုတ် တခြားရွာမှလာရောက်သော ကျွမ်းကျင်သူများ)

(၁) စာသင်ကျောင်း			(၂) ကျန်းမာရေး			(၃) လက်မှုပညာရှင်		
	ရွာတွင်နေထိုင်သူ	အခြားရွာမှလာသူ		ရွာတွင်နေထိုင်သူ	အခြားရွာမှလာသူ		ရွာတွင်နေထိုင်သူ	အခြားရွာမှလာသူ
မူလတန်းပြဆရာ/မ	<input checked="" type="checkbox"/>	<input checked="" type="checkbox"/>	ဆရာဝန်	<input type="checkbox"/>	<input type="checkbox"/>	လက်သမား	<input checked="" type="checkbox"/>	<input type="checkbox"/>
အထက်တန်းပြဆရာ/မ	<input checked="" type="checkbox"/>	<input checked="" type="checkbox"/>	လက်ထောက်ကျန်းမာရေးမှူး	<input type="checkbox"/>	<input type="checkbox"/>	ပန်းရံ	<input checked="" type="checkbox"/>	<input type="checkbox"/>
အလယ်တန်းပြဆရာ/မ	<input checked="" type="checkbox"/>	<input checked="" type="checkbox"/>	အမျိုးသမီးကျန်းမာရေးဆရာမ	<input type="checkbox"/>	<input type="checkbox"/>	လျှပ်စစ်ကျွမ်းကျင်၊ မီးသမား	<input checked="" type="checkbox"/>	<input type="checkbox"/>
မူကြိုဆရာ/မ	<input checked="" type="checkbox"/>	<input type="checkbox"/>	သားဖွားဆရာမ	<input type="checkbox"/>	<input checked="" type="checkbox"/>	ရေပိုက်သွယ်သူ	<input checked="" type="checkbox"/>	<input type="checkbox"/>
အခြား	<input type="checkbox"/>	<input type="checkbox"/>	ပြည်သူ့ကျန်းမာရေးလုပ်သား	<input type="checkbox"/>	<input type="checkbox"/>	စက်ပြင်ဆရာ	<input checked="" type="checkbox"/>	<input type="checkbox"/>
မှတ်ချက်			မှတ်ချက်			မှတ်ချက်		

(ဃ) ကျေးရွာသို့ ရောက်ရှိနိုင်သည့် လမ်းအခြေအနေ / ကျေးရွာတစ်ရွာသည် ၎င်း၏ ကျေးရွာအုပ်စုနှင့် ဆက်သွယ်ထားသော လမ်းအခြေအနေ (အောက်ပါတို့ကိုပိုင်းပါ)

ကျောက်ကြမ်းလမ်း
 ကျောက်ခင်းလမ်း
 ကတ္တရာလမ်း
 မြေသားလမ်း
 ကွန်ကရစ်လမ်း
 လူသွားလမ်း
 မော်တော်ဆိုင်ကယ်လမ်း
 အခြား _____

(င) ကျေးရွာဖွံ့ဖြိုးမှုစီမံချက်

(၁) လူထုပတ်ပတ်ပြုစီမံကိန်းမစတင်မီ ဤကျေးရွာတွင်ကျေးရွာဖွံ့ဖြိုးမှု စီမံချက်ရှိခဲ့ပါသလား?

ပိုင်းပါ
 ရှိပါသည် / မရှိပါ / မသိပါ

(၂) ရှိခဲ့ပါလျှင် ဤစီမံချက်ကို မည်သည့် ခုနှစ်တွင်ပြင်ဆင်ခဲ့ပါသနည်း?

၂၀၁၁ / မသိပါ

(၃) ဤစီမံချက်ကို မြို့နယ်မှအတည်ပြုခဲ့ပါသလား?

ပြုခဲ့ပါသည် / မပြုခဲ့ပါ / မသိပါ

(စ) ခရီးစဉ်များ

(၁) ဤကျေးရွာ၏ဗဟိုမှ ၎င်းကျေးရွာအုပ်စု၏ဗဟိုအထိ ခရီးမိုင်မည်မျှကွာဝေးသနည်း? မိုင် ----- / မသိပါ

(၂) ဤကျေးရွာမှ ၎င်းကျေးရွာအုပ်စုဗဟိုအထိ သွားလာရာတွင်ကြာမြင့်သည့်အချိန်။ ၁၀ - မိနစ်

ခြောက်သွေ့ရာသီတွင်ကြာချိန် ----- ၅ - မိနစ် ----- ထော်လာဂျီ/မော်တော်ဆိုင်ကယ်/ခြေလျင်/လား/မော်တော်ဘုတ်/ အခြား -----

မိုးရာသီတွင်ကြာချိန် ----- ၈ - မိနစ် ----- ထော်လာဂျီ/မော်တော်ဆိုင်ကယ်/ခြေလျင်/လား/မော်တော်ဘုတ်/ အခြား -----

(ဆ) ပတ်ဝန်းကျင်ဆိုင်ရာ သဘာဝဘေးအန္တရာယ်

ဤကျေးရွာတွင် ရေကြီးခြင်းကဲ့သို့ သဘာဝဘေးအန္တရာယ်ကျရောက်ဖူးခြင်း ရှိပါသလား။

မရှိပါ။ သို့မဟုတ် အန္တရာယ်မရှိကြောင်း လမ်း များ ရေကျော်ပါသည်။

မရှိပါ ရှိပါသည် ရှိလျှင်ဖော်ပြပါ -----

(ဇ) ကျေးရွာတွင် ဖွဲ့စည်းထားသော အဖွဲ့အစည်းများ

လူထုဗဟိုပြုစီမံကိန်းမတိုင်မီ ဤကျေးရွာတွင် ကျေးရွာဖွံ့ဖြိုးရေးအတွက် အစိုးရ (သို့) ရွာသားများကိုယ်တိုင်(သို့) စီမံကိန်းတစ်ခုခုမှ ဖွဲ့စည်းထားသည့် အဖွဲ့အစည်းများရှိပါသလား။

(၁) ရွာသားများကွဲပြားစဉ်

(၂) -----

ကျေးရွာခေါင်းဆောင်

အမည် - ဦးသူရ

လက်မှတ်  နေ့စွဲ

လူထုစည်းရုံးရေးမှူး

အမည် - ဒေါ်မေခွေ

လက်မှတ် Maylon နေ့စွဲ - ၁၀-၂-၂၀၁၇

ပုံစံ - ၈ - ၁ ကျေးရွာအခြေခံအချက်အလက်များ (Form PC 1)

လမ်းညွှန်ချက် ကျေးရွာတစ်ရွာသို့ ပထမဆုံးမိတ်ဆက်ခရီး သွားရောက်သောအခါ လူထုစည်းရုံးရေးမှူးသည် ကျေးရွာခေါင်းဆောင်များအား ကျေးရွာအချက်အလက်များကို မေတ္တာရပ်ခံ၍ တောင်းခံရသည်။ ဤအချက်အလက်များကို စီမံကိန်းမိတ်ဆက်အစည်းဝေးမတိုင်မီတောင်းခံရမည်။ စီမံကိန်းမိတ်ဆက်အစည်းဝေးတွင် လူထုစည်းရုံးရေးမှူးသည် ဤအချက်အလက်များအား စစ်ဆေးပြီး မှန်ကန်အောင်ပြုလုပ်ရမည်။ ပြီးနောက်တွင် လူထုစည်းရုံးရေးမှူးမှ သတင်းအချက်အလက်ထံသို့ Tablets မှ တဆင့် ဖြည့်သွင်းရမည်။

ကျေးရွာခေါင်းဆောင် အမည်- ဦးသူ ကျေးရွာခေါင်းဆောင်၏ ဖုန်းနံပါတ် ၀၉-၂၅၀၀၉၅၅၆၇ လူထုစည်းရုံးရေးမှူး၏ အမည် ဦးဖေမျိုးစွန်း

ပြည်နယ်/တိုင်းဒေသကြီး မြို့နယ် မြို့နယ် ကျေးရွာအုပ်စု ကျေးရွာ

က။ လူဦးရေ

လူမျိုးစု	အိမ်ထောင်စုအရေအတွက်	ကိုးကွယ်သည့်ဘာသာ	အိမ်ထောင်စုအရေအတွက်
လူမျိုးစု (၁) <u>မြန်မာ</u>	<u>၄၀</u>	ဘာသာ (၁) <u>ဗုဒ္ဓ</u>	<u>၄၀</u>
လူမျိုးစု (၂) <u>မွတ်စလင်</u>	<u>၂</u>	ဘာသာ (၂) <u>ဗုဒ္ဓ</u>	<u>၂</u>
လူမျိုးစု (၃) <u>ခွန်</u>	<u>၁</u>	ဘာသာ (၃) <u>ဗုဒ္ဓ</u>	<u>၁</u>
လူမျိုးစုရော <u>အခြား</u>		ဘာသာရော <u>အခြား</u>	
	အရေအတွက်		
မသန်စွမ်းသူများ	<u>၂</u>	<u>ဗုဒ္ဓ</u>	<u>၂</u>
သက်ကြီးရွယ်အိုများ (၆၅ နှစ် နှင့် အထက်)	<u>၂၂</u>	<u>ဗုဒ္ဓ</u>	<u>၅၀</u>
စစ်ဘေးရှောင်	<u>-</u>	<u>-</u>	

	အမျိုးသား (အရေအတွက်)	အမျိုးသမီး (အရေအတွက်)
လူဦးရေ	<u>၉၈</u>	<u>၁၀၂</u>
လူမျိုးစု (၁)-----	<u>၇</u>	<u>၄</u>
လူမျိုးစု (၂)-----	<u>၂</u>	<u>၂</u>
လူမျိုးစု (၃)-----	<u>၂</u>	<u>၂</u>
အခြား		
အိမ်ထောင်ဦးစီး	<u>၄၀</u>	

(ခ) အခြေခံအဆောက်အအုံ အသုံးအဆောင်များ

စာသင်ကျောင်း	အမှတ်ခြံပိ	ကျန်းမာရေး	အမှတ်ခြံပိ	ဘာသာရေး အဆောက်အအုံများ	အမှတ်ခြံပိ
အထက်တန်းကျောင်း	<input checked="" type="checkbox"/>	ဆေးရုံ	<input type="checkbox"/>	စေတီ	<input checked="" type="checkbox"/>
အလယ်တန်းကျောင်း	<input type="checkbox"/>	ကျန်းမာရေးဌာန	<input type="checkbox"/>	ဘုန်းကြီးကျောင်း	<input checked="" type="checkbox"/>
မူလတန်းကျောင်း	<input type="checkbox"/>	ကျန်းမာရေးဌာနခွဲ	<input type="checkbox"/>	ဟိန္ဒူဘုရားကျောင်း	<input type="checkbox"/>

မူကြိုကျောင်း	<input checked="" type="checkbox"/>	ဆေးပေးခန်း	<input type="checkbox"/>	ခရစ်ယာန်ကျောင်း	<input type="checkbox"/>
အခြား	<input type="checkbox"/>	အခြား	<input type="checkbox"/>	ဗလီ	<input type="checkbox"/>
				အခြား	<input type="checkbox"/>
မှတ်ချက်		မှတ်ချက်		မှတ်ချက်	

(ဂ) ကျွမ်းကျင်သူများမှတ်တမ်း (ကျေးရွာတွင်နေထိုင်သော သို့မဟုတ် တခြားရွာမှလာရောက်သော ကျွမ်းကျင်သူများ)

(၁) စာသင်ကျောင်း			(၂) ကျန်းမာရေး			(၃) လက်မှုပညာရှင်		
	ရွာတွင်နေထိုင်သူ	အခြားရွာမှလာသူ		ရွာတွင်နေထိုင်သူ	အခြားရွာမှလာသူ		ရွာတွင်နေထိုင်သူ	အခြားရွာမှလာသူ
မူလတန်းပြဆရာ/မ	<input checked="" type="checkbox"/>	<input type="checkbox"/>	ဆရာဝန်	<input type="checkbox"/>	<input type="checkbox"/>	လက်သမား	<input checked="" type="checkbox"/>	<input type="checkbox"/>
အထက်တန်းပြဆရာ/မ	<input type="checkbox"/>	<input checked="" type="checkbox"/>	လက်ထောက်ကျန်းမာရေးမှူး	<input type="checkbox"/>	<input type="checkbox"/>	ပန်းရံ	<input checked="" type="checkbox"/>	<input type="checkbox"/>
အလယ်တန်းပြဆရာ/မ	<input type="checkbox"/>	<input checked="" type="checkbox"/>	အမျိုးသမီးကျန်းမာရေးဆရာမ	<input type="checkbox"/>	<input type="checkbox"/>	လျှပ်စစ်ကျွမ်းကျင်ပီးသမား	<input checked="" type="checkbox"/>	<input type="checkbox"/>
မူကြိုဆရာ/မ	<input checked="" type="checkbox"/>	<input checked="" type="checkbox"/>	သားဖွားဆရာမ	<input type="checkbox"/>	<input checked="" type="checkbox"/>	ရေပိုက်သွယ်သူ	<input checked="" type="checkbox"/>	<input type="checkbox"/>
အခြား	<input type="checkbox"/>	<input type="checkbox"/>	ပြည်သူ့ကျန်းမာရေးလုပ်သား	<input type="checkbox"/>	<input type="checkbox"/>	စက်ပြင်ဆရာ	<input type="checkbox"/>	<input type="checkbox"/>
မှတ်ချက်			မှတ်ချက်			မှတ်ချက်		

(ဃ) ကျေးရွာသို့ ရောက်ရှိနိုင်သည့် လမ်းအခြေအနေ / ကျေးရွာတစ်ရွာသည် ၎င်း၏ ကျေးရွာအုပ်စုနှင့် ဆက်သွယ်ထားသော လမ်းအခြေအနေ (အောက်ပါတို့ကိုပိုင်းပါ)

ကျောက်ကြမ်းလမ်း ကတ္တရာလမ်း ကွန်ကရစ်လမ်း မော်တော်ဆိုင်ကယ်လမ်း
 ကျောက်ခင်းလမ်း မြေသားလမ်း လူသွားလမ်း အခြား _____

(င) ကျေးရွာဖွံ့ဖြိုးမှုစီမံချက်

- (၁) လူထုဗဟိုပြုစီမံကိန်းမစတင်မီ ဤကျေးရွာတွင်ကျေးရွာဖွံ့ဖြိုးမှု စီမံချက်ရှိခဲ့ပါသလား? ပိုင်းပါ
 ရှိပါသည်/မရှိပါ/မသိပါ
- (၂) ရှိခဲ့ပါလျှင် ဤစီမံချက်ကို မည်သည့် ခုနှစ်တွင်ပြင်ဆင်ခဲ့ပါသနည်း? နှစ်-----/မသိပါ
- (၃) ဤစီမံချက်ကို မြို့နယ်မှအတည်ပြုခဲ့ပါသလား? ပြုခဲ့ပါသည်/မပြုခဲ့ပါ /မသိပါ

(စ) ခရီးအကွာအဝေး

- (၁) ဤကျေးရွာ၏ဗဟိုမှ ၎င်းကျေးရွာအုပ်စု၏ဗဟိုအထိ ခရီးမိုင်မည်မျှကွာဝေးသနည်း? မိုင် ~~၄~~ /မသိပါ
- (၂) ဤကျေးရွာမှ ၎င်းကျေးရွာအုပ်စုဗဟိုအထိ သွားလာရာတွင်ကြာမြင့်သည့်အချိန်။

ခြောက်သွေ့ရာသီတွင်ကြာချိန်----- ၅ မိနစ် ----- ထော်လာချီ/မော်တော်ဆိုင်ကယ်/ခြေလျင်/လား/မော်တော်ဘုတ်/
 အခြား -----

မိုးရာသီတွင်ကြာချိန်----- ၇ မိနစ် ----- ထော်လာချီ/မော်တော်ဆိုင်ကယ်/ခြေလျင်/လား/မော်တော်ဘုတ်/
 အခြား -----

(ဆ) ပတ်ဝန်းကျင်ဆိုင်ရာ သဘာဝဘေးအန္တရာယ်

ဤကျေးရွာတွင် ရေကြီးခြင်းကဲ့သို့ သဘာဝဘေးအန္တရာယ်ကျရောက်ဖူးခြင်း ရှိပါသလား။

မရှိပါ ရှိပါသည် ရှိလျှင်ဖော်ပြပါ -----

(ဇ) ကျေးရွာတွင် ဖွဲ့စည်းထားသော အဖွဲ့အစည်းများ

လူထုဗဟိုပြုစီမံကိန်းမတိုင်မီ ဤကျေးရွာတွင် ကျေးရွာဖွံ့ဖြိုးရေးအတွက် အစိုးရ (သို့) ရွာသားများကိုယ်တိုင်(သို့) စီမံကိန်းတစ်ခုခုမှ ဖွဲ့စည်းထားသည့် အဖွဲ့အစည်းများရှိပါသလား။

(၁) ----- ခေ့၊ သိ -----

(၂) -----

(ဈ) အထွေထွေအုပ်ချုပ်ရေး ဦးစီးဌာန (GAD) မှ မှတ်တမ်းတင်ထားခြင်း

ဤကျေးရွာသည် အထွေထွေအုပ်ချုပ်ရေး ဦးစီးဌာန (GAD) မှ မှတ်တမ်းတင်ထားမှု ရှိပါသလား။

မရှိပါ ရှိပါသည်

ကျေးရွာခေါင်းဆောင်

အမည် ဦးအုရ

လက်မှတ်  နေ့စွဲ ၁၁.၁၁.၂၀၁၇

လူထုစည်းရုံးရေးမှူး

အမည် ဦးကျော်ကျော်

လက်မှတ်  နေ့စွဲ ၁၁.၁၁.၂၀၁၇

ပုံစံ - ၈ - ၁ ကျေးရွာအခြေခံအချက်အလက်များ (Form PC 1)

လမ်းညွှန်ချက်၊ ကျေးရွာတစ်ရွာသို့ ပထမဆုံးမိတ်ဆက်ခရီးသွားရောက်သောအခါ လူထုစည်းရုံးရေးမှူးသည် ကျေးရွာခေါင်းဆောင်များအားကျေးရွာအချက်အလက်များကိုမေတ္တာရပ်ခံ၍တောင်းခံရသည်။ ဤအချက်အလက်များကိုစီမံကိန်းမိတ်ဆက်အစည်းဝေးမတိုင်မီတောင်းခံရမည်။ စီမံကိန်းမိတ်ဆက်အစည်းဝေးတွင် လူထုစည်းရုံးရေးမှူးသည် ဤအချက်အလက်များအားစစ်ဆေးပြီး မှန်ကန်အောင်ပြုလုပ်ရမည်။ ပြီးနောက်တွင် လူထုစည်းရုံးရေးမှူးမှ သတင်းအချက်အလက်ထဲသို့ Tablets မှ တဆင့်ဖြည့်သွင်းရမည်။

ကျေးရွာခေါင်းဆောင် အမည် ဦးသူဇာ / ဦးကျော်စွာ	ကျေးရွာခေါင်းဆောင်၏ ဖုန်းနံပါတ် ၀၉-၉၅၀၀၇၅၅၆၇	လူထုစည်းရုံးရေးမှူး၏အမည် ဦးကိုကိုညို
ပြည်နယ်/တိုင်းဒေသကြီး နေပြည်တော်	မြို့နယ် ပျဉ်းမနား	ကျေးရွာအုပ်စု ၁၁၉ကားစက်
		ကျေးရွာ ၁၁၉ကားစက်

က။ လူဦးရေ

လူမျိုးစု	အိမ်ထောင်စုအရေအတွက်	ကိုးကွယ်သည့်ဘာသာ	အိမ်ထောင်စုအရေအတွက်
လူမျိုးစု (၁) ဗမာ	၄၈၇	ဘာသာ(၁) ဗုဒ္ဓ	
လူမျိုးစု (၂) ချင်း	၁	ဘာသာ(၂) ခရစ်ယာန်	
လူမျိုးစု (၃) ခွန်လင်	၂	ဘာသာ(၃) ခွန်လင်	
လူမျိုးစုရော		ဘာသာရော	
အခြား			
	အရေအတွက်		
မသန်စွမ်းသူများ	၂		
သက်ကြီးရွယ်အိုများ (၆၅ နှစ် နှင့် အထက်)	၁၃၂		
စစ်ဘေးရှောင်	-		

	အမျိုးသား(အရေအတွက်)	အမျိုးသမီး(အရေအတွက်)	စုစုပေါင်းအရေအတွက်
လူဦးရေ			
လူမျိုးစု (၁) ဗမာ	၉၆၈	၁၀၂၀	၁၉၈၈
လူမျိုးစု (၂) အခြား	၈	၄	၁၂
လူမျိုးစု (၃) -----	၂	၂	၄
အခြား			
အိမ်ထောင်ဦးစီး	၄၉၀	-	

(ခ) အခြေခံအဆောက်အအုံ အသုံးအဆောင်များ

စာသင်ကျောင်း	အမှတ် ခြစ်ပါ	ကျန်းမာရေး	အမှတ် ခပ်ပါ	ဘာသာရေးအဆောက် အအုံများ	အမှတ် ခြစ်ပါ
အထက်တန်းကျောင်း	<input checked="" type="checkbox"/>	ဆေးရုံ	<input type="checkbox"/>	စေတီ	<input checked="" type="checkbox"/>
အလယ်တန်းကျောင်း	<input type="checkbox"/>	ကျန်းမာရေးဌာန	<input type="checkbox"/>	ဘုန်းကြီးကျောင်း	<input checked="" type="checkbox"/>
မူလတန်းကျောင်း	<input type="checkbox"/>	ကျန်းမာရေးဌာနခွဲ	<input type="checkbox"/>	ဟိန္ဒူဘုရားကျောင်း	<input type="checkbox"/>
မူကြိုကျောင်း	<input checked="" type="checkbox"/>	ဆေးပေးခန်း	<input type="checkbox"/>	ခရစ်ယာန်ကျောင်း	<input type="checkbox"/>
အခြား	<input type="checkbox"/>	အခြား	<input type="checkbox"/>	ဗလီ	<input type="checkbox"/>
				အခြား	<input type="checkbox"/>
မှတ်ချက်		မှတ်ချက်		မှတ်ချက်	

(ဂ) ကျွမ်းကျင်သူများမှတ်တမ်း (ကျေးရွာတွင်နေထိုင်သော သို့မဟုတ် တခြားရွာမှလာရောက်သောကျွမ်းကျင်သူများ)

(၁) စာသင်ကျောင်း			(၂) ကျန်းမာရေး			(၃) လက်မှုပညာရှင်		
	ရွာတွင်နေထိုင်သူ	အခြားရွာမှလာသူ		ရွာတွင်နေထိုင်သူ	အခြားရွာမှလာသူ		ရွာတွင်နေထိုင်သူ	အခြားမှလာသူ
မူလတန်းပြဆရာ/မ	<input checked="" type="checkbox"/>	<input type="checkbox"/>	ဆရာဝန်	<input type="checkbox"/>	<input type="checkbox"/>	လက်သမား	<input checked="" type="checkbox"/>	<input type="checkbox"/>
အထက်တန်းပြဆရာ/မ	<input type="checkbox"/>	<input checked="" type="checkbox"/>	လက်ထောက်ကျန်းမာရေးမှူး	<input type="checkbox"/>	<input type="checkbox"/>	ပန်းရံ	<input checked="" type="checkbox"/>	<input type="checkbox"/>
အလယ်တန်းပြဆရာ/မ	<input type="checkbox"/>	<input checked="" type="checkbox"/>	အမျိုးသမီးကျန်းမာရေးဆရာမ	<input type="checkbox"/>	<input type="checkbox"/>	လှုပ်စစ်ကျွမ်းကျင်၊ ဦးသမား	<input checked="" type="checkbox"/>	<input type="checkbox"/>
မူကြိုဆရာ/မ	<input checked="" type="checkbox"/>	<input type="checkbox"/>	သားဖွားဆရာမ	<input type="checkbox"/>	<input checked="" type="checkbox"/>	ရေတိုက်သွယ်သူ	<input checked="" type="checkbox"/>	<input type="checkbox"/>
အခြား	<input type="checkbox"/>	<input type="checkbox"/>	ပြည်သူ့ကျန်းမာရေးလုပ်သား	<input type="checkbox"/>	<input type="checkbox"/>	စက်ပြင်ဆရာ	<input type="checkbox"/>	<input type="checkbox"/>
မှတ်ချက်			မှတ်ချက်			မှတ်ချက်		

(ဃ) ကျေးရွာသို့ ရောက်ရှိနိုင်သည့်လမ်းအခြေအနေ / ကျေးရွာတစ်ရွာသည် ၎င်း၏ကျေးရွာအုပ်စုနှင့် ဆက်သွယ်ထားသော လမ်းအခြေအနေ (အောက်ပါတို့ကိုပိုင်းပါ)

ကျောက်ကြမ်းလမ်း: ကတ္တရာလမ်း ကွန်ကရစ်လမ်း: မော်တော်ဆိုင်ကယ်လမ်း:
 ကျောက်ခင်းလမ်း: မြေသားလမ်း: လူသွားလမ်း: အခြား: _____

(င) ကျေးရွာဖွံ့ဖြိုးမှုစီမံချက်

ပိုင်းပါ

(၁) လူထုဗဟိုပြုစီမံကိန်းမစတင်မှီ ဤကျေးရွာတွင်ကျေးရွာဖွံ့ဖြိုးမှု စီမံချက်ရှိခဲ့ပါသလား? ရှိပါသည်/မရှိပါ/မသိပါ

စီမံချက်ရှိခဲ့ပါသလား?

(၂) ရှိခဲ့ပါလျှင် ဤစီမံချက်ကို မည်သည့် ခုနှစ်တွင်ပြင်ဆင်ခဲ့ပါသနည်း? နှစ်-----/မသိပါ

(၃) ဤစီမံချက်ကို မြို့နယ်မှအတည်ပြုခဲ့ပါသလား? ပြုခဲ့ပါသည်/မပြုခဲ့ပါ /မသိပါ

(၁) ပထမအကြိမ်

(၂) ဤကော်မရှာဖွေရေးအဖွဲ့မှ ပုဂ္ဂိုလ်များသည် ပေးပို့ရန်အတွက် အထောက်အကူပြုပေးရန် တောင်းဆိုပါသည်။

(၃) ဤကော်မရှာဖွေရေးအဖွဲ့မှ ပုဂ္ဂိုလ်များသည် အထောက်အကူပြုပေးရန် တောင်းဆိုပါသည်။

မူပိုင်ခွင့် ပူးပေါင်းပိုင်ဆိုင်ခြင်းဖြင့် ----- ထောက်လှမ်းမှု/မဟုတ်ပါ။ မူပိုင်ခွင့် ပူးပေါင်းပိုင်ဆိုင်မှု/မဟုတ်တော်ဘုတ်/
အခြား -----

မူပိုင်ခွင့် ပူးပေါင်းပိုင်ဆိုင်ခြင်းဖြင့် ----- ထောက်လှမ်းမှု/မဟုတ်ပါ။ မူပိုင်ခွင့် ပူးပေါင်းပိုင်ဆိုင်မှု/မဟုတ်တော်ဘုတ်/
အခြား -----

(ဆ) ပတ်ဝန်းကျင်ဆိုင်ရာသဘာဝဘေးအန္တရာယ်

ဤကော်မရှာဖွေရေးအဖွဲ့သည် သဘာဝဘေးအန္တရာယ်ကွပ်ကဲရေးအဖွဲ့မှ ပူးပေါင်းဆောင်ရွက်ပါသည်။

မရှိပါ ရှိပါသည် ရှိလျှင်ဖော်ပြပါ

(ဇ) ကော်မရှာဖွေရေးအဖွဲ့ စည်းစာချုပ်အစည်းအရုံး

လူထုတုံ့ပြန်စီမံကိန်းမတိုင်မီ ဤကော်မရှာဖွေရေးအဖွဲ့၏ အဖွဲ့ဝင်များ (သို့မဟုတ် အဖွဲ့ဝင်များ) စီမံကိန်းတစ်ခုခုမှ စည်းစာချုပ်အစည်းအရုံးရှိပါသလား။

(၁) -----

(၂) -----

(ဈ) အထွေထွေအုပ်ချုပ်ရေး ဦးစီးဌာန (GAD) မှ မှတ်တမ်းတင်ထားခြင်း

ဤကော်မရှာဖွေရေးအဖွဲ့သည် အထွေထွေအုပ်ချုပ်ရေး ဦးစီးဌာန (GAD) မှ မှတ်တမ်းတင်ထားမှု ရှိပါသလား။

မရှိပါ ရှိပါသည်

ကော်မရှာဖွေရေးအဖွဲ့

အမည် ဦးအောင်
လက်မှတ် 

လူထုစည်းရုံးရေးမှူး

အမည် 
လက်မှတ် 

၁၂ - ၅၆

ပုံစံ - ၀ - ၂ - စီမံကိန်းစက်ဝန်းအချိန်ဇယား (PC 2)

လမ်းညွှန်ချက်၊ သက်ဆိုင်ရာလူ ခြည်သွင်းရမည်။	စည်းရုံးရေးမှူး/လက်ထောက်နည်းပညာမှူးများမှ စီမံကိန်းစက်ဝန်းအဆင့်တစ်ခုစီပြီးစီးတိုင်း ကျေးရွာနှင့် ကျေးရွာအုပ်စုအတွက် ဤပုံစံကို
စည်းရုံးရေးမှူး/ဝန်ထမ်း အမည် - နေ့စွဲ/110.2.2017	၁၂/၁၂/၂၀၁၇ ခုနှစ်၊ ဇူလိုင်လ ၁၅ ရက်နေ့၊ နံနက် ၈ နာရီ ၀၀ မှ စတင်အစည်းအဝေး (၅) နာရီအထိ ဖြစ်ပေါ်စေရမည်။
ပြည်နယ်/တိုင်း၊ မြို့နယ်	ပြည်နယ်၊ မြင်းမူခရိုင်၊ ကျေးရွာအုပ်စု၊ ၁၂-၂-၂၀၁၇ (ကား)၊ ၁၂

စီမံကိန်းဆောင်ရွက်မှုအဆင့်များ	နေ့စွဲ		အစည်းအဝေးတွင်တက်ရောက်သူအရေအတွက်			
	စတင်သည့် နေ့	ပြီးဆုံးသည့်နေ့	အမျိုးသား အရေအတွက်	အမျိုးသမီး အရေအတွက်	အိမ်ထောင်စု အရေအတွက်	လူမျိုးစုထက်ရောက်သူ အရေအတွက် နှင့် လူမျိုးစုအမည်
၁။ ကျေးရွာစီမံကိန်း မိတ်ဆက်အစည်းအဝေး	10.2.17	10.2.17	216	192	408	408 ၂၁၆
၂။ ကျေးရွာဖွံ့ဖြိုးရေး စီမံချက်ရေးအစည်းအဝေး	11.2.17	11.2.17	211	189	400	400 "
၃။ ကျေးရွာအုပ်စု လုပ်ငန်းဆုံးဖြတ်အစည်းအဝေး	14.2.17	14.2.17	221	206	427	427 "
၄။ မြို့နယ်အဆင့် စီမံကိန်းရေးဆွဲအထည်ဖော်ရေးကော်မတီ၏ စီမံကိန်းအစည်းအဝေး			မလို	မလို	မလို	မလို
၅။ မြို့နယ် စီမံကိန်းရေးဆွဲရေး နှင့်ဖော်ပြရေး ကော်မတီ၏ဆုံးဖြတ်မှုကိုအကြောင်းကြားသည့် အစည်းအဝေး	15.3.17	15.3.17	၁၃၆	၁၃၁	၂၆၇	၂၆၇ ၂၆၇
၆။ စီမံကိန်းလုပ်ငန်းခွဲစီမံချက်ရေးအစည်းအဝေး						
၆.၁။ စီမံကိန်းလုပ်ငန်း အကောင်အထည်ဖော်ရေးဆိုင်ရာ	27.4.17	27.4.17	၁၀၂	၁၄၆	၂၄၈	၂၄၈ ၂၆၇

ပုံစံ - ၈ - ၂ - စီမံကိန်းစက်ဝန်းအချိန်ဇယား (PC 2)

လမ်းညွှန်ချက်၊ သက်ဆိုင်ရာလူထုစည်းရုံးရေး/လက်ထောက်နည်းပညာများမှ စီမံကိန်းစက်ဝန်းအဆင့်တစ်ခုစီပြီးစီးတိုင်း ကျေးရွာနှင့် ကျေးရွာအုပ်စုအတွက် ဤပုံစံကို ပြည့်သွင်းရမည်။

စည်းရုံးရေးမှူး/ဝန်ထမ်း အမည် ဦးနေမျိုးအိ စက်ဝန်းအားအမှတ်ဖြစ်ပါ စက်ဝန်း(၁) စက်ဝန်း(၂) စက်ဝန်း(၃)

နေ့စွဲ - 11.11.2017 စက်ဝန်း(၄)

ပြည်နယ်/တိုင်း/ခရိုင်/မြို့နယ် - ကျေးရွာအုပ်စု သပြေတန်း ကျေးရွာ - သပြေတန်း

စီမံကိန်းအောင်မြင်မှုအဆင့်များ	နေ့စွဲ		အစည်းအဝေးတွင်တက်ရောက်သူအရေအတွက်			
	စတင်သည့်နေ့	ပြီးဆုံးသည့်နေ့	အချိုးသားအရေအတွက်	အချိုးသမီးအရေအတွက်	အိမ်ထောင်စုအရေအတွက်	လူမျိုးစုတက်ရောက်သူအရေအတွက်နှင့်လူမျိုးစုအမည်
၁။ ကျေးရွာစီမံကိန်း စိတ်ဆက်အစည်းအဝေး	11.11.2017	11.11.2017	116	111	227	-
၂။ ကျေးရွာဖွံ့ဖြိုးရေး စီမံချက်ရေးဆွဲခြင်းအစည်းအဝေး	11.11.2017	11.11.2017	117	114	231	-
၃။ ကျေးရွာအုပ်စု လုပ်ငန်းဆုံးဖြတ်ချက်ချသည့်အစည်းအဝေး	19.11.2017	19.11.2017	7	9	16	-
၄။ မြို့နယ်အဆင့် စီမံကိန်းရေးဆွဲရေး နှင့် အကောင်အထည်ဖော်ရေးကော်တော်စီမံကိန်း လုံးသတ်မှုအစည်းအဝေး			မလို	မလို	မလို	မလို
၅။ မြို့နယ် စီမံကိန်းရေးဆွဲရေး နှင့် အကောင်အထည်ဖော်ရေး ကော်မတီ၏ဆုံးဖြတ်မှုကို ရွာသို့ အသိပေးအကြောင်းကြားသည့် အစည်းအဝေး						
၆။ စီမံကိန်းလုပ်ငန်းခွဲစီမံချက်ရေးဆွဲခြင်းအစည်းအဝေး						
၇။ စီမံကိန်းလုပ်ငန်း အကောင်အထည်ဖော်ရေးအစီအစဉ် ရေးဆွဲခြင်း						

ပုံစံ - ၀-၂ - စီမံကိန်းစက်ဝန်းအချိန်ဇယား (PC 2)

လမ်းညွှန်ရွာကမ်း  သက်ဆိုင်ရာလူထုစည်းရုံးရေးမှူး/လက်ထောက်နည်းပညာမှူးများမှ စီမံကိန်းစက်ဝန်းအဆင့်တင်ရန်ပြီးစီးတိုင်းကျေးရွာနှင့် ကျေးရွာအုပ်စုအတွက် ဤပုံစံကိုဖြည့်သွင်းရမည်။

စည်းရုံးရေးမှူး/လက်ထောက်နည်းပညာရေးမှူးဝန်ထမ်း အမည် - ဦးလွင်လွင်

ခန.စွဲ ၉.၁၂.၂၀၁၈ စက်ဝန်းအားအမှတ်ခြစ်ပါ စက်ဝန်း(၁) စက်ဝန်း(၂) စက်ဝန်း(၃)

ဖြည့်နယ်/တိုင်း နေပြည်တော် မြို့နယ် ဟိုင်းမနား ကျေးရွာအုပ်စု ၁၁ ကြားခန်း

စီမံကိန်းအဆင့်များ	ခန.စွဲ		အစည်းအဝေးတွင်တက်ရောက်သူအရေအတွက်					
	စတင်သည့် ခန.စွဲ	ပြီးဆုံးသည့် ခန.စွဲ	အမျိုးသား အရေအတွက်	အမျိုးသမီး အရေအတွက်	အိမ်ထောင်စုအရေအတွက်	လူမျိုးစုတက်ရောက်သူ အရေအတွက်နှင့် လူမျိုးစုအမည်	အိမ်ထောင်စုပေါင်း	အိမ်ထောင်စု %
၁။ ကျေးရွာစီမံကိန်း မိတ်ဆက်အစည်းအဝေး	၁၉.၉.၁၈	၁၉.၉.၁၈	၁၃၀	၁၄၀	၂၇၀	၁၁၁	၂၇၀	၅၅.၁၀%
၂။ ကျေးရွာဖွံ့ဖြိုးရေး စီမံချက်ရေးဆွဲခြင်း အစည်းအဝေး	၁၉.၉.၁၈	၁၉.၉.၁၈	၁၃၀	၁၄၀	၂၇၀	"	"	"
၃။ ကျေးရွာအုပ်စု လုပ်ငန်းဆုံးဖြတ်ချက်ချသည့်အစည်းအဝေး	၁၉.၉.၁၈	၁၉.၉.၁၈	၁၃၀	၁၄၀	၂၇၀	"	"	"
၄။ မြို့နယ်အဆင့်စီမံကိန်းရေးဆွဲရေးနှင့်အကောင်အထည်ဖော်ရေးကော်မတီ၏ စီမံကိန်း			မလို	မလို	မလို	မလို	မလို	

သုံးသပ်မှုအစည်းအဝေး											
၅။ မြို့နယ်	စီမံကိန်းရေးဆွဲရေးနှင့်အကောင်အထည်ဖော်	ရေကောက်မိတ်တံဆိပ်ဖြတ်မှုကို	ရွာသို့ အသိပေးအကြောင်းကြားသည့်အစည်းအဝေး	၂၀၂၁.၁၂.၁၈	၂၀၂၁.၁၂.၁၈	၂၀၂၁.၁၂.၁၈	၂၀၂၁.၁၂.၁၈	၂၀၂၁.၁၂.၁၈	၂၀၂၁.၁၂.၁၈	၂၀၂၁.၁၂.၁၈	၅၃.၈၆%
၆။ စီမံကိန်းလုပ်ငန်းစဉ်စီမံခန့်ခွဲရေးဆွဲခြင်းအစည်းအဝေး	၆.၁။ စီမံကိန်းလုပ်ငန်း အကောင်အထည်ဖော်ရေးအစီအစဉ် ရေးဆွဲခြင်း	၆.၂။ ပယ်ယူရေးအစီအစဉ် ရေးဆွဲခြင်း	၆.၃။ ဘဏ္ဍာရေးကုန်ကျမှု လျာထားအစီအစဉ် ရေးဆွဲခြင်း	၆.၄။ ပြင်/ထိန်းအစီအစဉ် ရေးဆွဲခြင်း	၇။ စီမံကိန်းလုပ်ငန်းစဉ်ကို စတင်ကြည့်ရှုအစည်းအဝေး	၇.၁။ အစည်းအဝေး ပထမအကြိမ်					
				၂၀၂၁.၁၂.၁၈	၂၀၂၁.၁၂.၁၈	၂၀၂၁.၁၂.၁၈	၂၀၂၁.၁၂.၁၈	၂၀၂၁.၁၂.၁၈	၂၀၂၁.၁၂.၁၈	၂၀၂၁.၁၂.၁၈	၅၃.၈၆%
				၂၀၂၁.၁၂.၁၈	၂၀၂၁.၁၂.၁၈	၂၀၂၁.၁၂.၁၈	၂၀၂၁.၁၂.၁၈	၂၀၂၁.၁၂.၁၈	၂၀၂၁.၁၂.၁၈	၂၀၂၁.၁၂.၁၈	
				၂၀၂၁.၁၂.၁၈	၂၀၂၁.၁၂.၁၈	၂၀၂၁.၁၂.၁၈	၂၀၂၁.၁၂.၁၈	၂၀၂၁.၁၂.၁၈	၂၀၂၁.၁၂.၁၈	၂၀၂၁.၁၂.၁၈	

၇.၂။ အစည်းအဝေး: ဒုတိယအကြိမ်	၄												
၇.၃။ အစည်းအဝေး: တတိယအကြိမ်	၄												
၈။ စီမံကိန်းလုပ်ငန်းခွဲ အပြီးသတ်စစ်ဆေးခြင်း အစည်းအဝေး													
၉။ လူထုစစ်ဆေးပွဲအစည်းအဝေး	၁၁-၇-၁၇	၁၁-၇-၁၇	၁၂၂၅	၁၆၅	၂၅၀	၂၈၈	၂၅၀	၅၈၈	၅၅၀	၅၅၀	၅၅၀	၅၅၀	၅၅.၁၈ %

၁၁

၁ - ၉၆

ပုံစံ - ၈ - ၃ ကျေးရွာဖွံ့ဖြိုးရေး ဦးစားပေးအစီအစဉ် (Form PC 3)

လမ်းညွှန်ချက်၊ အဆင့်(၃) ကျေးရွာမှော်မှန်းချက်အစည်းအဝေး ပြီးဆုံးသောအခါ ကျေးရွာစီမံကိန်း အထောက်အကူပြု ကော်မတီသည် လူထုစည်းရုံးရေးမှူးအကူအညီဖြင့် ဤပုံစံကိုပြည့်စုံအောင် ဖြည့်သွင်းရမည်။

လူထုစည်းရုံးရေးမှူး/ဝန်ထမ်း အမည်၊ ဒေါ်မေခင်၊ ဦးစိုး၊ ဦးဘိုအောင်၊ ဦးတင်အောင်
 နေ့စွဲ - 11.12.2017
 စက်ဝန်းအား အမှတ်ခြစ်ပါ (✓) □ စက်ဝန်း(၁)
 □ စက်ဝန်း(၂) □ စက်ဝန်း(၃) □ စက်ဝန်း(၄)

ပြည်နယ်/တိုင်း/မြို့နယ်/ကျေးရွာအုပ်စု - မြန်မာပြည်၊ ဗဟိုကျေးရွာအုပ်စု၊ မြောက်ဧရာဝတီ၊ မြောက်ဧရာဝတီ၊ မြောက်ဧရာဝတီ၊ မြောက်ဧရာဝတီ
 က၊ အခက်အခဲအတားအဆီးများအားဆွေးနွေးခြင်း - ယခုလက်ရှိအခြေအနေတွင် ဤကျေးရွာဖွံ့ဖြိုးတိုးတက်ရေးအတွက် အဓိက အခက်အခဲအတားအဆီးများသည် မည်သည်များဖြစ်ပါသနည်း။ (အမျိုးသား/သမီး အနည်းဆုံးအခက်အခဲ ၅ ခုစီဖော်ပြပါ)

အမျိုးသား အဖွဲ့မှ တင်ပြသောအခက်အခဲအတားအဆီးများ		အမျိုးသမီး အဖွဲ့မှတင်ပြသောအခက်အခဲအတားအဆီးများ	
၁	ခက်ခဲ လမ်းပိုင်းဆိုင်ရာ၊ မီးရောင်၊ မီးရောင်	၁	ပရိယာယ်မရှိသော အခြေအနေ
၂	ကျေးရွာအုပ်စုအတွင်း မြေယာမရှိ	၂	ကျေးရွာအုပ်စုအတွင်း မြေယာမရှိ
၃	ခက်ခဲ ဆက်သွယ်ရေးအခက်အခဲ	၃	ကျေးရွာအုပ်စုအတွင်း မြေယာမရှိ
၄	သောက်သုံးရေမရှိ	၄	ကျေးရွာအုပ်စုအတွင်း မြေယာမရှိ
၅	လမ်းပိုင်းဆိုင်ရာ	၅	ကျေးရွာအုပ်စုအတွင်း မြေယာမရှိ

ခ၊ မျှော်မှန်းခြင်း - နောင်လာမည့် (၅)နှစ် အတွင်း ကျေးရွာဖွံ့ဖြိုးရေး မျှော်မှန်းလျာထားချက်များအား တင်ပြပါ။

အမျိုးသားအဖွဲ့မှ တင်ပြသောမျှော်မှန်းချက်များ		အမျိုးသမီးအဖွဲ့မှ တင်ပြသောမျှော်မှန်းချက်များ	
၁	ပရိယာယ်မရှိသော အခြေအနေ	၁	ကျေးရွာအုပ်စုအတွင်း မြေယာမရှိ
၂	ကျေးရွာအုပ်စုအတွင်း မြေယာမရှိ	၂	ကျေးရွာအုပ်စုအတွင်း မြေယာမရှိ
၃	ကျေးရွာအုပ်စုအတွင်း မြေယာမရှိ	၃	ကျေးရွာအုပ်စုအတွင်း မြေယာမရှိ
၄	ကျေးရွာအုပ်စုအတွင်း မြေယာမရှိ	၄	ကျေးရွာအုပ်စုအတွင်း မြေယာမရှိ
၅	ကျေးရွာအုပ်စုအတွင်း မြေယာမရှိ	၅	ကျေးရွာအုပ်စုအတွင်း မြေယာမရှိ

ဂ၊ လူထုစီမံကိန်း၏ လာမည့် (၄) နှစ်အတွက် အကျုံးဝင်သော ဦးစားပေး ဖွံ့ဖြိုးတိုးတက်မှု လုပ်ငန်း အစီအစဉ်များအားဖော်ပြပါ။

အဆင့်	ကျေးရွာအတွက် ဦးစားပေး ဖွံ့ဖြိုးတိုးတက်မှု လုပ်ငန်းစဉ်များ	အဆိုပြုသူ (အမျိုးသားများ/ အမျိုးသမီးများ/ အမျိုးသား+ အမျိုးသမီး)	ခန့်မှန်းကုန်ကျ စရိတ်	အကျိုးခံစားခွင့်ရှိသူ ခန့်မှန်းခြေ အရေအတွက်
၁	ကျေးရွာအတွက် ဦးစားပေး ဖွံ့ဖြိုးတိုးတက်မှု လုပ်ငန်းစဉ်များ			
၂	ကျေးရွာအတွက် ဦးစားပေး ဖွံ့ဖြိုးတိုးတက်မှု လုပ်ငန်းစဉ်များ			
၃	ကျေးရွာအတွက် ဦးစားပေး ဖွံ့ဖြိုးတိုးတက်မှု လုပ်ငန်းစဉ်များ			
၄	ကျေးရွာအတွက် ဦးစားပေး ဖွံ့ဖြိုးတိုးတက်မှု လုပ်ငန်းစဉ်များ			
၅	ကျေးရွာအတွက် ဦးစားပေး ဖွံ့ဖြိုးတိုးတက်မှု လုပ်ငန်းစဉ်များ			

ဃ၊ လူထုစီမံကိန်း၏ လာမည့် (၄) နှစ်အတွက်အကျုံးမဝင်သော ဦးစားပေး ဖွံ့ဖြိုးတိုးတက်မှု လုပ်ငန်း အစီအစဉ်များအားဖော်ပြပါ။

အဆင့်	ကျေးရွာအတွက် ဦးစားပေး ဖွံ့ဖြိုး	အဆိုပြုသူ (အမျိုးသားများ/ အမျိုးသမီးများ)	အခန်းကဏ္ဍ

	တိုးတက်မှု လုပ်ငန်းစဉ်များ	အမျိုးသမီးများ/အမျိုးသား+ အမျိုးသမီး)	
၁	လူ့အဖွဲ့များ ပညာပေး	(၇၁၁၆)	
၂	ခွန်အခမ်း၊ ခွန်ဆိုင်၊ ခွန်ကောက်ခံခြင်း	(၇၁၁၆)	
၃	အိမ်ထောင်စုအဖွဲ့များ	၁၂	
၄	ရဲအဖွဲ့များ	၁၂	
၅	လူ့အဖွဲ့များ၊ ခွန်ဆိုင်၊ ခွန်ကောက်ခံခြင်း	၁၂	

ခေါင်းဆောင် ၊ ကျေးရွာစီမံကိန်းအထောက်အကူပြုကော်မတီမှ အတည်ပြုသည်။

အမည် ဦးသူဝါ ----- လက်မှတ် -----  ----- နေ့စွဲ ၁၁-၂-၂၀၁၇ -----

၃၀၃ စီမံကိန်း၏ လာမည့် (၄) နှစ်အတွက် အကျုံးဝင်သော ဦးစားပေး

ဖွံ့ဖြိုးတိုးတက်မှုလုပ်ငန်း အစီအစဉ်များအား ဖော်ပြပါ။

№	ကျေးဉာဏ် ဦးစားပေး ဖွံ့ဖြိုးတိုးတက်မှု လုပ်ငန်း စဉ်များ	အဆိုပြုသူ (အမျိုးသား/အမျိုးသမီး) (က+ခ)	ခန့်မှန်း ကျခံ ကျခံရန်	အကျိုးခံစား ရှာရန်နှင့် အကျိုးအမြတ်
၆	ရွာလယ်ခင်းဆောက်လုပ်ရန်	က		
၇	ရေသစ်ကန်ဆောက်လုပ်ရန်	က		

၃၀၃ စီမံကိန်း၏ လာမည့် (၄) နှစ်အတွက် အကျုံးဝင်သော ဦးစားပေး

ဖွံ့ဖြိုးတိုးတက်မှု လုပ်ငန်း အစီအစဉ်များအား ဖော်ပြပါ။

№	ကျေးဉာဏ် ဦးစားပေး ဖွံ့ဖြိုးတိုး တက်မှု လုပ်ငန်း စဉ်များ	အဆိုပြုသူ (က+ခ) (က+ခ)		
၁	လမ်းဖွဲ့တိုးတက်ရေးအားဖြင့် ဖြစ်	က		
၂	လှိုင်စတော်ဆာအဆင့်မြှင့်	က		
၃	စာသင်ကျောင်း အတွက် ဖြစ်နေရာ ခွဲချိန်	က		
၄	အားကစား ကွင်းဆောက် လုပ်ခါင်	ခ		

သင်္ကြာစက်အုပ်စု

သင်္ကြာစက်ကျေးရွာ

၁။ အခက်အခဲအတားအဆီးများအား ဆွေးနွေးခြင်း - ပထမဦးဆုံးအကြိမ်အားဖြင့် နှစ်ကျော်၊ ဣန္ဒြေ၊ ဖြိုးစိုးဝင်းတို့က အခက်အခဲအတားအဆီးများကို သဘောပညာပေးခဲ့ပြီး ဖြစ်သည်။ (အမျိုးသား/သမီး အနှစ်ပိုင်းအခွဲ (၅) ခု မော်ဒယ်)

အမျိုးသားအဖွဲ့မှတင်ပြသော အခက်အခဲအတားအဆီးများ	အမျိုးသမီးအဖွဲ့မှတင်ပြသော အခက်အခဲအတားအဆီးများ
" သင်္ချာဆိုင်ရာမေးခွန်းများကို ဖြေဆိုရန်ခက်ခဲ "	၁။ သဘောပညာပေးရန်ခက်ခဲ
" အချုပ်အခြာမှုအားဖြင့် အခက်ခဲ ဖြစ်နေခြင်း "	၂။ အချုပ်အခြာမှုအားဖြင့် အခက်ခဲ ဖြစ်နေခြင်း
" ကျန်းမာရေးအခြေအနေအထားကို သိရှိရန်ခက်ခဲ "	၃။ ကျန်းမာရေးအခြေအနေအထားကို သိရှိရန်ခက်ခဲ
" ဆေးဝါးများကို ဖြေဆိုရန်ခက်ခဲ "	၄။ ဆေးဝါးများကို ဖြေဆိုရန်ခက်ခဲ
" ဝမ်းဗိုက်ကျန်းမာရေးကို ဖြေဆိုရန်ခက်ခဲ "	၅။ ဝမ်းဗိုက်ကျန်းမာရေးကို ဖြေဆိုရန်ခက်ခဲ

၂။ မြေပုံဖွဲ့ခြင်း - ပုံစံအမျိုးမျိုးဖြင့် (၅) နှစ်အတွင်း နှစ်ကျော်၊ ဣန္ဒြေ၊ ဖြိုးစိုးဝင်းတို့က မြေပုံဖွဲ့ခြင်းများကို ပြုလုပ်ခဲ့ပြီး အားတင်ပြပါ။

အမျိုးသားအဖွဲ့မှတင်ပြသော မြေပုံဖွဲ့ခြင်းများ	အမျိုးသမီးအဖွဲ့မှတင်ပြသော မြေပုံဖွဲ့ခြင်းများ
မြေပုံဖွဲ့ခြင်းအား ကျန်းမာရေးအခြေအနေအထားဖြင့် ဖြေဆိုခြင်း	
မြေပုံဖွဲ့ခြင်းအား ကျန်းမာရေးအခြေအနေအထားဖြင့် ဖြေဆိုခြင်း	
မြေပုံဖွဲ့ခြင်းအား ကျန်းမာရေးအခြေအနေအထားဖြင့် ဖြေဆိုခြင်း	
မြေပုံဖွဲ့ခြင်းအား ကျန်းမာရေးအခြေအနေအထားဖြင့် ဖြေဆိုခြင်း	
မြေပုံဖွဲ့ခြင်းအား ကျန်းမာရေးအခြေအနေအထားဖြင့် ဖြေဆိုခြင်း	

သဘောပညာပေးရန်

သဘောပညာပေးရန်

ပုံစံ - ၈ - ၃ ကျေးရွာဖွံ့ဖြိုးရေး ဦးစားပေးအစီအစဉ် (Form PC 3)

လမ်းညွှန်ချက်၊ အဆင့်(၃) ကျေးရွာမျှော်မှန်းချက်အစည်းအဝေး ပြီးဆုံးသောအခါ ကျေးရွာစီမံကိန်း အထောက်အကူပြု ကော်မတီသည် လူထုစည်းရုံးရေးမှူးအကူအညီဖြင့် ဤပုံစံကိုပြည့်စုံအောင် ဖြည့်သွင်းရမည်။

လူထုစည်းရုံးရေးမှူး/ဝန်ထမ်း အမည် ဒေါ်နေမျိုးစွန်း
 နေ့စွဲ 11.11.2017 စက်ဝန်းအား အမှတ်ခြစ်ပါ (✓) စက်ဝန်း(၁)
 စက်ဝန်း(၂) စက်ဝန်း(၃) စက်ဝန်း(၄)

ပြည်နယ်/တိုင်း/နေပြည်တော် မြို့နယ် ပုဇွန်တောင် ကျေးရွာအုပ်စု သဂြိုဟ် ကျေးရွာ သဂြိုဟ် ကျေးရွာအစည်းအဝေးအစီအစဉ်
 က၊ အခက်အခဲအတားအဆီးများအားလျှော့နည်းခြင်း - ယခုလက်ရှိအခြေအနေတွင် ဤကျေးရွာဖွံ့ဖြိုးတိုးတက်ရေးအတွက် အဓိက အခက်အခဲအတားအဆီးများသည် မည်သည့်များဖြစ်ပါသနည်း။ (အမျိုးသား/သမီး အနည်းဆုံးအခက်အခဲ ၅ ခုစီဖော်ပြပါ)

အမျိုးသား အဖွဲ့မှ တင်ပြသောအခက်အခဲအတားအဆီးများ	အမျိုးသမီး အဖွဲ့မှ တင်ပြသောအခက်အခဲအတားအဆီးများ
၁ လမ်းများမကောင်းရှိသည့်လမ်းများ	၁ လမ်းများမကောင်းရှိသည့်လမ်းများ
၂ ရေအောက်ခြေအောက်များ ရေစီးရေလာမကောင်း	၂ ရေအောက်ခြေအောက်များ ရေစီးရေလာမကောင်း
၃ စာသင်ကျောင်းခြံစည်းရိုးမရှိခြင်း	၃ စာသင်ကျောင်းခြံစည်းရိုးမရှိခြင်း
၄ စာကြည့်တိုက်မရှိရှိ မဟာသုတေသနမရှိခြင်း	၄ စာကြည့်တိုက် မရှိခြင်း
၅ စေတနာ့သုံး ရေ အလုံလောက်ခြင်း	၅ စေတနာ့ သုံး ရေ အလုံလောက်ခြင်း

ခ၊ မျှော်မှန်းခြင်း - နောင်လာမည့် (၅) နှစ် အတွင်း ကျေးရွာဖွံ့ဖြိုးရေး မျှော်မှန်းလျာထားချက်များအား တင်ပြပါ။

အမျိုးသားအဖွဲ့မှ တင်ပြသောမျှော်မှန်းချက်များ	အမျိုးသမီးအဖွဲ့မှ တင်ပြသောမျှော်မှန်းချက်များ
၁ လမ်းများ ပြုပြင်ပြင်ဆင်ခြင်း	၁ လမ်းများ ပြုပြင်ပြင်ဆင်ခြင်း
၂ ရေအောက်ခြေအောက်များ တူးဖော်ခြင်း	၂ ရေအောက်ခြေအောက်များ တူးဖော်ခြင်း
၃ စာသင်ကျောင်းခြံစည်းရိုး ပြုပြင်ခြင်း	၃ စာသင်ကျောင်းခြံစည်းရိုး ပြုပြင်ခြင်း
၄ စာကြည့်တိုက် ပြုပြင်ခြင်း	၄ စာကြည့်တိုက် ပြုပြင်ခြင်း
၅ စက်ရေတူး ပြုပြင်ခြင်း	၅ စက်ရေတူး ပြုပြင်ခြင်း

ဂ၊ လူထုစီမံကိန်း၏ လာမည့် (၄) နှစ်အတွက် အကျိုးဝင်သော ဦးစားပေး ဖွံ့ဖြိုးတိုးတက်မှု လုပ်ငန်း အစီအစဉ်များအားဖော်ပြပါ။

အဆင့်	ကျေးရွာအတွက် ဦးစားပေး ဖွံ့ဖြိုးတိုးတက်မှု လုပ်ငန်းစဉ်များ	အဆိုပြုသူ (အမျိုးသားများ/ အမျိုးသမီးများ/အမျိုးသား+ အမျိုးသမီး)	ခန့်မှန်းကုန်ကျ စရိတ်	အကျိုးခံစားခွင့်ရှိသူ ခန့်မှန်းခြေ အရေအတွက်
၁	လမ်းများ ပြုပြင်ပြင်ဆင်ခြင်း	က + ဖ		၇၀၀၇
၂	ရေအောက်ခြေအောက်များ	•		•
၃	စာသင်ကျောင်းခြံစည်းရိုး	•		•
၄	စာကြည့်တိုက်	•		•
၅	စက်ရေတူး	•		•

ဃ။ လူထုစီမံကိန်း၏ လာမည့် (၄) နှစ်အတွက် အကန့်မဝင်သော ဦးစားပေး ဖွံ့ဖြိုးတိုးတက်မှု လုပ်ငန်း အစီအစဉ်များအားဖော်ပြပါ။

အဆင့်	ကျေးရွာအတွက် ဦးစားပေး ဖွံ့ဖြိုး တိုးတက်မှု လုပ်ငန်းစဉ်များ	အဆိုပြုသူ (အမျိုးသားများ/ အမျိုးသမီးများ/အမျိုးသား+ အမျိုးသမီး)	အခန်းကဏ္ဍ
၁	လျှောက်လွှာ ပံ့ပိုး	က+မ	
၂	ကျေးရွာအုပ်စု/စု	✓	
၃	အိမ်တွင်းအသုံးစရိတ်	မ	
၄	မညာအရပ် ဝန်ထမ်း	မ	
၅	ကျွန်ုပ်တို့၏တာဝန်များ	က+မ	

ခေါင်းဆောင်၊ ကျေးရွာစီမံကိန်းအထောက်အကူပြုကော်မတီမှ အတည်ပြုသည်။

အမည် ဦးသက်ချိုဦး လက်မှတ် [Signature] နေ့စွဲ ၁၅-၁၁-၂၀၁၇

ပုံစံ - ၈-၃ ကျေးရွာဖွံ့ဖြိုးရေး ဦးစားဥပဒေအစီအစဉ် (Form PC 3)

လမ်းညွှန်ရွက်၊ အဆင့်(၃)ကျေးရွာမှော်မှန်းချက်အစည်းအဝေးပြီးဆုံးသောအခါ ကျေးရွာစီမံကိန်း အထောက်အကူပြု ကော်မတီသည် လူထုစည်းရုံးရေးမှူးအကူအညီဖြင့် ဤပုံစံကိုပြည့်စုံအောင် ဖြည့်သွင်းရမည်။			
လူထုစည်းရုံးရေးမှူး/ဝန်ထမ်း အမည် ဦး ကိုကျော်နိုင်			
နေ့စွဲ ၂၀၁၈-၀၉-၁၂	စက်ဝန်းအား အမှတ်ဖြစ်ပါ (✓) <input type="checkbox"/> စက်ဝန်း(၅) <input type="checkbox"/> စက်ဝန်း(၂)၊ စက်ဝန်း(၃)၊ စက်ဝန်း(၄)		
ပြည်နယ်/တိုင်း နေပြည်တော်	မြို့နယ် ပျဉ်းမနား	ကျေးရွာအုပ်စု သင်္ကြာခက်	ကျေးရွာ သင်္ကြာခက်

က။ အခက်အခဲအတားအဆီးများအားဆွေးနွေးခြင်း - ယခုလက်ရှိအခြေအနေတွင်ဤကျေးရွာဖွံ့ဖြိုးတိုးတက်ရေးအတွက် အဓိကအခက်အခဲအတားအဆီးများသည် မည်သည်များဖြစ်ပါသနည်း။ (အမျိုးသား/သမီး အနည်းဆုံးအခက်အခဲ ၅ ခုစီဖော်ပြပါ)

အုပ်စုဖွဲ့ဆွေးနွေးမှုများမှ တင်ပြသောအခက်အခဲအတားအဆီးများ	
ဆိုင်းကားနှင့် ကားများ ဝင်ရောက်လာရ ခက်ခဲခြင်း	<input type="checkbox"/> ကျား <input type="checkbox"/> မ ဖြစ်ကျား + မ
စာကြည့်တိုက် မရှိ ၍ ဖတ်ရှုရခက်ခဲခြင်း	<input type="checkbox"/> ကျား <input type="checkbox"/> မ ဖြစ်ကျား + မ
လောကဆုံး ဧရိယာ မလုံလောက်ခြင်း	<input type="checkbox"/> ကျား <input type="checkbox"/> မ ဖြစ်ကျား + မ
ကွန်ပျူတာသင်တန်း မရှိခြင်း	<input type="checkbox"/> ကျား <input type="checkbox"/> မ ဖြစ်ကျား + မ
ကျောင်း ခြံဆည်း ရိုး မရှိခြင်း	<input type="checkbox"/> ကျား <input type="checkbox"/> မ ဖြစ်ကျား + မ

လူမှု-ရေး ယာဉ် **ကျား ၂ မ**

ခ။ မှော်မှန်းခြင်း- နောင်လာမည့် (၅) နှစ် အတွင်း ကျေးရွာဖွံ့ဖြိုးရေး မှော်မှန်းလျာထားချက်များအား တင်ပြပါ။

အုပ်စုဖွဲ့ဆွေးနွေးမှုများမှ တင်ပြသောမှော်မှန်းလျာထားချက်များ	
ရွာအဆင်သင့်၊ ကမ္ဘာ့ထပ်မံဖြန့်ဖြူးခင်း ရှိ	<input type="checkbox"/> ကျား <input type="checkbox"/> မ ဖြစ်ကျား + မ
စာကြည့်တိုက် ရှိ	<input type="checkbox"/> ကျား <input type="checkbox"/> မ ဖြစ်ကျား + မ
စက်ရေတွင်း ရှိ	<input type="checkbox"/> ကျား <input type="checkbox"/> မ ဖြစ်ကျား + မ
ကွန်ပျူတာသင်တန်း ရှိ	<input type="checkbox"/> ကျား <input type="checkbox"/> မ ဖြစ်ကျား + မ
အဆင့်ကျောင်းခြံဆည်း ရှိ	<input type="checkbox"/> ကျား <input type="checkbox"/> မ ဖြစ်ကျား + မ

လူမှု-ရေး ယာဉ် **ကျား ၂ မ**

၈။ လူထုစီမံကိန်း၏ လာမည့် (၄) နှစ်အတွက် အကျုံးဝင်သော ဦးစားပေး ဖွံ့ဖြိုးတိုးတက်မှု လုပ်ငန်း အစီအစဉ်များအားဖော်ပြပါ။

စဉ်	ကျေးရွာအတွက် ဦးစားပေး ဖွံ့ဖြိုးတိုးတက်မှု လုပ်ငန်းစဉ်များ	အဆိုပြုသူ(အမျိုးသားများ/ အမျိုးသမီးများ/အမျိုးသား+အမျိုးသမီး)	အခန်းကဏ္ဍ	ဦးစားပေး အဆင့် သတ်မှတ်ချက်	ခန့်မှန်း ကုန်ကျစရိတ်	အကျိုးခံစားခွင့်ရှိသူ နှင့် မှန်းခြေအရေအတွက်		
						ကျား	မ	ပေါင်း
၁	ရွာအဆင်မပြေမှုများ ဆင်နွှဲမှု	ကျား/၂၀	လမ်းဆုံဆက်သွယ်ရေး	၁				
၂	စာကြည့်တိုက်	ကျား/၂၀	ပညာရေး	၂				
၃	စက်ရုံတွင်း	ကျား/၂၀	စားနပ်ရိက္ခာ	၃				
၄	ကျွမ်းကျင်စွာသင်တန်း	ကျား/၂၀	ပညာရေး	၄				
၅	ကျွမ်းကျင်စွာသင်တန်း	ကျား/၂၀	ပညာရေး	၅				
၆	လူမှုရေး ဝါသနာ	ကျား/၂၀	ကျန်းမာရေး	၆				

၉။ လူထုစီမံကိန်း၏ လာမည့် (၄) နှစ်အတွက် အကျုံးဝင်သော ဦးစားပေး ဖွံ့ဖြိုးတိုးတက်မှု လုပ်ငန်း အစီအစဉ်များအားဖော်ပြပါ။

အဆင့်	ကျေးရွာအတွက် ဦးစားပေး ဖွံ့ဖြိုးတိုးတက်မှု လုပ်ငန်းစဉ်များ	အဆိုပြုသူ (အမျိုးသားများ/ အမျိုးသမီးများ/အမျိုးသား+အမျိုးသမီး)	အခန်းကဏ္ဍ
၁	လူမှုရေး ဝါသနာ	ကျား/၂၀	
၂			
၃			
၄			
၅			

ခေါင်းဆောင်၊ ကျေးရွာစီမံကိန်းအထောက်အကူပြုကော်မတီမှ အတည်ပြု ဖြစ်ပါသည်။

အမည် ဒေါ်စာအုပ်ညွန့် လက်မှတ် led ၁၄.၈.၂၀၁၈

ပထမအကြိမ်နှင့် ဒုတိယအကြိမ်အစည်းအဝေးမှတ်တမ်း

ကျေးရွာအုပ်စု အမည် ။ သ ကြား၊ စက်

ကျေးရွာအမည် ။ သ ကြား၊ စက်

အစည်းအဝေးကျင်းပသည့်နေရာ စမ္မာဗျ

အစည်းအဝေးကျင်းပသည့်အချိန် ၂၈၈ ၀၁:၀၀ မှ ၀၅:၀၀ အထိ

အစည်းအဝေးကျင်းပသည့်နေ့ရက် ၂၀၁၇-၁၈

အကြောင်းအရာ ။ ပထမအကြိမ်အစည်းအဝေးနှင့် ဒုတိယအကြိမ်အစည်းအဝေးကျင်းပခြင်း

ဆွေးနွေးချက်(၁)။ ။ အစည်းအဝေးမိတ်ဆက်ခြင်း၊ အစည်းအဝေးရည်ရွယ်ချက်အားရှင်းပြခြင်း၊

စီမံကိန်းစက်ဝန်းအားရှင်းပြခြင်း၊ စီမံကိန်းထောက်ပံ့ငွေရရှိမှု၊ ကျေးရွာလူထုအခက်အခဲ ဖော်ထုတ်ခြင်း။

ဆုံးဖြတ်ချက်(၁)။ ။ လူထုစည်းရုံးရေးမှူး ဦးကျော်စွာ မှအစည်းအဝေးရည်ရွယ်ချက်မှာ ကျေးရွာလူထု၏ အခက်အခဲများကိုဖော်ထုတ်ပြီး ကော်မတီဖွဲ့စည်းနိုင်ရန်၊ စီမံကိန်းအား အကောင်အထည်ဖော် ဆောင်ရွက်နိုင်ရန်နှင့် ကျေးရွာလူထုမှ စီမံကိန်း၏ လုပ်ငန်းစဉ်များကို သိရှိနားလည်ပြီး ကိုယ်တိုင်အကောင်အထည်ဖော်ဆောင်ရွက်နိုင်ရန် ဖြစ်ကြောင်း ဆွေးနွေးပါသည်။ ထို့နောက် ယခုအစည်းအဝေးတွင် အစီအစဉ် (၁၀) ခုဖြင့် ဆောင်ရွက်သွားမည် ဖြစ်ပြီး ၎င်းတို့မှာ မိတ်ဆက်ခြင်း၊ ရည်ရွယ်ချက် ထောက်ပံ့ငွေရရှိမှု ၊ ကော်မတီဖွဲ့စည်းပုံ၊ အခက်အခဲများ ဖော်ထုတ်ခြင်း၊ PRA ရေးဆွဲခြင်း၊ စေတနာ့ဝန်ထမ်းရွေးချယ်ခြင်း၊ ဦးစားပေးအစီအစဉ်ဆုံးဖြတ်ခြင်း၊ ကော်မတီဝင်များ၏ တာဝန်ဝတ္တရားများကို ရှင်းလင်းဆွေးနွေးပါသည်။ ထို့နောက် (သ ကြား၊ စက်) အုပ်စုတွင် ထောက်ပံ့ငွေရရှိကြောင်းကို ထောက်ပံ့မှု ဇယားဖြင့် ရှင်းပြပြီး ကျေးရွာလူထု၏ ဖွံ့ဖြိုးရေး အခက်အခဲများကို အမျိုးသား/ အမျိုးအမီး အုပ်စုဖွဲ့၍ဆွေးနွေးခဲ့ပါသည်။

ဆွေးနွေးချက်(၂)။ ။ စေတနာ့ဝန်ထမ်းရွေးချယ်ခြင်း၊ ဦးစားပေးလုပ်ငန်းရွေးချယ်ခြင်း၊ ကော်မတီဖွဲ့စည်းပုံနှင့် တာဝန်ဝတ္တရားများကို လူထုစည်းရုံးရေးမှူး (ဦးကျော်စွာ) မှ ဦးဆောင်ဆွေးနွေးပါသည်။

ဆုံးဖြတ်ချက်(၂)။

။ ကျေးရွာတွင် စေတနာ့ဝန်ထမ်း ကျား(၁)၊မ(၁) ကို ဦးစွာရွေးချယ်ခဲ့ပါသည်။ ထို့နောက် ကျေးရွာလူထု၏ အခက်အခဲများကို Matrix Ranking နည်းအသုံးပြု၍ ဦးစားပေးလုပ်ငန်း ရွေးချယ်ခဲ့ပါသည်။ ဦးစားလုပ်ငန်းများမှာ(၁)ကမ္ဘာ့ဂရုလ၊(၂) စာ ဓာတ်ပြုစာပိုဒ်(၃) ဆက်တမ်း(၄) Computer မှတ်တမ်းပြုစုခြင်း၊ ဆက်လက်၍ ကျေးရွာစီမံကိန်းအထောက်အကူပြုကော်မတီကို ကျေးရွာလူထု၏ အဘောဆန္ဒနှင့်အညီ မဲပေးရွေးချယ်ခဲ့ပါသည်။ ဖွဲ့စည်းထားသော ကော်မတီဝင်များအား စီမံကိန်း၏ ဆောင်ရွက်ရန်ရှောင်ရန် အချက်များကို သိရှိနားလည်စေပြီး သဘောတူလက်မှတ်ရေးထိုးစေကာ အစည်းအဝေးအား အောင်မြင်စွာရပ်သိမ်းခဲ့ပါသည်။

၂၂
မှတ်တမ်းတင်သူ
ရွှေမောင်စွန်း

တတိယအကြိမ်နှင့် စတုတ္ထအကြိမ်အစည်းအဝေးမှတ်တမ်း

ကျေးရွာအုပ်စု အမည်

သကြားစိက်

ကျေးရွာအမည်

သကြားစိက်

အစည်းအဝေးကျင်းပသည့်နေရာ

ဓမ္မာရုံ

အစည်းအဝေးကျင်းပသည့်အချိန်

၂၈ ၀၁:၀၀ မှ ၀၄:၃၀ အထိ

အစည်းအဝေးကျင်းပသည့်နေ့ရက်

၂၀၂၀-၁၁-၁၈

အကြောင်းအရာ ။

တတိယအကြိမ်နှင့် စတုတ္ထအကြိမ်အစည်းအဝေးကျင်းပခြင်း။

ဆွေးနွေးချက်(၁)။

အစည်းအဝေးရည်ရွယ်ချက်အား လူထုစည်းရုံးရေးမှူးမှ ဦးစွာဆွေးနွေးပြီး စီမံကိန်းလုပ်ငန်းခွဲများအား မြို့နယ် TPIC မှ ခွင့်ပြုပြီးဖြစ်ကြောင်းနှင့် စီမံကိန်းလုပ်ငန်းခွဲ အကောင်အထည်ဖော်ရေးနည်းလမ်းကို ဆွေးနွေးခဲ့ပါသည်။

ဆုံးဖြတ်ချက်(၁)။

စီမံကိန်းလုပ်ငန်းခွဲ အကောင်အထည်ဖော်ရေးနည်းလမ်းကို ကျေးရွာရှိ လုပ်သား၊ ဒေသထွက် အရင်းအမြစ် ပေါ်မူတည်၍ လူထုလုပ်အားဖြင့် အကောင်အထည်ဖော်ဆောင်ရွက်ရန်နှင့် ကန်ထရိုက်ဖြင့်ဆောင်ရွက်ရန် ကျေးရွာဆန္ဒနှင့်အညီ ရွေးချယ်ဆုံးဖြတ်ခဲ့ပါသည်။

ဆွေးနွေးချက်(၂)။

လက်ထောက်နည်းပညာမှူး ဒေါ်ခင်လှိုင်အုန်းမှ စီမံကိန်းလုပ်ငန်းခွဲ၏ ဒီဇိုင်း အား ကျေးရွာလူထု သိရှိရန် ပုံစံနှင့် တကွရှင်းလင်းဆွေးနွေး ပြီး အကောင်အထည်ဖော်ဆောင်ရွက်ရေး စီမံချက်များကို ရှင်းလင်းဆွေးနွေးခဲ့ပါသည်။

ဆုံးဖြတ်ချက်(၂)။

စီမံကိန်းလုပ်ငန်းခွဲ၏ ဒီဇိုင်းမှာ ကျေးရွာ၏ လိုအပ်ချက်/ ထောက်ပံ့ငွေရရှိမှုတို့ နှင့် ကိုက်ညီ၍ သဘောတူဆုံးဖြတ်ခဲ့ပါသည်။ နောက်အကောင်အထည်ဖော်ရေး စီမံချက်များအနေဖြင့် ပစ္စည်းများဝယ်ယူရာတွင် ဈေးပြိုင်စနစ်ဖြင့် ဝယ်ယူပြီး နည်းပညာလုပ်အားကို လူထုအားနှင့် ကန်ထရိုက်စနစ်တို့ဖြင့် အကောင်အထည်ဖော်ရန် ဆုံးဖြတ်ကြပါသည်။ ကန်ထရိုက်ခေါ်ယူရာတွင် ဈေးပြိုင်စနစ်ဖြင့် ခေါ်ယူရန် ဆုံးဖြတ်ကြပါသည်။

မှတ်တမ်းတင်သူ
ဒေါ်ကြည်ညွန့်

ကဏ္ဍ	စဉ်	လုပ်ငန်းအမျိုးအစား	အဆိုပြုသူ(အမှန်ခြစ်ရန်)			ခုနှစ်	ထောက်ပံ့မည့်အဖွဲ့အစည်း (သို့)ဌာန	မှတ်ချက်
			ကျား	မ	ကျား+မ			
အခြေခံအဆောက်အအုံကဏ္ဍ (လမ်း/တံတား/ရေရရှိရေး/မီးလောင်ရေး)	၁	ရိစာလမ်း			✓	၂၀၁၆-၂၀၁၇		
	၂	ရိစာလမ်း			✓	၂၀၁၇-၂၀၁၈		
	၃	အောက်လမ်းအောက်ရေစိုက်ရေး			✓	၂၀၁၈-၂၀၁၉		
	၄							
	၅	စက်ရုံတံတား			✓			
လူမှုစီးပွားကဏ္ဍ (ပညာရေး/ ကျန်းမာရေး နှင့် ဆိုင်သောအဆောက်အအုံများနှင့် အခြားလိုအပ်ချက်များ)	၁	စာအုပ်တိုက်						
	၂	စာအုပ်အိတ်အိတ်			✓			
	၃							
	၄							
	၅							
သက်မွေးဝမ်းကျောင်းကဏ္ဍ (ပိုက်ဖျိုးရေး/ ဖွေးမြူရေး နှင့် ဆိုင်သော အဆောက်အအုံများ နှင့် အခြား လိုအပ်ချက်များ)	၁							
	၂							
	၃							
	၄							
	၅							
သဘာဝဘေးအန္တရာယ် လျော့ပါးရေး ကဏ္ဍ	၁							
	၂							
	၃							
	၄							
	၅							
အခြားကဏ္ဍ (ဌာနဆိုင်ရာများသို့ လွှဲပြောင်းနိုင်ခြင်း နှင့် အကောင်အထည်ဖော်ဆောင်ရွက်ပေးနိုင်ခြင်းမရှိသော လုပ်ငန်းများ)	၁	Computer အစောင့်			✓			
	၂	ရေစိုက်ရေးစနစ်			✓			
	၃							
	၄							
	၅							