

ပြည်ထောင်စုသမ္မတ မြန်မာနိုင်ငံတော်အစိုးရ
စိုက်ပျိုးရေး၊ မွေးမြူရေးနှင့် ဆည်မြောင်းဝန်ကြီးဌာန
ကျေးလက်ဒေသဖွံ့ဖြိုးတိုးတက်ရေးဦးစီးဌာန

ညောင်ဦးမြို့နယ်



လူထုဗဟိုပြုစီမံကိန်း

National Community Driven Development Project

(NCDDP)



တတိယနှစ်စီမံကိန်းစက်ဝန်း၊ ကျေးရွာဖွံ့ဖြိုးရေးအစီအစဉ်

Village Development Plan (VDP)

သဲယာချောင်းကျေးရွာ၊ တောင်ဘီလေးအုပ်စု

- ၁။ မြို့နယ်မြေပုံ
- ၂။ ကျေးရွာမြေပုံ(တည်နေရာ)
- ၃။ အုပ်စုတွင်ပါဝင်သောကျေးရွာများစာရင်း
- ၄။ ကျေးရွာအခြေခံအချက်အလက်များ(ကျေးရွာသမိုင်းကြောင်း)
- ၅။ လူထုပူးပေါင်းပါဝင်သော လူမှုဆန်းစစ်ခြင်းနှင့် အကဲဖြတ်ခြင်းလုပ်ငန်းစဉ် (PSA/PRA) အကျဉ်းချုပ်
- ၆။ ကျေးရွာဖွံ့ဖြိုးရေးအစီအစဉ်အတွက်အသုံးပြုခဲ့သော PRA tools များနှင့် တစ်ခုချင်းစီအတွက် သုံးသပ်ချက်များ
- ၇။ ကော်မတီဝင်များရွေးချယ်ခြင်းနှင့်ကျေးရွာဖွံ့ဖြိုးရေးအစီအစဉ်ဆောင်ရွက်မှုမှတ်တမ်းခါတ်ပုံများ
- ၈။ ကျေးရွာအချက်အလက်(ပုံစံ-၁)
- ၉။ စီမံကိန်းစက်ဝန်းအချိန်ဇယား(ပုံစံ-၂)
- ၁၀။ ကျေးရွာဖွံ့ဖြိုးရေးဦးစားပေးအစီအစဉ်(ပုံစံ-၃)
- ၁၁။ ကျေးရွာအုပ်စုစီမံကိန်းလုပ်ငန်းခွဲရွေးချယ်ခြင်း(ပုံစံ-၄)
- ၁၂။ အစည်းအဝေးမှတ်တမ်းများ
- ၁၃။ ကဏ္ဍအလိုက်ဦးစားပေးဖွံ့ဖြိုးရေးလုပ်ငန်းစဉ်များ

၀၂၇၀၀
၀
၁
၂
၃
၄
၅
၆
၇
၈
၉
၁၀

ကန်ခြံမြောင်း

ကန်ခြံမြောင်းနှင့်ရေပေါင်းစပ်

ကန်ခြံမြောင်း

ကန်မြောင်း

ကန်ခြံမြောင်း

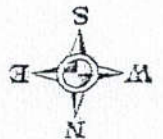

ပြည်ထောင်စု ဝန်ကြီးဌာန၊ ရေနှင့်ဓာတ်အား ဝန်ကြီးဌာန၊ ရေနှင့်ဓာတ်အား ဝန်ကြီးဌာန

စောင်းဘီလေး: ဒုပ္ပံစုတွင် ပါဝင်သော ကျေးရွာများ

* စောင်းဘီရွာသစ်

* စောင်းဘီရွာမ

* စည်ပင်သာ

* သဲယာချောင်း

* ဥယျာဉ်စု

* အရာတော်

ကျေးရွာအုပ်စုအမည်:

(အုပ်စုအမည်)

date - 6.10.2017



- ⊙ ကျေးစခန်း:
- ကျေးစခန်း
- ⌘ ကျေးစခန်းအုပ်စုအမည်:
- △ ကျေးစခန်း
- ⌘ ကျေးစခန်းအုပ်စုအမည်

- ကျေးစခန်း
- ⌘ ကျေးစခန်း
- △ ကျေးစခန်း
- E ကျေးစခန်း
- ကျေးစခန်း

ကျေးဇူး လူမှုရေး နှင့် အရင်းအမြစ်ပြုမေ့ပုံ သုံးသပ်ချက်

- (၁) ကျေးဇူးနယ်နယ်နိမိတ်ကဏ္ဍတွင်ရှိ အများနှင့်ဆိုင်သော အဆောက်အအုံ၊ အခြေခံ အဆောက်အအုံ၊ ဘာသာရေး အဆောက်အအုံများ၏ တည်နေရာကို သိရှိနိုင်ခြင်း၊
- (၂) ကျေးဇူးနယ်နယ်နိမိတ်ကဏ္ဍတွင်ရှိ လမ်း၊ တံတား၊ ရေမြောင်းများ၏ တည်နေရာနှင့် ပကတိ ကခြေကနေ့ကို သိရှိနိုင်ခြင်း၊
- (၃) ကျေးဇူးနယ်နယ်နိမိတ်ကဏ္ဍတွင်ရှိ သဘာဝ အရင်းအမြစ်များ၏ တည်နေရာနှင့် အခြေကနေ့ကို သိရှိနိုင်ခြင်း၊
- (၄) ကျေးဇူးနယ်နယ်နိမိတ်ကဏ္ဍတွင်ရှိ လယ်ယာမြေများ၏ တည်နေရာ အကျဉ်းချုပ်ကို သိရှိနိုင်ခြင်း၊ ကံ့သို့ အကြောင်းအရာများစွာကို ဂရုစိုက်ဆောင်ရွက်နိုင်သဖြင့် အကျိုးကျေးဇူးများစွာ ရရှိနိုင်သော လူမှုဆန်းစစ်ချက် တစ်ခုဖြစ်ကြောင်း သုံးသပ်ဖိ ပါသည်။

ကျေးဇူး သမိုင်း အကျဉ်း

၆. ၂၀. ၂၀၁၅

သံယာဇောင်း ကျေးဇူး သည် ညောင်ဦးမြို့နယ်၊ တောင်ဘီ

စား ဒုပုစု အတွင်း ဌာနတစ်ခုဖြစ်ပြီး ညောင်ဦးမြို့နယ်တောင်ဘက် မိုင် (၂၀)ခန့် တွင် ရှိပါသည်။ ၎င်း ရွာကို တက်ယက ဣန္ဒြေစစ်မတိုင်မီက စတင်ခဲ့ပါသည်။ သံယာဇောင်း ကျေးဇူး၏ အဖေ၊ တောင်အရပ်ရှိ ညောင်ဦးကျေးဇူး ကျေးဇူးမှ လူတစ်ဦးသည် သံယာဇောင်း ရွာသို့ သံပုတ်လာရာမှ တစ်စ၊ တစ်စနှင့် လူစုဖွဲ့ ရွာတည် ခဲ့ပါသည်။ ၎င်းတို့ သံပုတ်ခဲ၊ သော တွင်းများ မြာယုခိုင် တည်ရှိနေပါသည်။

ကျေးလူများ သည် သံပုတ်လုပ်ငန်း ဖြစ် စားဝတ်နေရေးအဖွဲ့ ကည်သည်ဖြစ်၍ စိုက်ပျိုးရေးလုပ်ငန်း ဖြစ်လုပ် နိုင်ရန်အတွက် ယာမြေ ဧရိယာကို အနည်းငယ်သာ သတ်မှတ်ခဲ့ပါသည်။ ထို့ကြောင့် ယာမြေဧရိယာကွင်း နယ်ကို မိတ်ကျဉ်းကြောင်း ဖော်ပါသည်။ ကျေးလူများ သည် သံပုတ်လုပ်ငန်း အဆင်မပြေ ရာမှ စိုက်ပျိုးရေး နှင့် မွေးမြူရေး လုပ်ငန်း သို့ ကူးပြောင်း ဆောင်ရွက်လာခဲ့ ရာမှ ပွားလက်ရှိ အချို့ထိ မိုးရာသီစိုက်ပျိုးရေး နှင့် တစ်ပိုင်တစ် နိုင် မွေးမြူရေး လုပ်ငန်းကို လုပ်ကိုင်ဆောင်ရွက် လျက်ရှိသည်။

ပွား သံယာဇောင်း ကျေးဇူးတွင် အိမ်ခြေ (၂၄၀) နှင့် လူဦးရေ (၁၀၈၅) ဦး ခန့် ရှိပါသည်။ အဝီစိရေတွင်း (၂) တွင်း ၊ အခြေခံ ပညာ အသင်တန်း (၅) ကျောင်း ၊ လူထုဘက်စုံ သုံး ဖွံ့ဖြိုးရေး ရုံး၊ ဆေးကုရေး ဘုန်းတော်ကြီးကျောင်း တစ်ကျောင်း သာ ရှိသော ရွာ ဖြစ်ပါသည်။

(PSA / PRA) အကျဉ်းချုပ်ဇယား

ကျေးရွာ - သဲယားကျောင်း

စဉ်	အကြောင်းအရာ	ရှက်စွဲ	ဦးတည်အုပ်စု	တက်ရောက်သူ			အဓိကဆွေးနွေးချက်
				ကျား	မ	ပေါင်း	
၅။	ကျေးရွာလူမှုရေးအဖွဲ့ ရေးမြဲ သယ် ရာတပြ မြေပုံ (social map Resource map)		ကျေးရွာသူ ကျေးရွာသားများ ကော်မတီဝင်များ	၇၀	၅၀	၁၂၀	ကျေးရွာနယ်နိမိတ် အတွင်း ရှိ အိမ်ခြံမြေ၊ လယ်မြေ စိုက် ဆင်း ၊ သူကူးယူထိုး များ စသော ကျေးရွာ၏ လက်ရှိ အခြေအနေနှင့် ပိုင်ဆိုင်မှုပိုင် အခြေအနေ များကို ရေးဆွဲ ဖော်ထုတ် ပါသည်။
၂။	ရာသီဥတု မြေကွဲ (Seasonal Calendex)		ကျေးရွာသူ ကျေးရွာသားများ ကော်မတီဝင်များ	၇၀	၅၀	၁၂၀	ရာသီဥတုစိုက်ပျိုးထိခိုက်မှုများ လယ်ယာလုပ်ငန်းများ ၊ မွေး မြူရေးလုပ်ငန်းများ ၊ ဝမ်းစာ ဖူလုံမှုနှင့် ပြုကော်များ
၃။	ကျေးရွာ၏ ဦး စားလေး အစီ အစဉ်ပြဇယား (Metric Ranking)		အမျိုးသားအုပ်စု အမျိုးသမီးအုပ်စု	၇၀	၅၀	၁၂၀	ကျေးရွာသူကျေးရွာသားများ ၏ ကျေးရွာအတွက် အဓိက လိုအပ်သော စီမံကိန်းလုပ်ငန်း ခွဲများကို ညှိနှိုင်းတိုင်ပင်ရေး ဆွဲခံကြသည်။

လူထုပေါင်းစုံပါဝင်သော လူမှုစာနိုးစစ် ခြင်းနှင့် အကဲဖြတ်ခြင်းလုပ်ငန်းစဉ်

(PSA / PRA) အကျဉ်းချုပ်ဇယား

ကျေးရွာ - ၁၀ ယာစုရွာ

စဉ်	အကြောင်းအရာ	ရက်စွဲ	ပြီးတည်အုပ်စု	တက်ရောက်သူ			အဓိက ဆွေးနွေးချက်
				ကျား	မ	ပေါင်း	
၄.	အဖွဲ့အစည်း ချိတ်ဆက်ပုံ (Venn Diagram)		ကျေးရွာသူ၊ ကျေးရွာအားကျွေး ကော်မတီဝင်များ ကျေးရွာအုပ်ချုပ် ရေးအဖွဲ့ဝင်များ	၇၀	၅၀	၁၂၀	ကျေးရွာအတွင်းတွင် ရှိနေ သော လူမှုအဖွဲ့အစည်း နှင့် ကျေးရွာလူထုအကြား ချိတ်ဆက်မှုကို ဖော်ပြ ခြင်းဖြစ်ပြီး အောက်ဖော်ပြပါ အတိုင်းဖြစ်သည်။
၅.	လူမှုစီးပွားအဆင့်အတန်း ခြင်း (Wealth Ranking)		ချမ်းသာသော အလယ်အလတ် ဦးစီးပါး	၇၀	၅၀	၁၂၀	ကျေးရွာအတွင်းရှိ လူများ အကြား ငွေကြေး ပစ္စည်းပစ္စာ ရေးအင်အား ဖြစ်နိုင်မှု အဆင့် ခွဲခြားခြင်းဖြစ်ပြီး ကျေးရွာ အတွက် လိုအပ်သည့် ငွေ ရရှိရေး အစီအစဉ်များကို ထည့်သွင်းစဉ်းစားခြင်း ဖြစ်သည်။
၆.	ပင့်ကူအိမ် ကွန်ယက် (Spider Web)		ကျေးရွာသူ၊ ကျေးရွာအားကျွေး အမျိုးသား အုပ်စု အမျိုးသမီးအုပ်စု	၇၀	၅၀	၁၂၀	အမျိုးသားနှင့် အမျိုးသမီး များကြား အလုပ်အကိုင်အ ခွင့် အလမ်းတန်းတူအဖွဲ့ အစည်း၊ ပညာသင်ကြားခြင်း မှု၊ အလုပ်အကိုင်အခွင့်အလမ်း အခြေအနေ အလုပ်ရပ်ကို ဆွေးနွေးခဲ့ခြင်းဖြစ်သည်။

ရာသီခွင်ပြ ပြက္ခဒိန် သုံးသပ်ချက်

ရာသီခွင်ပြ ပြက္ခဒိန် ရေးဆွဲ ဆွေးနွေးခြင်းဖြင့်

- (၁) မည်သည့် လများတွင် ရေဥပဒေသည် ၊ မည်သည့် လများတွင် ရေပေါများသည်ကို သိနိုင်ခြင်း
- (၂) မည်သည့် လတွင် စိုက်ပျိုးသည် ၊ မည်သည့် လများတွင် ရိုတ်သီးခြားသည် ကို သိနိုင်ခြင်း
- (၃) မည်သည့် လများတွင် ထိခွေကောင်းသည် ၊ မည်သည့် လများတွင် အလုပ်အကိုင် ဖြားပါးသည်ကို သိနိုင်ခြင်း
- (၄) မည်သည့် လများတွင် လမ်းပန်းဆက်သွယ်ရေးကောင်းသည် ၊ မကောင်းသည်ကို သိနိုင်ခြင်း
- (၅) မည်သည့် လများတွင် ဖွဲ့စည်းများ ကျင်းပ သည်ကို သိနိုင်ခြင်း
- (၆) မည်သည့် လများတွင် ကျန်းမာရေးမကောင်း ဖြစ်တက်သည်ကို သိနိုင်ခြင်း စသည့် ကျေးဇူးလူထု၏ တစ်ဖက်တစ် လည်ပတ်မှု ပုံစံကို အခြေခံဖျင့် သိရှိနိုင်သည့် အတွက် စီမံကိန်းလုပ်ငန်းများ ကောက်အတည်ဖော်၍ လများ စွဲချယ်ရာတွင် များစွာ ကူညီပေးနိုင်ကြောင်း သုံးသပ် လိုက်ပါသည်။

ကျား၊မ ရေးရာပင့်ကူအိမ် နှိုင်းယှဉ်ခြင်း

ကျေးရွာ -အုပ်စု-ရက်စွဲ ၊ ဝဲယာအချောင်း - တောင်ငူခရိုင် - ၆.10.2017

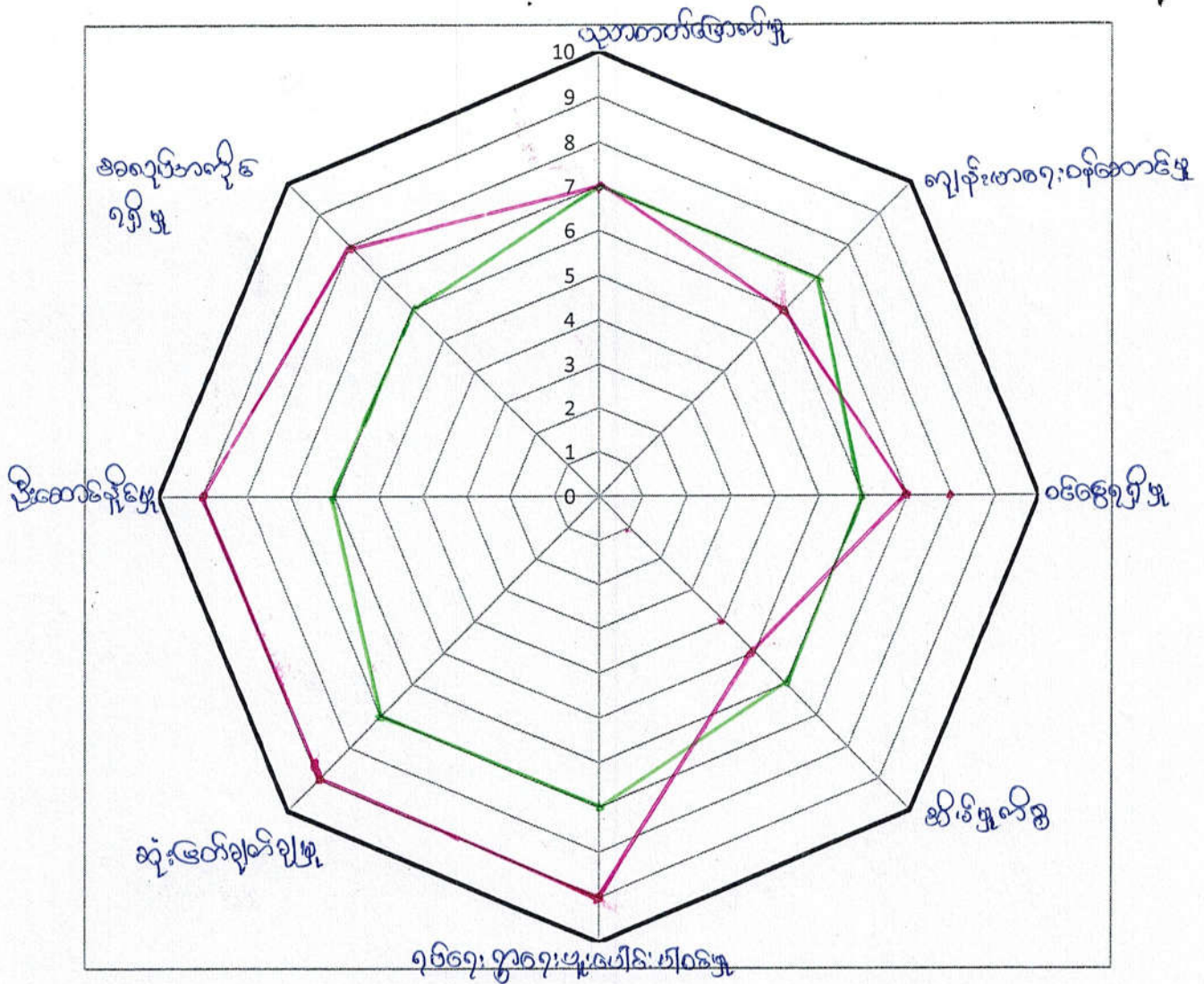

— အရည်အသွေး
— အားအင်

ကျား၊ မ အခန်း ကဏ္ဍပြ ယ်ကုန်ခိမ် သုံးသပ်ချက်

ကဏ္ဍတစ်ခုချင်းစီတွင် အမျိုးသား၊ အမျိုးသမီးများ၏ -

(က) ပါဝင်ဆောင်ရွက်မှု

(ခ) ခေါင်းဆောင်မှု

(ဂ) အခွင့်အရေးရရှိမှု

(ဃ) ဆုံးဖြတ်ချက်ချပိုင်ခွင့်

(င) အသားစားဆိုင်ရာ ယုံကြည်ကိုးကွယ်မှု စသည်တို့ကို

ကားချပ်တစ်ခုပေါ်တွင် ရလဒ် (နမူနာ) ဖြင့် ဒီဇိုင်း ယှဉ် ဖော်ပြထားခြင်းက
အမျိုးသား၊ အမျိုးသမီးများ၏ အားနည်းချက်၊ အသားချက်များကို
ကပေါင်းတစ်ခုတည်း သိရှိရသဖြင့် အကျိုးကျေးဇူးများစွာ ရရှိနိုင်သော
လူမှုဆက်ဆံချက် တစ်ခုဖြစ်ကြောင်း သုံးသပ်လိုက်ပါသည်။

အဖွဲ့အစည်းချိတ်ဆက်ပြု ပန်းကားချုပ်

ကျေးရွာ - သံပတာသျှာင်း၊ အုပ်စု - တောင် ရက်စွဲ၊ ၆.၁၀.၂၀၁၇
 ဘီလေး

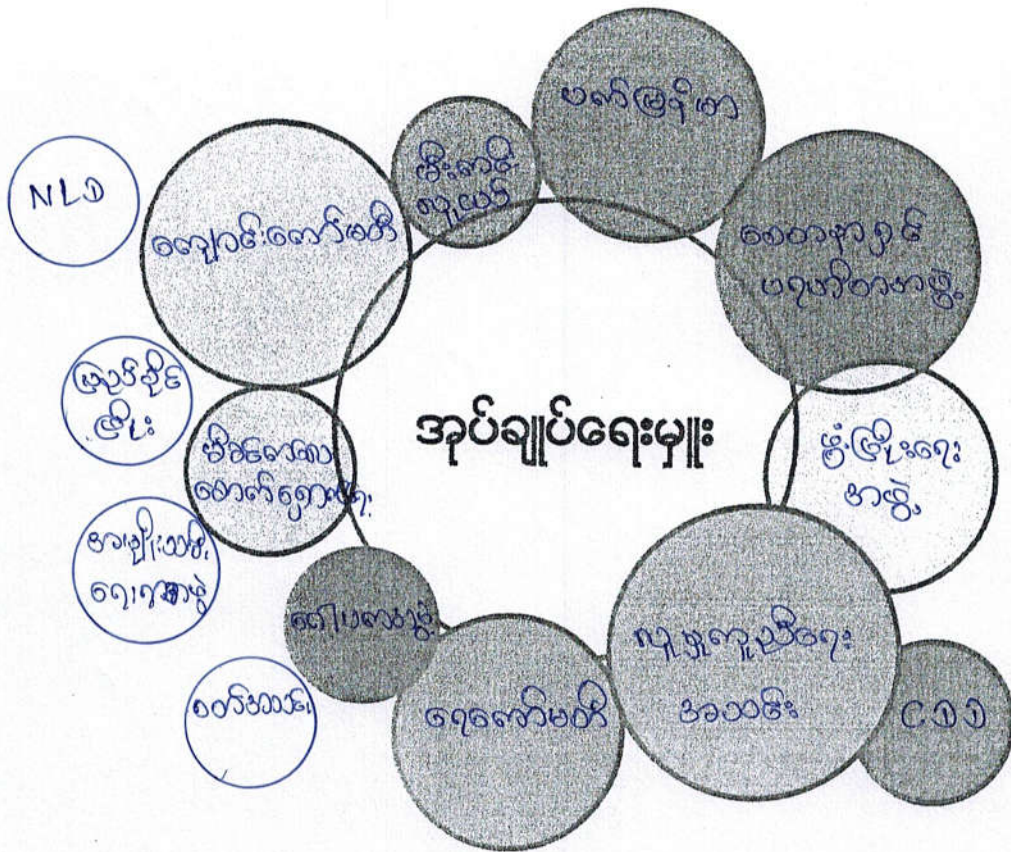

အဖွဲ့အစည်း ချိတ်ဆက်ပျဉ်းမိပုံ ဖွဲ့စည်းပုံ

* ကျေးရွာတွင် ဆက်သွယ်ရေးအဖွဲ့အစည်း အားလုံးနှင့် ချိတ်ဆက်၍
ဖွဲ့စည်းရေး လုပ်ငန်းများ လုပ်ဆောင်နေပါသည်။

* လူထုမဟုတ်ဘဲ စိမ်းကိန်း၊ ကော်မတီကလေး၊ ကျေးရွာလူထုနှင့် ပူးပေါင်း၍
ကျေးရွာဖွဲ့စည်းရေး လုပ်ငန်းများ လုပ်ဆောင်နေပါသည်။

* ကျေးရွာ ဖွဲ့စည်း တိုးတက်ရေးအတွက် ကျေးရွာအတွင်း ရေကန်မတီ၊
မီးကန်မတီ ၊ လူမှုကဏ္ဍရေးအဖွဲ့များနှင့် ရုပ်မီ၊ လုပ်ဖေ ၊ ကော်မတီအဖွဲ့များ
အမျိုးမျိုး ၊ အမျိုးမျိုး များကပါ ပူးပေါင်း ဆောင်ရွက်နေသည်ကို
တွေ့ရှိရပါသည်။

* မိသားစု ထိခိုက်ပွားများအတွက် ကျေးရွာ၊ PAMF အဖွဲ့များမှ
ထွက် ထွက်ပေး လုပ်ငန်းများ ဆောင်ရွက်နေသည်ကို တွေ့ရှိရပါသည်။

ဥစ္စာ ဝန် ပိုင်ဆိုင်မှု ရွေးချယ်ခြင်း

ကျေးဇူး အမည် = ယ်ယာစောချောင်း

အုပ်စု အမည် = တောင်တိုရော

ရက်စွဲ ။ ၆. 10. 2017

စဉ်	အုပ်စု	ပိုင်ဆိုင်မှု	ဆိုင်ထောင်စု	ရာခိုင်နှုန်း
၁	အပြေလည်ဆုံး အုပ်စု	ယာဇာ ၁၀၇ ဧကအထက်၊ ခွားတစ်စွန်း၊ ဆိုင်ငမယ် ဖုန်း၊ ဝါဂိုလ်အိမ်၊ စာဂုံဧကပွင့်၊ ဖိုးအိမ်	၂၄	
၂	ပြေလည်သောအုပ်စု	စာဂုံဧကပွင့် ဖိုးအိမ်၊ ယာဇာ ၁၅၂ ဧကအထက်၊ ခွားတစ်စွန်း၊ ဆိုင်ငမယ်၊ ဖုန်း	၃၈	
၃	အသင့်အတင့်ပြေလည်သောအုပ်စု	စာဂုံဧကပွင့်၊ ယာဇာ ၁၅၁ ဧကအထက်၊ ခွားတစ်စွန်း၊ ဆိုင်ငမယ်၊ ဖုန်း	၆၄	
၄	ပြေလည်သော အုပ်စု	စာဏ်ပျော်စာဏ်စား	၁၁၃	
၅	နှင်းပါးသော အုပ်စု	မဟာန်စွမ်း	၂	

ဥစ္စာဝန်ခွဲခြား ဘတ်ဗျက်ပုံစံထား

ကျေးဇူးခံခြင်း နှင့် ဘုံဘဝသမားစစ်ခြင်း

- * ကျေးဇူးရှာအတွင်း ဝေလည်ကာ ခိုင်ထားသူ (၂၄) ဖြစ်သည်။
 - * ကျေးဇူးရှာအတွင်း အဘင့်အဘင့် ဝေလည်ကာ ခိုင်ထားသူ (၂၈) ဖြစ်သည်။
 - * ကျေးဇူးရှာအတွင်း မဝေလည်ကာ ခိုင်ထားသူ (၆၄) ဖြစ်သည်။
 - * ကျေးဇူးရှာအတွင်း ထိခိုက်လွယ်ကာ ခိုင်ထားသူ (၂) ဖြစ်သည်။
 - * ကျေးဇူးရှာအတွင်း ဖွမ်းပါးကာ ခိုင်ထားသူ (၁၀၈) ဖြစ်သည်။
- * ဆင်းရဲဒုက္ခမ်းပါးတတ်၍ အာရုံစိုက်မှု လှစွာ၊ ကျွတ်ဖမ်း အလုပ်သမားများ လုပ်ကိုင်ရုံသာ ထောင်မြစ်ပါသည်။ ပုံမှန် ဝင်ငွေ မရှိခြင်း၊ ကာလေးများကား ကျောင်းမထားခဲ့ခြင်း၊ ဝင်ငွေ နည်းပါးကာ လုပ်ငန်းများ လုပ်ကိုင်နေရခြင်း၊ အလုပ်လက်မဲ့များ များစွာ ရောက်ကြောင့် ဖြစ်ပါသည်။
- * အစီအစဉ် ကျေးဇူးရှာတွင် ဆင်းရဲဒုက္ခမ်းပါးသူများ၏ အားတပ်ရှိမှုတွင် အစီအစဉ် ကျေးဇူးပြု ဝေလည် တတ်ရုံသာ လိုအပ်ချက်များကို အလေးထား စဉ်းစားခြင်းများ လုပ်သင့်ပါသည်။

ကျား ၊ မပိုင်ဆိုင်မူ၍ ဇယား (ထိန်းသိမ်းရေးရာ)

အရင်းအမြစ် သုံးစွဲမှု ပုံစံပြ ဇယား		အရင်းအမြစ် ထိန်းချုပ်မှု ပုံစံပြ ဇယား	
ကျား	မ	ကျား	မ
* ပုဆိုး	* ဆွဲကြိုး	* ပုဆိုး	* မိတ်
* ထန်းပင်	* နားကပ်	* ထွန်စက်	* TV
* ယာ	* လက်ကောက်	* လှည်း	* လာ
* ထွန်စက်	* မီးဖိုချောင်	* ထန်းပင်	
* လှည်း		* ရေတွင်း	

အရင်းအမြစ် သုံးစွဲမှု ပုံစံပြ ဇယား		အရင်းအမြစ် ထိန်းချုပ်မှု ပုံစံပြ ဇယား	
ကျား	မ	ကျား	မ
* ပုဆိုး	* ဆွဲကြိုး	* ရေတွင်း	
* ထန်းပင်	* နားကပ်	* ဒိတ်	
* ယာ	* လက်ကောက်	* TV	
* ထွန်စက်	* မီးဖိုချောင်		
* လှည်း			

ကျား၊ မ ယိုင်ဆိုင်မှုပြပုံစံ သုံးသပ်ချက်

ကျား၊ မ ယိုင်ဆိုင်မှုပြပုံစံကို အသုံးပြု ဆွေးနွေးခြင်း ကားဖြင့်

- (၁) ကျေးဇူးလူထု အရေဖြင့် မည်သည့် ပစ္စည်းများကို အများအားဖြင့် အမျိုးသားများက ယိုင်ဆိုင်သည်ဟု သတ်မှတ်သည်ကို သိရှိနိုင်ခြင်း
- (၂) ထိုနည်းတူ မည်သည့် ပစ္စည်းများကို အများအားဖြင့် အမျိုးသမီးများက ယိုင်ဆိုင်သည်ဟု သတ်မှတ်သည်ကို သိရှိနိုင်ခြင်း
- (၃) ထိုနည်းတူ မည်သည့် ပစ္စည်းများကို အများအားဖြင့် ဒုတိယလုံး ယိုင်သည် ဟု သတ်မှတ်သည်ကို သိရှိနိုင်ခြင်း
- (၄) အများအားဖြင့် စားယူကြရာ ဒုတိယလုံး ယိုင်သော ပစ္စည်းများကို အမျိုးသားများကသာ ယိုင်ဆိုင်သည်ဟု သတ်မှတ်သည်ကို သိရှိနိုင်ခြင်း စသည့် အကြောင်းအရာများသည် အမျိုးသား၊ အမျိုးသမီး တစ်ဖက်တစ်ဖက်မှ ဆုံးဖြတ် ယိုင်ခွင့်၊ တစ်ဖက်တစ်ဖက်မှ အခွင့်အရေး ရရှိမှုတို့ကို ဆွေးနွေးရာတွင် များစွာ အထောက်အကူပြုစေသည့် လူမှုဆက်သွယ်ရေး ဝန်ဆောင်မှု ဖြစ်ပါကြောင်း သုံးသပ်လိုက်ပါသည်။

ပြဿနာသစ်ပင် ရှေးဆွဲခြင်း သုံးသပ်ချက်

ပြဿနာသစ်ပင်ရှေးဆွဲ၊ ဆွေးနွေးခြင်းကြောင့်

(၁) ပြဿနာဖြစ်စေသော အကြောင်းရင်းများကို သိရှိနိုင်ခြင်း

(၂) ပြဿနာ၏ ကျိုးကြောင်းများကို သိရှိနိုင်ခြင်း

(၃) ပြဿနာ ဖြေရှင်းနိုင်သော နည်းလမ်းကိုပါ တပါတည်း သိရှိနိုင်ခြင်း

စသည့် အကြောင်းအရာ ကျိုးကြောင်းကို ဂရုစိုက်စေထုတ်နိုင်သည်

အကျိုးရှိသော နည်းလမ်းဖြင့် စစ်ဆေးခြင်း သုံးသပ်နိုင်

ပါသည်။

စဉ်	အမည်	ရာထူး/တာဝန်	ကျေးဇူး	စဉ်းနံပါတ်
၀	ဦးဝင်းဇွေ	ကျေးဇူးစီ/ထောက်ခံရေးအဖွဲ့	အဖွဲ့ဝင်	
၁	ဦးဝင်းဗန်း	ကျေးဇူးစီ/ထောက်ခံရေးအဖွဲ့	အဖွဲ့ဝင်	
၂	ဦးမြစိုး	ဝယ်ယူရေးအဖွဲ့ဝင်	အဖွဲ့ဝင်	
၃	ဦးကျော်စွာ	မှတ်တမ်းတင်ရေး	အဖွဲ့ဝင်	
		အဖွဲ့ဝင်		
၄	ဦးစိုးဇော်	အဖွဲ့ဝင်	အဖွဲ့ဝင်	
၅	ဦးကျော်စွာ	အဖွဲ့ဝင်	အဖွဲ့ဝင်	
		အဖွဲ့ဝင်		
၆	ဦးကျော်စွာ	အဖွဲ့ဝင်	အဖွဲ့ဝင်	
၇	ဦးကျော်စွာ	အဖွဲ့ဝင်	အဖွဲ့ဝင်	
၈	ဦးကျော်စွာ	အဖွဲ့ဝင်	အဖွဲ့ဝင်	
		အဖွဲ့ဝင်		
၉	ဦးကျော်စွာ	အဖွဲ့ဝင်	အဖွဲ့ဝင်	
၁၀	ဦးကျော်စွာ	အဖွဲ့ဝင်	အဖွဲ့ဝင်	
၁၁	ဦးကျော်စွာ	အဖွဲ့ဝင်	အဖွဲ့ဝင်	
၁၂	ဦးကျော်စွာ	အဖွဲ့ဝင်	အဖွဲ့ဝင်	
၁၃	ဦးကျော်စွာ	အဖွဲ့ဝင်	အဖွဲ့ဝင်	
၁၄	ဦးကျော်စွာ	အဖွဲ့ဝင်	အဖွဲ့ဝင်	
၁၅	ဦးကျော်စွာ	အဖွဲ့ဝင်	အဖွဲ့ဝင်	
၁၆	ဦးကျော်စွာ	အဖွဲ့ဝင်	အဖွဲ့ဝင်	
၁၇	ဦးကျော်စွာ	အဖွဲ့ဝင်	အဖွဲ့ဝင်	
၁၈	ဦးကျော်စွာ	အဖွဲ့ဝင်	အဖွဲ့ဝင်	
၁၉	ဦးကျော်စွာ	အဖွဲ့ဝင်	အဖွဲ့ဝင်	
၂၀	ဦးကျော်စွာ	အဖွဲ့ဝင်	အဖွဲ့ဝင်	

ကော်မတီဝင်များ ရွေးချယ်ခြင်း နှင့် ကျေးရွာဖွံ့ဖြိုးရေးအစီအစဉ်

ဆောင်ရွက်မှု မှတ်တမ်းဓာတ်ပုံများ

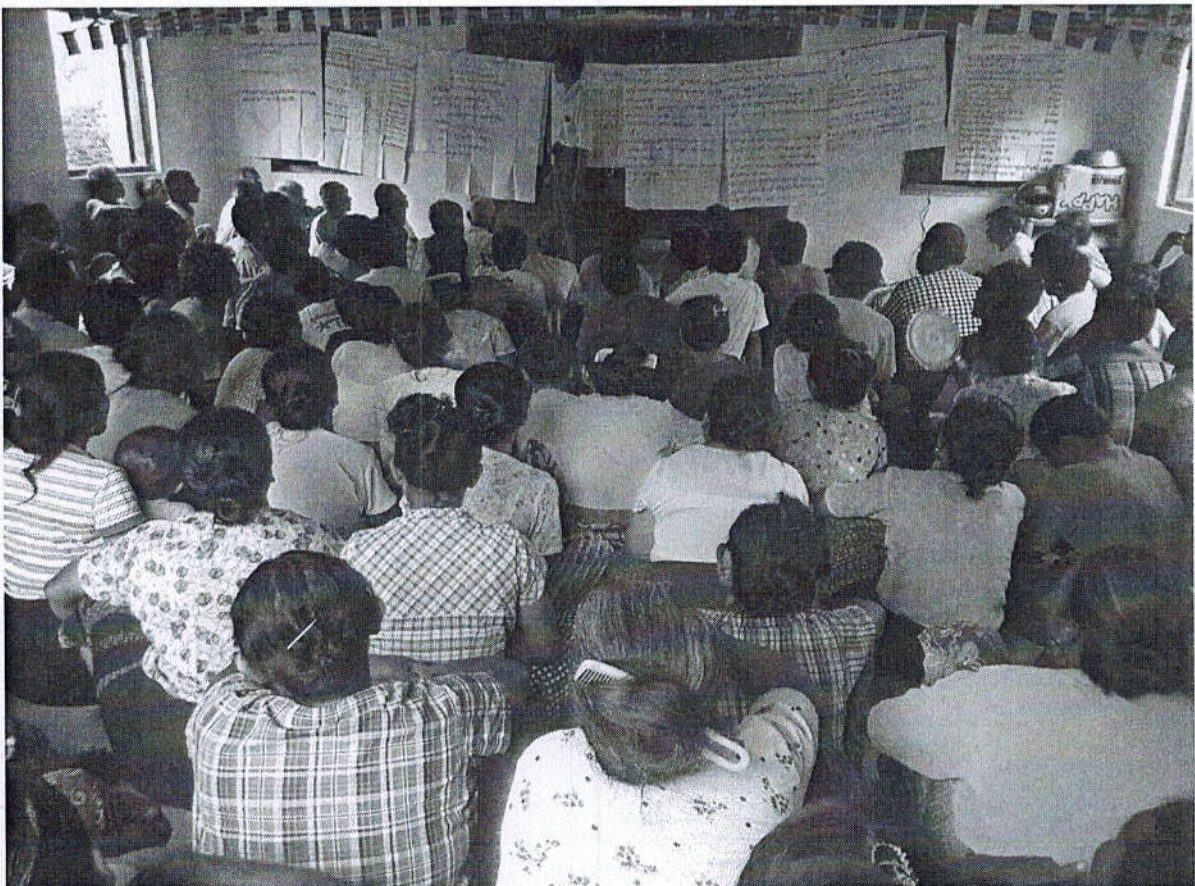
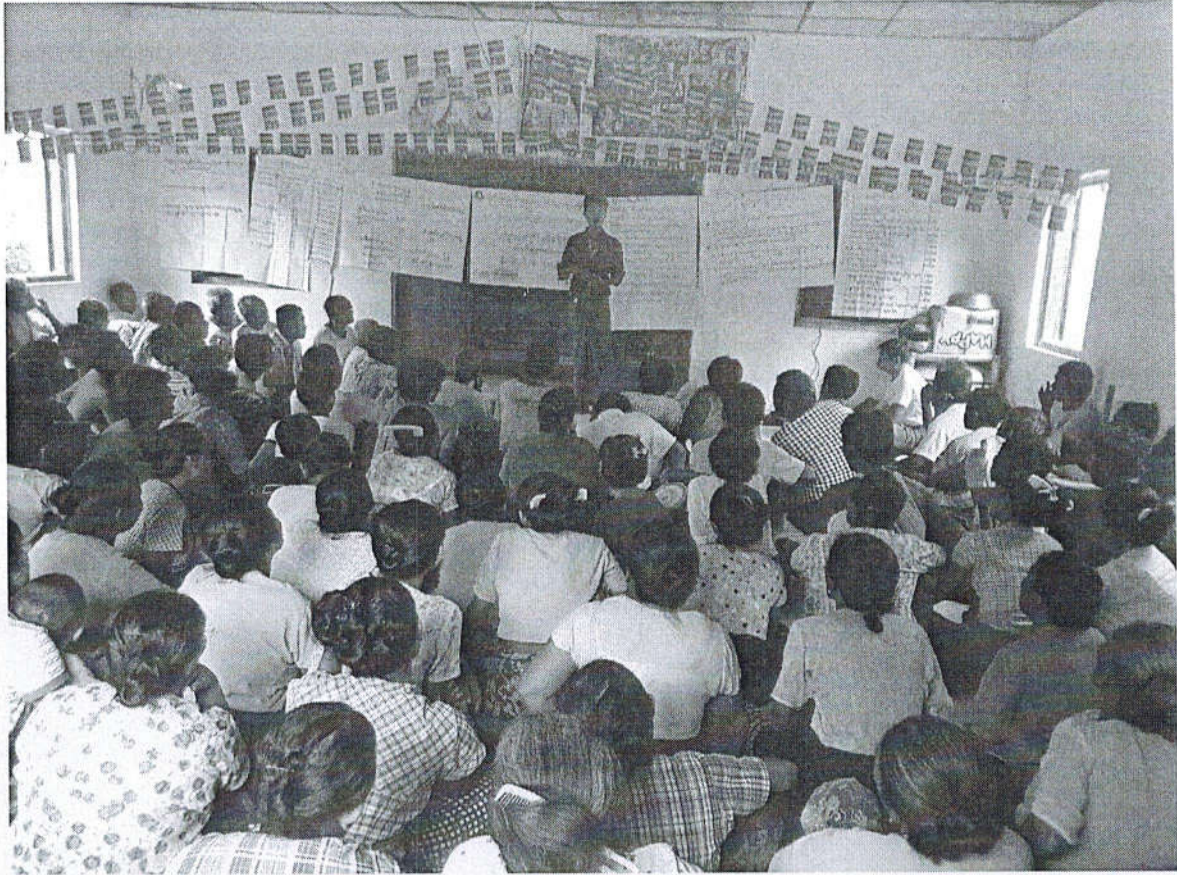

ပုံစံ - ၀ - ၁ ကျေးရွာအခြေခံအချက်အလက်များ (Form PC 1)

လမ်းညွှန်ချက်။ ကျေးရွာတစ်ရွာသို့ ပထမဆုံးမိတ်ဆက်ခရီး သွားရောက်သောအခါ လူထုစည်းရုံးရေးမှူးသည် ကျေးရွာခေါင်းဆောင်များအား ကျေးရွာအချက်အလက်များကို မေတ္တာရပ်ခံ၍ တောင်းခံရသည်။ ဤအချက်အလက်များကို စီမံကိန်းမိတ်ဆက်အစည်းဝေးမတိုင်မီတောင်းခံရမည်။ စီမံကိန်းမိတ်ဆက်အစည်းဝေးတွင် လူထုစည်းရုံးရေးမှူးသည် ဤအချက်အလက်များအား စစ်ဆေးပြီး မှန်ကန်အောင်ပြုလုပ်ရမည်။ ပြီးနောက်တွင် လူထုစည်းရုံးရေးမှူးမှ သတင်းအချက်အလက်ထံသို့ Tablets မှ တစ်ဆင့် ဖြည့်သွင်းရမည်။

ကျေးရွာခေါင်းဆောင် အမည် ဦးဝင်းနိုင်	ကျေးရွာခေါင်းဆောင်၏ ဖုန်းနံပါတ် ၀၇-၇၈၈၃၈၅၅၂၇	လူထုစည်းရုံးရေးမှူး၏ အမည် ဦးကျော်ရဲဝင်း
ပြည်နယ်/တိုင်းဒေသကြီး ဗန္ဓာပေး	မြို့နယ် ဗေဒါဇဗြိ	ကျေးရွာအုပ်စု တောင်ဘီလေး
		ကျေးရွာ သီပေါကျေးရွာ

က။ လူဦးရေ

လူမျိုးစု	အိမ်ထောင်စုအရေအတွက်	ကိုးကွယ်သည့်ဘာသာ	အိမ်ထောင်စုအရေအတွက်
လူမျိုးစု (၁) ---ဗမာ---	၂၄၀	ဘာသာ (၁) ---ဗုဒ္ဓ---	၂၄၀
လူမျိုးစု (၂) -----		ဘာသာ (၂) -----	
လူမျိုးစုရော -----		ဘာသာရော -----	
အခြား	အရေအတွက်		
မသန်စွမ်းသူများ	၃		
သက်ကြီးရွယ်အိုများ (၆၅ နှစ် နှင့် အထက်)	၂၅၄		
စစ်ဘေးရှောင်			

	အမျိုးသား အရေအတွက်	အမျိုးသမီး (အရေအတွက်)
လူဦးရေ		
လူမျိုးစု (၁) ---ဗမာ---	၅၅၀	၄၄၆
လူမျိုးစု (၂) -----		
အခြား		
အိမ်ထောင်ဦးစီး	၁၇၀	၇၀

(ခ) အခြေခံအဆောက်အအုံ အသုံးအဆောင်များ

စာသင်ကျောင်း	အမှတ် ခြံပိ	ကျန်းမာရေး	အမှတ် ခြံပိ	ဘာသာရေး အဆောက် အအုံများ	အမှတ် ခြံပိ
အထက်တန်းကျောင်း	<input type="checkbox"/>	ဆေးရုံ	<input type="checkbox"/>	စေတီ	<input checked="" type="checkbox"/>
အလယ်တန်းကျောင်း	<input checked="" type="checkbox"/>	ကျန်းမာရေးဌာန	<input type="checkbox"/>	ဘုန်းကြီးကျောင်း	<input checked="" type="checkbox"/>
မူလတန်းကျောင်း	<input checked="" type="checkbox"/>	ကျန်းမာရေးဌာနခွဲ	<input type="checkbox"/>	ဟိန္ဒူဘုရားကျောင်း	<input type="checkbox"/>
မူကြိုကျောင်း	<input checked="" type="checkbox"/>	ဆေးပေးခန်း	<input checked="" type="checkbox"/>	ခရစ်ယာန်ကျောင်း	<input type="checkbox"/>
အခြား	<input type="checkbox"/>	အခြား	<input type="checkbox"/>	ဗလီ	<input type="checkbox"/>
				အခြား	<input checked="" type="checkbox"/>
မှတ်ချက်		မှတ်ချက်		မှတ်ချက် ဓမ္မာစု	

(ဂ) ကျွမ်းကျင်သူများမှတ်တမ်း (ကျေးရွာတွင်နေထိုင်သော သို့မဟုတ် တခြားရွာမှလာရောက်သော ကျွမ်းကျင်သူများ)

(၁) စာသင်ကျောင်း			(၂) ကျန်းမာရေး			(၃) လက်မှုပညာရှင်		
	ရွာတွင်နေထိုင်သူ	အခြားရွာမှလာသူ		ရွာတွင်နေထိုင်သူ	အခြားရွာမှလာသူ		ရွာတွင်နေထိုင်သူ	အခြားရွာမှလာသူ
မူလတန်းပြဆရာ/မ	<input checked="" type="checkbox"/>	<input checked="" type="checkbox"/>	ဆရာဝန်	<input type="checkbox"/>	<input type="checkbox"/>	လက်သမား	<input checked="" type="checkbox"/>	<input type="checkbox"/>
အထက်တန်းပြဆရာ/မ	<input type="checkbox"/>	<input type="checkbox"/>	လက်ထောက်ကျန်းမာရေးမှူး	<input type="checkbox"/>	<input type="checkbox"/>	ပန်းရံ	<input checked="" type="checkbox"/>	<input type="checkbox"/>
အလယ်တန်းပြဆရာ/မ	<input checked="" type="checkbox"/>	<input checked="" type="checkbox"/>	အမျိုးသမီးကျန်းမာရေးဆရာမ	<input type="checkbox"/>	<input type="checkbox"/>	လျှပ်စစ်ကျွမ်းကျင်မီးသမား	<input type="checkbox"/>	<input type="checkbox"/>
မူကြိုဆရာ/မ	<input checked="" type="checkbox"/>	<input checked="" type="checkbox"/>	သားဖွားဆရာမ	<input type="checkbox"/>	<input type="checkbox"/>	ရေပိုက်သွယ်သူ	<input type="checkbox"/>	<input type="checkbox"/>
အခြား	<input type="checkbox"/>	<input type="checkbox"/>	ပြည်သူ့ကျန်းမာရေးလုပ်သား	<input checked="" type="checkbox"/>	<input type="checkbox"/>	စက်ပြင်ဆရာ	<input checked="" type="checkbox"/>	<input type="checkbox"/>
မှတ်ချက်			မှတ်ချက်			မှတ်ချက်		

(ဃ) ကျေးရွာသို့ ရောက်ရှိနိုင်သည့် လမ်းအခြေအနေ / ကျေးရွာတစ်ရွာသည် ၎င်း၏ ကျေးရွာအုပ်စုနှင့် ဆက်သွယ်ထားသော လမ်းအခြေအနေ (အောက်ပါတို့ကိုပိုင်းပါ)

ကျောက်ကြမ်းလမ်း ကတ္တရာလမ်း ကွန်ကရစ်လမ်း မော်တော်ဆိုင်ကယ်လမ်း
 ကျောက်ခင်းလမ်း မြေသားလမ်း လူသွားလမ်း အခြား _____

(င) ကျေးရွာဖွံ့ဖြိုးမှုစီမံချက်

(၁) လူထုပဟိုပြုစီမံကိန်းမစတင်မီ ဤကျေးရွာတွင်ကျေးရွာဖွံ့ဖြိုးမှု စီမံချက်ရှိခဲ့ပါသလား? ပိုင်းပါ ရှိပါသည် / မရှိပါ / မသိပါ

စီမံချက်ရှိခဲ့ပါသလား?

(၂) ရှိခဲ့ပါလျှင် ဤစီမံချက်ကို မည်သည့် ခုနှစ်တွင်ပြင်ဆင်ခဲ့ပါသနည်း? နှစ် ၂၀၁၄ / မသိပါ

(၃) ဤစီမံချက်ကို မြို့နယ်မှအတည်ပြုခဲ့ပါသလား? ပြုခဲ့ပါသည်/မပြုခဲ့ပါ / မသိပါ

(စ) ခရီးအကွာအဝေး

(၁) ဤကျေးရွာ၏ပဟိုမှ ၎င်းကျေးရွာအုပ်စု၏ပဟိုအထိ ခရီးမိုင်မည်မျှကွာဝေးသနည်း? မိုင် ၂ / မသိပါ

(၂) ဤကျေးရွာမှ ၎င်းကျေးရွာအုပ်စုပဟိုအထိ သွားလာရာတွင်ကြာမြင့်သည့်အချိန်။

ခြောက်သွေ့ရာသီတွင်ကြာချိန် ----- ထော်လာဂျီ/မော်တော်ဆိုင်ကယ်/ခြေလျင်/လား/မော်တော်ဘုတ်/အခြား -----

မိုးရာသီတွင်ကြာချိန် ----- ထော်လာဂျီ/မော်တော်ဆိုင်ကယ်/ခြေလျင်/လား/မော်တော်ဘုတ်/အခြား -----

(ဆ) ပတ်ဝန်းကျင်ဆိုင်ရာ သဘာဝဘေးအန္တရာယ်

ဤကျေးရွာတွင် ရေကြီးခြင်းကဲ့သို့ သဘာဝဘေးအန္တရာယ်ကျရောက်ဖူးခြင်း ရှိပါသလား။

မရှိပါ ရှိပါသည် ရှိလျှင်ဖော်ပြပါ -----

(ဇ) ကျေးရွာတွင် ဖွဲ့စည်းထားသော အဖွဲ့အစည်းများ

လူထုဗဟိုပြုစီမံကိန်းမတိုင်မီ ဤကျေးရွာတွင် ကျေးရွာဖွံ့ဖြိုးရေးအတွက် အစိုးရ (သို့) ရွာသားများကိုယ်တိုင်(သို့) စီမံကိန်းတစ်ခုခုမှ ဖွဲ့စည်းထားသည့် အဖွဲ့အစည်းများရှိပါသလား။

(၁) ---Plan Myanmar---

(၂) -----

(ဈ) အထွေထွေအုပ်ချုပ်ရေး ဦးစီးဌာန (GAD) မှ မှတ်တမ်းတင်ထားခြင်း

ဤကျေးရွာသည် အထွေထွေအုပ်ချုပ်ရေး ဦးစီးဌာန (GAD) မှ မှတ်တမ်းတင်ထားမှု ရှိပါသလား။

မရှိပါ ရှိပါသည်

ကျေးရွာခေါင်းဆောင်

အမည် ဦးဝင်းနိုင်

လက်မှတ် [Signature] နေ့စွဲ ၆. ၁၀. ၂၀၁၇

လူထုစည်းရုံးရေးမှူး

အမည် ဦးကျော်စွာ

လက်မှတ် [Signature] နေ့စွဲ ၆. ၁၀. ၂၀၁၇

ပုံစံ - ၈ - ၂ - စီမံကိန်းစက်ဝန်းအချိန်ဇယား (PC 2)

လမ်းညွှန်ချက်၊ သက်ဆိုင်ရာလူထုစည်းရုံးရေးမှူး/လက်ထောက်နည်းပညာမှူးများမှ စီမံကိန်းစက်ဝန်းအဆင့်တစ်ခုစီပြီးစီးတိုင်း ကျေးရွာနှင့် ကျေးရွာအုပ်စုအတွက် ဤပုံစံကို ဖြည့်သွင်းရမည်။

စည်းရုံးရေးမှူး/ဝန်ထမ်း အမည် ဦးစုကျော်မိုးစင်

နေ့စွဲ 7.10.2017

ပြည်နယ်/တိုင်း မန္တလေး မြို့နယ် ဓမ္မာဓိဋ္ဌိ ကျေးရွာအုပ်စု တောင်ပေါက်ရွာ ကျေးရွာ သံပာဝကျေးရွာ

စက်ဝန်းအားအမှတ်ဖြစ်ပါ စက်ဝန်း(၁) စက်ဝန်း(၂)

စက်ဝန်း(၃) စက်ဝန်း(၄)

စီမံကိန်းဆောင်ရွက်မှုအဆင့်များ	နေ့စွဲ		အစည်းအဝေးတွင်တက်ရောက်သူအရေအတွက်			
	စတင်သည် နေ့	ပြီးဆုံးသည်နေ့	အမျိုးသား အရေအတွက်	အမျိုးသမီး အရေအတွက်	အိမ်ထောင်စု အရေအတွက်	လူမျိုးစုတက်ရောက်သူ အရေအတွက် နှင့် လူမျိုးစုအမည်
၁။ ကျေးရွာစီမံကိန်း မိတ်ဆက်အစည်းအဝေး	၆.10.2017	၆.10.2017	၇၀	၅၀	၁၂၀	၁၂၀ မဃ
၂။ ကျေးရွာဖွံ့ဖြိုးရေး စီမံချက်ရေးဆွဲခြင်း အစည်းအဝေး	7.10.2017	7.10.2017	၇၀	၅၀	၁၂၀	၁၂၀ မဃ
၃။ ကျေးရွာအုပ်စု လုပ်ငန်းဆုံးဖြတ်ချက်ချသည့် အစည်းအဝေး	16.10.2017	16.10.2017	၁၃	၉	၂၂	၂၂ မဃ
၄။ မြို့နယ်အဆင့် စီမံကိန်းရေးဆွဲရေး နှင့် အကောင် အထည်ဖော်ရေးကော်မတီ၏ စီမံကိန်း သုံးသပ်မှု အစည်းအဝေး	23.11.17	23.11.17	၈၅	၈၅	၈၅	၈၅
၅။ မြို့နယ် စီမံကိန်းရေးဆွဲရေး နှင့် အကောင်အထည် ဖော်ရေး ကော်မတီ၏ဆုံးဖြတ်မှုကို ရွာသို့ အသိပေး အကြောင်းကြားသည့် အစည်းအဝေး						
၆။ စီမံကိန်းလုပ်ငန်းခွဲစီမံချက်ရေးဆွဲခြင်း အစည်းအဝေး						
၆.၁။ စီမံကိန်းလုပ်ငန်း အကောင်အထည်ဖော် ရေးအစီအစဉ် ရေးဆွဲခြင်း						

၆.၂။ ဝယ်ယူရေးအစီအစဉ် ရေးဆွဲခြင်း							
၆.၃။ ဘဏ္ဍာရေးကုန်ကျမှု လျာထားအစီအစဉ် ရေးဆွဲခြင်း							
၆.၄။ ပြင်/ထိန်းအစီအစဉ် ရေးဆွဲခြင်း						၂၀၂၀.၁၂.၁၅	
၇။ စီမံကိန်းလုပ်ငန်းခွဲ တိုးတက်မှု စောင့်ကြည့် အစည်းအဝေး							
၇.၁။ အစည်းအဝေး ပထမအကြိမ်							
၇.၂။ အစည်းအဝေး ဒုတိယအကြိမ်							
၇.၃။ အစည်းအဝေး တတိယအကြိမ်							
၇.၄။ အစည်းအဝေး ဒုတိယအကြိမ်	၁၆	၁၄	၁၀-၂၀-၂၀၂၀	၁၀-၂၀-၂၀၂၀	၁၀-၂၀-၂၀၂၀		
၇.၅။ အစည်းအဝေး တတိယအကြိမ်	၁၆	၁၄	၁၀-၂၀-၂၀၂၀	၁၀-၂၀-၂၀၂၀	၁၀-၂၀-၂၀၂၀		
၈။ စီမံကိန်းလုပ်ငန်းခွဲ အပြီးသတ်စစ်ဆေးခြင်း အစည်းအဝေး	၁၆	၁၄	၁၀-၂၀-၂၀၂၀	၁၀-၂၀-၂၀၂၀	၁၀-၂၀-၂၀၂၀		
၉။ လူထုစစ်ဆေးပွဲအစည်းအဝေး						၂၀၂၀.၁၂.၁၅	

ပုံစံ - ၀ - ၃ ကျေးရွာဖွံ့ဖြိုးရေး ဦးတမ်းပေးအစီအစဉ် (Form PC 3)

လမ်းညွှန်ချက်၊ အဆင့်(၃) ကျေးရွာမျှော်မှန်းချက်အစဉ်အဝေး ပြီးဆုံးသောအခါ ကျေးရွာစီမံကိန်း အထောက်အကူပြု ကော်မတီသည် လူထုစည်းရုံးရေးမှူးအကူအညီဖြင့် ဤပုံစံကိုပြည့်စုံအောင် ဖြည့်သွင်းရမည်။

လူထုစည်းရုံးရေးမှူး/ဝန်ထမ်း အမည် ဦးကျော်မိုးဝင်း			
နေ့စွဲ 7.10.2017	စက်ဝန်းအား အမှတ်ခြစ်ပါ (✓) <input checked="" type="checkbox"/>	<input type="checkbox"/> စက်ဝန်း(၁)	<input type="checkbox"/> စက်ဝန်း(၂)
		<input checked="" type="checkbox"/> စက်ဝန်း(၃)	<input type="checkbox"/> စက်ဝန်း(၄)
ပြည်နယ်/တိုင်း မန္တလေး	မြို့နယ် စုပွားဦး	ကျေးရွာအုပ်စု တောင်ပေါ်	ကျေးရွာ ၁၁၂၀၁၁၅

က။ အခက်အခဲအတားအဆီးများအားဆွေးနွေးခြင်း - ယခုလက်ရှိအခြေအနေတွင် ဤကျေးရွာဖွံ့ဖြိုးတိုးတက်ရေးအတွက် အဓိက အခက်အခဲအတားအဆီးများသည် မည်သည်များဖြစ်ပါသနည်း။ (အမျိုးသား/သမီး အနည်းဆုံးအခက်အခဲ ၅ ခုစီဖော်ပြပါ)

အမျိုးသား အဖွဲ့မှ တင်ပြသောအခက်အခဲအတားအဆီးများ	အမျိုးသမီး အဖွဲ့မှတင်ပြသောအခက်အခဲအတားအဆီးများ
၀ ကျေးရွာသာယာမှုများ စာပေအခြေအနေအထား	၀ ကျေးရွာသာယာမှုများ စာပေအခြေအနေအထား
၂ ကျေးရွာတွင် ရွာကျေးရွာ၊ မြေယာ၊ မြေအကျိုးအမြတ်	၂ ကျေးရွာတွင် ရွာကျေးရွာ၊ မြေယာ၊ မြေအကျိုးအမြတ်
၃ ကျေးရွာတွင် ရွာကျေးရွာ၊ မြေယာ၊ မြေအကျိုးအမြတ်	၃ ကျေးရွာတွင် ရွာကျေးရွာ၊ မြေယာ၊ မြေအကျိုးအမြတ်
၄ ကျေးရွာတွင် ရွာကျေးရွာ၊ မြေယာ၊ မြေအကျိုးအမြတ်	၄ ကျေးရွာတွင် ရွာကျေးရွာ၊ မြေယာ၊ မြေအကျိုးအမြတ်
၅ ကျေးရွာတွင် ရွာကျေးရွာ၊ မြေယာ၊ မြေအကျိုးအမြတ်	၅ ကျေးရွာတွင် ရွာကျေးရွာ၊ မြေယာ၊ မြေအကျိုးအမြတ်

ခ။ မျှော်မှန်းခြင်း - နောင်လာမည့် (၅) နှစ် အတွင်း ကျေးရွာဖွံ့ဖြိုးရေး မျှော်မှန်းလျာထားချက်များအား တင်ပြပါ။

အမျိုးသားအဖွဲ့မှ တင်ပြသောမျှော်မှန်းချက်များ	အမျိုးသမီးအဖွဲ့မှ တင်ပြသောမျှော်မှန်းချက်များ
၀ ကျေးရွာတွင် ရွာကျေးရွာ၊ မြေယာ၊ မြေအကျိုးအမြတ်	၀ ကျေးရွာတွင် ရွာကျေးရွာ၊ မြေယာ၊ မြေအကျိုးအမြတ်
၂ ကျေးရွာတွင် ရွာကျေးရွာ၊ မြေယာ၊ မြေအကျိုးအမြတ်	၂ ကျေးရွာတွင် ရွာကျေးရွာ၊ မြေယာ၊ မြေအကျိုးအမြတ်
၃ ကျေးရွာတွင် ရွာကျေးရွာ၊ မြေယာ၊ မြေအကျိုးအမြတ်	၃ ကျေးရွာတွင် ရွာကျေးရွာ၊ မြေယာ၊ မြေအကျိုးအမြတ်
၄ ကျေးရွာတွင် ရွာကျေးရွာ၊ မြေယာ၊ မြေအကျိုးအမြတ်	၄ ကျေးရွာတွင် ရွာကျေးရွာ၊ မြေယာ၊ မြေအကျိုးအမြတ်
၅ ကျေးရွာတွင် ရွာကျေးရွာ၊ မြေယာ၊ မြေအကျိုးအမြတ်	၅ ကျေးရွာတွင် ရွာကျေးရွာ၊ မြေယာ၊ မြေအကျိုးအမြတ်

က။ လူထုစီမံကိန်း၏ လာမည့် (၄) နှစ်အတွက် အကျုံးဝင်သော ဦးစားပေး ဖွံ့ဖြိုးတိုးတက်မှု လုပ်ငန်း အစီအစဉ်များအားဖော်ပြပါ။

အဆင့်	ကျေးရွာအတွက် ဦးစားပေး ဖွံ့ဖြိုးတိုးတက်မှု လုပ်ငန်းစဉ်များ	အဆိုပြုသူ (အမျိုးသားများ/ အမျိုးသမီးများ/အမျိုးသား+ အမျိုးသမီး)	ခန့်မှန်းကုန်ကျ စရိတ်	အကျိုးခံစားခွင့်ရှိသူ ခန့်မှန်းခြေ အရေအတွက်
၁	ဖိနပ်/ဖိတိုင်း ဖာပြင်ဆင်ခြင်း	မ+မ	၁၅၀၀၀၀၀၀	၁၂၀၄
၂	စာပာအလျှောက်အစား	မ	၁၆၀၀၀၀၀၀	၇
၃	ရေဓာတ်ပြုပြင်ခြင်း	မ	၁၇၀၀၀၀၀၀	၆
၄	ကျေးလက်ဆေးပေးခန်း	မ	၁၅၀၀၀၀၀၀	၆
၅	ကျေးရွာချင်းဆက်သွယ်ရေး	မ	၁၂၀၀၀၀၀၀	၆

ဃ။ လူထုစီမံကိန်း၏ လာမည့် (၄) နှစ်အတွက် အကျုံးမဝင်သော ဦးစားပေး ဖွံ့ဖြိုးတိုးတက်မှု လုပ်ငန်း အစီအစဉ်များအားဖော်ပြပါ။

အဆင့်	ကျေးရွာအတွက် ဦးစားပေး ဖွံ့ဖြိုး တိုးတက်မှု လုပ်ငန်းစဉ်များ	အဆိုပြုသူ (အမျိုးသားများ/ အမျိုးသမီးများ/အမျိုးသား + အမျိုးသမီး)	အခန်းကဏ္ဍ
၁	ကျေးလက်အဖွဲ့အစည်း	မ	
၂	စက်ယာယာအဖွဲ့အစည်း	မ	
၃	ကျေးရွာပြုပြင်ရေးအဖွဲ့အစည်း	မ+မ	
၄	ပစ္စည်းစုဆောင်းရေးအဖွဲ့အစည်း	မ	
၅			

ခေါင်းဆောင်၊ ကျေးရွာစီမံကိန်းအထောက်အကူပြုကော်မတီမှ အတည်ပြုသည်။

အမည်၊ ဦးစောစော လက်မှတ်၊ [Signature] နေ့စွဲ၊ ၁၆. ၁၆. ၂၀၁၇

လူထုဗဟိုပြု စီမံကိန်း

တက်ဝင်သင်တန်းစက်ဝန်း

စီမံကိန်း မိတ်ဆက် အစည်းအဝေးများတမ်း

ကျေးဇူးရှာအမည် - ယေယျာချောင်း

အုပ်စုအမည် - တောဒဂုံလေး

နေရာ - ဘက်စုံသုံးခန်းစ

ရက်စွဲ - ၆.၁၀.၂၀၁၇

အစည်းအဝေးစတင်ချိန် - ၁:၀၀

ပြီးဆုံးချိန် - ၄:၀၀

အစည်းအဝေးတက်ရောက်သူ လူဦးရေ - ကျား (၇၀) ၊ မ (၅၀)

လူထုဗဟိုပြုစီမံကိန်း တက်ဝင်သင်တန်းစက်ဝန်း ယမခကြိမ် စီမံကိန်းမိတ်ဆက်အစည်းအဝေးကို ၆.၁၀.၂၀၁၇ ရက်နေ့တွင် ပြုလုပ်ခဲ့ပါသည်။ ယမခဦးစွာ အခမ်းအနားအစီအစဉ်များကို ပြောကြားခဲ့ပါသည်။ ထို့နောက် အခမ်းအနားဖွဲ့လှုပ်ကြောင်း ပြောကြားပေးခဲ့ပြီး ကျေးဇူးရှာအုပ်ချုပ်ရေးမှူး ဦးဝင်းနိုင် မှ အဖွဲ့အဖွဲ့အစည်းများ ပြောကြားခဲ့ပါသည်။ ကျေးဇူးရှာလူထုမှ အစည်းအဝေးများ တက်ရောက်ပြီး ပူးပေါင်းပါဝင်ဆောင်ရွက်ကြရန်နှင့် ဝါဒပေးဆွေးနွေးပြီး ပြုလုပ်ကြရန် ပြောကြားခဲ့ပြီး အစည်းအဝေးပြီးဆုံးဘဲ ဖြန့်မထွားကြရန် အစည်းအဝေးပြီးဆုံးသည်အထိ တက်ရောက်နေပေးကြရန် ပြောကြားခဲ့ပါသည်။

လူထုစည်းရုံးရေးမှူး ဦးကျော်စိုးဝင်း မှ ယနေ့အစည်းအဝေးပြုလုပ်ရမည့် ဂွယ်ဂွယ်ချက်ကို ရှင်းပြခဲ့ပြီး အလုပ်တွေ မအားလပ်ပေမီပင် အစည်းအဝေးကို တက်ရောက်ပေးတဲ့အတွက် ကျေးဇူးတင်ရှိကြောင်း ပဏာမပြောကြားခဲ့ပါသည်။ ထို့နောက် လူထုဗဟိုပြုစီမံကိန်းအကြောင်းကို ကျေးဇူးရှာလူထုနှင့် အပြန်အလှန်ဆွေးနွေးခဲ့ကြပြီး စီမံကိန်းပေါ်ရပ်ကွက်များကို ကျေးဇူးရှာလူထုနားလည်အောင် ရှင်းပြဆွေးနွေးခဲ့ပါသည်။ ထို့နောက် ဦးကျော်စိုးဝင်းထံမှ စီမံကိန်းစက်ဝန်းအကြောင်းအရာများတွင် ပါဝင်သော အပိုင်း(၆) သို့မဟုတ် အဆင့် (၁၄) ဆင့်ကို ဝေဖန်ချော့ဖွဲ့ ရှင်းပြခဲ့ပါသည်။ စီမံကိန်းစက်ဝန်းတစ်ခုစီတွင် ပြီးခဲ့သည်၊ ပြုမီ နှစ်က တွေ့ကြုံခဲ့သော အကြောင်းရာများကို ပြန်လည်ဆွေးနွေးခဲ့ပြီး အဆင့်တိုင်းတွင် ဥပမာများပေး၍ ကျေးဇူးရှာလူထုနှင့် အပြန်အလှန် ဆွေးနွေးခဲ့သည်။ ထို့နောက် ဂျပန်အကြောင်းကို ဦးကျော်စိုးဝင်း မှ ရှင်းပြခဲ့ပါသည်။ စီမံကိန်းနှင့် ဂျပန်များ ချထားရာတွင် တစ်စွာချင်းစီပေးလှူပြီးတော့ကို ဆောင်ပံ့တာမဟုတ်ဘဲ အုပ်စုအဖွဲ့အစည်းများ မူဝါဒပြီး ဆောင်ပံ့ပေးတာကြောင့် အုပ်စုအဖွဲ့အစည်းများ ပြန်လည်ဆွေးနွေးခဲ့ပြီး ဂျပန်များကို ချစ်တင်မှုတွေ လုပ်ငန်းများ အပေါ်မူတည်ပြီး ခွဲဝေသတ်မှတ်ကြောင်း ရှင်းပြခဲ့ပါသည်။ ကျေးဇူးရှာလူထုလည်း လုပ်ငန်းများအတွက် အကျိုးဝင် / မဝင်သော လုပ်ငန်းများကို ဦးကျော်စိုးဝင်း မှ ရှင်းပြခဲ့ပါသည်။

မကျေးဇူးရှာ မှု အဆုပ္ပုလား ဝေသာလုပ်ငန်းများကို ဖြို့နှယ်ဘုံလေးပြုရပါသည်။ ဖြို့နှယ် မှ ခွင့်မပြု
ဝေသာလုပ်ငန်းများကို လုပ်ကိုင်စဉ် မရကြောင်း ဂွေးသား များ ထိခိုက်နစ်နာဝေသာလုပ်ငန်းများနှင့်
အရည်အသွေးမပြည့်မီသော လုပ်ငန်းများမရကြောင်း ဂွေးပြုခဲ့ပါသည်။ အကောအကွယ်
အကြောင်းကိုလည်း ဂွေးပြုဆွေးနွေးခဲ့ပါသည်။ လူတိုင်းအားလုံး အကောအကွယ်များ
အသုံးပြုသင့်ကြောင်းကို ဥပမာ များနှင့် အပြန်အလှန်ဆွေးနွေးခဲ့ပါသည်။ စီမံကိန်း၏အဓိက
အခန်းကဏ္ဍတစ်ခုဖြစ်သော ကျား၊ ဗ ရှေးရာကို ဦးရေပြုစီမံခြင်း မှ ဆွေးနွေးခဲ့သည်။ ကျား
မကျေးဇူးရှာကို မေးခွန်းများမေးပြီး ကျေးဇူးရှာလူမှုနှင့် အပြန်အလှန်ဆွေးနွေးခဲ့ပါသည်။ စေတနာ
ဖြင့် ပြုလုပ်ကြားဖြေရှင်းရေးစနစ်အကြောင်းကိုလည်း မေးခွန်းများနှင့် ဆွေးနွေးခဲ့ပါသည်။
ပုဂ္ဂိုလ်များ ဖြစ်လာ မှု ရှိစေရန်နှင့် ဂွေးပြုခြင်းထိရောက်စွာ လုပ်ပြန်ဖြေရှင်းနိုင်စေရန် စနစ်ဖြစ်
ကြောင်းကို ကျေးဇူးရှာလူမှုနှင့် ဆွေးနွေးခဲ့ပါသည်။ ဆက်လက်ပြီး လုပ်ငန်းလည်ပတ်ထိန်း
သိမ်းရေးအကြောင်းကို ဦးရေပြုစီမံခြင်း မှ ဆွေးနွေးခဲ့သည်။ လုပ်ငန်းများရေရှည် တည်တံ့
ခိုင်မြဲအောင် လည်ပတ်ထိန်းသိမ်းရေး အထိ အစဉ်များ လိုအပ်ကြောင်း ၊ ရေးဆွဲထားရမည်ဖြစ်
ကြောင်းနှင့် ရုံပုံငွေကော ဖိတ်ထားသင့်ကြောင်း ကျေးဇူးရှာလူမှုအားလုံးလည်အောင် ဆွေးနွေး
ခဲ့ပါသည်။ ကျေးဇူးရှိ ၊ စောကံ ကော်ပိုရေးရှင်း တာဝန် ထွာရှားများကို နားလည်
အောင် ရှင်းပြသေးခဲ့ပြီး တာဝန်ယူမှု ၊ တာဝန်ခံမှု ၊ အဓိပ္ပာယ်များကို ရှင်းရှင်းစွာ ဆွေးနွေးခဲ့
ပါသည်။ စီမံကိန်းမှ သတ်မှတ်ထားသော ဆောင်ရွက် ၊ ရှောင်ရွက် ရှောင်ထားမှုများကို ဖြည့်ဆည်း
သော ဥပမာများဖြင့် ဆွေးနွေးခဲ့ပါသည်။ ထို့အပြင် ကျေးဇူးရှာအဖွဲ့အစည်း လိုအပ်ပြီး စောကံ
ထားပြုလုပ်လိုသော စီမံကိန်းကို စိတ်ဝင်စားသော ကျေးဇူးရှာအဖွဲ့အစည်းဝင်ပေး ပြုလုပ်ပြီး ကို
ကျား ပြုလုပ် ၊ ဗ ပြုလုပ် ၊ ရွေးချယ်ခဲ့ပါသည်။ ကျေးဇူးရှာလူမှုမှ ရွေးချယ်တင်မြှောက်
ခဲ့ပြီး စောကံအဖွဲ့ဝင်များမှလည်း စီမံကိန်းကို စိတ်ဝင်စားသော ကြောင့်
လူနှင့် ၊ အရာနှင့် ရရှိခဲ့ပါသည်။

လူထုဗဟိုပြု စီမံကိန်း

ဘဏ်ဝန်ထမ်း ဝန်ထမ်း

စီမံကိန်း မိတ်ဆက် အစည်းအဝေး ဖွဲ့စည်းရေး

ကျေးဇူးအမည် - ဖတ် ယာချောဂါ

ဒုတိယအမည် - ဂေါ်ဒါဝီထေး

နေရာ - ဟစ်ဆွဲသုံးခရိုင်

ရက်စွဲ - 7.10.2017

အစည်းအဝေးစတင်ချိန် - ၁၃:၀၀

ပြီးဆုံးချိန် - ၄:၀၀

အစည်းအဝေးဝက်ဖျက်မှု လူဦးရေ - ကျား (၇၀) ၊ မ (၅၀)

အစည်းအဝေး မတင်မီပင် ကျေးဇူးလူထုနှင့် ပထမနေ့အကြောင်းအရာများကို အပြန်အလှန်ဆွေးနွေးခဲ့ကြပြီးနောက် ဘဏ်ဝန်ထမ်း အစည်းအဝေးအစီအစဉ်များကို ဦးဆောင် ဖွဲ့စည်းမှု ဂွင်းပြင်ပါသည်။ ထို့နောက် လူမှုဆန်းစစ်ခြင်းများ ပြုလုပ်ရမည့်ရက်စွဲပျက် အဓိပ္ပာယ်နှင့် ပထမနှစ်က တွေ့ကြုံခဲ့ရသော အကြောင်းအရာများကို အနည်းငယ် ပြောကြားခဲ့ပြီး ဒုတိယအကြိမ် ဆွေးနွေးခဲ့ပါသည်။ လူမှု၊ အရင်းအမြစ်ဖြန့်ဖြူးမှု၊ ဥစ္စာအာဟာရ ပိုင်ဆိုင်မှုအဆင့်၊ ခွဲခြားသတ်မှတ်ခြင်း၊ ကုသီခွင့်ပြုပြင်မှု၊ အဖွဲ့အစည်း၊ ချိတ်ဆက်မှု၊ ဝန်ထမ်းများ၊ ကျား၊မ ပညာအဆင့်နှင့် ကျား၊မ အရင်းအမြစ် ပိုင်ဆိုင်မှုနှင့် ထိန်းချုပ်မှုတို့ကို ကျေးဇူးလူထု အားလုံးပူးပေါင်းပါဝင်ခဲ့ကြပါသည်။ ထို့နောက် ကျေးဇူးလူထုမှ PRA တစ်ခုချင်းစီကို ဆွေးနွေးခဲ့ကြပါသည်။ ထို့နောက် ကျေးဇူးလူထုကို ကျား၊မ ဒုတိယအကြိမ် ကျေးဇူးလူထု အဖွဲ့ဝင်အဖြစ် အသိပေးရသော အခက်အခဲများနှင့် မျှော်မှန်ချက်များကို တိုင်ပင်ဆွေးနွေးခဲ့ပြီး စာရွက်ပေါ်တွင် ချမှတ်ခဲ့ပါသည်။ ထို့နောက် အခက်အခဲများ၏ အကြောင်းအရင်းကို အခြေခံရန်အတွက် နယ်ပယ်နှင့် နှိုင်းယှဉ်ပြီး ပြဿနာသစ်ပင်ရေးဆွဲရာ အကြောင်းကောင်းများနှင့် အကျိုးတရားများကိုလည်း ကျေးဇူးလူထုအား နားလည်ပေး ခဲ့ပါသည်။ ထို့နောက် ကျေးဇူးလူထုအဖွဲ့ ဦးစားပေးလုပ်ငန်းများ ဆွေးနွေးရာတွင် လိုချင်တာနှင့် လိုအပ်တာကို ကွဲပြားစေအောင် ချပေးပြီး ဆွေးနွေးခဲ့ပြီး ကျေးဇူးလူထု၏ အများဆုံးအကြောင်း ဦးစားပေးလုပ်ငန်းများကို ဆွေးနွေးခဲ့ပါသည်။ ဦးစားပေးလုပ်ငန်းများ ဆွေးနွေးပြီးသောအခါ ကျေးဇူးလူထု (၄၁) ခုစာ ဖွဲ့စည်းပြီး အစီအစဉ်ကို ရေးဆွဲခဲ့ပါသည်။ ကျေးဇူး ဖွဲ့စည်းပြီး အစီအစဉ်များ ရေးဆွဲပြီးသောအခါ ထိုလုပ်ငန်းများ လုပ်ကိုင်အကောင်အထည်ဖော်နိုင်ရန် ကျေးဇူးလူထု စောင့်ကြည့်မှုများ ဖွဲ့စည်းရန် လိုအပ်ကြောင်း ထပ်မံဖွဲ့စည်းပြင်ဆင်ပါသည်။

ကော်မတီများ ဖွဲ့စည်းပေးအပ်ရန် သွေးတိုက် ဖြစ်ပေါ်နေပါသည်။
အုပ်စုကော်မတီ ဖွဲ့စည်းပုံကို ယာယီစွာ ဖြစ်ပြီး ကော်မတီဝင်များ၏ ဝါ
ဝတ္တရားများကို ဝတ်မံစွာ ပြုပါသည်။ ကော်မတီများ ရွေးချယ်ရာတွင် ဆွေးနွေး
များမပါဝင်ရန် လူ့ဗုဒ္ဓိ အရာနှင့် ရွေးချယ်ရာတွင် အရေးကြီးကြောင်း ဆွေးနွေး
ဆွေးနွေးရာလူဝတ်အများသဘောဆန္ဒဖြင့် ကော်မတီဝင်များကို ရွေးချယ်ပါသည်။

အကြောင်းအရာများအားလုံးကို အနှစ်ချုပ်ပြီး အစည်းအဝေး အောင်မြင်စွာ
ဆုံးကြောင်းနှင့် ဆွေးနွေးထုတ်ဖော်ပြီး ပြောကြားပါသည်။ ကော်မတီဝင်များအားလုံးကို
အားပေးအားပေး ဖြစ်ပါပြီး လက်မှတ်ရေးထိုးစေပါသည်။ ဆွေးနွေးရာတွင် ကော်မတီဝင်
ဝင်များနှင့် မှတ်တမ်းတင်ပုံစံကို အတိအကျ စီမံကိန်း ထုတ်ဖော် အစည်းအဝေးအောင်
မြင်စေပါသည်။

ကဏ္ဍအလိုက် အခက်အခဲမှတ်တမ်း

ကဏ္ဍအလိုက် ဦးစားပေးဖွံ့ဖြိုးရေးလုပ်ငန်းစဉ်များ

	စဉ်	လုပ်ငန်း	အဆိုပြုသူ	လ/နှစ်	လုပ်ဆောင်မည့်သူ	ပြင်ပမှထောက်ပံ့ပေးသူ
အခြေခံအဆောက်အအုံ	၁	မီးကြိုမီးလှိုင်းတပ်ဆင်ခြင်း	၈၁၂၁၈	၇၀-၂၀၁၇	ကျေးရွာရွာထု	
	၂	စာရင်းကျောဒီဂျစ်တို	"	"	"	
	၃	ကျေးရွာပြုပြင်ခြင်း	"	"	"	
	၄	ကျေးရွာစက်ဝေပေးခြင်း	"	"	"	
	၅	ကျေးရွာရွာဖွံ့ဖြိုးရေး	"	"	"	
အသက်မွေးဝမ်းကြောင်း/စိုက်ပျိုးရေး	၁	ကာမောင်းဆင်တန်း	၈	၂	၂	
	၂	စက်ရွက်သင်တန်း	၂၁	၂	၂	
	၃	ကျွန်းပျံတက်သင်တန်း	၈၁၂၁၈	၂	၂	
	၄	ပျံတိုက်ပညာသင်တန်း	၂	၂	၂	
	၅					
ကျန်းမာရေးနှင့် အာဟာရ	၁					
	၂					
	၃					
	၄					
	၅					
ပညာရေး	၁					
	၂					
	၃					
	၄					
	၅					
အခြား	၁					
	၂					
	၃					