

ပြည်ထောင်စုမြန်မာနိုင်ငံတော်အစိုးရ
စိုက်ပျိုးရေး၊ မွေးမြူရေးနှင့် ဆည်မြောင်းဝန်ကြီးဌာန
ကျေးလက်ဒေသဖွံ့ဖြိုးတိုးတက်ရေးဦးစီးဌာန
သဲကုန်းမြို့နယ်

လူထုဗဟိုပြုစီမံကိန်း



ကျေးရွာဖွံ့ဖြိုးရေးအစီအစဉ်

Village Development Plan (VDP)

သဲဆည်ကျေးရွာ၊ နွယ်ကောက်အုပ်စု
တတိယနှစ်စက်ဝန်း၊ သတ္တမနှစ်

မာတိကာအညွှန်း

	စာမျက်နှာ
စဉ်။ အကြောင်းအရာ	
၁။ ကျေးရွာအကြောင်းဖော်ပြချက်နှင့် ကျေးရွာအခြေခံအချက်အလက်	
၁.၁။ မြို့နယ်ပြမြေပုံ	၃
၁.၂။ ကျေးရွာမြေပုံ	၄
၁.၃။ အုပ်စုတွင်ပါဝင်သော ကျေးရွာစာရင်းများ	၅
၁.၄။ ကျေးရွာသမိုင်းကြောင်းရာဇဝင်	၅
၂။ PSA/PRA လုပ်ငန်းစဉ်အနှစ်ချုပ်	၆
၂.၁။ လူမှုရေးအရင်းမြစ်ပြမြေပုံ ဆွေးနွေးချက်နှင့် ဆန်းစစ်ချက်	၇
၂.၂။ ဥစ္စာဓန ကြွယ်ဝမှုအဆင့်သတ်မှတ်ခြင်း ဆွေးနွေးချက်နှင့် ဆန်းစစ်ချက်	၈
၂.၃။ ကျား၊မ အရင်းအမြစ် အသုံးပြုမှု၊ ထိန်းချုပ်မှု ဆွေးနွေးချက်နှင့် ဆန်းစစ်ချက်	၉
၂.၄။ ရာသီခွင်ပြ ပြက္ခဒိန် ဆွေးနွေးချက်နှင့် ဆန်းစစ်ချက်	၁၀
၂.၅။ ကျား၊မ ပင့်ကူအိမ်သုံးသပ်ခြင်း ဆွေးနွေးချက်နှင့် ဆန်းစစ်ချက်	၁၁
၂.၆။ အဖွဲ့အစည်းအချိတ်ဆက်ပြ ဗင်းပုံစံသုံးသပ်ခြင်း၊ ဆွေးနွေးချက်နှင့် ဆန်းစစ်ချက်	၁၂
၃။ ဖောင်ပုံစံများ	
၃.၁။ ပထမနှစ်စက်ဝန်း- ကျေးရွာအခြေခံအချက်အလက်များ (စ-၁)	၁၃-၃၆
၃.၂။ ပထမနှစ်စက်ဝန်း- စီမံကိန်းစက်ဝန်းအချိန်ဇယား (စ-၂)	
၃.၃။ ပထမနှစ်စက်ဝန်း- ကျေးရွာဖွံ့ဖြိုးရေးဦးစားပေးအစီအစဉ်(စ-၃)	
၃.၄။ ဒုတိယနှစ်စက်ဝန်း- ကျေးရွာအခြေခံအချက်အလက်များ (စ-၁)	
၃.၅။ ဒုတိယနှစ်စက်ဝန်း- စီမံကိန်းစက်ဝန်းအချိန်ဇယား (စ-၂)	
၃.၆။ ဒုတိယနှစ်စက်ဝန်း- ကျေးရွာဖွံ့ဖြိုးရေးဦးစားပေးအစီအစဉ် (စ-၃)	
၃.၇။ တတိယနှစ်စက်ဝန်း- ကျေးရွာအခြေခံအချက်အလက်များ (စ-၁)	
၃.၈။ တတိယနှစ်စက်ဝန်း- စီမံကိန်းစက်ဝန်းအချိန်ဇယား (စ-၂)	
၃.၉။ တတိယနှစ်စက်ဝန်း- ကျေးရွာဖွံ့ဖြိုးရေးဦးစားပေးအစီအစဉ်(စ-၃)	
၄။ ကျေးရွာစီမံကိန်းအထောက်အကူပြု ကော်မတီဝင်များစာရင်း	၃၇
၅။ ကျေးရွာအစည်းအဝေးမှတ်တမ်းများ	၃၈-၃၉
၆။ ကဏ္ဍအလိုက်ဦးစားပေးဖွံ့ဖြိုးရေးလုပ်ငန်းစဉ်များ	၄၀

၁။ ကျေးရွာအကြောင်းဖော်ပြချက်နှင့် ကျေးရွာအခြေခံအချက်အလက်

၁.၁။ သဲကုန်းမြို့နယ်ပြမြေပုံ

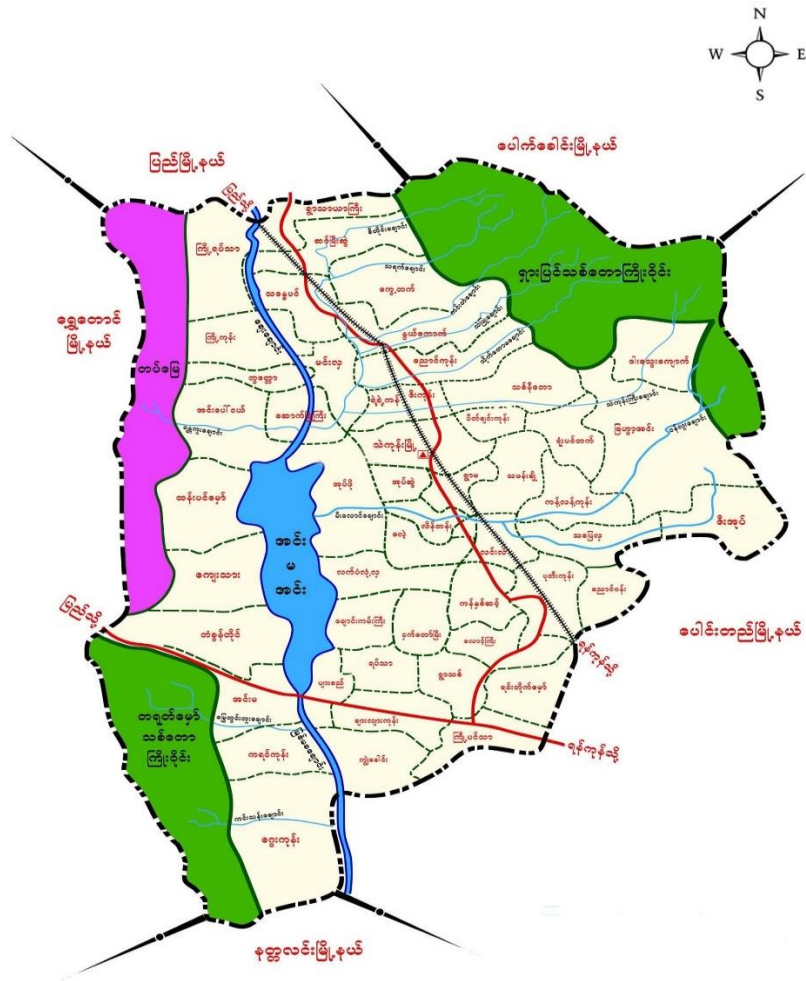

- တည်နေရာ - မြောက်လတ္တီတွဒ် - ၁၈ ၃၈' နှင့် အရှေ့လောင်ဂျီတွဒ် - ၉၅ ၂၃'
- နယ်နိမိတ်
 - အရှေ့ဘက် - ပေါင်းတည်မြို့နယ်နှင့်ပေါက်ခေါင်းမြို့နယ်
 - အနောက်ဘက် - ရွှေတောင်မြို့နယ်
 - တောင်ဘက် - နတ္ထလင်းမြို့နယ်နှင့်ပေါင်းတည်မြို့နယ်
 - မြောက်ဘက် - ပေါက်ခေါင်းမြို့နယ်နှင့် ပြည်မြို့နယ်
- မြို့အကျယ်အဝန်း - ၂၉၉.၀၇ စတုရန်းမိုင် (၁၉၁၉၁၇ ဧက)
- ကျေးရွာအုပ်စု - (၄၉)အုပ်စု
- ကျေးရွာပေါင်း - (၃၀၈) ရွာ
- အိမ်ခြေ - ၂၆၅၅
- အိမ်ထောင်စု - ၂၇၇၄၆
- လူဦးရေ - ၉၈၄၆၄

၁.၂။ ကျေးရွာမြေပုံ

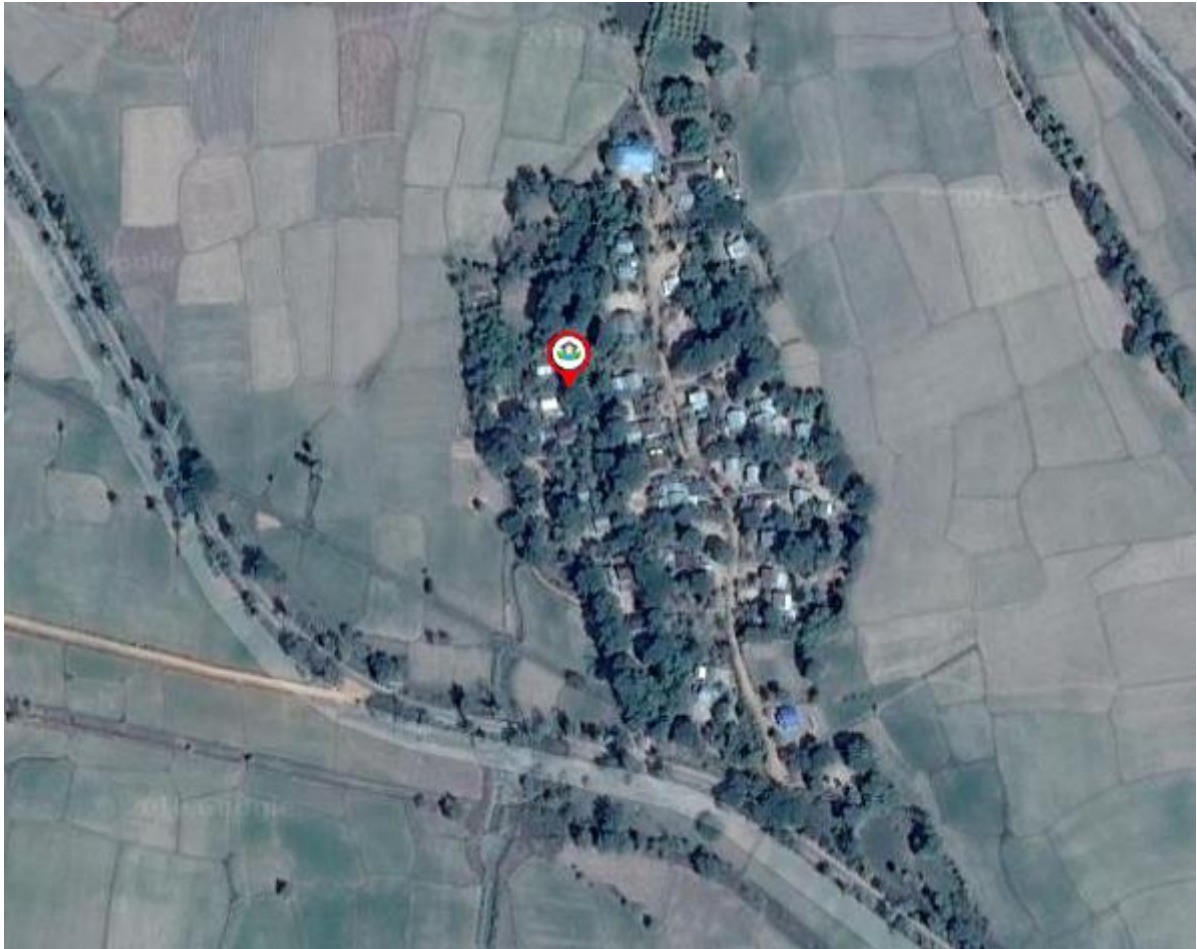

- | | |
|--|------------------------|
| (က) အိမ်ခြေ | - ၃၄ |
| (ခ) အိမ်ထောင်စု | - ၃၆ |
| (ဂ) လူဦးရေ | - ၁၄၇ (ကျား ၆၄ + မ ၈၃) |
| (ဃ) တိုင်းရင်းသားလူဦးရေ | - ဗမာ ၁၄၇ |
| (င) ထိလွယ်ခိုက်လွယ်အုပ်စုလူဦးရေ | - ၁၇ |
| (စ) ကျေးရွာအတွင်းရရှိနိုင်သောဝန်ဆောင်မှုများ | - မူလတန်းကျောင်း၊ စေတီ |
| (ဆ) အဓိကစီးပွားရေးလုပ်ငန်း | - စိုက်ပျိုးရေး |

၁.၃။ အုပ်စုတွင်ပါဝင်သော ကျေးရွာစာရင်းများ

စဉ်	ကျေးရွာအမည်	အိမ်ထောင်စု	လူဦးရေ		
			ကျား	မ	စုစုပေါင်း
၁	ဈေးကုန်း	၂၃၇	၄၀၁	၄၄၀	၈၄၁
၂	တဲကြီးကုန်း	၂၁၄	၃၁၂	၄၁၁	၇၂၃
၃	နွယ်ကောက်	၈၅	၁၃၈	၁၅၆	၂၉၄
၄	သောင်းမဲကြီး	၅၀	၇၈	၁၀၆	၁၈၄
၅	သောင်းမဲလေး	၁၇	၃၇	၄၅	၈၂
၆	သဲဆည်	၃၆	၆၄	၈၃	၁၄၇
၇	ကူပြုစု	၁၁	၁၇	၁၈	၃၅
	စုစုပေါင်း	၆၅၀	၁၀၄၇	၁၂၅၉	၂၃၀၆

၁.၄။ ကျေးရွာသမိုင်းကြောင်းရာဇဝင်

သဲဆည်ကျေးရွာသည် ဝက်ပုတ်-ပေါင်းတလည်-ကားလမ်းနှင့် ရန်ကုန်ပြည်မီးရထားလမ်းတွင် တည်ရှိ ပါသည်။ သုံးပန်လှသမိုင်းရာဇဝင်ထဲက ရွာတစ်ရွာလည်းဖြစ်ပါသည်။ သုံးပန်လှမင်းသမီးက ဒွတ္တဘောင်မင်းကို သဲလေးတွေဆယ်ပြီး စောင့်မျှော်ခဲ့တဲ့နေရာဖြစ်လို့ သဲဆည်ဟု အမည်တွင်ကြောင်း သိရ သည်။ သဲဆည် ကျေးရွာတွင် လယ်သမားပန်းရံလုပ်ငန်းနှင့် အခြားလုပ်ငန်းများဖြင့်လည်း အသက်မွေးဝမ်းကျောင်းပြုပါသည်။

၂။ PSA/PRA လုပ်ငန်းစဉ်အနှစ်ချုပ်

စဉ်	အကြောင်းအရာ	ဦးတည်အုပ်စု	ရက်စွဲ	တက်ရောက်သူ			အဓိက ဆွေးနွေးချက်များ
				ကျား	မ	ပေါင်း	
၁	လူမှုရေး အရင်းအမြစ်ပြုမြေပုံ	၁။ ရပ်မိရပ်ဖ ၂။ ကော်မတီဝင် ၃။ ကျေးရွာလူထု	၄-၁၁-၂၀၁၉	၆	၁၀	၁၆	ကျေးရွာအတွင်း လူမှုရေးနှင့် သဘာဝ သယံဇာတများအကြောင်း ဖော်ထုတ်ဆွေးနွေးခြင်း
၂	ဥစ္စာဓနကြွယ်ဝမှု ဦးစားပေးအဆင့် သတ်မှတ်ခြင်း	၁။ ချမ်းသာ ၂။ အလယ်အလတ် ၃။ နွမ်းပါး	၄-၁၁-၂၀၁၉	၆	၁၀	၁၆	ကျေးရွာအတွင်း ဥစ္စာဓန ပိုင်ဆိုင်မှုအဆင့် ဖော်ထုတ် ဆွေးနွေးခြင်း
၃	အရင်းအမြစ်အသုံးချမှု ဖော်ထုတ်ခြင်းဇယား	၁။ ကျေးရွာလူထု အားလုံး	၄-၁၁-၂၀၁၉	၆	၁၀	၁၆	အမျိုးသား၊ အမျိုးသမီးများ မှ ကျေးရွာအတွင်း အရင်း အမြစ်များ ထိန်းချုပ်မှုနှင့် သုံးစွဲမှုအခြေအနေ
၄	ရာသီခွင်ပြ ပြက္ခဒိန်	၁။ ရပ်မိရပ်ဖ ၂။ ကော်မတီဝင် ၃။ ကျေးရွာလူထု	၄-၁၁-၂၀၁၉	၆	၁၁	၁၇	၁၂လ ရာသီအတွင်း ကျေးရွာလူမှုရေး၊ စီးပွားရေး၊ မိုးလေဝသ စသည့်အကြောင်းများ ဆွေးနွေးခြင်း
၅	ကျား/မ ရေးရာကဏ္ဍ	၁။ အမျိုးသား၊ အမျိုးသမီးများ	၄-၁၁-၂၀၁၉	၆	၁၁	၁၇	အမျိုးသား၊ အမျိုးသမီးများ စွမ်းဆောင်နိုင်မှု အခန်း ကဏ္ဍများ အကြောင်း ဆွေးနွေးခြင်း
၆	အဖွဲ့အစည်း ချိတ်ဆက်မှုမြေပုံ	၁။ ကျေးရွာ အုပ်ချုပ်ရေးအဖွဲ့ ၂။ ဖွံ့ဖြိုးရေး လုပ်ဆောင်နေ သည့်အဖွဲ့	၄-၁၁-၂၀၁၉	၆	၁၁	၁၇	ကျေးရွာအတွင်း နှင့် ကျေးရွာပြင်ပရှိ အဖွဲ့အစည်းများနှင့် ကျေးရွာလူထု ချိတ်ဆက်နိုင်မှုကို ဆွေးနွေးဖော်ထုတ်ခြင်း

၂.၁။ လူမှုရေးအရင်းမြစ်ပြမြေပုံ

ကျေးရွာလူထုအား မြေပုံရေးဆွဲစေပြီး ထိုမြေပုံအားအသုံးပြု၍ အဓိကအခက်အခဲများကို ဆွေးနွေးပြီး၊ ကျေးရွာလူထုအား ၎င်းတို့၏ ပြဿနာများ၊ အရင်းအမြစ်များနှင့် အခြေခံအဆောက်အအုံများအား စိစစ်ဖော်ထုတ်ရန်။



ဆွေးနွေးချက်နှင့် ဆန်းစစ်ချက်

- ကျေးရွာတွင် စိုက်ပျိုးရေးလုပ်ငန်းကို အဓိကလုပ်ကိုင်ကြသည်။
- ပန်းရံလုပ်ငန်းများလည်း လုပ်ကိုင်ကြသူများလည်းရှိသည်။
- ရွာမြောက်ဘက်ရှိ ရေတွင်းကိုသာ သောက်ရေအဖြစ်အသုံးပြုကြသည်။
- နွေရာသီတွင် သောက်ရေရှားပါးသည်။
- ရာတွင်းလမ်းများမှာ မိုးရာသီတွင် မကောင်းပါ။
- တိုးတက်ရန်လိုအပ်သော လုပ်ငန်းများမှာ ရွာလယ်လမ်းပြုပြင်ရန်၊ ဓမ္မာရုံပြုပြင်ရန်၊ ဘုရားရင်ပြင်ပြုပြင်ရန်၊ သောက်ရေလုံလောက်စွာရရှိရန် တို့ဖြစ်ပါသည်။

၂.၂။ ဥစ္စာစနစ် ကြွယ်ဝမှုအဆင့်သတ်မှတ်ခြင်း

ကျေးရွာအတွင်း စီးပွားရေးအခြေအနေ ကွာခြားသောအုပ်စုများကို စိစစ်ရန်၊ ထိုအုပ်စုများအားလုံး ကျေးရွာစီမံချက် ရေးဆွဲရာတွင်ပါဝင်စေရန်နှင့် ကျေးရွာဖွံ့ဖြိုးတိုးတက်ရေး စီမံကိန်းမှ အကျိုးအမြတ်များကို ထိုအုပ်စုများအားလုံး ရရှိစေရန်။

အုပ်စု - နွယ်လောက
ကျေးရွာ - သဲဆည်

ဥစ္စာစနစ် ကြွယ်ဝမှုအဆင့်

စက်စွဲ - ၄-၁၁-၁၉

အဆင့်	သတ်မှတ်ချက်	အိမ်ထောင်စု အရေအတွက်	စာရင်းအုပ်စု
ချမ်းသာသောအိမ်ထောင်စု	လယ် ၁၂/၀၃ ဧက / လယ်လုပ်စက် / ဆိုင်ကယ် / ထော်လာဂျီ / TV	၅	၁၄ စာရင်းအုပ်စု
ပြေလည်သော အိမ်ထောင်စု	၆/၇ ဧက / လယ် / ဆိုင်ကယ် / TV / ကျွဲ / နွား /	၄၀	၅၈ စာရင်းအုပ်စု
နွမ်းပါးသော အိမ်ထောင်စု	လယ်ဗွတ် / လက်လုပ်လက်စား	၁၀	၂၈ စာရင်းအုပ်စု

ပါဝင်ဆွေးနွေးသူ ကျား - ၆ ၈-၁၀ ဦးဆောင်ဆွေးနွေးသူ - ဦး မင်းစိန်

ဆွေးနွေးချက်နှင့် ဆန်းစစ်ချက်

- သဲဆည်ကျေးရွာတွင် ချမ်းသာသောအိမ်ထောင်စု (၅)အိမ်ရှိပါသည်။ လယ် (၁၂)ဧက၊ (၁၃)ဧက၊ လယ်လုပ်စက်၊ ဆိုင်ကယ်၊ ထော်လာဂျီ၊ TV တို့ပိုင်ဆိုင်ကြသည်။
- ပြေလည်သော အိမ်ထောင်စု (၂၁)အိမ်ရှိသည်။ လယ် (၆)ဧက၊ (၇)ဧက၊ ဆိုင်ကယ်၊ TV၊ ကျွဲ၊ နွား တို့ပိုင်ဆိုင်ကြသည်။
- နွမ်းပါးသောအိမ်ထောင်စု (၁၀)အိမ်ရှိသည်။ နွမ်းပါးရသော အကြောင်းအရင်းမှာ လယ်၊ ယာ ပိုင်ဆိုင်မှု မရှိခြင်း၊ အလုပ်အကိုင်အခွင့်အလမ်းနည်းပါးခြင်းတို့ကြောင့် ဖြစ်ပါသည်။

၂.၃။ ကျား၊မ အရင်းအမြစ် အသုံးပြုမှု၊ ထိန်းချုပ်မှု

အမျိုးသားနှင့် အမျိုးသမီးတို့မှ ပိုင်ဆိုင်၊ အသုံးချ၊ ထိန်းချုပ်သည့် အရင်းအမြစ်များအား ခွဲခြမ်းစိတ်ဖြာခြင်း။



ဆွေးနွေးချက်နှင့် ဆန်းစစ်ချက်

- ပန်းရုံ၊ လယ်လုပ်စက်၊ ထော်လာဂျီတို့ကို အမျိုးသားများက သုံးစွဲကြပြီး ထိန်းချုပ်ကြသည်။
- အပ်ချုပ်စက်ကို အမျိုးသမီးများက သုံးစွဲ၍ ထိန်းချုပ်ကြသည်။
- လယ်၊ မွေးမြူရေး၊ လမ်း၊ သောက်ရေတွင်း၊ ဖုန်း၊ ဓမ္မာရုံ၊ စေတီ၊ စာသင်ကျောင်း၊ သုဿန်၊ ဈေးဆိုင်တို့ကို အမျိုးသား၊ အမျိုးသမီး (၂)ဦးစလုံး သုံးစွဲထိန်းချုပ်ကြသည်။
- ဆိုင်ကယ်ကို အမျိုးသား၊ အမျိုးသမီး သုံးစွဲကြသော်လည်း အမျိုးသားများကသာ ထိန်းချုပ်ကြသည်။

၂.၄။ ရာသီခွင်ပြ ပြက္ခဒိန် ဆန်းစစ်ချက်နှင့် ဆွေးနွေးချက်

ကျေးရွာတွင် တစ်နှစ်ပတ်လုံး ကွဲပြားခြားနားသော အချိန်အလိုက် မည်သည်တို့ဖြစ်ပျက်ဆောင်ရွက်ခဲ့သည် တို့ကို မှတ်တမ်းထားရှိရန်၊ ဤပြက္ခဒိန်ကို အသုံးပြုပြီး စီမံကိန်းအားမည်သည့်အချိန်တွင် အကောင်အထည်ဖော် ဆောင်ရွက်လျှင် အကောင်းဆုံးဖြစ်ကြောင်း ဆုံးဖြတ်နိုင်ရန်။

ဒဂုံစု - နွယ်ကောက် ရာသီခွင်ပြဇယား: ၁၉၅၆-၅၇-၁၁-၂၀၁၃

အကြောင်းအရာ	ဧပြီလ	မေလ	ဇွန်လ	ဇူလိုင်လ	အဂ္ဂုတ်လ	စက်တင်ဘာလ	အောက်တိုဘာလ	နိုဝင်ဘာလ	ဒီဇင်ဘာလ	ဖေဖော်ဝါရီလ	မတ်လ	အပီရီလ	တစ်နှစ် ပျစ်ချွတ်
ရာသီဥတု	☀	☀	☀	☁	☁	☁	☁	☁	☁	☁	☁	☁	
လယ်	မေ့	မေ့	မေ့	မေ့	မေ့	မေ့	မေ့	မေ့	မေ့	မေ့	မေ့	မေ့	၂၀ ဒီဇင်ဘာ
လမ်းပန်းဆက်သွယ်ရေး	=	=	=	=	=	=	=	=	=	=	=	=	
ဆောက်လုပ်ရေး	☰	☰	☰	☰	☰	☰	☰	☰	☰	☰	☰	☰	
ပန်းစို	မေ့	မေ့	မေ့	မေ့	မေ့	မေ့	မေ့	မေ့	မေ့	မေ့	မေ့	မေ့	၂၀ ဒီဇင်ဘာ
ဝမ်းစာဖူလုံမှု	☕	☕	☕	☕	☕	☕	☕	☕	☕	☕	☕	☕	
ကျန်းမာရေး	မေ့	မေ့	မေ့	မေ့	မေ့	မေ့	မေ့	မေ့	မေ့	မေ့	မေ့	မေ့	
ဝင်ငွေ/ထွက်ငွေ	₹	₹	₹	₹	₹	₹	₹	₹	₹	₹	₹	₹	

ပါဝင်ဆွေးနွေးသူ ကျား - ၆ ဦး မိန်းမ - ၁၁ ဦး

ခိုဆောင်ဆွေးနွေးသူ ဒေါ်မိုးမြင့်သူ

ဆွေးနွေးချက်နှင့် ဆန်းစစ်ချက်

- ကျေးရွာတွင် လယ်လုပ်ငန်းကိုသာ အဓိကလုပ်ကိုင်၍ အသက်မွေးဝမ်းကျောင်းပြုကြပါသည်။
- နယုန်၊ ဝါဆို၊ ဝါခေါင်၊ တော်သလင်းလများတွင် လမ်းဆိုး၍ ကျန်လများတွင် လမ်းကောင်းပါသည်။
- တန်ခူး၊ ကဆုန်၊ နယုန်၊ တပို့တွဲ၊ တပေါင်းလများတွင် ရေရှား၍ ကျန်လများတွင် ရေပေါပါသည်။
- နယုန်၊ ဝါဆို၊ ဝါခေါင်၊ တော်သလင်း၊ သီတင်းကျွတ်လတို့တွင် ဝမ်းစာဖူလုံမှုအားနည်းပါသည်။
- တန်ခူးလ မှ သီတင်းကျွတ်လအထိ ဝင်ငွေနည်း၍ ထွက်ငွေများပါသည်။

၂.၅။ ကျား၊မ ပင့်ကူအိမ်သုံးသပ်ခြင်း

ကျေးရွာအတွင်းရှိ အမျိုးသမီးများ၏ အခြေအနေကို နားလည် သဘောပေါက်စေရန်။

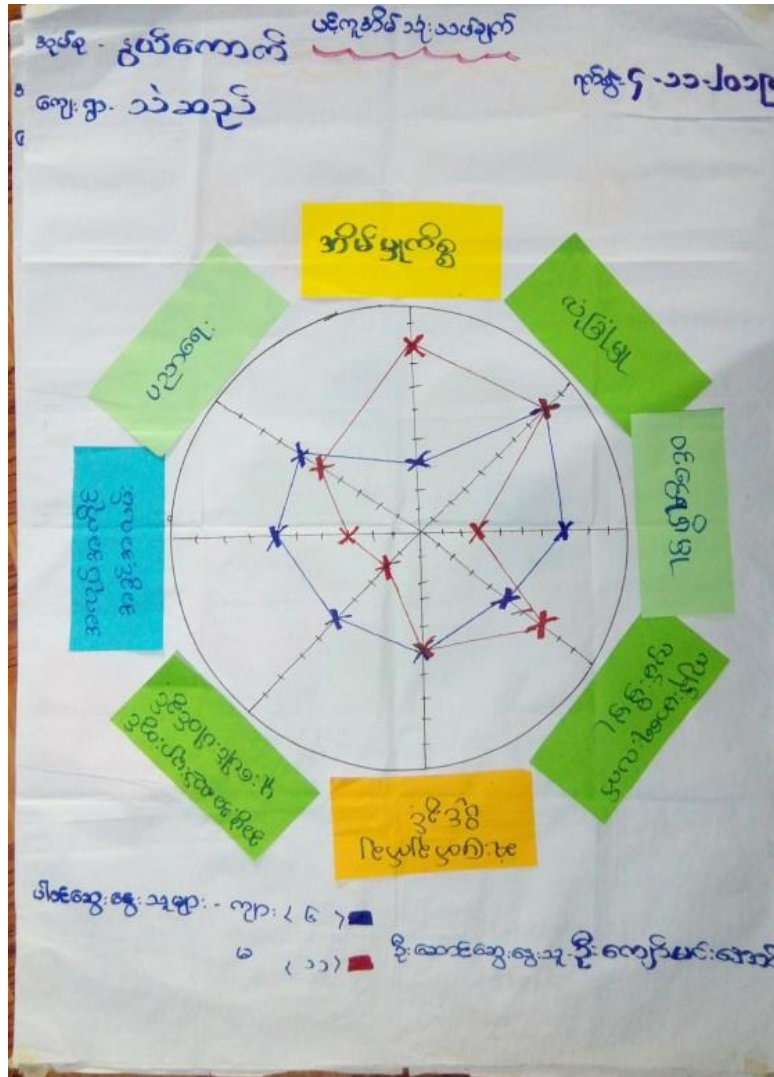

ဆွေးနွေးချက်နှင့် ဆန်းစစ်ချက်

- အမျိုးသမီးများသည် အလုပ်အကိုင်အခွင့်အလမ်း၊ ဝင်ငွေရရှိမှု၊ အဖွဲ့အစည်းများတွင် ပူးပေါင်းပါဝင်မှု၊ ပညာရေးတို့တွင် အမျိုးသားများထက် အားနည်းနေပါသည်။
- အမျိုးသမီးများသည် အိမ်မှုကိစ္စတွင်သာ အချိန်ကုန်နေ၍ အဖွဲ့အစည်းများတွင်ပါဝင်မှု၊ အလုပ်အကိုင် အခွင့်အလမ်း၊ ဝင်ငွေရရှိမှုများအားနည်းနေခြင်းဖြစ်ပါသည်။
- အမျိုးသမီးများအား အမျိုးသားများနှင့် တန်းတူ ပူးပေါင်းပါဝင်စေခြင်းဖြင့် စွမ်းဆောင်ရည်မြှင့်တင် နိုင်ပါသည်။

၂.၆။ အဖွဲ့အစည်းအချိတ်ဆက်ပြု ဗင်းပုံစံသုံးသပ်ခြင်း

ကျေးရွာလူထုအား ၎င်းတို့ကျေးရွာအတွင်းရှိ အဓိကအုပ်စုများ၊ အဖွဲ့အစည်းများရှိနေမှုကို သိရှိစေရန်နှင့် ၎င်းအဖွဲ့အစည်းအုပ်စုများ ဆက်စပ်နေမှုကို သိရှိစေရန်။

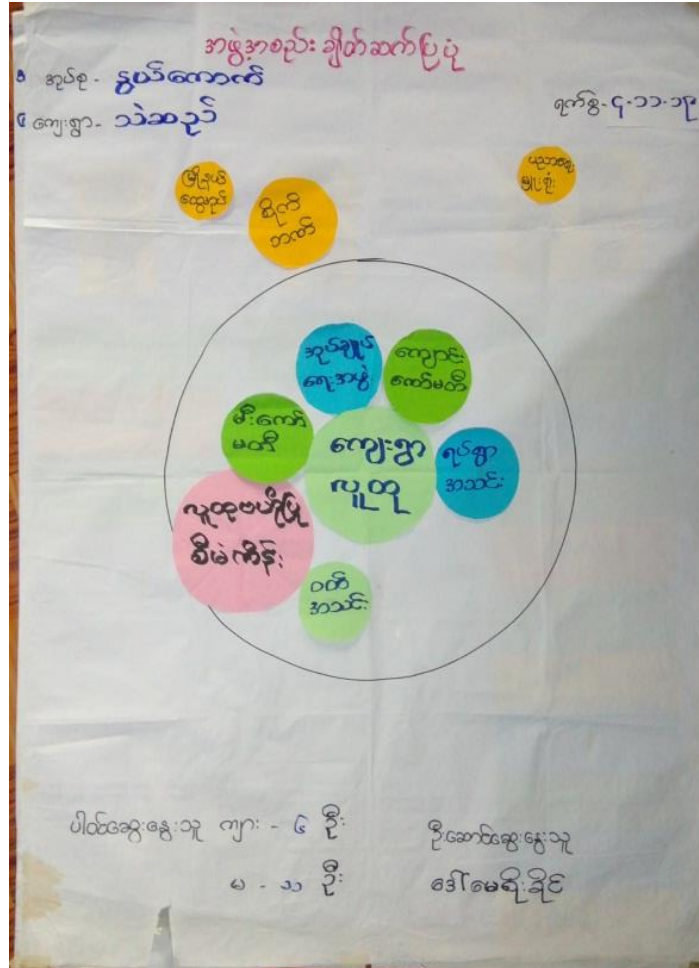

ဆွေးနွေးချက်နှင့် ဆန်းစစ်ချက်

- ကျေးရွာအတွင်းတွင် အုပ်ချုပ်ရေးအဖွဲ့၊ ကျောင်းကော်မတီ၊ မီးကော်မတီ၊ ရပ်ရွာအသင်း၊ ဝတ်အသင်း တို့ရှိပါသည်။
- ကျေးရွာပြင်ပတွင် စိုက်ဘဏ်၊ မြို့နယ်ထွေအုပ်၊ ပညာရေးရုံးတို့ရှိပါသည်။
- အုပ်ချုပ်ရေးအဖွဲ့သည် စိုက်ဘဏ်၊ မြို့နယ်ထွေအုပ်တို့နှင့် ဆက်သွယ်ဆောင်ရွက်ပါသည်။
- ကျောင်းကော်မတီသည် ပညာရေးရုံးနှင့် ဆက်သွယ်ဆောင်ရွက်ပါသည်။
- အရေးပေါ်အခြေအနေများ ကြုံလာပါက အုပ်ချုပ်ရေးအဖွဲ့သည် မြို့နယ်နှင့် အဓိကဆက်သွယ် ဆောင်ရွက်ပါသည်။
- ယခုအခါကျေးရွာတွင် ယခုအခါတွင် လူထုဗဟိုပြုစီမံကိန်းနှင့် ချိတ်ဆက်၍လည်း ကျေးရွာဖွံ့ဖြိုးရေး လုပ်ငန်း ကိုဆောင်ရွက်လျက် ရှိပါသည်။

၃။ ဖောင်ပုံစံများ

၃.၁။ ပထမနှစ်စက်ဝန်း- ကျေးရွာအခြေခံအချက်အလက်များ (စ-၁)



ပုံစံ - စ - ၁ ကျေးရွာအခြေခံအချက်အလက်များ (Form PC 1)

လမ်းညွှန်ချက်။ ကျေးရွာတစ်ရွာသို့ ပထမဆုံးမိတ်ဆက်ခရီး သွားရောက်သောအခါ လူထုစည်းရုံးရေးမှူးသည် ကျေးရွာ ခေါင်းဆောင်များအား ကျေးရွာအချက်အလက်များကို မေတ္တာရပ်ခံ၍ တောင်းခံရသည်။ ဤအချက်အလက်များကို စီမံကိန်း မိတ်ဆက်အစည်းပေးမတိုင်မီတောင်းခံရမည်။ စီမံကိန်းမိတ်ဆက်အစည်းပေးတွင် လူထုစည်းရုံးရေးမှူးသည် ဤအချက်အလက် များအား စစ်ဆေးပြီး မှန်ကန်အောင်ပြုလုပ်ရမည်။ ပြီးနောက်တွင် လူထုစည်းရုံးရေးမှူးမှ သတင်းအချက်အလက်ထံသို့ Tablets မှ တဆင့် ဖြည့်သွင်းရမည်။		
ကျေးရွာခေါင်းဆောင် အမည်	ကျေးရွာခေါင်းဆောင်၏ ဖုန်းနံပါတ်	လူထုစည်းရုံးရေးမှူး၏ အမည်
ပြည်နယ်တိုင်းဒေသကြီး		ဧရာဝတီ
ဇနီး	မြို့နယ်	အိမ်ထောင်စု
အိမ်အမှတ်	ကျေးရွာအုပ်စု	ရွာကောက်
ကျေးရွာ	အိမ်အမှတ်	အိမ်အမှတ်

က။ လူဦးရေ

လူမျိုးစု	အိမ်ထောင်စု အရေအတွက်	ကိုးကွယ်သည့်ဘာသာ	အိမ်ထောင်စု အရေအတွက်
လူမျိုးစု (၁) -----	၃၆	ဘာသာ (၁) -----	၃၆
လူမျိုးစု (၂) -----		ဘာသာ (၂) -----	
လူမျိုးစု (၃) -----		ဘာသာ (၃) -----	
လူမျိုးစုရော အခြား -----		ဘာသာရော -----	
မသန်စွမ်းသူများ	-		
သက်ကြီးရွယ်အိုများ (၆၅ နှစ် နှင့် အထက်)	၁၇ ဦး		
စစ်ဘေးရှောင်	-		

လူဦးရေ	အမျိုးသား (အရေအတွက်)	အမျိုးသမီး (အရေအတွက်)
လူဦးရေ		
လူမျိုးစု (၁) -----	၆၉	၅၂
လူမျိုးစု (၂) -----		
လူမျိုးစု (၃) -----		
အခြား		
အိမ်ထောင်စုဦးစီး	၂၆	၁၀



(ခ) အခြေခံအဆောက်အအုံ အသုံးအဆောင်များ

စာသင်ကျောင်း	အမှတ် ခြံပိ	ကျန်းမာရေး	အမှတ် ခြံပိ	ဘာသာရေး အဆောက် အအုံများ	အမှတ် ခြံပိ
မူကြိုကျောင်း	<input type="checkbox"/>	တိုက်နယ်ဆေးရုံ	<input type="checkbox"/>	ဝေတီ	<input checked="" type="checkbox"/>
မူလတန်းကျောင်း	<input checked="" type="checkbox"/>	ကျန်းမာရေးဌာန	<input type="checkbox"/>	ဘုန်းကြီးကျောင်း	<input type="checkbox"/>
မူလွန်ကျောင်း	<input type="checkbox"/>	ကျန်းမာရေးဌာနခွဲ	<input type="checkbox"/>	ဟိန္ဒူဘုရားကျောင်း	<input type="checkbox"/>
အလယ်တန်းကျောင်း	<input type="checkbox"/>	ဆေးပေးခန်း	<input type="checkbox"/>	ခရစ်ယာန်ကျောင်း	<input type="checkbox"/>
လယ်လွန်ကျောင်း	<input type="checkbox"/>	အခြား	<input type="checkbox"/>	ဗလီ	<input type="checkbox"/>
အထက်တန်းကျောင်း	<input type="checkbox"/>			အခြား	<input type="checkbox"/>
အခြား	<input type="checkbox"/>				
မှတ်ချက်		မှတ်ချက်		မှတ်ချက်	

(ဂ) ကျွမ်းကျင်သူများမှတ်တမ်း (ကျေးရွာတွင်နေထိုင်သော သို့မဟုတ် တခြားရွာမှလာရောက်သော ကျွမ်းကျင်သူများ)

(၁) စာသင်ကျောင်း			(၂) ကျန်းမာရေး			(၃) လက်မှုပညာရှင်		
	ရွာတွင်နေ ထိုင်သူ	အခြားရွာမှ လာသူ		ရွာတွင်နေ ထိုင်သူ	အခြား ရွာမှ လာသူ		ရွာတွင် နေထိုင်သူ	အခြားရွာ မှလာသူ
မူလတန်း/ပြဇရာ/မ	<input checked="" type="checkbox"/>	<input checked="" type="checkbox"/>	ဆရာဝန်	<input type="checkbox"/>	<input type="checkbox"/>	လက်သမား	<input checked="" type="checkbox"/>	<input type="checkbox"/>
အထက်တန်း/ပြဇရာ/မ	<input type="checkbox"/>	<input type="checkbox"/>	လက်ထောက် ကျန်းမာရေးမှူး	<input type="checkbox"/>	<input type="checkbox"/>	ပန်းရံ	<input checked="" type="checkbox"/>	<input type="checkbox"/>
အလယ်တန်း/ပြဇရာ/မ	<input type="checkbox"/>	<input type="checkbox"/>	အမျိုးသမီးကျန်းမာရေး ဆရာမ	<input type="checkbox"/>	<input type="checkbox"/>	လျှပ်စစ်ကျွမ်းကျင် မီးသမား	<input type="checkbox"/>	<input type="checkbox"/>
မူကြိုဇရာ/မ	<input type="checkbox"/>	<input type="checkbox"/>	သားဖွားဆရာမ	<input type="checkbox"/>	<input type="checkbox"/>	ရေပိုက်သွယ်သူ	<input checked="" type="checkbox"/>	<input type="checkbox"/>
အခြား	<input type="checkbox"/>	<input type="checkbox"/>	ပြည်သူ့ကျန်းမာရေးလုပ်သား	<input checked="" type="checkbox"/>	<input type="checkbox"/>	စက်ပြင်ဆရာ	<input checked="" type="checkbox"/>	<input type="checkbox"/>
မှတ်ချက်			မှတ်ချက်			မှတ်ချက်		

(ဃ) ကျေးရွာသို့ ရောက်ရှိနိုင်သည့် လမ်းအခြေအနေ / ကျေးရွာတစ်ရွာသည် ၎င်း၏ ကျေးရွာအုပ်စုနှင့် ဆက်သွယ်ထားသော လမ်းအခြေအနေ (အောက်ပါတို့ကိုပိုင်းပါ)

ကျောက်ကြမ်းလမ်း ကတ္တရာလမ်း ကွန်ကရစ်လမ်း မော်တော်ဆိုင်ကယ်လမ်း
 ကျောက်ခင်းလမ်း မြေသားလမ်း လူသွားလမ်း အခြား _____

(င) ကျေးရွာဖွံ့ဖြိုးမှုစီမံချက်

(၁) လူထုဗဟိုပြုစီမံကိန်းမတင်မီ ဤကျေးရွာတွင်ကျေးရွာဖွံ့ဖြိုးမှု စီမံချက်ရှိခဲ့ပါသလား?

(၂) ရှိခဲ့ပါလျှင် ဤစီမံချက်ကို မည်သည့် ခုနှစ်တွင်ပြင်ဆင်ခဲ့ပါသနည်း?

(၃) ဤစီမံချက်ကို ဖြိုးနယ်မှအတည်ပြုခဲ့ပါသလား?

ပိုင်းပါ

ရှိပါသည်/မရှိပါ/မသိပါ

နှစ်-----/မသိပါ

ပြုခဲ့ပါသည်/မပြုခဲ့ပါ /မသိပါ



(စ) ခရီးအကွာအဝေး

(၁) ဤကျေးရွာ၏ပဟိုမှ ၎င်းကျေးရွာအုပ်စု၏ပဟိုအထိ ခရီးပိုင်မည်မျှကွာဝေးသနည်း? ပိုင်-၂ မိုင်/မသိပါ

(၂) ဤကျေးရွာမှ ၎င်းကျေးရွာအုပ်စု၏ပဟိုအထိ သွားလာရာတွင်ကြာမြင့်သည့်အချိန်။

ခြောက်သွေ့ရာသီတွင်ကြာချိန်-----သမိန့်----- ထော်လာဂျီ/မော်တော်ဆိုင်ကယ်/ခြေလျင်/လား/မော်တော်ဘုတ်/
အခြား-----

မိုးရာသီတွင်ကြာချိန်-----သမိန့်----- ထော်လာဂျီ/မော်တော်ဆိုင်ကယ်/ခြေလျင်/လား/မော်တော်ဘုတ်/
အခြား-----

(ဆ) ပတ်ဝန်းကျင်ဆိုင်ရာ သဘာဝဘေးအန္တရာယ်

ဤကျေးရွာတွင် ရေကြီးခြင်းကဲ့သို့ သဘာဝဘေးအန္တရာယ်ကျရောက်ဖူးခြင်း ရှိပါသလား။

မရှိပါ ရှိပါသည် ရှိလျှင်ဖော်ပြပါ----- ရေကြီးခြင်း-----

(ဇ) ကျေးရွာတွင် ဖွဲ့စည်းထားသော အဖွဲ့အစည်းများ

လူထုပဟိုပြုစီမံကိန်းမတိုင်မီ ဤကျေးရွာတွင် ကျေးရွာဖွံ့ဖြိုးရေးအတွက် အစိုးရ (သို့) ရွာသားများကိုယ်တိုင်(သို့) စီမံကိန်းတစ်ခုခုမှ ဖွဲ့စည်းထားသည့် အဖွဲ့အစည်းများရှိပါသလား။

(၁) ----- ပရဟိတဘောင် -----

(၂) -----

(ဈ) အထွေထွေအုပ်ချုပ်ရေး ဦးစီးဌာန (GAD) မှ မှတ်တမ်းတင်ထားခြင်း

ဤကျေးရွာသည် အထွေထွေအုပ်ချုပ်ရေး ဦးစီးဌာန (GAD) မှ မှတ်တမ်းတင်ထားမှု ရှိပါသလား။

မရှိပါ ရှိပါသည်

ကျေးရွာခေါင်းဆောင်

အမည် ဦးကျော်မင်းအောင်

လက်မှတ် နေ့ ၇.၁.၂၀၁၉

လူထုစည်းရုံးရေးမှူး

အမည် ဇော်စော့အောင်

လက်မှတ်

နေ့ ၅

၃.၂။ ပထမနှစ်စက်ဝန်း- စီမံကိန်းစက်ဝန်းအချိန်ဇယား (စ-၂)



ပုံစံ - စ-၂ - စီမံကိန်းစက်ဝန်းအချိန်ဇယား (PC 2)

လမ်းညွှန်ချက်၊ သက်ဆိုင်ရာလူထုစည်းရုံးရေး/လက်ထောက်နည်းပညာမှူးများမှ စီမံကိန်းစက်ဝန်းအဆင့်တစ်ခုစီပြီးစီးတိုင်း ကျေးရွာနှင့် ကျေးရွာအုပ်စုအတွက် ဤပုံစံကို ဖြည့်သွင်းရမည်။

စည်းရုံးရေးမှူး/ဝန်ထမ်း အမည် : ဒေါ်စော.စော.ကောင်

နေ့စွဲ ၈.၁.၂၀၂၄ စက်ဝန်းအားအမှတ်ဖြစ်ပါ ၂ စက်ဝန်း(၀) စက်ဝန်း(၂) စက်ဝန်း(၃) စက်ဝန်း(၄)

ဖြည့်နှစ်/တိုင်း ၆ ခု၊ နယ် ဒေသ၊ မြို့နယ် အထူးစော၊ ကျေးရွာအုပ်စု ရွယ်ကောက်၊ ကျေးရွာ ဘဲဆည်

စီမံကိန်းအောင်မြင်မှုအဆင့်များ	နေ့စွဲ		အစည်းအဝေးတွင်တက်ရောက်သူအရေအတွက်		အိမ်ထောင်စုပေါင်း %	
	စတင်သည့်နေ့	ပြီးဆုံးသည့်နေ့	အမျိုးသားအရေအတွက်	အမျိုးသမီးအရေအတွက်		
၁။ ကျေးရွာစီမံကိန်း မိတ်ဆက်အစည်းအဝေး	၇.၁.၂၀၂၄	၇.၁.၂၀၂၄	၁၂	၂၁	၃၆	၈၃%
၂။ ကျေးရွာဖွံ့ဖြိုးရေး စီမံချက်ရေးဆွဲခြင်းအစည်းအဝေး	၈.၁.၂၀၂၄	၈.၁.၂၀၂၄	၁၂	၂၈	၃၆	၇၈%
၃။ ကျေးရွာအုပ်စု လုပ်ငန်းဆုံးဖြတ်ချက်ချသည့်အစည်းအဝေး						
၄။ မြို့နယ်အဆင့် စီမံကိန်းရေးဆွဲရေး နှင့် အကောင်အထည်ဖော်ရေးကော်မတီ၏ စီမံကိန်း သုံးသပ်မှုအစည်းအဝေး			လေ့	လေ့	လေ့	
၅။ မြို့နယ် စီမံကိန်းရေးဆွဲရေး နှင့် အကောင်အထည်ဖော်ရေး ကော်မတီ၏ဆုံးဖြတ်မှုကို ရွာသို့ အသိပေးအကြောင်းကြားသည့် အစည်းအဝေး						
၆။ စီမံကိန်းလုပ်ငန်းစဉ်စီမံချက်ရေးဆွဲခြင်းအစည်းအဝေး						
၆.၁။ စီမံကိန်းလုပ်ငန်း အကောင်အထည်ဖော်ရေးအစီအစဉ် ရေးဆွဲခြင်း						

	မလို	မလို	မလို	မလို	မလို	မလို	မလို	မလို	မလို
၆.၃။ ဘဏ္ဍာရေးကုန်ကျမှု လျာထားအစီအစဉ် ရေးဆွဲခြင်း									
၆.၄။ ပြင်/ထိန်းအစီအစဉ် ရေးဆွဲခြင်း									
၇။ စီမံကိန်းလုပ်ငန်းခွဲ တိုးတက်မှု စောင့်ကြည့် အစည်းအဝေး									
၇.၁။ အစည်းအဝေး ပထမအကြိမ်									
၇.၂။ အစည်းအဝေး ဒုတိယအကြိမ်									
၇.၃။ အစည်းအဝေး တတိယအကြိမ်									
၈။ စီမံကိန်းလုပ်ငန်းခွဲ အပြီးသတ်စစ်ဆေးခြင်း အစည်းအဝေး									
၉။ လူထုစစ်ဆေးပွဲအစည်းအဝေး									

ကျေးဇူးတင်ပါ။ အထောက်အကူပြုကော်မတီမှ အတည်ပြုပါသည်။

ဦးအောင်ကျော်စွာ၊ ရာ.စွ. ၃.၁.၂၀၁၉

ဒေါ်အေးစုမာ

၃.၃။ ပထမနှစ်စက်ဝန်း- ကျေးရွာဖွံ့ဖြိုးရေးဦးစားပေးအစီအစဉ်(စ-၃)

ပုံစံ - စ - ၃ ကျေးရွာဖွံ့ဖြိုးရေး ဦးစားပေးအစီအစဉ် (Form PC 3)

လမ်းညွှန်ချက်။ အဆင့်(၃) ကျေးရွာဖွံ့ဖြိုးရေးအစီအစဉ်အရ ကျေးရွာဖွံ့ဖြိုးရေးအစီအစဉ်အောက်တွင် ဤပုံစံကိုပြည့်စုံအောင်
 ပြည့်စုံစေရမည်။

လူထုစည်းရုံးရေးမှူး/ဝန်ထမ်း အမည် - **ဒေါ်အေးအေး** ကျေးရွာဖွံ့ဖြိုးရေးအစီအစဉ်အောက်တွင် ဤပုံစံကိုပြည့်စုံအောင်
 ရေးဖွဲ့ **စ.၁.၂၀၁၉** စက်ဝန်းအားအမှတ်ဖြစ်ပါ (၂) စက်ဝန်း(၂) ဝ စက်ဝန်း(၃) ဝ စက်ဝန်း(၄) ကျေးရွာ - **ဘဲအည်**

ပြည်နယ်/တိုင်း ပဲခူးတိုင်း မြို့နယ် သဲကုန်း ကျေးရွာအုပ်စု - **ရွယ်တောက်**

က။ အခက်အခဲအတားအဆီးများအားဆွေးနွေးခြင်း - ယခုလက်ရှိအခြေအနေတွင် ဤကျေးရွာဖွံ့ဖြိုးရေးအစီအစဉ် အဓိက အခက်အခဲ အတားအဆီးများသည် မည်သည့်များဖြစ်ပါသနည်း။
 (အမျိုးသား/သမီး အနည်းဆုံးအရက်အခဲ ၅ ခုစီဖော်ပြပါ)

အမျိုးသား အဖွဲ့မှ တင်ပြသောအခက်အခဲအတားအဆီးများ		အမျိုးသမီး အဖွဲ့မှ တင်ပြသောအခက်အခဲအတားအဆီးများ	
၁	လမ်းမကောင်း ချိတ်ဆွဲရေး၊ လာရေး မကောင်းပါ။ ချိတ်ဆွဲ	၁	လမ်းမကောင်းစွာ၊ လာရခက်ခဲပါသည်။
၂	ရွာကုန်သွယ်ရေးလမ်းမကောင်းသို့ ရောက်ခက်ခဲပါသည်။	၂	ခန္ဓာကိုယ်ပျက်စီးနေသည့် သားကောင်များ၊ ငှက်များ၊ ငှက်များကွင်းခင်းခဲပါသည်။
၃	ဘာလုပ်ခံရပါသလဲ၊ ချိတ်ဆွဲရေးမကောင်းပါ။	၃	ဘေးအန္တရာယ်ရှိသည့် အခြေအနေများ ခံနိုင်ရည်မရှိပါ။
၄	လမ်းမကောင်းသို့ ရောက်ခက်ခဲပါသည်။	၄	ဘေးအန္တရာယ်ရှိသည့် အခြေအနေများ ခံနိုင်ရည်မရှိပါ။
၅	ကျောင်းမကောင်းသို့ ရောက်ခက်ခဲပါသည်။	၅	အေးအေးအေးအေး မရှိသည့် အခြေအနေများ ခံနိုင်ရည်မရှိပါ။
၆	ကျောင်းမကောင်းသို့ ရောက်ခက်ခဲပါသည်။	၆	ကျောင်းမကောင်းသို့ ရောက်ခက်ခဲပါသည်။
၇	ကျောင်းမကောင်းသို့ ရောက်ခက်ခဲပါသည်။	၇	ကျောင်းမကောင်းသို့ ရောက်ခက်ခဲပါသည်။
၈	ကျောင်းမကောင်းသို့ ရောက်ခက်ခဲပါသည်။	၈	ကျောင်းမကောင်းသို့ ရောက်ခက်ခဲပါသည်။
၉	ကျောင်းမကောင်းသို့ ရောက်ခက်ခဲပါသည်။	၉	ကျောင်းမကောင်းသို့ ရောက်ခက်ခဲပါသည်။
၁၀	ကျောင်းမကောင်းသို့ ရောက်ခက်ခဲပါသည်။	၁၀	ကျောင်းမကောင်းသို့ ရောက်ခက်ခဲပါသည်။
၁၁	ကျောင်းမကောင်းသို့ ရောက်ခက်ခဲပါသည်။	၁၁	ကျောင်းမကောင်းသို့ ရောက်ခက်ခဲပါသည်။
၁၂	ကျောင်းမကောင်းသို့ ရောက်ခက်ခဲပါသည်။	၁၂	ကျောင်းမကောင်းသို့ ရောက်ခက်ခဲပါသည်။

။ မြေပုံများခြင်း - နောင်လာမည့် (၅)နှစ် အတွင်း ကျေးရွာဖွံ့ဖြိုးရေး မြှုပ်နှံမှုများလျာထားချက်များအား တင်ပြပါ။

အမျိုးသားအဖွဲ့မှ တင်ပြသော မြေပုံများချက်များ	အမျိုးသမီးအဖွဲ့မှ တင်ပြသော မြေပုံများချက်များ
၁ ရွာတွင်းလမ်းထောက် မြန်စေချင်ပါသည်။	၁ လမ်း များထောက် မြန်လာခြင်း မြေပုံများ
၂ ရွာလှည့်ကျတောင် မြေပုံများ	၂ မြေပုံများထောက် မြေပုံများ
၃ အကျင့်အကျင့်အတွင်း အလမ်းပေါ်များ ချင်ပါသည်။	၃ သောက်သုံးကျေးရွာရှိ မြေပုံများ
၄ လယ်ထွက်မြို့ကျေးရွာတွင် အလမ်းအဖွဲ့အစည်း ချင်ပါသည်။	၄ သူများကျင့်မြင်ထောက် မြေပုံများ
၅ ကျောင်းအတွင်းထိုက် ကျေးရွာအတွင်းထိုက်ကျေးရွာရှိ မြေပုံများ	၅ အေးလမ်းများ ကျေးရွာရှိ မြေပုံများ
၆	၆ အကျင့်အကျင့်ထိုက် ကျေးရွာရှိ မြေပုံများ
၇	၇ မြေပုံများထောက် မြေပုံများ
၈	၈ မြေပုံများထောက် မြေပုံများ
၉	၉
၁၀	၁၀
၁၁	၁၁
၁၂	၁၂

၈။ လူထုစိစစ်ကိုး၏ လာမည့် (၄) နှစ်အတွက် အကျိုးဝင်သော ဦးစားပေး ဖွံ့ဖြိုးတိုးတက်မှု လုပ်ငန်း အစီအစဉ်များအားဖော်ပြပါ။

အဆင့်	ကျေးရွာအတွက် ဦးစားပေး ဖွံ့ဖြိုးတိုးတက်မှု လုပ်ငန်းစဉ်များ	အဆိုပြုသူ (အမျိုးသားများ/အမျိုးသမီးများ/အမျိုးသား+ အမျိုးသမီး)	ခန့်မှန်း ကုန်ကျစရိတ်	အကျိုးခံစားခွင့်ရှိသူ ခန့်မှန်းခြေ အရေအတွက်
၁	လမ်း < ဖွဲ့စည်း >	အမျိုးသား + အမျိုးသမီး		
၂	ပျက်စီးနေခြင်း	အမျိုးသမီး		
၃	ရေစက်ရုံ / ရေထုတ်ကန်စနစ်	အမျိုးသား		
၄	စက်ရုံစီမံခန့်ခွဲခြင်း < အသစ် >	အမျိုးသမီး		
၅	ကျေးရွာ စာကြည့်တိုက်	အမျိုးသား + အမျိုးသမီး		
၆	ဆေးစားခန်း	အမျိုးသမီး		
၇	ကျောင်းစာကြည့်တိုက်	အမျိုးသား		
၈				
၉				
၁၀				
၁၁				
၁၂				

ဃ။ လူထုစီမံကိန်း၏ လာမည့် (၄) နှစ်အတွက် အကျိုးမဝင်သော ဦးစားပေး ဖွံ့ဖြိုးတိုးတက်မှု လုပ်ငန်း အစီအစဉ်များအား ဖော်ပြပါ။

အဆင့်	ကျေးရွာအတွက် ဦးစားပေး ဖွံ့ဖြိုး တိုးတက်မှု လုပ်ငန်းစဉ်များ	အဆိုပြုသူ (အမျိုးသားများ/အမျိုးသမီးများ/ အမျိုးသား+ အမျိုးသမီး)	အခန်းကဏ္ဍ
၁	ခန္ဓာရုံပြုပြင်	အမျိုးသမီး	
၂	ဘုရား၇၉၉၈ပြုပြင်	အမျိုးသမီး	
၃	အလုပ်ကိုင် အခွင့်အလမ်း	အမျိုးသား	
၄	အိမ်အတွင်း အလုပ်အကိုင်	အမျိုးသမီး	
၅			
၆			
၇			
၈			
၉			
၁၀			
၁၁			
၁၂			

ခေါင်းဆောင်၊ ကျေးရွာစီမံကိန်းအထောက်အကူပြုကော်မတီမှ အတည်ပြုသည်။

အမည် ဦးကျော်စွာ - လက်မှတ် _____ နေ့စွဲ ၂၀၂၁.၀၅.၂၀

ရွာစီမံကိန်း

၆၈၇

၃.၄။ ဒုတိယနှစ်စက်ဝန်း- ကျေးရွာအခြေခံအချက်အလက်များ (စ-၁)

ပုံစံ - စ - ၁ ကျေးရွာအခြေခံအချက်အလက်များ (Form PC 1)

လမ်းညွှန်ချက်။ ကျေးရွာတစ်ရွာသို့ ပထမဆုံးမိတ်ဆက်ခရီးသွားရောက်သောအခါ လူထုစည်းရုံးရေးမှူးသည် ကျေးရွာ ခေါင်းဆောင်များအားကျေးရွာအချက်အလက်များကိုမေတ္တာရပ်ခံ၍တောင်းခံရသည်။ ဤအချက်အလက်များကိုစီမံကိန်း မိတ်ဆက်အစည်းဝေးမတိုင်မီတောင်းခံရမည်။ စီမံကိန်းမိတ်ဆက်အစည်းဝေးတွင် လူထုစည်းရုံးရေးမှူးသည် ဤအချက်အလက်များအား စစ်ဆေးပြီး မှန်ကန်အောင်ပြုလုပ်ရမည်။ ပြီးနောက်တွင် လူထုစည်းရုံးရေးမှူးမှ သတင်းအချက်အလက်ထံသို့ Tablets မှ တဆင့် ဖြည့်သွင်းရမည်။

ကျေးရွာခေါင်းဆောင် အမည် ဦးကျော်မင်းဖောင်	ကျေးရွာခေါင်းဆောင်၏ ဖုန်းနံပါတ် ၀၉၇၇၃၆၅၅၁၆၆	လူထုစည်းရုံးရေးမှူး၏အမည် ဦးဝင်းမင်းသန်း
ပြည်နယ်တိုင်းဒေသကြီး ပဲခူး	မြို့နယ် သဲကုန်း	ကျေးရွာအုပ်စု ရွယ်ကောက်
		ကျေးရွာ ယဲစည်

က။ လူဦးရေ

လူမျိုးစု	အိမ်ထောင်စုအရေအတွက်	ကိုးကွယ်သည့်ဘာသာ	အိမ်ထောင်စုအရေအတွက်
လူမျိုးစု (၁)---မဇာ	၃၆	ဘာသာ(၁)---ဗုဒ္ဓ	၃၆
လူမျိုးစု (၂)-----		ဘာသာ(၂)-----	
လူမျိုးစု (၃)-----		ဘာသာ(၃)-----	
လူမျိုးစုရော-----		ဘာသာရော-----	
အခြား			
	အရေအတွက်		
မသန်စွမ်းသူများ			
သက်ကြီးရွယ်အိုများ (၆၅ နှစ် နှင့် အထက်)	၁၇ ဦး		
စစ်ဘေးရှောင်			

	အမျိုးသား(အရေအတွက်)	အမျိုးသမီး(အရေအတွက်)	စုစုပေါင်းအရေအတွက်
လူဦးရေ			
လူမျိုးစု (၁)--- မူဆလင်	၆၉	၈၂	၁၅၁
လူမျိုးစု (၂)-----			
လူမျိုးစု (၃)-----			
အခြား			
အိမ်ထောင်ဦးစီး		၂၆	၁၀

(ခ)အခြေခံအဆောက်အအုံ အသုံးအဆောင်များ

စာသင်ကျောင်း	အမှတ် ခြံပိ	ကျန်းမာရေး	အမှတ် ခြံပိ	ဘာသာရေးအဆောက် အအုံများ	အမှတ် ခြံပိ
အထက်တန်းကျောင်း	<input type="checkbox"/>	ဆေးရုံ	<input type="checkbox"/>	ဝေတီ	<input checked="" type="checkbox"/>
အလယ်တန်းကျောင်း	<input checked="" type="checkbox"/>	ကျန်းမာရေးဌာန	<input type="checkbox"/>	ဘုန်းကြီးကျောင်း	<input type="checkbox"/>
မူလတန်းကျောင်း	<input type="checkbox"/>	ကျန်းမာရေးဌာနခွဲ	<input type="checkbox"/>	ဟိန္ဒူဘုရားကျောင်း	<input type="checkbox"/>
မူကြိုကျောင်း	<input type="checkbox"/>	ဆေးပေးခန်း	<input type="checkbox"/>	ခရစ်ယာန်ကျောင်း	<input type="checkbox"/>
အခြား	<input type="checkbox"/>	အခြား	<input type="checkbox"/>	ဗလီ	<input type="checkbox"/>
				အခြား	<input type="checkbox"/>
မှတ်ချက်		မှတ်ချက်		မှတ်ချက်	

(ဂ) ကျွမ်းကျင်သူများမှတ်တမ်း (ကျေးရွာတွင်နေထိုင်သော သို့မဟုတ် တခြားရွာမှလာရောက်သောကျွမ်းကျင်သူများ)

(၁) စာသင်ကျောင်း			(၂) ကျန်းမာရေး			(၃) လက်မှုပညာရှင်		
	ရွာတွင်နေထိုင်သူ	အခြားရွာမှလာသူ		ရွာတွင်နေထိုင်သူ	အခြားရွာမှလာသူ		ရွာတွင်နေထိုင်သူ	အခြားရွာမှလာသူ
မူလတန်းပြဆရာ/မ	<input checked="" type="checkbox"/>	<input checked="" type="checkbox"/>	ဆရာဝန်	<input type="checkbox"/>	<input type="checkbox"/>	လက်သမား	<input checked="" type="checkbox"/>	<input type="checkbox"/>
အထက်တန်းပြဆရာ/မ	<input type="checkbox"/>	<input type="checkbox"/>	လက်ထောက်ကျန်းမာရေးမှူး	<input type="checkbox"/>	<input type="checkbox"/>	ပန်းရံ	<input checked="" type="checkbox"/>	<input type="checkbox"/>
အလယ်တန်းပြဆရာ/မ	<input type="checkbox"/>	<input type="checkbox"/>	အမျိုးသမီးကျန်းမာရေးဆရာမ	<input type="checkbox"/>	<input type="checkbox"/>	လျှပ်စစ်ကျွမ်းကျင်ပီးသမား	<input type="checkbox"/>	<input type="checkbox"/>
မူကြိုဆရာ/မ	<input type="checkbox"/>	<input type="checkbox"/>	သားဖွားဆရာမ	<input type="checkbox"/>	<input type="checkbox"/>	ရေပိုက်သွယ်သူ	<input type="checkbox"/>	<input type="checkbox"/>
အခြား	<input type="checkbox"/>	<input type="checkbox"/>	ပြည်သူ့ကျန်းမာရေးလုပ်သား	<input checked="" type="checkbox"/>	<input type="checkbox"/>	စက်ပြင်ဆရာ	<input type="checkbox"/>	<input type="checkbox"/>
မှတ်ချက်			မှတ်ချက်			မှတ်ချက်		

(ဃ) ကျေးရွာသို့ ရောက်ရှိနိုင်သည့်လမ်းအခြေအနေ / ကျေးရွာတစ်ရွာသည် ၎င်း၏ကျေးရွာအုပ်စုနှင့် ဆက်သွယ်ထားသော လမ်းအခြေအနေ (အောက်ပါတို့ကိုပိုင်းပါ)

ကျောက်ကြမ်းလမ်း: ကတ္တရာလမ်း: ကွန်ကရစ်လမ်း: မော်တော်ဆိုင်ကယ်လမ်း:
 ကျောက်ခင်းလမ်း: မြေသားလမ်း: လူသွားလမ်း: အခြား: _____

(င) ကျေးရွာဖွံ့ဖြိုးမှုစီမံချက်

ပိုင်းပါ

(၁) လူထုဗဟိုပြုစီမံကိန်းမစတင်မီ ဤကျေးရွာတွင်ကျေးရွာဖွံ့ဖြိုးမှုစီမံချက်ရှိခဲ့ပါသလား?

ရှိပါသည်/မရှိပါ/မသိပါ

(၂) ရှိခဲ့ပါလျှင် ဤစီမံချက်ကို မည်သည့် ခုနှစ်တွင်ပြင်ဆင်ခဲ့ပါသနည်း?

နှစ်-----/မသိပါ

(၃) ဤစီမံချက်ကို မြို့နယ်မှအတည်ပြုခဲ့ပါသလား?

ပြုခဲ့ပါသည်/မပြုခဲ့ပါ /မသိပါ

၃.၅။ ဒုတိယနှစ်စက်ဝန်း - စီမံကိန်းစက်ဝန်းအချိန်ဇယား (စ-၂)

ပုံစံ - စ-၂ - စီမံကိန်းစက်ဝန်းအချိန်ဇယား (PC 2)

လမ်းညွှန်ချက်၊ သက်ဆိုင်ရာလုပ်ငန်းစဉ်/လက်ထောက်နည်းပညာရေးများ၊ စီမံကိန်းစက်ဝန်းအဆင့်တစ်ခုပြီးစီးတိုင်ကျေးရွာနှင့် ကျေးရွာအုပ်စုအတွက် ဖွဲ့စည်းပုံစံပြင်ဆင်ရေး											
စည်းရုံးရေး/လက်ထောက်နည်းပညာရေးမှန်ထမ်း အမည် - ဦးဝင်းမင်းသိန်း											
နေ့စွဲ	၄-၁၁-၁၉	စက်ဝန်းအားအမှတ်ဖြစ်ပါ <input type="checkbox"/> စက်ဝန်း(၁) <input checked="" type="checkbox"/> စက်ဝန်း(၂) <input type="checkbox"/> စက်ဝန်း(၃) <input type="checkbox"/> စက်ဝန်း(၄)		ကျေးရွာအုပ်စု	ကျေးရွာ	အစည်းအဝေးတွင်တက်ရောက်သူအရေအတွက်					
ပြည်နယ်/တိုင်း	မန္တလေး	မြို့နယ်	မာရော်	ကျေးရွာအုပ်စု	ရွာအမည်	အမျိုးသား အရေအတွက်	အမျိုးသမီး အရေအတွက်	အိမ်ထောင်စု အရေအတွက်	လူမျိုးစုအရေအတွက်နှင့် လူမျိုးစုအမည်	အိမ်ထောင်စု ပေါင်း	အိမ်ထောင်စု %
စီမံကိန်းဆောင်ရွက်မှုအဆင့်များ		နေ့စွဲ		စက်ဝန်းအမှတ်		အမျိုးသား အရေအတွက်		အမျိုးသမီး အရေအတွက်		အိမ်ထောင်စု အရေအတွက်	
စတင်သည့်နေ့	ပြီးဆုံးသည့်နေ့	စက်ဝန်းအမှတ်	စက်ဝန်းအမျိုးအစား	အမျိုးသား အရေအတွက်	အမျိုးသမီး အရေအတွက်	အိမ်ထောင်စု အရေအတွက်	လူမျိုးစုအမည်	အိမ်ထောင်စု ပေါင်း	အိမ်ထောင်စု %		
၁။ ကျေးရွာစီမံကိန်း မိတ်ဆက်အစည်းအဝေး	၄.၁၁.၁၉	၄-၁၁-၁၉	၁	၁၁	၁၉	၂၈	၂၈	၂၈	၂၈	၂၈	၂၈
၂။ ကျေးရွာဖွဲ့စည်းရေး စီမံချက်ရေးဆွဲခြင်း အစည်းအဝေး	၄.၁၁-၁၉	၄-၁၁-၁၉	၁	၁၁	၁၉	၂၈	၂၈	၂၈	၂၈	၂၈	၂၈
၃။ ကျေးရွာအုပ်စု လုပ်ငန်းဆုံးဖြတ်ချက် ချသည့် အစည်းအဝေး											
၄။ မြို့နယ်အဆင့်စီမံကိန်းရေးဆွဲရေးနှင့် အကောင်အထည်ဖော်ရေးကော်မတီ၏ စီမံကိန်း သုံးသပ်မှုအစည်းအဝေး				မလို	မလို	မလို	မလို	မလို	မလို	မလို	
၅။ မြို့နယ် စီမံကိန်းရေးဆွဲရေးနှင့် အကောင်အထည်ဖော်ရေးကော်မတီ၏ဆုံးဖြတ်မှုကို ရွာသို့ အသိပေးအကြောင်းကြားသည့်အစည်းအဝေး											

၃.၆။ ဒုတိယနှစ်စက်ဝန်း- ကျေးရွာဖွံ့ဖြိုးရေးဦးစားပေးအစီအစဉ် (စ-၃)

ပုံစံ - စ-၃ ကျေးရွာဖွံ့ဖြိုးရေး ဦးစားပေးအစီအစဉ် (Form PC 3)

လမ်းညွှန်ချက်၊ အဆင့်(၃)ကျေးရွာဖွံ့ဖြိုးရေးအစည်းအဝေးပြီးဆုံးသောအခါ ကျေးရွာစီမံကိန်း အထောက်အကူပြု ကော်မတီသည် လူထုစည်းရုံးရေးမှူးအကူအညီဖြင့် ဤပုံစံကိုပြည့်စုံအောင် ဖြည့်သွင်းရမည်။			
လူထုစည်းရုံးရေးမှူး/ဝန်ထမ်း အမည် ဦး ဝင်းဖြူသိန်း			
နေ့စွဲ ၄.၁၁.၁၉		စက်ဝန်းအား အမှတ်ခြစ်ပါ (✓) <input type="checkbox"/> စက်ဝန်း(၁) <input type="checkbox"/> စက်ဝန်း(၂) <input type="checkbox"/> စက်ဝန်း(၃) <input type="checkbox"/> စက်ဝန်း(၄)	
ပြည်နယ်/တိုင်း - ပဲခူး	မြို့နယ် သဲကုန်း	ကျေးရွာအုပ်စု ရွယ်ကောက်	ကျေးရွာ - သဲဆည်

က။ အခက်အခဲအတားအဆီးများအားဆွေးနွေးခြင်း - ယခုလက်ရှိအခြေအနေတွင်ကျေးရွာဖွံ့ဖြိုးတိုးတက်ရေးအတွက် အဓိကအခက်အခဲအတားအဆီးများသည် မည်သည်များဖြစ်ပါသနည်း။ (အမျိုးသား/သမီး အနည်းဆုံးအခက်အခဲ ၅ ခုစီဖော်ပြပါ)

အုပ်စုဖွံ့ဖြိုးရေးမှူးများမှ တင်ပြသောအခက်အခဲအတားအဆီးများ	
ရွာထွင်းကမ်းသွားလာရာတွင် ခက်ခဲ ရှိပါသည်။	<input type="checkbox"/> ကျား <input type="checkbox"/> မကျား + မ
ရွေးရာသီတွင် ရေခဲခဲ၊ ခြောက်မှုကြောင့် သောက်သုံးရေ မရသေးသောကြောင့်	<input type="checkbox"/> ကျား <input type="checkbox"/> မကျား + မ
စာကြည့်တိုက် မရှိသဖြင့် ကျေးရွာအတွက် စာပေစာအုပ်များ ဝယ်ယူခြင်း	<input type="checkbox"/> ကျား <input type="checkbox"/> မကျား + မ
လျှပ်စစ်မီး မရှိသောကြောင့် ကျွန်ုပ်တို့အတွက် နိမ့်ကျနေပါသည်။	<input type="checkbox"/> ကျား <input type="checkbox"/> မကျား + မ
သောက်သုံးရေသန့် မရှိသဖြင့် ကျန်းမာရေးအတွက် ထိခိုက်မှု ခံစားရပါသည်။	<input type="checkbox"/> ကျား <input type="checkbox"/> မကျား + မ
ကျေးရွာကြည့်တိုက် မရှိသောကြောင့် ကျေးရွာရှိ ကျောင်းသားများ အားလုံး အားလုံး ဖွံ့ဖြိုးရေး	<input type="checkbox"/> ကျား <input type="checkbox"/> မကျား + မ
ကျေးရွာအတွက် မြေကောင်းသဖြင့် မြေယာပျက်စီးမှုများ ဖြစ်ပေါ်နေပါသည်။	<input checked="" type="checkbox"/> ကျား <input type="checkbox"/> မကျား + မ
အမျိုးသမီးများ အိမ်တွင်း မြေယာပျက်စီးမှုများ ဖြစ်ပေါ်နေပါသည်။	<input type="checkbox"/> ကျား <input type="checkbox"/> မကျား + မ
မြေယာပျက်စီးမှုများ ဖြစ်ပေါ်နေပါသည်။	<input type="checkbox"/> ကျား <input type="checkbox"/> မကျား + မ
အောက်ဖမ်း မရှိသဖြင့် ကျန်းမာရေး ခက်ခဲ ရှိပါသည်။	<input type="checkbox"/> ကျား <input type="checkbox"/> မကျား + မ
	<input type="checkbox"/> ကျား <input type="checkbox"/> မကျား + မ

ခ။ မျှော်မှန်းခြင်း- နောင်လာမည့် (၅)နှစ် အတွင်း ကျေးရွာဖွံ့ဖြိုးရေး မျှော်မှန်းလျာထားချက်များအား တင်ပြပါ။

အုပ်စုဖွဲ့ဆွေးနွေးမှုများမှ တင်ပြသောအခက်အခဲအတားအဆီးများ	
လမ်းကောင်းစွန့်ကာလီက ကုန်ပစ္စည်းရောင်းကောင်းစွန့်ကာလီ	<input type="checkbox"/> ကျား <input type="checkbox"/> မ <input type="checkbox"/> ကျား+ မ
သန့်ရှင်းသောသောက်စားရေ ရရှိကာလျှင် ကျွန်းစာရေးသန့်ရှင်းကာလီ	<input type="checkbox"/> ကျား <input type="checkbox"/> မ <input type="checkbox"/> ကျား+ မ
ကျေးရွာစာကြည့်တိုက် ရရှိ ကာလီက အသိပညာအိုးပွားကာလီ	<input type="checkbox"/> ကျား <input type="checkbox"/> မ <input type="checkbox"/> ကျား+ မ
ကျပ်စစ်မီးရရှိကာလီက ကျေးရွာ ဖြစ်စေကာမူ ပညာရေးအသိဖြင့်တိုးတက်လာမည်	<input type="checkbox"/> ကျား <input type="checkbox"/> မ <input type="checkbox"/> ကျား+ မ
ရောဂါပျံ့နှံ့ခြင်းကောင်းစွန့်ပါက တိုက်ပျိုးရေးအောင်မြင်ဖြစ်စွန့်ကာလီ	<input type="checkbox"/> ကျား <input type="checkbox"/> မ <input type="checkbox"/> ကျား+ မ
ကျောင်းစာကြည့်တိုက်ရှိကာလီက ကလေးပညာရေးကိုတက်ကာလီ	<input type="checkbox"/> ကျား <input type="checkbox"/> မ <input type="checkbox"/> ကျား+ မ
အိမ်တွင်ပစ္စည်းများစွာ ရရှိကာလျှင် အမျိုးသမီးများဝင်ရောက်လာမည်	<input type="checkbox"/> ကျား <input type="checkbox"/> မ <input type="checkbox"/> ကျား+ မ
ဆေးပေးခန်း ရရှိကာလီက ဆေးကုသမှုကောင်းစွာရယူနိုင်မည်	<input type="checkbox"/> ကျား <input type="checkbox"/> မ <input type="checkbox"/> ကျား+ မ
မန္တလေးကောင်းစွန့်ပါက သာသနာရေးကိစ္စများ ကျပ်စက်အစဉ်ပြုကာလီ	<input type="checkbox"/> ကျား <input type="checkbox"/> မ <input type="checkbox"/> ကျား+ မ

ဂ။ လူထုဝိမံကိန်း၏ လာမည့်(၄)နှစ်အတွက် အကျိုးပင်သော ဦးစားပေး ဖွံ့ဖြိုးတိုးတက်မှု လုပ်ငန်း အစီအစဉ်များအားဖော်ပြပါ။

ဦးစားပေးအဆင့်	ကျေးရွာအတွက် ဦးစားပေးဖွံ့ဖြိုးတိုးတက်မှု လုပ်ငန်းစဉ်များ	အဆိုပြုသူ (အမျိုးသားများ/ အမျိုးသမီးများ/ အမျိုးသား+အမျိုးသမီး)	အခန်းကဏ္ဍ	ဦးစားပေးအဆင့်သတ်မှတ်ချက်	ခန့်မှန်းကုန်ကျစရိတ်	အကျိုးခံစားခွင့်ရှိသူ ခန့်မှန်းခြေအရေအတွက်		
						ကျား	မ	ပေါင်း
၁	ရွာတွင်းကမ်း							
၂	ကျပ်စစ်မီး							
၃	ရေစက်ရုံ၊ ရေကန် (အစောင့်)							
၄	စာကြည့်တိုက်							
၅	ကျောင်းစာကြည့်တိုက်							

၆	စောပေးခန့်							
၇								

ဃ။ လူထုစီမံကိန်း၏ လာမည့် (၄) နှစ်အတွက် အကျုံးမဝင်သော ဦးစားပေး ဖွံ့ဖြိုးတိုးတက်မှု လုပ်ငန်း အစီအစဉ်များအားဖော်ပြပါ။

အဆင့်	ကျေးရွာအတွက် ဦးစားပေး ဖွံ့ဖြိုး တိုးတက်မှု လုပ်ငန်းစဉ်များ	အဆိုပြုသူ (အမျိုးသားများ/ အမျိုးသမီးများ/ အမျိုးသား+ အမျိုးသမီး)	အခန်းကဏ္ဍ
၁	ဒါမ်တွင်းမြစ်ဝကျွန်းပေါ်ဥက္ကဋ္ဌ		
၂	စမ္ဘာ့ရုံ		
၃			
၄			
၅			
၆			

ခေါင်းဆောင်၊ ကျေးရွာစီမံကိန်းအထောက်အကူပြုကော်မတီမှအတည်ပြုသည်။

အမည် ဦးကျော် ပင် အောင် လက်မှတ်  နေ့စွဲ ၄.၁၁.၁၉

၃.၇။ တတိယနှစ်ဝန်း-ကျေးရွာအခြေခံအချက်အလက်(စ-၁)

ပုံစံ - စ - ၁ ကျေးရွာအခြေခံအချက်အလက်များ (Form PC 1)

လမ်းညွှန်ချက်၊ ကျေးရွာတစ်ရွာသို့ ပထမဆုံးမိတ်ဆက်ခရီးသွားရောက်သောအခါ လူထုစည်းရုံးရေးမှူးသည် ကျေးရွာ ခေါင်းဆောင်များအားကျေးရွာအချက်အလက်များကိုပေတ္တာရပ်ခံ၍တောင်းခံရသည်။ ဤအချက်အလက်များကိုစီမံကိန်း မိတ်ဆက်အစည်းဝေးမတိုင်မီတောင်းခံရမည်။ စီမံကိန်းမိတ်ဆက်အစည်းဝေးတွင် လူထုစည်းရုံးရေးမှူးသည် ဤအချက်အလက်များအား စစ်ဆေးပြီး မှန်ကန်အောင်ပြုလုပ်ရမည်။ ပြီးနောက်တွင် လူထုစည်းရုံးရေးမှူးမှ သတင်းအချက်အလက်ဇဝ်သို့ Tablets မှ တစ်ဆင့် ဖြည့်သွင်းရမည်။

ကျေးရွာခေါင်းဆောင် အမည် ဦး ရှောက်မင်းဇော်	ကျေးရွာခေါင်းဆောင်၏ ဖုန်းနံပါတ် ၀၇၇၇၃၆၅၈၆၆	လူထုစည်းရုံးရေးမှူး၏အမည် ဒေါ်ပြုံးပြုံးအေး
ပြည်နယ်တိုင်းဒေသကြီး ပဲခူး	မြို့နယ် ပုသိမ်	ကျေးရွာအုပ်စု ရွယ်ကောမ်
ကျေးရွာ ပဲခူး		

က။ လူဦးရေ

လူမျိုးစု	အိမ်ထောင်စုအရေအတွက်	ကိုးကွယ်သည့်ဘာသာ	အိမ်ထောင်စုအရေအတွက်
လူမျိုးစု (၁) မြန်မာ	36	ဘာသာ(၁) မြန်မာ	36
လူမျိုးစု (၂)		ဘာသာ(၂)	
လူမျိုးစု (၃)		ဘာသာ(၃)	
လူမျိုးစုခြား		ဘာသာခြား	
အခြား			
	အရေအတွက်		
မသန်စွမ်းသူများ	-		
သက်ကြီးရွယ်အိုများ (၆၅ နှစ် နှင့် အထက်)	၁၇		
စစ်ဘေးရှောင်	-		

(ဂ) ကျွမ်းကျင်သူများမှတ်တမ်း (ကျေးရွာတွင်နေထိုင်သော သို့မဟုတ် တခြားရွာမှလာရောက်သောကျွမ်းကျင်သူများ)

(ခ) စာသင်ကျောင်း			(၂) ကျန်းမာရေး			(၃) လက်မှုပညာရှင်		
	ရွာတွင်နေထိုင်သူ	အခြားရွာမှလာသူ		ရွာတွင်နေထိုင်သူ	အခြားရွာမှလာသူ		ရွာတွင်နေထိုင်သူ	အခြားရွာမှလာသူ
မူလဝန်ပြုဆရာ/မ	<input checked="" type="checkbox"/>	<input checked="" type="checkbox"/>	ဆရာမန်	<input type="checkbox"/>	<input type="checkbox"/>	လက်သမား	<input checked="" type="checkbox"/>	<input checked="" type="checkbox"/>
အထက်တန်းပြဆရာ/မ	<input type="checkbox"/>	<input type="checkbox"/>	လက်ထောက်ကျန်းမာရေးမှူး	<input type="checkbox"/>	<input type="checkbox"/>	ပန်းရုံ	<input checked="" type="checkbox"/>	<input type="checkbox"/>
အလယ်တန်းပြဆရာ/မ	<input type="checkbox"/>	<input type="checkbox"/>	အမျိုးသမီးကျန်းမာရေးဆရာမ	<input type="checkbox"/>	<input type="checkbox"/>	လျှပ်စစ်ကျွမ်းကျင်သမား	<input type="checkbox"/>	<input type="checkbox"/>
မူကြိုဆရာ/မ	<input type="checkbox"/>	<input type="checkbox"/>	သားဖွားဆရာမ	<input type="checkbox"/>	<input type="checkbox"/>	ရေပိုက်သွယ်သူ	<input type="checkbox"/>	<input type="checkbox"/>
အခြား	<input type="checkbox"/>	<input type="checkbox"/>	ပြည်သူ့ကျန်းမာရေးလုပ်သား	<input checked="" type="checkbox"/>	<input checked="" type="checkbox"/>	စက်ပြင်ဆရာ	<input type="checkbox"/>	<input type="checkbox"/>
မှတ်ချက်			မှတ်ချက်			မှတ်ချက်		

(ဃ) ကျေးရွာသို့ ရောက်ရှိနိုင်သည့်လမ်းအခြေအနေ / ကျေးရွာတစ်ရွာသည် ၎င်း၏ကျေးရွာအုပ်စုနှင့် ဆက်သွယ်ထားသော လမ်းအခြေအနေ (အောက်ပါတို့ကို ဝိုင်းပါ)

ကျောက်ကြမ်းလမ်း: ကတ္တရာလမ်း ကွန်ကရစ်လမ်း: _____
 ကျောက်ခင်းလမ်း: မြေသားလမ်း လူသွားလမ်း: _____
 အခြား: _____

(င) ကျေးရွာဖွံ့ဖြိုးမှုစီမံချက်

(၁) လူထုပဟိုပြုစီမံကိန်းမစတင်မီ ဤကျေးရွာတွင်ကျေးရွာဖွံ့ဖြိုးမှုစီမံချက်ရှိခဲ့ပါသလား?

ဝိုင်းပါ

ရှိပါသည်/မရှိပါ/မသိပါ

(၂) ရှိခဲ့ပါလျှင် ဤစီမံချက်ကို မည်သည့် ရက်ကွပ်ပြင်ဆင်ခဲ့ပါသနည်း?

နှစ်-----/မသိပါ

(၃) ဤစီမံချက်ကို မြို့နယ်မှအတည်ပြုခဲ့ပါသလား?

ပြုခဲ့ပါသည်/မပြုခဲ့ပါ /မသိပါ

ဃ။ လူထုစီမံကိန်း၏ လာမည့် (၄) နှစ်အတွက် အကျုံးမဝင်သော ဦးစားပေး ဖွံ့ဖြိုးတိုးတက်မှု လုပ်ငန်း အစီအစဉ်များအားဖော်ပြပါ။

အဆင့်	ကျေးရွာအတွက် ဦးစားပေး ဖွံ့ဖြိုး တိုးတက်မှု လုပ်ငန်းစဉ်များ	အဆိုပြုသူ (အမျိုးသားများ/ အမျိုးသမီးများ/ အမျိုးသား+ အမျိုးသမီး)	အခန်းကဏ္ဍ
၁	ဒီဇင်္ဂါတွင်း မူ့ သင်တန်းများ	ကျား+မ	Liveli hood s
၂	ဓမ္မာစဉ်	ကျား+မ	ဘာသာရေး
၃			
၄			
၅			
၆			

ခေါင်းဆောင်၊ ကျေးရွာစီမံကိန်းအထောက်အကူပြုကော်မတီမှအတည်ပြုသည်။

အမည် ဦးကျော်မင်းကျော် လက်မှတ်  နေ့စွဲ ၅.၈.၂၀၂၀

ပုံစံ - ၈-၂ - စီမံကိန်းစက်ဝန်းအချိန်ဇယား (PC 2)

လမ်းညွှန်အရ သတ်ဆိုရာလူထုစည်းရုံးရေး/လတ်ထောက်နည်းဥပဒေများ/စီမံကိန်းစက်ဝန်းအဆင့်တစ်ခုပြီးစီးပေးရေးနှင့် ကျေးရွာအုပ်စုအတွက် ဖွဲ့စည်းပေးရမည့်									
စည်းရုံးရေး/လတ်ထောက်နည်းဥပဒေများ/စီမံကိန်းစက်ဝန်းအဆင့်တစ်ခုပြီးစီးပေးရေးနှင့် ကျေးရွာအုပ်စုအတွက် ဖွဲ့စည်းပေးရမည့်									
စီမံကိန်းအဆင့်များ	စတင်သည့် ဇန့်.	ပြီးဆုံးသည့် ဇန့်.	အချိုးသား အရေအတွက်		အချိုးသမီး အရေအတွက်		အိမ်ထောင်စုအရေအတွက်	အိမ်ထောင်စုပေါင်း	အိမ်ထောင်စု %
			အချိုးသား အရေအတွက်	အချိုးသမီး အရေအတွက်	အိမ်ထောင်စုအရေအတွက်	အိမ်ထောင်စုပေါင်း			
၁။ ကျေးရွာစီမံကိန်း မိတ်ဆက်အစည်းအဝေး	၂၈-၅-၂၀၂၀	၂၈-၅-၂၀၂၀	၆၄	၈၇	၃၆	၅၇	၅၇	၅၇	၁၀၀%
၂။ ကျေးရွာဖွဲ့စည်းရေး စီမံချက်ရေးဆွဲခြင်း အစည်းအဝေး	၂၈-၅-၂၀၂၀	၂၈-၅-၂၀၂၀	၆၄	၈၇	၃၆	၅၇	၅၇	၅၇	၁၀၀%
၃။ ကျေးရွာအုပ်စု လုပ်ငန်းဆုံးဖြတ်ချက် ချသည့် အစည်းအဝေး									
၄။ မြို့နယ်အဆင့်စီမံကိန်းရေးဆွဲရေးနှင့် အကောင်အထည်ဖော်ရေးကော်မတီ၏ စီမံကိန်း သုံးသပ်မှုအစည်းအဝေး									
၅။ မြို့နယ်စီမံကိန်းရေးဆွဲရေးနှင့် အကောင်အထည်ဖော်ရေးကော်မတီ၏ဆုံးဖြတ်မှုကို ရွာသူ့အသိပေးအကြောင်းကြားသည့်အစည်းအဝေး									

၃.၉။ တတိယနှစ်စက်ဝန်း-ကျေးရွာဖွံ့ဖြိုးရေးဦးစားပေးအစီအစဉ်(စ-၃)

ပုံစံ - စ-၃ ကျေးရွာဖွံ့ဖြိုးရေး ဦးစားပေးအစီအစဉ် (Form PC 3)

လက်ညှိုးရှာဘို အဆင့်(၃)ကျေးရွာမှိုင်းရက်အစည်းအဝေးပြီးဆုံးသောအခါ ကျေးရွာစီမံကိန်း အထောက်အကူပြု ကော်မတီသည် လူထုစည်းရုံးရေးမှူးအကူအညီဖြင့် ဤပုံစံကိုပြည့်စုံအောင် ဖြည့်သွင်းရမည်။

လူထုစည်းရုံးရေးမှူး/ဝန်ထမ်း အမည် ဒေါ်မြ-မြ-အေး

နေ့စွဲ ၂၉.၇.၂၀၂၀ စက်ဝန်းအား အမှတ်ဖြစ်ပါ (✓) စက်ဝန်း(၁) စက်ဝန်း(၂) စက်ဝန်း(၃) စက်ဝန်း(၄)

ပြည်နယ်/တိုင်း <u>မန္တလေး</u>	မြို့နယ် <u>ဘဲကုန်း</u>	ကျေးရွာအုပ်စု <u>ဒွပ်ကောက်</u>	ကျေးရွာ <u>သဲဆွတ်</u>
----------------------------------	----------------------------	-----------------------------------	--------------------------

က။ အခက်အခဲအတားအဆီးများအားလျှော့ချပေးခြင်း - ယခုလက်ရှိအခြေအနေတွင်ဤကျေးရွာဖွံ့ဖြိုးတိုးတက်ရေးအတွက် အဓိကအခက်အခဲအတားအဆီးများသည် ညော်သည်များဖြစ်ပါသည်။ (အမျိုးသား/သမီး အနည်းဆုံးအခက်အခဲ ၅ ခုစီဖော်ပြပါ)

အုပ်စုခွဲလျှော့ချမှုများမှ တင်ပြသောအခက်အခဲအတားအဆီးများ	
ဘေဘက်ကျ စာအုပ်အဖွဲ့အစည်းများ ဖွဲ့စည်းပေးခြင်း	<input type="checkbox"/> ကျား <input type="checkbox"/> မ <input type="checkbox"/> ကျား+မ
စာအုပ်အဖွဲ့အစည်းများ ဖွဲ့စည်းပေးခြင်း	<input type="checkbox"/> ကျား <input type="checkbox"/> မ <input type="checkbox"/> ကျား+မ
စားပေးခန်းမရှိ ၁၁ ဖွဲ့စည်းပေးခြင်း	<input type="checkbox"/> ကျား <input type="checkbox"/> မ <input type="checkbox"/> ကျား+မ
လျှပ်စစ်ဖွဲ့စည်းပေးခြင်း	<input type="checkbox"/> ကျား <input type="checkbox"/> မ <input type="checkbox"/> ကျား+မ
	<input type="checkbox"/> ကျား <input type="checkbox"/> မ <input type="checkbox"/> ကျား+မ
	<input type="checkbox"/> ကျား <input type="checkbox"/> မ <input type="checkbox"/> ကျား+မ
	<input type="checkbox"/> ကျား <input type="checkbox"/> မ <input type="checkbox"/> ကျား+မ
	<input type="checkbox"/> ကျား <input type="checkbox"/> မ <input type="checkbox"/> ကျား+မ
	<input type="checkbox"/> ကျား <input type="checkbox"/> မ <input type="checkbox"/> ကျား+မ
	<input type="checkbox"/> ကျား <input type="checkbox"/> မ <input type="checkbox"/> ကျား+မ

၈။ မျှော်မှန်းခြင်း နောင်လာမည့် (၅) နှစ် အတွင်း ကျေးရွာဖွံ့ဖြိုးရေး မျှော်မှန်းလျာထားချက်များအား တင်ပြပါ။

အုပ်ကွဲ၊ ရွေးကောက်ပွဲများမှ တင်ပြသော မျှော်မှန်းချက်များ	
လျှပ်စစ်ဖို့ ရရှိလျှင် ဘက်စုံ အားလျှော့ချရေး အစီအစဉ် ပြုစုမည်	<input type="checkbox"/> ကျား <input type="checkbox"/> မ <input type="checkbox"/> ကျား + မ
ရွာတွင်း လွန်ကဲစွာ လမ်း ဂရု ကျင့် စီစဉ် လာရေး ဖို့ မှီ အစီအစဉ် လာမည်	<input type="checkbox"/> ကျား <input type="checkbox"/> မ <input type="checkbox"/> ကျား + မ
သေကပ် သုံး ရေ ဝန် ရရှိ လျှင် လျှင် မာရေး ဖို့ မှီ ကောင်း ပွန် လာမည်	<input type="checkbox"/> ကျား <input type="checkbox"/> မ <input type="checkbox"/> ကျား + မ
ဆက်လက် တိုက် ရရှိ လျှင် ကျေးရွာ အဖွဲ့ ဖွဲ့စည်း တိုး ပြား လာမည်	<input type="checkbox"/> ကျား <input type="checkbox"/> မ <input type="checkbox"/> ကျား + မ
ဆေး ဝေး ဝန် ရရှိ လျှင် ကျေးရွာ အဖွဲ့ ဖွဲ့စည်း တိုး ပြား လာမည်	<input type="checkbox"/> ကျား <input type="checkbox"/> မ <input type="checkbox"/> ကျား + မ
	<input type="checkbox"/> ကျား <input type="checkbox"/> မ <input type="checkbox"/> ကျား + မ
	<input type="checkbox"/> ကျား <input type="checkbox"/> မ <input type="checkbox"/> ကျား + မ
	<input type="checkbox"/> ကျား <input type="checkbox"/> မ <input type="checkbox"/> ကျား + မ
	<input type="checkbox"/> ကျား <input type="checkbox"/> မ <input type="checkbox"/> ကျား + မ
	<input type="checkbox"/> ကျား <input type="checkbox"/> မ <input type="checkbox"/> ကျား + မ

၉။ လူ့စွမ်းရည် တိုးတက်ရေး လာမည့် (၄) နှစ် အတွက် အကျိုးတင်သော ဦးစားပေး ဖွံ့ဖြိုးတိုးတက်မှု လုပ်ငန်း အစီအစဉ်များအား တင်ပြပါ။

ဦးစားပေး အစီအစဉ်	ကျေးရွာအတွက် ဦးစားပေး ဖွံ့ဖြိုးတိုးတက်မှု လုပ်ငန်းစဉ်များ	အဆိုပြုသူ (ကျား၊ မ၊ ကျား + မ)	အခန်း ကဏ္ဍ	ခန့်မှန်း ကုန်ကျ ဝင်ရံ	အကျိုးခံစားခွင့်ရှိသူ ခန့်မှန်းခြေအရ အတွက်		
					ကျား	မ	ပေါင်း
၁	လျှပ်စစ်ဖို့	ကျား + မ	မီး လင်း ရေး		၅၈	၁၈	၇၆
၂	ရွာတွင်း လွန်ကဲစွာ လမ်း	ကျား + မ	လမ်း				
၃	ရေဝန် သုံး ရေ ဝန် + ရေတွင်း	ကျား + မ	ရေ ရရှိ ရေး				
၄	ကျေးရွာ အဖွဲ့ ဖွဲ့စည်း တိုး ပြား လာမည်	ကျား + မ	ပညာရေး				
၅	ကျေးရွာ အဖွဲ့ ဖွဲ့စည်း တိုး ပြား လာမည်	ကျား + မ	မ				
၆	ကျေးရွာ အဖွဲ့ ဖွဲ့စည်း တိုး ပြား လာမည်	ကျား + မ	လျှင် မာရေး				
၇							

၄။ ကျေးရွာစီမံကိန်းအထောက်အကူပြု ကော်မတီဝင်များစာရင်း

ကျေးရွာအုပ်စု - နွယ်ကောက်

ကျေးရွာ - သဲဆည်

စဉ်	အမည်	ဘာသာ	ကျား/မ	ရာထူးတာဝန်
၁	ဦးအောင်မင်း	ဗုဒ္ဓ	ကျား	ကျေးရွာစီထောက်ဥက္ကဋ္ဌ
၂	ဒေါ်ယုယုမော်	ဗုဒ္ဓ	မ	ကျေးရွာစီထောက်ဥက္ကဋ္ဌ
၃	ဒေါ်ဆွေဆွေဝင်း	ဗုဒ္ဓ	မ	ဝယ်ယူရေးဆပ်ကော်မတီ
၄	ဦးအောင်မင်း	ဗုဒ္ဓ	ကျား	ဝယ်ယူရေးဆပ်ကော်မတီ
၅	ဒေါ်ဝါဝါမိုး	ဗုဒ္ဓ	မ	ဝယ်ယူရေးဆပ်ကော်မတီ
၆	ဦးသိန်းထွန်း	ဗုဒ္ဓ	ကျား	စောင့်ကြည့်ကြီးကြပ်ရေးဆပ်ကော်မတီ
၇	ဦးချမ်းမင်းကို	ဗုဒ္ဓ	ကျား	စောင့်ကြည့်ကြီးကြပ်ရေးဆပ်ကော်မတီ
၈	ဒေါ်ခင်သီတာ	ဗုဒ္ဓ	မ	စောင့်ကြည့်ကြီးကြပ်ရေးဆပ်ကော်မတီ
၉	ဦးကျော်မင်းဦး	ဗုဒ္ဓ	ကျား	ပြုပြင်ထိန်းသိမ်းရေးဆပ်ကော်မတီ
၁၀	ဒေါ်စန်းစန်းအေး	ဗုဒ္ဓ	မ	ပြုပြင်ထိန်းသိမ်းရေးဆပ်ကော်မတီ
၁၁	ဒေါ်နွေးနွေးအိမ်	ဗုဒ္ဓ	မ	ပြုပြင်ထိန်းသိမ်းရေးဆပ်ကော်မတီ
၁၂	ဦးဌေးမြင့်	ဗုဒ္ဓ	ကျား	အကြံပြုတိုင်ကြားရေးတာဝန်ခံ
၁၃	ဒေါ်အေးမြတ်သန္တာ	ဗုဒ္ဓ	မ	အကြံပြုတိုင်ကြားရေးတာဝန်ခံ
၁၄	ဦးလှိုင်ထက်	ဗုဒ္ဓ	ကျား	ကျေးရွာစေတနာဝန်ထမ်း
၁၅	ဒေါ်ကြည်ဆွေမြင့်	ဗုဒ္ဓ	မ	ကျေးရွာစေတနာဝန်ထမ်း
၁၆	ဒေါ်မိုးမြင့်သူ	ဗုဒ္ဓ	မ	ကျေးရွာငွေစာရင်းကိုင်

ကျေးရွာစီမံကိန်းအထောက်အကူပြု ကော်မတီဝင်များမှတ်တမ်းပုံ



၅။ ကျေးရွာအစည်းအဝေးမှတ်တမ်းများ

လူထုဗဟိုပြုစီမံကိန်း-သဲကုန်းမြို့
တတိယနှစ်စက်ဝန်း အစည်းအဝေးမှတ်တမ်း

ကျေးရွာအုပ်စု	ကျေးရွာ	ကျား/မ	နေ့စွဲ
နွယ်ကောက်	ဘိဆည်	၆ / ၅	၂၈.၇.၂၀၂၀

အစည်းအဝေးရည်ရွယ်ချက်

၁။ ကျေးရွာဖွံ့ဖြိုးရေးဦးစားပေးအစီအစဉ်မွမ်းမံနိုင်ရန်။

ဆွေးနွေးချက်

၁။ Covid-19 virus သည် ကမ္ဘာနှင့်အဝှမ်းဖြစ်ပေါ်နေသည့်အတွက် လူထုလူဝေးပြုလုပ်ခြင်းများကို ရှောင်ကြဉ်ရမည်ဖြစ်သည့်အတွက် ကျေးရွာဖွံ့ဖြိုးရေးအစီအစဉ်များကို ကျန်းမာရေးဝန်ကြီးဌာနနှင့် ကျေးလက်ဒေသဖွံ့ဖြိုးတိုးတက်ရေးဦးစီးဌာနမှ ထုတ်ပြန်ထားသော လမ်းညွှန်ချက်များနှင့် အညီဆောင်ရွက်ရန်။

၂။ စီထောက်ကော်မတီဝင်များအား Covid-19 ကာလတွင်အသုံးပြုရမည့် ကျေးရွာဖွံ့ဖြိုးရေး ဦးစားပေးအစီအစဉ် ပုံစံစာရွက်များအား ရှင်းပြဆွေးနွေးခြင်း။

၃။ ကျေးရွာလူထုဖြည့်သွင်းရမည့် ဖောင်ပုံစံများကို ဖြန့်ဝေရန်နည်းလမ်းများကို ဆွေးနွေးခြင်း။

၄။ ဦးစားပေးအစီအစဉ်မဲပေးရလဒ်များကို ကြော်ငြာသင်ပုန်းတွင် ကပ်ထားရန်။

ဆုံးဖြတ်ချက်

၁။ ကျေးရွာဖွံ့ဖြိုးရေးဦးစားပေးအစီအစဉ် ကောက်ခံခြင်းများကို ကျန်းမာရေးဝန်ကြီးဌာနနှင့် ကျေးလက်ဒေသဖွံ့ဖြိုးတိုးတက်ရေးဦးစီးဌာနမှထုတ်ပြန်ထားသော လမ်းညွှန်ချက်များ အတိုင်း ဆောင်ရွက်သွားကြမည်ဖြစ်ပါသည်။

၂။ ကျေးရွာလူထုဖြည့်သွင်းရမည့် ဖောင်ပုံစံများကို စီထောက်ကော်မတီဝင် အင်အားဖြင့် တအိမ်ထောင်တရွက်နှုန်းဖြင့် ဖြန့်ဝေကာ ရှင်းပြသွားမည်ဖြစ်ပါသည်။

၃။ ဦးစားပေးအစီအစဉ်မဲရလဒ်များကို အနှစ်ချုပ်ပြီးပါက ကျေးရွာကြော်ငြာသင်ပုန်းတွင် ကပ်ထားရန်။

မှတ်တမ်းတင်သူ

လက်မှတ်
အမည်(ဝန်ထမ်း)
ရာထူး



 ဒေါ်မြ မြင့်စော
 စဉ်းစစ်ရေးရာဌာန

လက်မှတ်
အမည်(ကော်မတီ)
ရာထူး



 ဒေါ်စော မြတ်သန့်
 ပယ်ယူရေး (ဒေါ်စံအောင်)

မှတ်တမ်းဓါတ်ပုံများ



ဒုတိယနှစ်စက်ဝန်း-ပထမအကြိမ်အစည်းအဝေးကျင်းပဆောင်ရွက်နေပုံ



ကျေးရွာအစည်းအဝေးမှတ်တမ်း ဓာတ်ပုံများ



ဒုတိယနှစ်စက်ဝန်း-ဒုတိယအကြိမ်အစည်းအဝေးကျင်းပဆောင်ရွက်နေပုံ



၆။ ကဏ္ဍအလိုက်ဦးစားပေးဖွံ့ဖြိုးရေးလုပ်ငန်းစဉ်များ

ကဏ္ဍအလိုက်လုပ်ငန်းချုပ်ဇယား ကျေးရွာအုပ်စု ဒွယ်ကောက် ကျေးရွာ သံစည်

ကဏ္ဍ	စဉ်	လုပ်ငန်းအမျိုးအစား	အဆိုပြုသူ (အမှန်ဖြစ်ရန်)			ခုနှစ်	ထောက်ပံ့မည့် အဖွဲ့အစည်း(သို့) ဌာန	မှတ်ချက်
			ကျား	မ	ကျား+မ			
အခြေခံအဆောက်အအုံကဏ္ဍ (လမ်း/တံတား/ရေပြိုရေး/ မီးလင်းရေး)	၁	ရေစက်ရုံ + ရေကန်			✓	၂၀၂၀	CDD	
	၂	လျှောက်စင် မီး			✓			
လူမှုစီးပွားကဏ္ဍ(ပညာရေး၊ ကျန်းမာရေးနှင့်ဆိုင်သော အဆောက်အအုံများနှင့် အခြားလိုအပ်ချက်များ)	၁.	ကျေးရွာစာကြည့်တိုက်			✓			
	၂.	ဆေးခန်း			✓			
	၃.	ကျောင်းစာကြည့်တိုက်			✓			
သက်မွေးဝမ်းကြောင်းကဏ္ဍ(ရိုက် ပျိုးရေး၊ ငွေဖြိုရေးနှင့်ဆိုင်သော အဆောက်အအုံများနှင့် အခြားလိုအပ်ချက်များ)								
သဘာဝဘေးအန္တရာယ် လျော့ပါးရေးကဏ္ဍ								
အခြားကဏ္ဍ(ဌာနဆိုင်ရာများသို့ လွှဲပြောင်းနိုင်ခြင်းနှင့် အကောင်အ ထည်ဖော်ဆောင်ရွက်ပေးနိုင်ခြင်းမရှိ သောလုပ်ငန်းများ)	၁	ဒါနိတွင်းဖွဲ့သင်တန်း			✓			
	၂	စမ္မာပြု			✓			