

ပြည်ထောင်စုသမ္မတ မြန်မာနိုင်ငံတော်အစိုးရ  
စိုက်ပျိုးရေး၊ မွေးမြူရေးနှင့် ဆည်မြောင်းဝန်ကြီးဌာန  
ကျေးလက်ဒေသဖွံ့ဖြိုးတိုးတက်ရေးဦးစီးဌာန  
ညောင်ဦးမြို့နယ်

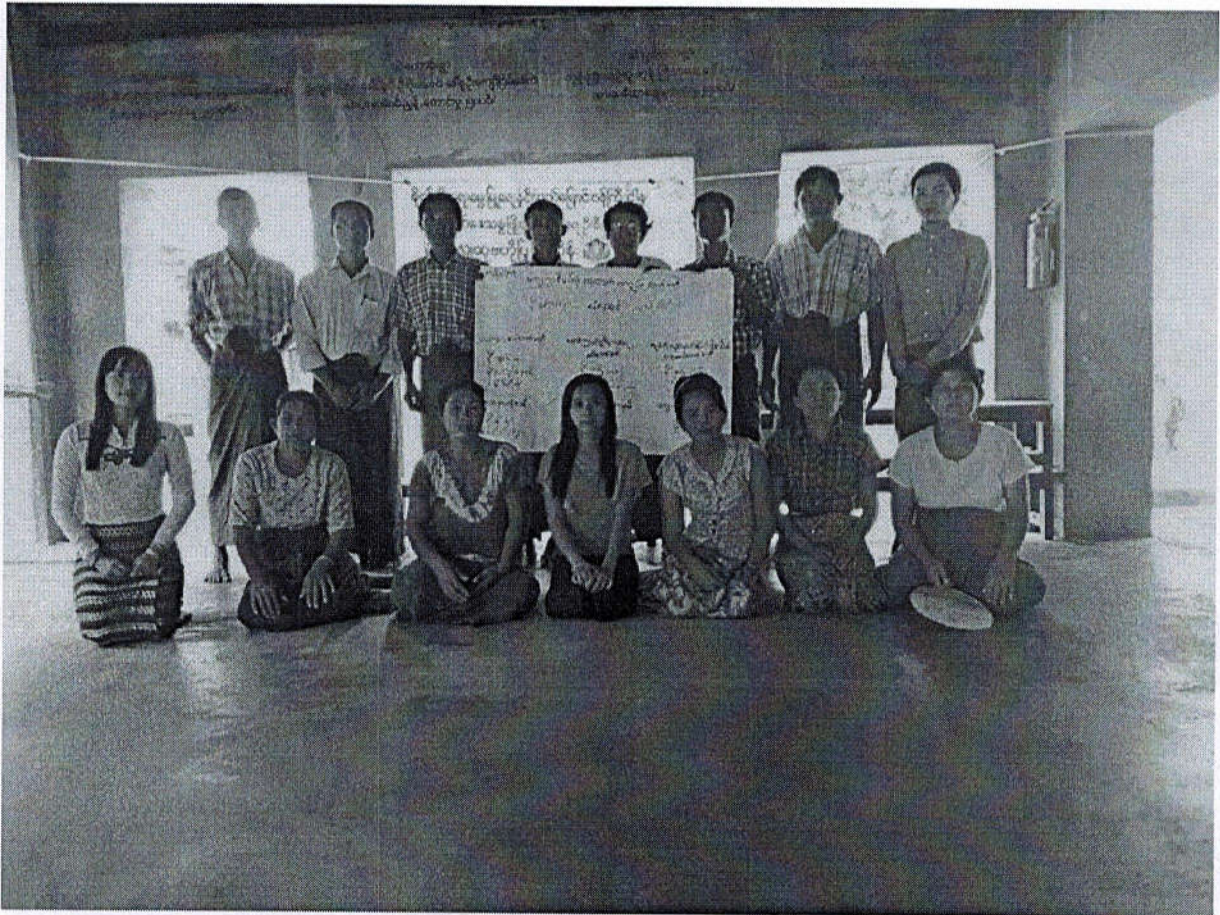

လူထုဗဟိုပြုစီမံကိန်း

National Community Driven Development Project  
( NCDDP )



တတိယနှစ်စီမံကိန်းစက်ဝန်း၊ ကျေးရွာဖွံ့ဖြိုးရေးအစီအစဉ်

Village Development Plan ( VDP )

သံပြင်တောကျေးရွာ၊ တူရွင်းတိုင်အုပ်စု

- ၁။ မြို့နယ်မြေပုံ
- ၂။ ကျေးရွာမြေပုံ(တည်နေရာ)
- ၃။ အုပ်စုတွင်ပါဝင်သောကျေးရွာများစာရင်း
- ၄။ ကျေးရွာအခြေခံအချက်အလက်များ(ကျေးရွာသမိုင်းကြောင်း)
- ၅။ လူထုပူးပေါင်းပါဝင်သော လူမှုဆန်းစစ်ခြင်းနှင့် အကဲဖြတ်ခြင်းလုပ်ငန်းစဉ် (PSA/PRA) အကျဉ်းချုပ်
- ၆။ ကျေးရွာဖွံ့ဖြိုးရေးအစီအစဉ်အတွက်အသုံးပြုခဲ့သော PRA tools များနှင့် တစ်ခုချင်းစီအတွက် သုံးသပ်ချက်များ
- ၇။ ကော်မတီဝင်များရွေးချယ်ခြင်းနှင့်ကျေးရွာဖွံ့ဖြိုးရေးအစီအစဉ်ဆောင်ရွက်မှုမှတ်တမ်းခါတ်ပုံများ
- ၈။ ကျေးရွာအချက်အလက်(ပုံစံ-၁)
- ၉။ စီမံကိန်းစက်ဝန်းအချိန်ဇယား(ပုံစံ-၂)
- ၁၀။ ကျေးရွာဖွံ့ဖြိုးရေးဦးစားပေးအစီအစဉ်(ပုံစံ-၃)
- ၁၁။ ကျေးရွာအုပ်စုစီမံကိန်းလုပ်ငန်းခွဲရွေးချယ်ခြင်း(ပုံစံ-၄)
- ၁၂။ အစည်းအဝေးမှတ်တမ်းများ
- ၁၃။ ကဏ္ဍအလိုက်ဦးစားပေးဖွံ့ဖြိုးရေးလုပ်ငန်းစဉ်များ

# ညောင်ဦးမြို့နယ်လူထုဗဟိုပြု စီမံကိန်း

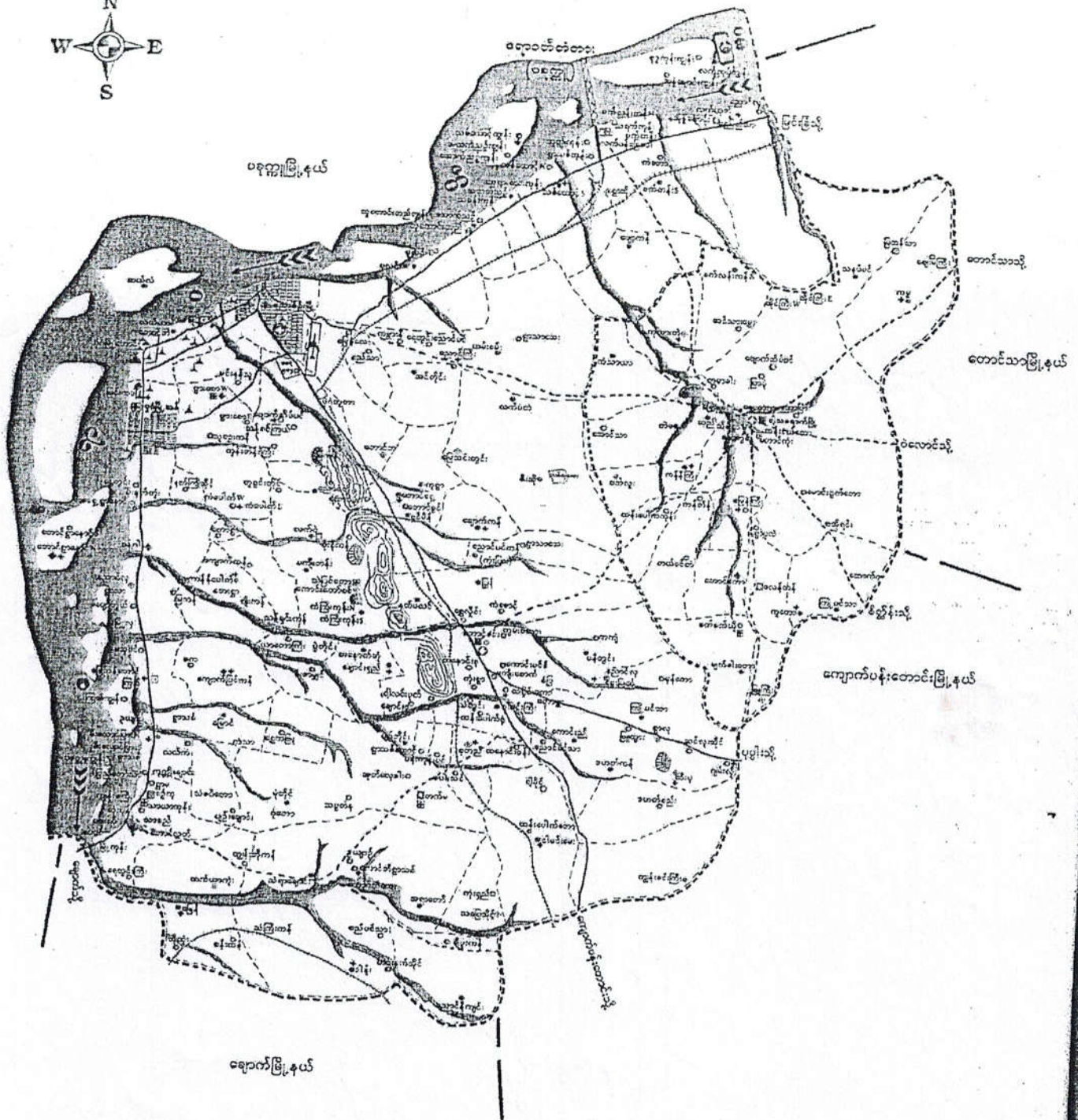

# တူဂွင်းတိုင်ကျေးရွာအုပ်စု မြေပုံ

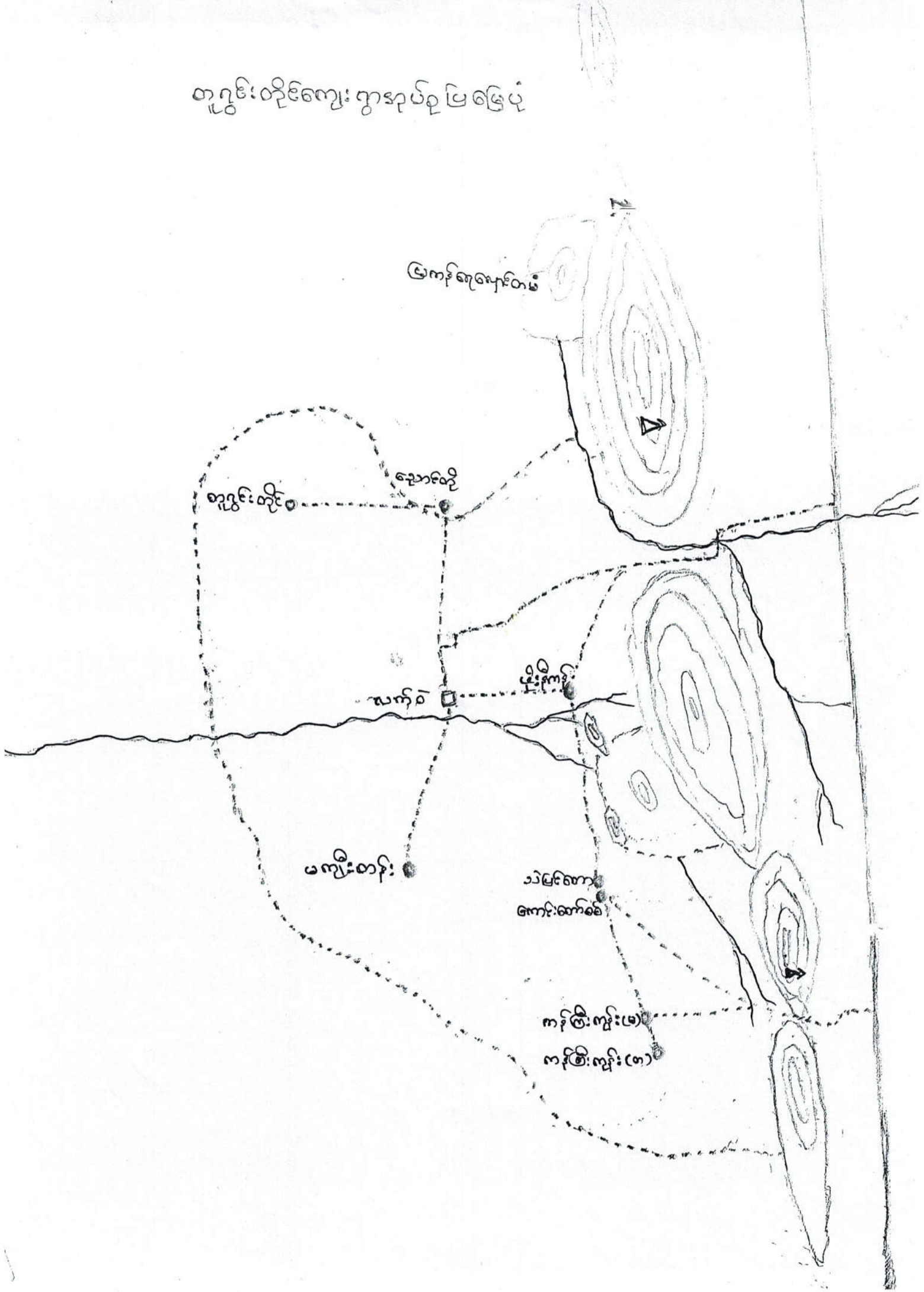

မြောက်ရေချောင်းတံခံ

တူဂွင်းတိုင်

ချောင်းတို

သင်္ကြံ

မြို့ကန်

မကျီးတန်း

သင်္ကြံတော

ကျေးတောင်

ကျွန်းကြီး(မ)

ကျွန်းကြီး(က)

တူဂွင်းတိုင်းကျေးရွာအုပ်စုတွင်ပါဝင်သောကျေးရွာများ

၁) တူဂွင်းတိုင်း

၂) သဲမြစ်တော

၃) ကန်ကြီးကုန်း

၄) မန်ကျည်းတန်း

၅) မိုးခိုကန်

၆) ကန်ကြီးကုန်း (ရွာသစ်)

၇) လက်ဝဲ

၈) ကောင်းတော်စင်

သံဖြင့်တောကျေးဇူး၏ သမိုင်းအကျဉ်းချုပ်

သံဖြင့်တောကျေးဇူး၏ ယွှင် အမည်မှာ သီးပင်တောကျေးဇူးဟု  
ခေါ်ဆိုခဲ့ပါသည်။ တည်နေရာမှာ ၎င်းကျေးဇူး၏ မြောက်ဘက် (၂) မိုင်ခန့်အကွာမှာ  
ရှိသည်။ အချိန်ကာလ အတော်ကြာမှ ဗဟုနေရာသို့ ရောင်းချလာပြီး သံဖြင့်တောကျေးဇူး  
ဟု ခေါ်ဆိုခဲ့ခြင်း ဖြစ်ပါသည်။

သံဖြင့်တောကျေးဇူးသည် ညောင်ဦးမြို့မြောက်ဘက် (၁၂) မိုင်ခန့်အကွာတွင်  
တည်ရှိပါသည်။ မြောက်ဘက်တွင် လက်ဝဲရွာ၊ အနောက်ပတ်တွင် မနိကျည်းတန်းရွာ၊  
အရှေ့ဘက်တွင် တူရှင်းတောင် တောင်တန်းနှင့် တောင်အက်တွင် မင်းကန်ခေါ်ကန်ကြီး  
တည်ရှိပါသည်။ သံဖြင့်တောကျေးဇူးမှာ နှစ်ပေါင်း (၁၀၀) ကျော်ခန့်က တည်ဆောက်  
ခဲ့တဲ့ ဘုန်းတော်ကြီးကျောင်းကြီး တည်ရှိပါသည်။ ၎င်းကျောင်းကြီးရှိ နံရံတွေမှာ၊ ရွေးဟောင်း  
ရုပ်တုများ၊ ချိတ်ဆွဲထားသည်များ၊ အလွန်တစ်ရာမှ ကြည်နူးအွယ် ကောင်းလှပါသည်။ သံဖြင့်တောကျေးဇူး  
သို့ ယူဆိယျင် နိုင်ငံခြား ခရီးသွားစဉ်သည်တော်များ လာရောက်နေကြပါပြီ။ သံဖြင့်တောကျေးဇူး  
အရှေ့တောင်ဘက် တူရှင်းတောင် တောင်တန်းပေါ်မှာ 'ရွှေနှုတ်တောင်' ခေါ် တန်ခိုးကြီးစေတီ  
တစ်ဆူ တည်ရှိပြီး ၎င်းရွှေနှုတ်တောင် စေတီတော်ကြီးကို အလှူရှင် တစ်ဦးမှ ဘုရားပေါ်မြို့စာက်စော  
လှူဒါန်းထားပြီး နောင်ခြေရင်းမှာလည်း မွေ့ရုံကြီး တည်ဆောက်ထားသည်မှာ  
အလွန်တစ်ရာမှ တင်တယ် လှပ ရှိနေပါ တော့သည်။

လူထုဝန်ထမ်းဆောင်ရေးအဖွဲ့အစည်းများ၏ လူမှုစီးပွားရေးနှင့် ကော်မရှင်တို့၏ လုပ်ငန်းစဉ်

(PSA / PRA) အကျဉ်းချုပ် ဇယား

စဉ်	အကြောင်းအရာ	ရက်စွဲ	ဦးတည်ချက်	တက်ရောက်သူ			အဓိကဆွေးနွေးချက်
				ကျား	မ	ပေါင်း	
၁။	ကျေးရွာလူမှုရေး၊ ကျေးရွာအုပ်စု အထွေထွေနှင့် social map Resource map	၂၀၀၇-၀၉-၂၇	ကျေးရွာသူ ကျေးရွာသားများ ကော်မရှင်များ	၆၂	၆၀	၁၂၂	ကျေးရွာအုပ်စု၏ အတွင်းရှိ အိမ်ခြေ၊ လမ်း ခြေ စိုက်ခင်း၊ ဘဏ္ဍာ ပုထိုးများ စသော ကျေးရွာ ၏ အကျိုးအမြတ် အရေးအကြီး ပိုင်ဆိုင်မှုဖြင့် အခြေအနေ များကို ရှေးဆွဲ ဖော်ထုတ် ပါသည်။
၂။	ရာသီဥတု ဥက္ကဋ္ဌ (Seasonal Calendar)	၂၀၀၇-၀၉-၂၇	ကျေးရွာသူ ကျေးရွာသားများ ကော်မရှင်များ	၃၅	၂၅	၆၀	ရာသီဥတု စိုက်ပျိုးရေးနှင့် များ လုပ်သားလုပ်ငန်း များ၊ မွေးမြူရေး လုပ်ငန်းများ၊ ထိခိုက်မှုများနှင့် ပွဲတော်များ
၃။	ကျေးရွာ၏ ဦးတမ်း ကိန်းအညွှန်း ဇယား (Metric Ranking)	၂၀၀၇-၀၉-၂၇	အမျိုးသားနှင့် အမျိုးသမီးအုပ်စု	၆၂	၆၀	၁၂၂	ကျေးရွာသူကျေးရွာသား များ၏ ကျေးရွာအတွက် အဓိကလုပ်ကိုင်သော စီးပွား လုပ်ငန်းနှင့် များကို ဖွဲ့စည်း တိုင်ပင်ရေးဆွဲခံ၊ ရွာသည်
၄။	ပြဿနာပစ်ခတ် (Problem Tree)	၂၀၀၇-၀၉-၂၇	ကျေးရွာသူ ကျေးရွာသား များ ကော်မရှင်များ	၃၀	၅၀	၈၀	ကျေးရွာသူကျေးရွာသား များ စုစည်းချုပ်စုံ၊ လော လီမီတက်၊ လုပ်ငန်းနှင့် ဧက ကျိပ် ကောင်း ဆက်လက် များအဖွဲ့ ပြဿနာ ဝတ်ပင်ဖြေဆိုခံ ၁၅/၁၀/၀၇ (၈) ဝတ်ပင်

လူ့စွန့်ပေးမှုအဖွဲ့အစည်းများ၏ လူမှုစွန့်ပေးမှုများနှင့် ဆက်သွယ်မှုများကို လုပ်ဆောင်ခြင်း

(PSA / PRA) အကျဉ်းချုပ် အဖွဲ့အစည်း

စဉ်	အဖွဲ့အစည်းအရာ	ရက်စွဲ	ဦးတည်ချက်	တက်ရောက်သူ			အဓိကအချက်အလက်များ
				ကျား	မ	ပေါင်း	
၅။	အဖွဲ့အစည်း ချိတ်ဆက်မှု (Kern Vidyanam)	၂၀၁၀-၀၉-၀၅	ကျေးရွာသူ ကျေးရွာသားများ စက်မှုရေးရာများ ကျေးရွာအုပ်စု ရေးရာဖွဲ့စည်းမှု	၆၂	၆၀	၁၂၂	ကျေးရွာအုပ်စုတွင် ရှိနေသော လူမှုစွန့်ပေးမှု အဖွဲ့အစည်းများ ၂ ဖြစ်ပြီး လူမှုစွန့်ပေးမှု ချိတ်ဆက် ရေးရာကို ထိထိရောက်ရောက် ရှိစေရန် ဖော်ဆောင် နိုင်ပါသည်။
၆။	လူမှုစွန့်ပေးမှု အဆင့်အတန်း ဖြင့် (Health Ranking)	၂၀၁၀-၁၀-၀၅	ချွန်ခဲ၊ အထက်အထက်၊ ခွဲခြားခြင်း	၄၀	၃၀	၇၀	ကျေးရွာအတွင်းရှိ လူမှုစွန့်ပေးမှု အဖွဲ့အစည်းများ ပစ္စည်း ပစ္စည်းများကို အားပေးနိုင် မှု အဆင့် ခြုံငုံဖြည့်စွက်ခြင်း ဖြင့် ကျေးရွာ အတွက် လူမှုစွန့်ပေးမှု ဝင်ရောက်မှု အဆင့်များကို ထည့် ထွင်းထွင်းစားစား ခြုံငုံရန် ခွင့်ရရှိပါသည်။
၇။	ပိတ်ဆို့ခြင်း ကွန်ယက် (Spider Web)	၂၀၁၀-၁၀-၀၅	ကျေးရွာသူ / ကျေးရွာသား များ၊ အဖွဲ့အစည်း အဖွဲ့အစည်း၊ အဖွဲ့အစည်း အဖွဲ့အစည်း	၄၈	၄၂	၉၀	အဖွဲ့အစည်း ၂ ဖြစ်ပြီး သားများအတွက် အဖွဲ့အစည်းအဖွဲ့အစည်း တိုင်းတွင် အဖွဲ့အစည်း ပညာရေးအဖွဲ့အစည်း နှင့် အဖွဲ့အစည်းအဖွဲ့အစည်း အဖွဲ့အစည်းအဖွဲ့အစည်း ခွင့်ရရှိပါသည်။



# ကျား၊ မ ရေးရာပင့်ကူအိမ် နှိုင်းယှဉ်ခြင်း

ကျေးရွာ - သံဖြူတော

အိမ်စု - စာပွင့်တိုက်

ရက်စွဲ ၃.၁၀.၂၀၁၈

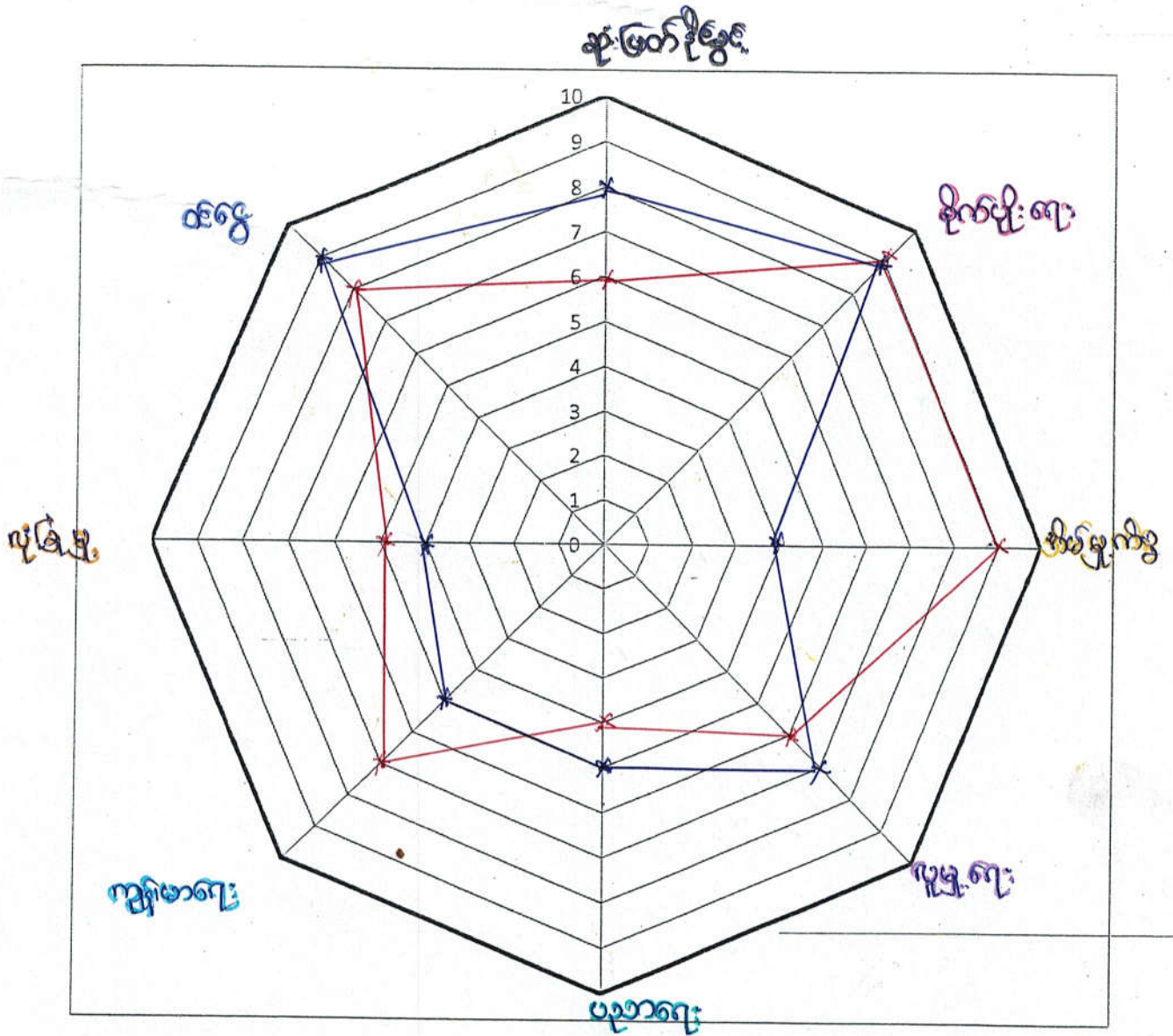

ကျား -  
မ -

ပင်ကူနှိမ်ဆုံးပယ်ခြင်း

ဆွေးနွေးခြင်းနှင့် ဆန်းစစ်ခြင်း

- \* - ကမ္ဘာ့ယဇ်ကျေးမှုများ၏ လုပ်ပိုင်ခွင့်၊ ဆုံးဖြတ်ချက်ချခွင့်၊ ဖီဝင်ခွင့် အားနည်းစေမည်။  
ဥပမာ - ကမ္ဘာ့ယဇ်ကျေးမှုများ၏ ဖီဝင်ဆုံးဖြတ်ခွင့်သည် ကမ္ဘာ့ဆုံးဖြတ်ရေး ဖြစ်ပြီး ကမ္ဘာ့ယဇ်ကျေးမှုများ  
နည်းရေးတော်ရုံ နှစ်ထွင်းဖွဲ့ထွင်သာ ရှာဖွေဖြည့်ဖြစ်ရေးတော်ရုံမဟုတ်။
- \* ကမ္ဘာ့ယဇ်ကျေးမှုများသည် ဝဥပာဏ၊ အားနည်းရေးခြင်းကြောင့် မဖွဲ့စည်းရုံသာ ဖီဝင်ဆုံးဖြတ်  
ခွင့်မရှိပဲ ဖြစ်နေတော်မူမည်။
- \* ကျေးဇူးတင် ကမ္ဘာ့ယဇ်ကျေးမှု၏အစွမ်းအားကို ကယ်ပဏာမ၊ ဆွေးနွေးဖွဲ့စည်းမှုများ၊ လုပ်ပိုင်ခွင့်နှင့်  
လုပ်အားခများ တိုးတူပေးခြင်းဖြင့် ဖွံ့ဖြိုးရေးလုပ်ငန်းများ ဆောင်ရွက်ရာတွင်  
ကမ္ဘာ့ယဇ်ကျေးမှုအား ယက်ကွဲစေခြင်းဖြင့် ကူညီနိုင်မည်။

ကွဲပြား - ကွဲပြားစဉ်း  
ကျေးဇူး - ဆဲဖြင့်တော

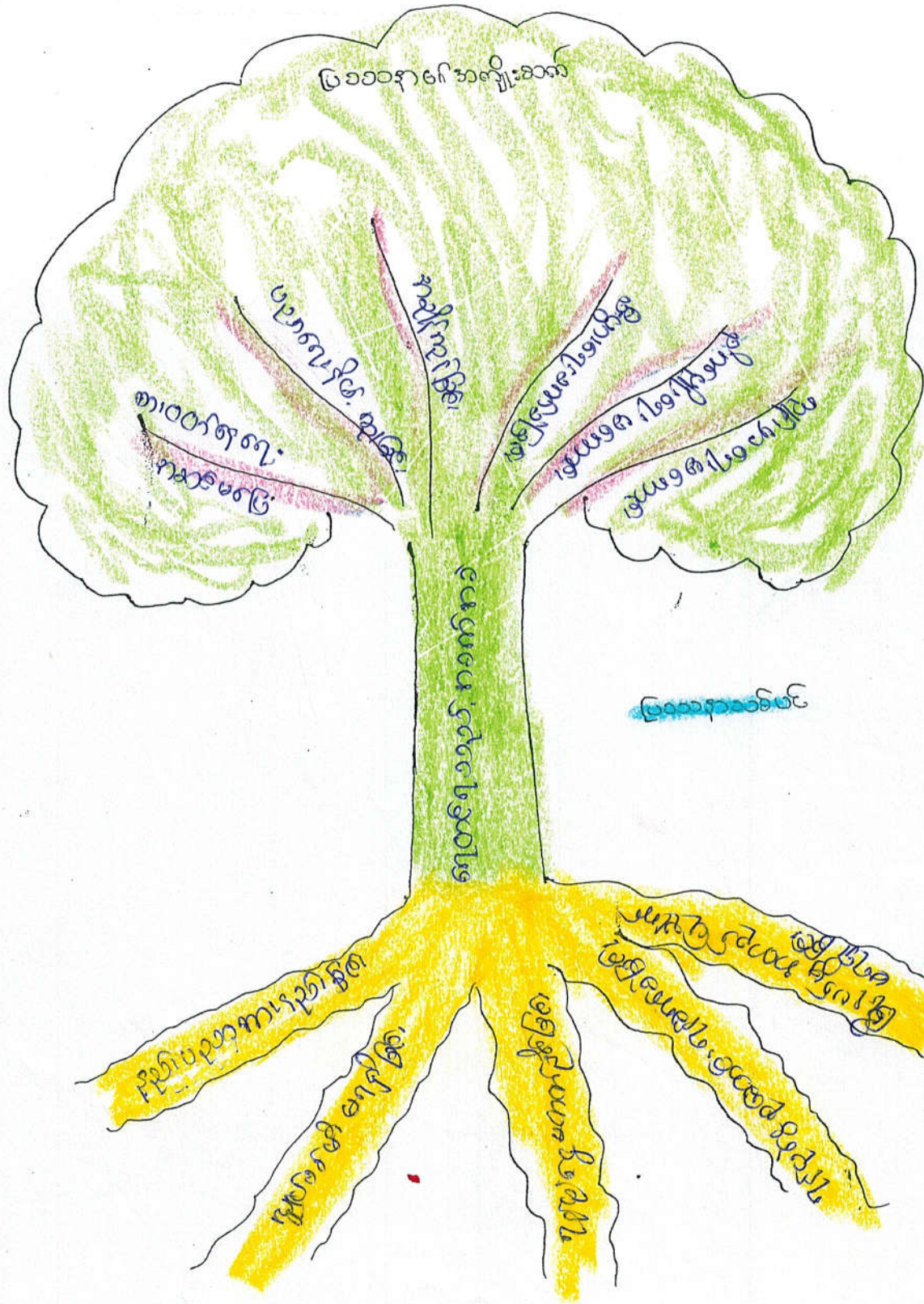

ပြဿနာ၏

ပြဿနာ  
အကျိုး  
ဆက်

သံဖြူတောကျေးရွာ ဩယာအသံပင် သုံးထပ်ချက်

\* သံဖြူတောကျေးရွာ ဩယာအသံပင် ရှုတင်ရသည့်ကောက်ကံခံကလေးကား  
ဗုဒ္ဓပညာအားပညာ ဖြစ်၊ ဣန္ဒြေမရရှိ ဖြစ်၊ ရှုပုံစွဲ မတတ် ဖြစ်၊  
ရှုပုံစွဲ စုဆောင်း ရှု ခက်ခဲ ဖြစ်၊ ခြုံငုံပညာ ကတည်း ပြုချက် မရရှိ ဖြစ် တို့ကြောင့်  
ကဏ္ဍိဆက် ကရေ ဖြစ်၊ ဘေးဝတ်ရှေး ကဆင်မပေ ဖြစ်၊ ဗုဒ္ဓကျေး ဖြစ်၊ ကျွန်ုပ်  
ကဏ္ဍိကဏ္ဍ ဖြစ်၊ ဖိပွား ရေးခက်ခဲ ဖြစ်၊ စိုက်ပျိုး ရေး မကောင်း ဖြစ်၊ ကျွန်ုပ်  
မကောင်း ဖြစ်၊ တို့ကြောင့် ရှုတင်ရသည့် ကောက်ကံခံအား ဩယာအသံပင်ကို  
ဣန္ဒြေ ဖြစ်အား ဖြစ် သိရှိ ဖြစ်ပါသည်။

ကျား | မပိုင်ဆိုင်မှုပြ ဇယား

အရင်းအမြစ် သုံးစွဲမှု ပုံစံပြ ဇယား	မ	ကျား + မ
ကျား လယ်ထွက် ကား အိုး ပဲထွက်	မ အုပ်ချုပ်စက် အိမ်	ကျား + မ အိမ်ပိုင်း အိမ် TV အိုးကယ် အိမ် လယ်သမား အိမ် လမ်း

အရင်းအမြစ် ထိန်းချုပ်မှု ပုံစံပြ ဇယား	ကျား	မ	ကျား + မ
လယ်ထွက် အိုးကယ် ပဲထွက် အိုး လယ်ထွက် အိမ်ပိုင်း TV အိုးကယ် လယ်သမား လမ်း	မ အုပ်ချုပ်စက်	ကျား + မ	

ပိုင်ဆိုင်မှုဆိုင်ခတ်ခြင်း

ခွေးမွေးမြူခြင်းဆိုင်ခတ်ခြင်း

- \* ကပ်ချုပ်စက် များကို ကမ္ဘာ့ယဇ် များဆုံးတွဲကြသည်။
- \* လယ်ထွန်စက် ၊ နှာမာစဉ်စက် ၊ ယဲခြွေစက် ၊ နှာ ၊ လော့ယုာက္ခင်း တို့ကို ကမ္ဘာ့ယဇ် များဆုံးတွဲကြသည်။  
ကမ္ဘာ့ယဇ် များကို ယ်တိုင် ထိန်းချုပ် ကြသည်။
- \* နိမ်တိုင်း ၊ TV ၊ ချိန်ကပ် ၊ လယ်ယာခြေ ၊ လမ်း တို့ကို ကမ္ဘာ့ယဇ် များနှင့် ကမ္ဘာ့ယဇ် များဆုံးတွဲ ကြသည်။  
ဖုန်းခြေ ၊ ဆုံးဖြတ်ခြင်း ၊ ထိန်းချုပ်ခြင်း တို့ကို ကမ္ဘာ့ယဇ် များက ဖြေရှင်းကြသည်။
- \* ကမ္ဘာ့ယဇ် များအား ဆုံးဖြတ်ချက်ချ ခြင်း ၊ ကောက်ကတ်စက် စောင့်ရှောက်ခြင်း တို့နှင့် ကမ္ဘာ့ယဇ် များနှင့် တွဲဖက် ခွေးမွေးမြူခြင်းဖြင့် ယဇ်စက် များအား တွဲဖက် ပိုင်ဆိုင် စေရေး ဆင်နွှဲပါသည်။

စဉ်	အမျိုးအစား	သတ်မှတ်ချက်	အရက်အမျိုးအစား	အရက်အမျိုးအစား
၁	ရေအဖျား	ရေအဖျား	၅၀	
၂	အစားအသောက်	အစားအသောက်	၁၀၀	
၃	အခြားအစားအသောက်	အခြားအစားအသောက်	၄၅	
၄	အခြားအစားအသောက်	အခြားအစားအသောက်	၁၀	
၅	အခြားအစားအသောက်	အခြားအစားအသောက်	၁	
၆	အခြားအစားအသောက်	အခြားအစားအသောက်	၂၀၀	

ဆွေ ဝေပွဲ ဖြစ်ပြီး နှစ် ဆန်းအင်မြစ်

- \* ရွှေ၊ ရွာတွင် နှစ်ပေါ်၊ လော ကိမ်ဆောင် ၉ ၀၀၀ ဖြစ်
- \* ထိုနှစ် ၅ လွယ် ဝေပွဲ အုပ်စု ၀၀၀ ဖြစ်
- \* ဆင်းရဲနွမ်းပါး ဝေပွဲ ကြောက်ရွံ့ နေ့အား ၊ လျှောက်လှည့်ရန် များအား လှည့်ဆောင်ပေး  
 ဝေပွဲကြောင့် မှီခိုတစ်ဖွဲ့ ဖြစ်၏ ၊ ကလေးများ ဖြစ် ၊ ကလေးများ အား ရေတောင်း ဖောက်ပြန်  
 ဖြစ်
- \* ခင်မင်စွာ ရှေ့ဆွဲရာတွင် ဆင်းရဲနွမ်းပါးသူများ၏ အားလပ်ချိန်တွင် ခင်မင်စွာ ရှေ့ဆွဲပြီး  
 သူတို့ တစ်ယောက်တည်း ကျန်ရှိနေစေရန် ကလေးတစ်ယောက်တည်း ပေးပေးခြင်း
- \* လမ်းဖောက်လှည့်ခြင်း လှည့်လည်မှုများ ဝေပွဲလှည့်အား ချေကြီး တစ်ဖွဲ့လောမည်  
 ရွှေ၊ ရွာတွင် အေးပေးခန်းများ ဖြစ်ကြောင်း ပေးပေးဆောင်ရွက်ပြီး မိမိတို့ပေးပေးခြင်းဖြင့်  
 နှစ်ပေါ်လာမည်ဖြစ်ပါသည် ။ ရေရရှိ ရှေ့လှည့်ရန် များကြောင်း ကလေးများ ရေမရရှိ  
 အချိန်များလာပြီး အားကြားရန် အချိန်ပိုမိုရခြင်း များ ဖြစ်ပေါ်လာပါသည်



စာပို့ စာတိုင်း ချိတ်ဆက်မှု ပုံစံ

ကျေးဇူး - သဲဖြူတော

အုပ်စု - ဝဏ္ဏရီတိုင်း

ရက်စွဲ - ၁၄.၁၀.၂၀၂၁

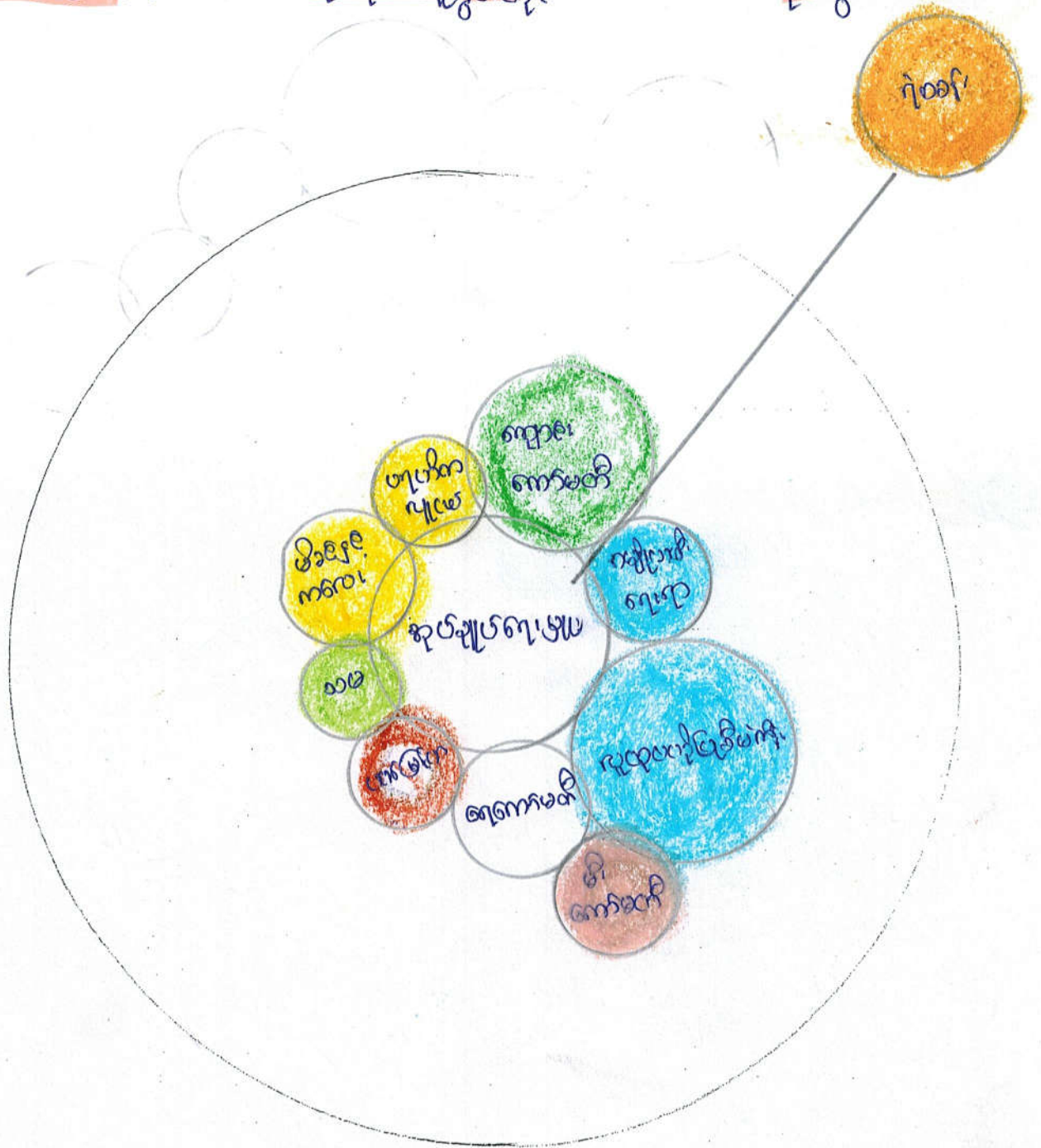

- ဦးဆောင်ဆွေးနွေးသူ - ဒေါ်မာလာဖြူ

- မှတ်တမ်း ဖြန့်ချိသူ - ကျေးဇူးအဖွဲ့

- ရက်စွဲ - ၃.၁၀.၂၀၂၁

နဖွဲ့ နဆည်း ချိတ်ဆက် ဗုဒ္ဓ ဖြေပုံ

ဆွေးနွေး ဖြေ နှင့် ဆန်းစစ်ခြင်း

- ဂျေးစွာတွင် ဤကိစ္စမျိုးသည်၊ ဂျေးစွာတွင် နဖွဲ့ နဆည်း များနှင့် ဖွဲ့ ဖြိုး ဖိုး တိုက်ရား တွင် နစိက ဦးဆောင်သည်။
- ယုဒကျေး ယုဒငါး ၊ ဂျေးစွာ ဖွဲ့ဆောင် ၊ ဂျေးဂေါပက ၊ ဝဏ်ဇာသင်း စသည့် ကာသာစားနှင့် ဖွဲ့ ဖြိုး ကျေး ယုဒငါး များတွင် နစိကပါ ဝင်သည်။
- နဂုံ ဦးသဏ ၊ ဂျေးစွာဆောင်ရွက် ၊ ယုဒအဖွဲ့အစည်းတို့ကို စသည့် ဖွဲ့ ဖြိုး ကျေး ယုဒငါး များကို ပါဝင်ဆောင်ရွက်ခဲ့သည်။
- နယုဒသမီးကျေးရာ ၊ မိခင်နှင့် ဂရားစား စောင့်ရှောက်ရေး စသည့် နယုဒသမီး နဖွဲ့ များ ဖြစ်ခဲ့သည်။
- နယုဒကျေး များနှင့် နဖွဲ့ သည် ဖြိုးနယ် နယုဒကျေး များလုံး ၊ ဖြိုးနယ် ဂျေးစွာ ၊ ဂျေးလက်ဦးစီး များလုံး များနှင့် ဆက်သွယ် ဆောင်ရွက်သည်။ ဂျေးစွာလမ်း များ ၊ ဂရားစား ၊ ဂျေးစား ၊ မီးလင်းရေး (ဆိုလာ) စသည့် ယုဒငါး များ ဤလာပါက ဂျေးလက်ဦးစီး များလုံးသို့ ဆက်သွယ် ဆောင်ရွက် သည်။
- ဆောင်ရွက်ခြင်း ဝဏ်ဇာဆောင်ရွက် ၊ ဖြိုးနယ် ပညာရေး များလုံး သာကဝ ဘေး နန္ဒရာယ်(ဆို) ကျေးစာ နဖွဲ့ နဆည်း ဖြိုးလာပါက ဖြိုးနယ် လုံးသို့ ဆက်သွယ် ဆောင်ရွက်သည်။



ဂျပန်နိုင်ငံ ဖွဲ့စည်းပုံ အခြေခံဥပဒေ

ဂျပန်နိုင်ငံ ဖွဲ့စည်းပုံ အခြေခံဥပဒေ

(၁)။ လယ်ယာ နှင့် ထွက်ကုန် ကဏ္ဍလုပ်ငန်းများ ဖြစ်ကြသည်။

(၂)။ တစ်နှစ်လုံးလုံး ဝင်ငွေမှာ လယ်လုပ်ငန်း - ၅၀,၀၀၀,၀၀၀ / ထွက်ကုန်လုပ်ငန်း - ၃၀,၀၀၀,၀၀၀

(၃)။ နေရာအရပ်ရပ်တွင် ထွက်ကုန် များကြသည်။

(၄)။ လယ်ယာလုပ်ငန်း မှ ကပ ကဏ္ဍလုပ်ငန်းများ ဖွဲ့စည်းပုံအရ များမည်။

(၅)။ ဂျပန်တို့ ဖောက်ဖျက်ခြင်းကြောင့် < မျိုးဂျပန် >

(၆)။ ဂျပန်တို့၏ နိုင်ငံရေး နည်းစနစ် < ဝင်ငွေမရှိ >

(၇)။ ဝင်ငွေမလုံလောက် နှင့် တွင်ကဏ္ဍလုပ်ငန်းများကို လုပ်ကိုင်ကြသည်။

(၈)။ ကမ္ဘာ့အဖွဲ့၊ ကမ္ဘာ့အဖွဲ့ဝင်ကြောင့် - ကောက်ပျက် / တိုက်ပျက် - ရောင်း

(၉)။ လုပ်ငန်းခွင် တိုးတက်မှု

(၁၀)။ ဝင်ငွေ ပုံစံပြောင်းလဲခြင်းကြောင့် ကဏ္ဍလုပ်ငန်းများနှင့် ကျိတ်ဆက်မှု

(၁၁)။ အားလုံးပေါ်၍ ဝင်ငွေလုပ်ငန်းများ ပေါ်ပေါက်ခြင်း

(၁၂)။ ကမ္ဘာ့အဖွဲ့များမှ တာဝန်ခံယူမှုနှင့် ကျား၊ မကျား ဟု ခွဲခြားခြင်းကြောင့် ဖွဲ့စည်းပုံအရ

(၁၃)။ တိုက်ပျက် နှင့် ယာတူ နှစ်မျိုး ကြောင့် ဖွဲ့စည်းပုံ

ကျေးရွာစီမံကိန်း အထောက်အကူပြု ကော်မတီများစာရင်း

စဉ်	အမည်	ရာထူး/တာဝန်	ကျေးရွာ	ဖုန်းနံပါတ်
၁	ဦးဖြူကျော်	ကျေးရွာ စီ/ထောက် ဥက္ကဋ္ဌ	ယံဖြူစော	
၂	ဒေါ်စိစိစော	ကျေးရွာ စီ/ထောက် ဥက္ကဋ္ဌ	"	
၃	ဦးထွန်းစေ	ဝယ်ယူရေးဆပ်ကော်မတီ ဥက္ကဋ္ဌ	"	၀၉-၉၅၈၇၇၅၅၄၇
၄	ဦးကျော်စောဇော်	မှတ်တမ်းထိန်း	"	၀၉-၉၆၁၀၅၆၃၃၆
၅	ဒေါ်ဖြူစို	အဖွဲ့ဝင်	"	၀၉-၉၅၅၅၀၁၃၅
၆	ဦးဆရာမအောင်	စောင့်ကြည့်ကြီးကြပ်ရေး ဆပ်ကော်မတီဥက္ကဋ္ဌ	"	၀၉-၄၅၁၄၅၁၈၃၆
၇	ဒေါ်စောမာမာ	အဖွဲ့ဝင်	"	
၈	ဒေါ်ဖြူမာမာ	အဖွဲ့ဝင်	"	၀၉-၉၆၁၄၈၀၁၉၅
၉	ဦးဆရာမစို	လည်ပတ်ထိန်းသိမ်းရေး ဆပ်ကော်မတီ ဥက္ကဋ္ဌ	"	
၁၀	ဒေါ်ကြည်စို	အဖွဲ့ဝင်	"	၀၉-၇၄၇၄၁၆၅၀၇
၁၁	ဒေါ်စောမာမာ	အဖွဲ့ဝင်	"	
၁၂	ဦးစောမာမာ	ဝေဖန်အကြံပြုတိုင်ကြားရေး	"	၀၉-၄၇၄၇၈၄၇၆၅
၁၃	ဒေါ်ဝင်းမာမာ	ဝေဖန်အကြံပြုတိုင်ကြားရေး	"	
၁၄	ဦးစိုစို	ဝေဖန်အကြံပြုတိုင်ကြားရေး	"	
၁၅	ဒေါ်မာမာ	ဝေဖန်အကြံပြုတိုင်ကြားရေး	"	
၁၆	ဦးစောမာမာ	ကျေးရွာစာရင်းကိုင်	"	၀၉-၉၆၁၀၁၃၇၇

ကော်မတီဝင်များ ရွေးချယ်ခြင်း နှင့် ကျေးရွာဖွံ့ဖြိုးရေးအစီအစဉ်

ဆောင်ရွက်မှု မှတ်တမ်းဓာတ်ပုံများ





လူထုစဟိုပြုစီမံကိန်း

ပုံစံစ-၁ ကျေးရွာအခြေခံအချက်အလက်များ (Form PC 1)

လမ်းညွှန်ချက်/ ကျေးရွာတစ်ရွာသို့ ပထမဆုံး မိတ်ဆက်ခရီးသွားရောက်သောအခါ လူထုစည်းရုံးရေးမှူးသည် ကျေးရွာခေါင်းဆောင်များအားကျေးရွာအချက်အလက်များကိုမေတ္တာရပ်ခံ၍တောင်းခံရသည်။ ဤအချက်အလက်များကိုစီမံကိန်းမိတ်ဆက်အစည်းဝေးမတိုင်မီတောင်းခံရမည်။ စီမံကိန်းမိတ်ဆက်အစည်းဝေးတွင် လူထုစည်းရုံးရေးမှူးသည် ဤအချက်အလက်များအားစစ်ဆေးပြီးမှန်ကန်အောင်ပြုလုပ်ရမည်။ ပြီးနောက်တွင် လူထုစည်းရုံးရေးမှူးမှ သတင်းအချက်အလက်ထဲသို့ Tablets မှ တဆင့်ဖြည့်သွင်းရမည်။

ကျေးရွာအုပ်ချုပ်ရေးမှူးအမည် ဦး နှစ်လှ	ကျေးရွာအုပ်ချုပ်ရေးမှူး ၏ဖုန်းနံပါတ် ၀၇-၉၅၇၂၅၇၆၁၅	လူထုစည်းရုံးရေးမှူး၏အမည် ဦးကျော်သူကျော်
ပြည်နယ်၊ တိုင်းဒေသကြီး မန္တလေး	မြို့နယ် ညောင်ဦး	ကျေးရွာအုပ်စု တူညွှင်တို့စု ကျေးရွာသစ်ဖြူတော

က. လူဦးရေ

လူမျိုးစု	အိမ်ထောင်စုအရေအတွက်	ကိုးကွယ်သည့်ဘာသာ	အိမ်ထောင်စုအရေအတွက်
လူမျိုးစု (၁) ----- ဗမာ	၂၀၅	ဘာသာ(၁) ----- ဗုဒ္ဓ	၂၀၅
လူမျိုးစု (၂) -----		ဘာသာ(၂) -----	
လူမျိုးစုရော -----		ဘာသာရော -----	

	အမျိုးသား(အရေအတွက်)	အမျိုးသမီး(အရေအတွက်)
လူဦးရေ	၇၈၀	၈၀၄
အိမ်ထောင်ဦးစီး	၁၈၀	၂၅

(ခ) လက်လှမ်းမီအသုံးပြုနိုင်သည့်အဆောက်အအုံများ

စာသင်ကျောင်း	အမှတ် ခြံစံပါ	ကျန်းမာရေး	အမှတ်ခြံစံပါ	ဘာသာရေးအဆောက် အအုံ	အမှတ် ခြံစံပါ
အထက်တန်းကျောင်း	<input type="checkbox"/>	ဆေးရုံ	<input type="checkbox"/>	စေတီ	<input checked="" type="checkbox"/>
အလယ်တန်းကျောင်း(ခွဲ)	<input checked="" type="checkbox"/>	ကျန်းမာရေးဌာန	<input checked="" type="checkbox"/>	ဘုန်းကြီးကျောင်း	<input type="checkbox"/>
မူလတန်းကျောင်း	<input type="checkbox"/>	ကျန်းမာရေးဌာနခွဲ	<input type="checkbox"/>	ဟိန္ဒူဘုရားကျောင်း	<input type="checkbox"/>
မူကြိုကျောင်း	<input type="checkbox"/>	ဆေးပေးခန်း	<input type="checkbox"/>	ခရစ်ယာန်ကျောင်း	<input type="checkbox"/>
အခြား	<input type="checkbox"/>	အခြား	<input type="checkbox"/>	ဗလီ	<input type="checkbox"/>
				အခြား	<input type="checkbox"/>
မှတ်ချက်		မှတ်ချက်		မှတ်ချက် ၉၀၁၈	✓



လူထုဗဟိုပြုစီမံကိန်း

(ဂ) ကျွမ်းကျင်သူများမှတ်တမ်း ၊ ကျေးရွာတွင်နေထိုင်သော သို့မဟုတ် တခြားရွာမှလာရောက်သောကျွမ်းကျင်သူများ

(၁) တာသင်ကျောင်း			(၂) ကျန်းမာရေး			(၃) လက်မှုပညာရှင်		
	ရွာတွင် နေ ထိုင်သူ	အခြား ရွာမှ လာသူ		ရွာတွင် နေ ထိုင်သူ	အခြား ရွာမှ လာသူ		ရွာတွင် နေ ထိုင်သူ	အခြား ရွာမှ လာသူ
မူလတန်းပြ ဆရာဆရာမ	<input type="checkbox"/>	<input type="checkbox"/>	ဆရာဝန်	<input type="checkbox"/>	<input type="checkbox"/>	လက်သမား	<input checked="" type="checkbox"/>	<input checked="" type="checkbox"/>
အထက်တန်းပြ ဆရာဆရာမ	<input type="checkbox"/>	<input type="checkbox"/>	လက်ထောက် ကျန်းမာရေးမှူး	<input type="checkbox"/>	<input checked="" type="checkbox"/>	ပန်းရံ	<input checked="" type="checkbox"/>	<input checked="" type="checkbox"/>
အလယ်တန်းပြ ဆရာဆရာမ	<input checked="" type="checkbox"/>	<input checked="" type="checkbox"/>	အမျိုးသမီးကျန်း မာရေးဆရာမ	<input type="checkbox"/>	<input checked="" type="checkbox"/>	လျှပ်စစ်ဆိုင်ရာ	<input checked="" type="checkbox"/>	<input checked="" type="checkbox"/>
မူကြိုဆရာ ဆရာမ	<input type="checkbox"/>	<input type="checkbox"/>	အရံသားဖွား	<input type="checkbox"/>	<input checked="" type="checkbox"/>	ရေပိုက်သွယ်သူ	<input type="checkbox"/>	<input type="checkbox"/>
အခြား	<input type="checkbox"/>	<input type="checkbox"/>	ပြည်သူ့ကျန်းမာရေး လုပ်သား (၁)/(၂)	<input type="checkbox"/>	<input checked="" type="checkbox"/>	စက်ပြင်ဆရာ	<input type="checkbox"/>	<input type="checkbox"/>
မှတ်ချက်			မှတ်ချက်			မှတ်ချက်		

(ဃ) ကျေးရွာသို့ ရောက်ရှိနိုင်သည့်လမ်းအခြေအနေ / ကျေးရွာတစ်ရွာသည် ၎င်း၏ကျေးရွာအုပ်စုနှင့် ဆက်သွယ်ထားသော လမ်းအခြေအနေ (အောက်ပါတို့ကိုပိုင်းပါ)

ကျောက်ကြမ်းလမ်း      ကတ္တရာလမ်း      ကွန်ကရစ်လမ်း      မော်တော်ဆိုင်ကယ်လမ်း  
 ကျောက်ခင်းလမ်း      မြေသားလမ်း      လူသွားလမ်း      အခြား \_\_\_\_\_

(င) ကျေးရွာဖွံ့ဖြိုးမှုစီမံချက်

- (၁) လူထုဗဟိုပြုစီမံကိန်းမစတင်မီ ဤကျေးရွာတွင်ကျေးရွာဖွံ့ဖြိုးမှု စီမံချက်ရှိခဲ့ပါသလား? ပိုင်းပါ  
ရှိပါသည်/မရှိပါ/မသိပါ
- (၂) ရှိခဲ့ပါလျှင် ဤစီမံချက်ကို မည်သည့် ခုနှစ်တွင်ပြင်ဆင်ခဲ့ပါသနည်း? နှစ်-----/မသိပါ
- (၃) ဤစီမံချက်ကို မြို့နယ်မှအတည်ပြုခဲ့ပါသလား? ပြုခဲ့ပါသည်/မပြုခဲ့ပါ /မသိပါ

(စ) ဓရီအက္ခရာအလေး

- (၁) ဤကျေးရွာ၏ဗဟိုမှ၎င်းကျေးရွာအုပ်စု၏ဗဟိုအထိခရီးခိုင်းမည်မျှကွာဝေးသနည်း? မိုင် ၄.၅ -----/မသိပါ
- (၂) ဤကျေးရွာမှ ၎င်းကျေးရွာအုပ်စုဗဟိုအထိသွားလာရာတွင်ကြာမြင့်သည့်အချိန်

ခြောက်သွေ့ရာသီတွင်ကြာချိန် ----- ၄၅ မိနစ် ----- ထော်လာဂျီ/မော်တော်ဆိုင်ကယ်/ခြေလျှင်/လား/မော်တော်ဘုတ်/  
 အခြား -----  
 မိုးရာသီတွင်ကြာချိန် ----- ၄၅ မိနစ် ----- ထော်လာဂျီ/မော်တော်ဆိုင်ကယ်/ခြေလျှင်/လား/မော်တော်ဘုတ်/  
 အခြား -----

(ဆ) ပတ်ဝန်းကျင်ဆိုင်ရာသဘာဝဘေးအန္တရာယ် -

ဤကျေးရွာတွင်ရေကြီးခြင်းကဲ့သို့ သဘာဝဘေးအန္တရာယ်ကျရောက်ဖူးခြင်းရှိပါသလား။  
 မရှိပါ       ရှိပါသည်      ရှိလျှင်ဖော်ပြပါ----- လျှင် အသားတားလျှင်





(ဇ) ကျေးရွာတွင် ဖွဲ့စည်းထားသော အဖွဲ့အစည်းများ

လူထုဗဟိုပြုစီမံ ကိန်းမတိုင်မီ ဤကျေးရွာတွင် ကျေးရွာဖွံ့ဖြိုးရေးအတွက် အစိုးရ(သို့)ရွာသားများကိုယ်တိုင်(သို့) စီမံကိန်းတစ်ခုခုမှ ဖွဲ့စည်းထားသည့် အဖွဲ့အစည်းများရှိပါသလား။

- (၁) BAG-----
- (၂) -----

ကျေးရွာခေါင်းဆောင်

အမည် ဒေါ်နီအိန်

လက်မှတ် [Signature] နေ့စွဲ 19-3-2016

လူထုစည်းရုံးရေးမှူး

အမည် ဒေါ်ကျော်သူဇော်

လက်မှတ် [Signature] နေ့စွဲ 19-3-2016

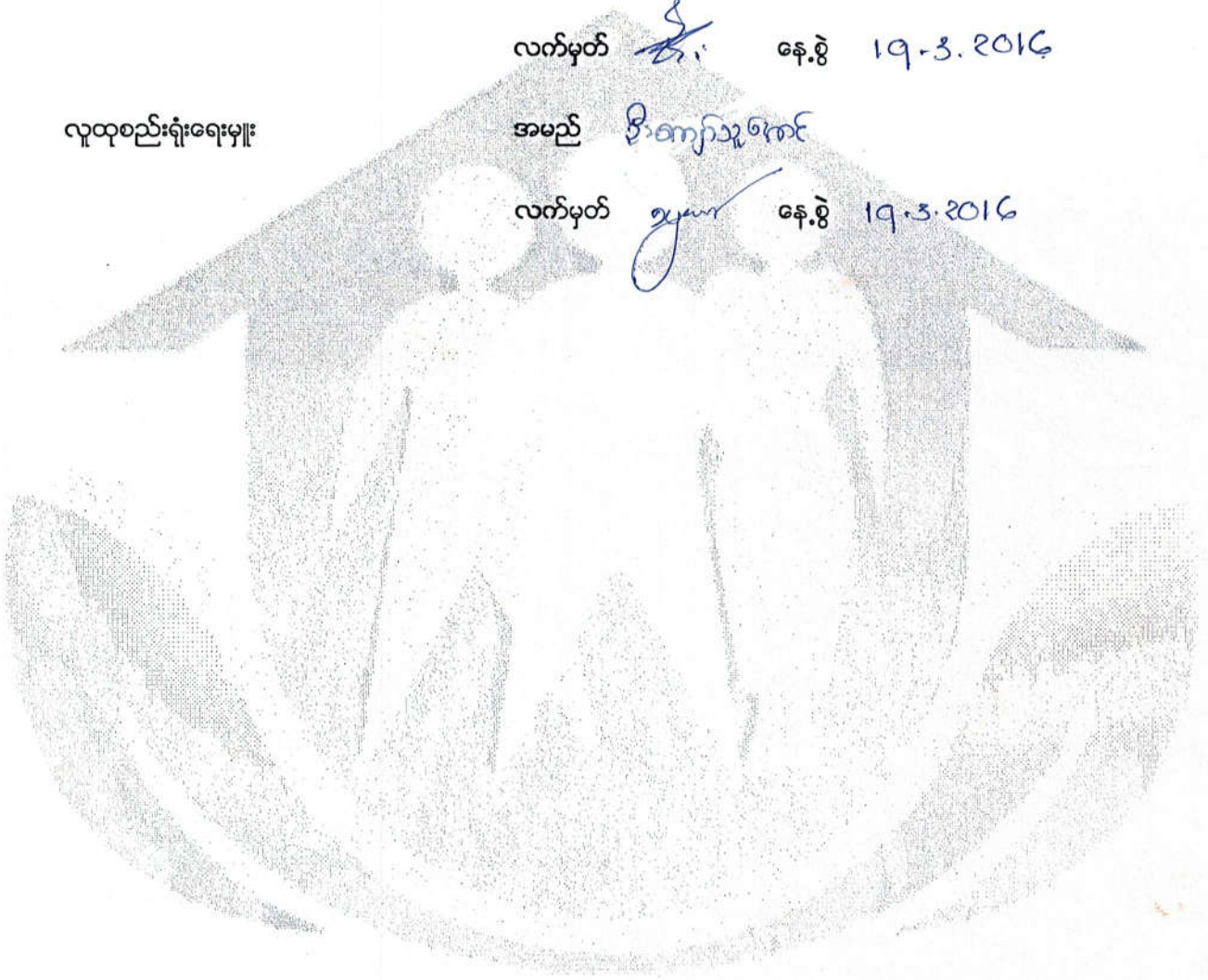

ပုံစံ - ၈ - ၁ ကျေးရွာအခြေခံအချက်အလက်များ (Form PC 1)

လမ်းညွှန်ချက်၊ ကျေးရွာအခြေခံအချက်အလက်များကို ဖေ့ဘွတ်စ်ပုံစံဖြင့် တောင်းခံရသည်။ ဤအချက်အလက်များကို စီမံကိန်း ဝန်ထောက်အဖွဲ့ဝင်များမှ တောင်းခံရမည်။ စီမံကိန်းဝန်ထောက်အဖွဲ့ဝင်များသည် လူထုစည်းရုံးရေးမှူးသည် ဤအချက်အလက် များအား စစ်ဆေးပြီး မှန်ကန်အောင်ပြုလုပ်ရမည်။ ပြီးနောက်တွင် လူထုစည်းရုံးရေးမှူးမှ သတင်းအချက်အလက်ထံသို့ Tablets မှ တာဆင့် ဖြည့်သွင်းရမည်။

ကျေးရွာအုပ်ချုပ်ရေးမှူး အမည် ဒေါ်အေးစို၊ ၀၆	ကျေးရွာအုပ်ချုပ်ရေးမှူး၏ ဖုန်းနံပါတ် ၀၇-၇၅၇၀၃၀၇၄၉	လူထုစည်းရုံးရေးမှူး၏ အမည် ဒေါ်မာဏမြင့်
ပြည်နယ်/တိုင်းဒေသကြီး	မြို့နယ်	ကျေးရွာအုပ်စု
		ကျေးရွာ ၁၂၆၆၈၈

က။ လူဦးရေ

လူမျိုးစု	အိမ်ထောင်စုအရေအတွက်	ကိုးကွယ်သည့်ဘာသာ	အိမ်ထောင်စုအရေအတွက်
လူမျိုးစု (၁) - မြန်မာ	၂၀၅	ဘာသာ (၁) - ဗုဒ္ဓ	၂၀၅
လူမျိုးစု (၂) -----		ဘာသာ (၂) -----	
လူမျိုးစု (၃) -----		ဘာသာ (၃) -----	
လူမျိုးစုရော -----		ဘာသာရော -----	
	အရေအတွက်		
မသန်စွမ်းသူများ			
သက်ကြီးရွယ်အိုများ (၆၅ နှစ် နှင့် အထက်)	၂၀၀		
စစ်ဘေးရှောင်			

	အမျိုးသား (အရေအတွက်)	အမျိုးသမီး (အရေအတွက်)
လူဦးရေ	၇၈၀	၈၀၄
လူမျိုးစု (၁) -----		
လူမျိုးစု (၂) -----		
လူမျိုးစု (၃) -----		
အိမ်ထောင်ဦးစီး	၁၈၀	၂၅

(ခ) အခြေခံအဆောက်အအုံ အသုံးအဆောင်များ

စာသင်ကျောင်း	အမှတ် ခြံစံပါ	ကျန်းမာရေး	အမှတ် ခြံစံပါ	ဘာသာရေး အဆောက် အအုံများ	အမှတ် ခြံစံပါ
အထက်တန်းကျောင်း	<input type="checkbox"/>	ဆေးရုံ	<input type="checkbox"/>	စေတီ	<input checked="" type="checkbox"/>
အလယ်တန်းကျောင်း	<input checked="" type="checkbox"/>	ကျန်းမာရေးဌာန	<input checked="" type="checkbox"/>	ဘုန်းကြီးကျောင်း	<input checked="" type="checkbox"/>
မူလတန်းကျောင်း	<input type="checkbox"/>	ကျန်းမာရေးဌာနခွဲ	<input type="checkbox"/>	ဟိန္ဒူဘုရားကျောင်း	<input type="checkbox"/>
မူကြိုကျောင်း	<input type="checkbox"/>	ဆေးပေးခန်း	<input type="checkbox"/>	ခရစ်ယာန်ကျောင်း	<input type="checkbox"/>
အခြား	<input type="checkbox"/>	အခြား	<input type="checkbox"/>	ဗလီ	<input type="checkbox"/>
				အခြား	<input type="checkbox"/>
မှတ်ချက်		မှတ်ချက်		မှတ်ချက် ၂၀၀၆	<input checked="" type="checkbox"/>

(ဂ) ကျွမ်းကျင်သူများမှတ်တမ်း (ကျေးရွာတွင်နေထိုင်သော သို့မဟုတ် တခြားရွာမှလာရောက်သော ကျွမ်းကျင်သူများ)

(၁) စာသင်ကျောင်း			(၂) ကျန်းမာရေး			(၃) လက်မှုပညာရှင်		
	ရွာတွင် နေထိုင်သူ	အခြား ရွာမှ လာသူ		ရွာတွင် နေထိုင်သူ	အခြား ရွာမှ လာသူ		ရွာတွင် နေထိုင်သူ	အခြား ရွာမှ လာသူ
မူလတန်းပြဆရာ/မ	<input type="checkbox"/>	<input type="checkbox"/>	ဆရာဝန်	<input type="checkbox"/>	<input type="checkbox"/>	လက်သမား	<input checked="" type="checkbox"/>	<input type="checkbox"/>
အထက်တန်းပြဆရာ/မ	<input type="checkbox"/>	<input type="checkbox"/>	လက်ထောက် ကျန်းမာရေးမှူး	<input type="checkbox"/>	<input checked="" type="checkbox"/>	ပန်းရံ	<input checked="" type="checkbox"/>	<input type="checkbox"/>
အလယ်တန်းပြဆရာ/မ	<input checked="" type="checkbox"/>	<input checked="" type="checkbox"/>	အမျိုးသမီးကျန်းမာရေး ဆရာမ	<input type="checkbox"/>	<input checked="" type="checkbox"/>	လှုပ်စစ်ကျွမ်းကျင်၊ စီးသမား	<input type="checkbox"/>	<input type="checkbox"/>
မူကြိုဆရာ/မ	<input type="checkbox"/>	<input type="checkbox"/>	သားဖွားဆရာမ	<input type="checkbox"/>	<input checked="" type="checkbox"/>	ရေတိုက်သွယ်သူ	<input type="checkbox"/>	<input type="checkbox"/>
အခြား	<input type="checkbox"/>	<input type="checkbox"/>	ပြည်သူ့ကျန်းမာရေး လုပ်သား (၂)	<input type="checkbox"/>	<input checked="" type="checkbox"/>	စက်ပြင်ဆရာ	<input type="checkbox"/>	<input type="checkbox"/>
မှတ်ချက်			မှတ်ချက်			မှတ်ချက်		

(ဃ) ကျေးရွာသို့ ရောက်ရှိနိုင်သည့် လမ်းအခြေအနေ / ကျေးရွာတစ်ရွာသည် ၎င်း၏ ကျေးရွာအုပ်စုနှင့် ဆက်သွယ်ထားသော လမ်းအခြေအနေ (အောက်ပါတို့ကို ဝိုင်းပါ)

ကျောက်ကြမ်းလမ်း      ကတ္တရာလမ်း      ကွန်ကရစ်လမ်း      မော်တော်ဆိုင်ကယ်လမ်း  
                                                                 

(င) ကျေးရွာဖွံ့ဖြိုးမှုစီမံချက်

(၁) လူထုပဟိုပြုစီမံကိန်းမစတင်မီ ဤကျေးရွာတွင်ကျေးရွာဖွံ့ဖြိုးမှု စီမံချက်ရှိခဲ့ပါသလား?  ရှိပါသည်/မရှိပါ/မသိပါ  
 (၂) ရှိခဲ့ပါလျှင် ဤစီမံချက်ကို မည်သည့် ခုနှစ်တွင်ပြင်ဆင်ခဲ့ပါသနည်း? နှစ်-----/မသိပါ  
 (၃) ဤစီမံချက်ကို မြို့နယ်မှအတည်ပြုခဲ့ပါသလား?  ပြုခဲ့ပါသည်/မပြုခဲ့ပါ/မသိပါ

(စ) ခရီးအကွာအဝေး

(၁) ဤကျေးရွာ၏ပဟိုမှ ၎င်းကျေးရွာအုပ်စု၏ပဟိုအထိ ခရီးမိုင်မည်မျှကွာဝေးသနည်း? မိုင်-၄၅-/မသိပါ  
 (၂) ဤကျေးရွာမှ ၎င်းကျေးရွာအုပ်စုပဟိုအထိ သွားလာရာတွင်ကြာမြင့်သည့်အချိန်၊  
 ခြောက်သွေ့ရာသီတွင်ကြာချိန် ၄၅ မိနစ် ----- ထောက်လှာဂျီ/မော်တော်ဆိုင်ကယ်/ခြေလျှင်/လား/မော်တော်ဘုတ်/  
 အခြား -----  
 မိုးရာသီတွင်ကြာချိန် ၅၅ မိနစ် ----- ထောက်လှာဂျီ/မော်တော်ဆိုင်ကယ်/ခြေလျှင်/လား/မော်တော်ဘုတ်/  
 အခြား -----

(ဆ) ပတ်ဝန်းကျင်ဆိုင်ရာ သဘာဝဘေးအန္တရာယ်

ဤကျေးရွာတွင် ရေကြီးခြင်းကဲ့သို့ သဘာဝဘေးအန္တရာယ်ကျရောက်ဖူးခြင်း ရှိပါသလား။  
 မရှိပါ       ရှိပါသည်      ရှိလျှင်ဖော်ပြပါ ----- ငွေ့၊ ရေ၊ မြေ၊ မုန်တိုင်း၊ မီးဘေး၊ ပါးစပ်

(၈) ကျေးရွာတွင် ဖွဲ့စည်းထားသော အဖွဲ့အစည်းများ

လူထုဗဟိုပြုစီမံကိန်းမတိုင်မီ ဤကျေးရွာတွင် ကျေးရွာဖွံ့ဖြိုးရေးအတွက် အစိုးရ (သို့) ရွာသားများကိုယ်တိုင်(သို့) စီမံကိန်းတစ်ခုခုမှ ဖွဲ့စည်းထားသည့် အဖွဲ့အစည်းများရှိပါသလား။

(၁) ----- BAF -----

(၂) ----- ဦးကျော်မင်း -----

(၃) ----- ရှေ့ကျော်မင်း -----

(၄) GAO ဗွင်တစ်တစ်ကားဖွဲ့ဖွဲ့ပါသည်။  
ကျေးရွာခေါင်းဆောင်

အမည် ----- ကျော်စိုင်းစိုင်း -----

လက်မှတ် ----- ကျော်စိုင်း ----- နေ့စွဲ ၂-၁-၂၀၁၇

လူထုစည်းရုံးရေးမှူး

အမည် ----- ဦးမာမာမာ -----

လက်မှတ် ----- M.M. ----- နေ့စွဲ ၂-၁-၂၀၁၇



ပုံစံ - ၈ - ၁ ကျေးရွာအခြေခံအချက်အလက်များ (Form PC 1)

လမ်းညွှန်ချက်။ ကျေးရွာတစ်ရွာသို့ ပထမဆုံးမိတ်ဆက်ခရီး သွားရောက်သောအခါ လူထုစည်းရုံးရေးမှူးသည် ကျေးရွာ ခေါင်းဆောင်များအား ကျေးရွာအချက်အလက်များကို မေတ္တာရပ်ခံ၍ တောင်းခံရသည်။ ဤအချက်အလက်များကို စီမံကိန်း မိတ်ဆက်အစည်းဝေးမတိုင်မီတောင်းခံရမည်။ စီမံကိန်းမိတ်ဆက်အစည်းဝေးတွင် လူထုစည်းရုံးရေးမှူးသည် ဤအချက်အလက် များအား စစ်ဆေးပြီး မှန်ကန်အောင်ပြုလုပ်ရမည်။ ပြီးနောက်တွင် လူထုစည်းရုံးရေးမှူးမှ သတင်းအချက်အလက်ထဲသို့ Tablets မှ တဆင့် ဖြည့်သွင်းရမည်။

ကျေးရွာခေါင်းဆောင် အမည် ဦးအောင်စွယ်	ကျေးရွာခေါင်းဆောင်၏ ဖုန်းနံပါတ် ၀၉- ၃၅၄၀၅၀-၂၄၉	လူထုစည်းရုံးရေးမှူး၏ အမည် ဒေါ်မာမာဖြူ	
ပြည်နယ်/တိုင်းဒေသကြီး ဗဟိုဌာန	မြို့နယ် ညောင်ဦး	ကျေးရွာအုပ်စု ကျွန်းကျိပ်	ကျေးရွာ ၁၁/၆၈၈၀၈

က။ လူဦးရေ

လူမျိုးစု	အိမ်ထောင်စုအရေအတွက်	ကိုးကွယ်သည့်ဘာသာ	အိမ်ထောင်စုအရေအတွက်
လူမျိုးစု (၁) -----	၂၀၅	ဘာသာ (၁) -----	၂၀၅
လူမျိုးစု (၂) -----		ဘာသာ (၂) -----	
လူမျိုးစုရော -----		ဘာသာရော -----	
အခြား			
	အရေအတွက်		
မသန်စွမ်းသူများ			
သက်ကြီးရွယ်အိုများ (၆၅ နှစ် နှင့် အထက်)	၁၀၀		
စစ်ဘေးရှောင်			

လူဦးရေ	အမျိုးသား အရေအတွက်)	အမျိုးသမီး (အရေအတွက်)
လူဦးရေ	၄၄၀	၅၂၀
လူမျိုးစု (၁)-----		
လူမျိုးစု (၂)-----		
အခြား		
အိမ်ထောင်ဦးစီး	၂၈၀	၂၅၀

(ခ) အခြေခံအဆောက်အအုံ အသုံးအဆောင်များ

စာသင်ကျောင်း	အမှတ် ခြံစိပ်	ကျန်းမာရေး	အမှတ် ခြံစိပ်	ဘာသာရေး အဆောက် အအုံများ	အမှတ် ခြံစိပ်
အထက်တန်းကျောင်း	<input type="checkbox"/>	ဆေးရုံ	<input type="checkbox"/>	ဓေတီ	<input checked="" type="checkbox"/>
အလယ်တန်းကျောင်း	<input checked="" type="checkbox"/>	ကျန်းမာရေးဌာန	<input checked="" type="checkbox"/>	ဘုန်းကြီးကျောင်း	<input checked="" type="checkbox"/>
မူလတန်းကျောင်း	<input type="checkbox"/>	ကျန်းမာရေးဌာနခွဲ	<input checked="" type="checkbox"/>	ဟိန္ဒူဘုရားကျောင်း	<input type="checkbox"/>
မူကြိုကျောင်း	<input type="checkbox"/>	ဆေးပေးခန်း	<input type="checkbox"/>	ခရစ်ယာန်ကျောင်း	<input type="checkbox"/>
အခြား	<input type="checkbox"/>	အခြား	<input type="checkbox"/>	ဗလီ	<input type="checkbox"/>
				အခြား	<input type="checkbox"/>
မှတ်ချက်		မှတ်ချက်		မှတ်ချက်	

(ဂ) ကျွမ်းကျင်သူများမှတ်တမ်း (ကျေးရွာတွင်နေထိုင်သော သို့မဟုတ် တခြားရွာမှလာရောက်သော ကျွမ်းကျင်သူများ)

(၁) စာသင်ကျောင်း			(၂) ကျန်းမာရေး			(၃) လက်မှုပညာရှင်		
	ရွာတွင်နေထိုင်သူ	အခြားရွာမှလာသူ		ရွာတွင်နေထိုင်သူ	အခြားရွာမှလာသူ		ရွာတွင်နေထိုင်သူ	အခြားရွာမှလာသူ
မူလတန်းပြဆရာ/မ	<input type="checkbox"/>	<input type="checkbox"/>	ဆရာဝန်	<input type="checkbox"/>	<input type="checkbox"/>	လက်သမား	<input checked="" type="checkbox"/>	<input type="checkbox"/>
အထက်တန်းပြဆရာ/မ	<input type="checkbox"/>	<input type="checkbox"/>	လက်ထောက်ကျန်းမာရေးမှူး	<input type="checkbox"/>	<input checked="" type="checkbox"/>	ပန်းရံ	<input checked="" type="checkbox"/>	<input type="checkbox"/>
အလယ်တန်းပြဆရာ/မ	<input checked="" type="checkbox"/>	<input checked="" type="checkbox"/>	အမျိုးသမီးကျန်းမာရေးဆရာမ	<input type="checkbox"/>	<input type="checkbox"/>	လျှပ်စစ်ကျွမ်းကျင်ပီးသမား	<input checked="" type="checkbox"/>	<input type="checkbox"/>
မူကြိုဆရာ/မ	<input type="checkbox"/>	<input type="checkbox"/>	သားဖွားဆရာမ	<input type="checkbox"/>	<input checked="" type="checkbox"/>	ရေငိုက်သွယ်သူ	<input checked="" type="checkbox"/>	<input type="checkbox"/>
အခြား	<input type="checkbox"/>	<input type="checkbox"/>	ပြည်သူ့ကျန်းမာရေးလုပ်သား	<input type="checkbox"/>	<input checked="" type="checkbox"/>	စက်ပြင်ဆရာ	<input checked="" type="checkbox"/>	<input type="checkbox"/>
မှတ်ချက်	မှတ်ချက် ကိ ၆၅.					မှတ်ချက်		

(ဃ) ကျေးရွာသို့ ရောက်ရှိနိုင်သည့် လမ်းအခြေအနေ / ကျေးရွာတစ်ရွာသည် ၎င်း၏ ကျေးရွာအုပ်စုနှင့် ဆက်သွယ်ထားသော လမ်းအခြေအနေ (အောက်ပါတို့ကိုပိုင်းပါ)

ကျောက်ကြမ်းလမ်း  
ကျောက်ခင်းလမ်း

ကတ္တရာလမ်း  
မြေသားလမ်း

ကွန်ကရစ်လမ်း  
လူသွားလမ်း

မော်တော်ဆိုင်ကယ်လမ်း  
အခြား \_\_\_\_\_

(င) ကျေးရွာဖွံ့ဖြိုးမှုစီမံချက်

(၁) လူထုပဟိုပြုစီမံကိန်းမစတင်မီ ဤကျေးရွာတွင်ကျေးရွာဖွံ့ဖြိုးမှုစီမံချက်ရှိခဲ့ပါသလား?

ပိုင်းပါ  
ရှိပါသည် / မရှိပါ / မသိပါ

(၂) ရှိခဲ့ပါလျှင် ဤစီမံချက်ကို မည်သည့် ခုနှစ်တွင်ပြင်ဆင်ခဲ့ပါသနည်း?

နှစ်----- / မသိပါ

(၃) ဤစီမံချက်ကို မြို့နယ်မှအတည်ပြုခဲ့ပါသလား?

ပြုခဲ့ပါသည်/မပြုခဲ့ပါ / မသိပါ

(စ) ခရီးအကွာအဝေး

(၁) ဤကျေးရွာ၏ပဟိုမှ ၎င်းကျေးရွာအုပ်စု၏ပဟိုအထိ ခရီးမိုင်မည်မျှကွာဝေးသနည်း? မိုင်--- / မသိပါ

(၂) ဤကျေးရွာမှ ၎င်းကျေးရွာအုပ်စုပဟိုအထိ သွားလာရာတွင်ကြာမြင့်သည့်အချိန်။

ခြောက်သွေ့ရာသီတွင်ကြာချိန် --- ထော်လာရီ/မော်တော်ဆိုင်ကယ်/ခြေလျင်/လား/မော်တော်ဘုတ်/အခြား -----

မိုးရာသီတွင်ကြာချိန် --- ထော်လာရီ/မော်တော်ဆိုင်ကယ်/ခြေလျင်/လား/မော်တော်ဘုတ်/အခြား -----

(ဆ) ပတ်ဝန်းကျင်ဆိုင်ရာ သဘာဝဘေးအန္တရာယ်

ဤကျေးရွာတွင် ရေကြီးခြင်းကဲ့သို့ သဘာဝဘေးအန္တရာယ်ကျရောက်ဖူးခြင်း ရှိပါသလား။

မရှိပါ       ရှိပါသည်      ရှိလျှင်ဖော်ပြပါ -----

(ဇ) ကျေးရွာတွင် ဖွဲ့စည်းထားသော အဖွဲ့အစည်းများ

လူထုဗဟိုပြုစီမံကိန်းမတိုင်မီ ဤကျေးရွာတွင် ကျေးရွာဖွံ့ဖြိုးရေးအတွက် အစိုးရ (သို့) ရွာသားများကိုယ်တိုင် (သို့) စီမံကိန်းတစ်ခုခုမှ ဖွဲ့စည်းထားသည့် အဖွဲ့အစည်းများရှိပါသလား။

(၁) -----

(၂) -----

(ဈ) အထွေထွေအုပ်ချုပ်ရေး ဦးစီးဌာန (GAD) မှ မှတ်တမ်းတင်ထားခြင်း

ဤကျေးရွာသည် အထွေထွေအုပ်ချုပ်ရေး ဦးစီးဌာန (GAD) မှ မှတ်တမ်းတင်ထားမှု ရှိပါသလား။

မရှိပါ

ရှိပါသည်

ကျေးရွာခေါင်းဆောင်

အမည်  ဦးအောင်ကျော်စွာ

လက်မှတ်

နေ့စွဲ ၂၀၁၉.၁၀.၁၇

လူထုစည်းရုံးရေးမှူး

အမည် 

ဒေါ်မာမာမင်း

လက်မှတ်

နေ့စွဲ ၂၀၁၉.၁၀.၁၇



လူထုဗဟိုပြုစီမံကိန်း

ပုံစံ စ-၂ - စီမံကိန်းစက်ဝန်းအချိန်ဇယား (PC 2)

လယ်သွန်ရွာဘဲသက်ဆိုင်ရာလူထုစည်းရုံးရေးဖျား/လက်ထောက်နည်းပညာနည်းပညာများများစီမံကိန်းစက်ဝန်းအဆင့်တစ်ခုစီ ပြီးစီးတိုင်းကျေးရွာနှင့် ကျေးရွာအုပ်စု အတွက်ဤပုံစံကိုဖြည့်သွင်းရမည်။

စည်းရုံးရေးဖျား/ဝန်ထမ်း အမည် **ဒေါ်ခင်အေး**

နေ့စွဲ **၂၀၂၀.၀၃.၂၀**

စက်ဝန်းအားအမှတ်ခြစ်ပါ  စက်ဝန်း(၁)  စက်ဝန်း(၂)  စက်ဝန်း(၃)

စက်ဝန်း(၄)

ကျေးရွာအုပ်စု **ကျေးရွာ ၁၁(၆)စတား**

မြို့နယ်/တိုင်း **မန္တလေး**

စီမံကိန်းထောက်ပံ့မှုအဆင့်များ	နေ့စွဲ		အစည်းအဝေးတွင်တက်ရောက်သူအရေအတွက်			
	စတင်သည့်နေ့	ပြီးဆုံးသည့်နေ့	အမျိုးသားအရေအတွက်	အမျိုးသမီးအရေအတွက်	အိမ်ထောင်စုအရေအတွက်	လူမျိုးစုတက်ရောက်သူအရေအတွက်နှင့် လူမျိုးစုအမည်
၁. ကျေးရွာစီမံကိန်း မိတ်ဆက်အစည်းအဝေး	၁၉.၃.၂၀၁၆	၁၉.၃.၂၀၁၆	၃၈	၆၄	၁၀၂	မလော ၁၀၂
၂. ကျေးရွာဖွံ့ဖြိုးရေး စီမံချက်ရေးဆွဲခြင်း အစည်းအဝေး	၂၀.၃.၂၀၁၆	၂၀.၃.၂၀၁၆	၃၃	၇၈	၁၁၁	မလော ၁၁၁
၃. ကျေးရွာအုပ်စု လုပ်ငန်း ဆုံးဖြတ်ချက်ချသည့်အစည်းအဝေး	၂၂.၃.၂၀၁၆	၂၂.၃.၂၀၁၆	၃၀	၈၁၇	၁၁၁	မလော ၁၁၁
၄. မြို့နယ်အဆင့်စီမံကိန်းရေးဆွဲရေးနှင့်အကောင်အထည်ဖော်ရေး ကော်မတီ၏ စီမံကိန်း သုံးသပ်မှုအစည်းအဝေး			မလို	မလို	မလို	မလို
၅. မြို့နယ် စီမံကိန်းရေးဆွဲရေးနှင့်အကောင်အထည်ဖော်ရေး ကော်မတီ၏ဆုံးဖြတ်မှုကို ရွာသို့ အသိပေး အကြောင်းကြားသည့် အစည်းအဝေး	၂၄.၅.၁၆	၂၄.၅.၁၆	၃၅	၆၀	၉၅	မလော ၉၅
၆. စီမံကိန်းလုပ်ငန်းခွဲစီမံချက်ရေးဆွဲခြင်း အစည်းအဝေး	မလို	မလို	မလို	မလို	မလို	မလို
၆.၀၁ စီမံကိန်းလုပ်ငန်း အကောင်အထည်ဖော် ရေးအစီအစဉ် ရေးဆွဲခြင်း	၂၄.၅.၁၆	၂၄.၅.၁၆	၃၅	၆၀	၉၅	မလော ၉၅
၆.၂ ဝယ်ယူရေးအစီအစဉ် ရေးဆွဲခြင်း	၇.၆.၁၆	၇.၆.၁၆	၉	၇	၁၆	မလော ၁၆





လူထုဗဟိုပြုစီမံကိန်း

၆. ဥပမာအားဖြင့် ကျေးဇူးတင်ကျေးဇူးတင်မှု လျာထားအစီအစဉ် ရေးဆွဲခြင်း									
၆.၄။ ပြင်/ထိန်းအစီအစဉ် ရေးဆွဲခြင်း									
၇. စီမံကိန်းလုပ်ငန်းခွဲ တိုးတက်မှု စောင့်ကြည့်လေ့လာခြင်းအစည်းအဝေး	မလို	မလို	မလို	မလို	မလို	မလို	မလို	မလို	မလို
၇.၁။ အစည်းအဝေး ပထမအကြိမ်									
၇.၂။ အစည်းအဝေး ဒုတိယအကြိမ်									
၇.၃။ အစည်းအဝေး တတိယအကြိမ်									
၈. စီမံကိန်းလုပ်ငန်းခွဲ အပြီးသတ်စစ်ဆေးခြင်း အစည်းအဝေး									
၉. လူထုစစ်ဆေးပွဲအစည်းအဝေး									



၁၀/၁၀/၂၀၂၀

ရည်မှန်းချက်အရ ဝန်ထမ်းများ၏ အားပေးမှုများကို အကဲဖြတ်ခြင်း



ပုံစံ - ၈ - ၂ - စီမံကိန်းစက်ဝန်းအချိန်ဇယား (PC 2)

လမ်းညွှန်ချက်၊ သတ်မှတ်ရာလူထုစည်းရုံးရေးမှု/လက်ထောက်နည်းပညာနည်းပညာများမှ စီမံကိန်းစက်ဝန်းအဆင့်တစ်ခုစီပြီးစီးတိုင်း ကျေးရွာနှင့် ကျေးရွာအုပ်စုအတွက် ဤပုံစံကို ပြည့်သွင်းရမည်။

စည်းရုံးရေးမှု/ဝန်ထမ်း အမည် ဒေါ်မာဂာဇွင်

နေ့စွဲ 3.1.2017 စက်ဝန်းအားအမှတ်ကြိမ်ပါ  စက်ဝန်း(၁)  စက်ဝန်း(၂)  စက်ဝန်း(၃)  စက်ဝန်း(၄)  စက်ဝန်း(၅)

ပြည်နယ်/တိုင်း မန္တလေး မြို့နယ် ပုသိမ်မြို့ ကျေးရွာအုပ်စု ကျေးရွာ ခရိုင် မကွေး

စီမံကိန်းအောင်မြင်မှုအဆင့်များ	နေ့စွဲ		အစည်းအဝေးတွင်တက်ရောက်သူအရေအတွက်			
	စတင်သည့် နေ့	ပြီးဆုံးသည့်နေ့	အမျိုးသား အရေအတွက်	အမျိုးသမီး အရေအတွက်	အိမ်ထောင်စု အရေအတွက်	လူမျိုးစုတက်ရောက်သူ အရေအတွက် နှင့် လူမျိုးစုအမည်
၁။ ကျေးရွာစီမံကိန်း မိတ်ဆက်အစည်းအဝေး	2.1.2017	2.1.2017	38	93	131	၆၈၁   131
၂။ ကျေးရွာစီမံကိန်းအဖွဲ့အစည်းအဖွဲ့အစည်း	3.1.2017	3.1.2017	82	97	179	၆၈၁   179
၃။ ကျေးရွာအုပ်စု လုပ်ငန်းဆုံးဖြတ်ချက်ချသည့် အစည်းအဝေး	၇.1.2017	၇.1.2017	16	12	28	၆၈၁   28
၄။ မြို့နယ်အဆင့် စီမံကိန်းရေးဆွဲရေး နှင့် အကောင်အထည်ဖော်ရေးကော်မတီ၏ စီမံကိန်း သုံးသပ်မှု အစည်းအဝေး	4.3.2017	4.3.2017				
၅။ မြို့နယ် စီမံကိန်းရေးဆွဲရေး နှင့် အကောင်အထည်ဖော်ရေး ကော်မတီ၏ဆုံးဖြတ်မှုကို ရွာသို့ အသိပေး အကြောင်းကြားသည့် အစည်းအဝေး	6.3.2017	6.3.2017	23	38	61	၆၈၁   61
၆။ စီမံကိန်းလုပ်ငန်းဆုံးစီမံချက်ရေးဆွဲခြင်း အစည်းအဝေး						
၆.၁။ စီမံကိန်းလုပ်ငန်း အကောင်အထည်ဖော်ရေးအစီအစဉ် ရေးဆွဲခြင်း	၇.3.2017	၇.3.2017	8	8	16	၆၈၁   16

၆.၂။ ဝယ်ယူရေးအစီအစဉ် ရေးဆွဲခြင်း	၈.၃.၂၀၁၇	၈.၃.၂၀၁၇	၈	၈	၈	၁၆	၁၆	၁၆
၆.၃။ ဘဏ္ဍာရေးကုန်ကျမှု လျာထားအစီအစဉ် ရေးဆွဲခြင်း	၈.၃.၂၀၁၇	၈.၃.၂၀၁၇	၈	၈	၈	၁၆	၁၆	၁၆
၆.၄။ ပြင်/ထိန်းသိမ်းရေးအစီအစဉ် ရေးဆွဲခြင်း	၈.၃.၂၀၁၇	၈.၃.၂၀၁၇	၈	၈	၈	၁၆	၁၆	၁၆
၇။ စီမံကိန်းလုပ်ငန်းခွဲ တိုးတက်မှု စောင့်ကြည့်အစည်းအဝေး								
၇.၁။ အစည်းအဝေး ပထမအကြိမ်	၂၂.၃.၂၀၁၇	၂၂.၃.၂၀၁၇	၈	၈	၈	၁၆	၁၆	၁၆
၇.၂။ အစည်းအဝေး ဒုတိယအကြိမ်								
၇.၃။ အစည်းအဝေး တတိယအကြိမ်								
၈။ စီမံကိန်းလုပ်ငန်းခွဲ အပြီးသတ်စစ်ဆေးခြင်း အစည်းအဝေး	၇.၄.၂၀၁၇	၁၂.၄.၂၀၁၇	၈	၈	၈	၁၆	၁၆	၁၆
၉။ လူထုစစ်ဆေးပွဲအစည်းအဝေး	၂၃.၄.၂၀၁၇	၂၈.၄.၂၀၁၇	၄၀	၃၇	၃၇	၁၂၇	၁၂၇	၁၆

ပုံစံ - ၈ - ၂ - စီမံကိန်းစက်ဝန်းအချိန်ဇယား (PC 2)

လမ်းညွှန်ချက်၊ သက်ဆိုင်ရာလူထုစည်းရုံးရေးမှူး/လက်ထောက်နည်းပညာမှူးများမှ စီမံကိန်းစက်ဝန်းအဆင့်တစ်ခုစီပြီးစီးတိုင်း ကျေးရွာအုပ်စုအတွက် ကျွန်ုပ်တို့ ပြည်ပွင်းရမည်။

စည်းရုံးရေးမှူး/ဝန်ထမ်း အမည် ဒေါ်ဇာယာမြင့်

နေ့စွဲ ၃.၁၀.၂၀၁၇ စက်ဝန်းအားအမှတ်ဖြစ်ပါ  စက်ဝန်း(၁)  စက်ဝန်း(၂)  စက်ဝန်း(၃)  စက်ဝန်း(၄)

ပြည်နယ်/တိုင်း ဗဟိုဥပဒေ ကျေးရွာအုပ်စု ဗဟိုဥပဒေ ကျေးရွာ သံဇာတော

စီမံကိန်းထောင်ရွက်အဆင့်များ	နေ့စွဲ		အစည်းအဝေးတွင်တက်ရောက်သူအရေအတွက်			
	စတင်သည့်နေ့	ပြီးဆုံးသည့်နေ့	အမျိုးသားအရေအတွက်	အမျိုးသမီးအရေအတွက်	အိမ်ထောင်စုအရေအတွက်	လူမျိုးစုတက်ရောက်သူအရေအတွက်နှင့်လူမျိုးစုအမည်
၁။ ကျေးရွာစီမံကိန်း မိတ်ဆက်အစည်းအဝေး	၂.၁၀.၂၀၁၇	၂.၁၀.၂၀၁၇	၆၂	၆၀	၁၂၂	၁၂၂ ဗမာ
၂။ ကျေးရွာဖွံ့ဖြိုးရေး စီမံချက်ရေးဆွဲခြင်းအစည်းအဝေး	၃.၁၀.၂၀၁၇	၃.၁၀.၂၀၁၇	၆၃	၆၇	၁၃၀	၁၃၀ ဗမာ
၃။ ကျေးရွာအုပ်စု လုပ်ငန်းဆုံးဖြတ်ချက်ချသည့်အစည်းအဝေး	၁၅.၁၀.၂၀၁၇	၁၅.၁၀.၂၀၁၇	၂၄	၁၃	၃၇	၃၇ ဗမာ
၄။ မြို့နယ်အဆင့် စီမံကိန်းရေးဆွဲရေးနှင့် အကောင်အထည်ဖော်ရေးကော်မတီ၏ စီမံကိန်း သုံးသပ်မှုအစည်းအဝေး	၂၃.၁၀.၂၀၁၇	၂၃.၁၀.၂၀၁၇	မရှိ	မရှိ	မရှိ	မရှိ
၅။ မြို့နယ် စီမံကိန်းရေးဆွဲရေးနှင့် အကောင်အထည်ဖော်ရေး ကော်မတီ၏ဆုံးဖြတ်မှုကို ရွာသို့ အသိပေးအကြောင်းကြားသည့် အစည်းအဝေး						
၆။ စီမံကိန်းလုပ်ငန်းခွဲစီမံချက်ရေးဆွဲခြင်းအစည်းအဝေး						
၆.၁။ စီမံကိန်းလုပ်ငန်း အကောင်အထည်ဖော်ရေးအစီအစဉ် ရေးဆွဲခြင်း						

၆.၂။ ဝယ်ယူရေးအစဉ် ဝေးဆွဲခြင်း							
၆.၃။ ဘဏ္ဍရေးအစဉ် အစဉ်ဆွဲခြင်း							
၆.၄။ ပြင်ဆင်ရေးအစဉ် ဆွဲခြင်း							
၇။ စီမံကိန်းလုပ်ငန်းခွဲ ကိုတက်ပုံ အစဉ်ဆွဲခြင်း							
၇.၁။ အစဉ်ဆွဲခြင်း							
၇.၂။ အစဉ်ဆွဲခြင်း							
၇.၃။ အစဉ်ဆွဲခြင်း							
၇.၄။ အစဉ်ဆွဲခြင်း							
၇.၅။ အစဉ်ဆွဲခြင်း							
၇.၆။ အစဉ်ဆွဲခြင်း							
၇.၇။ အစဉ်ဆွဲခြင်း							
၇.၈။ အစဉ်ဆွဲခြင်း							
၇.၉။ အစဉ်ဆွဲခြင်း							
၈။ လူထုစစ်ဆေးပွဲအစဉ်ဆွဲခြင်း							

၇.၅၀၀-၇၀၀၀-၇၀၀၀-၇၀၀၀

၇၆

၇၆

၇၆



လူထုဗဟိုပြုစီမံကိန်း

ပုံစံ စ-၃ ကျေးရွာဖွံ့ဖြိုးရေး ဦးစားပေးအစီအစဉ် (Form PC 3)

လမ်းညွှန် ချက် /အဆင့်(၃)ကျေးရွာမျှော်မှန်းချက်အစည်းအဝေးပြီးဆုံးသောအခါ ကျေးရွာစီမံကိန်း အထောက်အကူပြု ကော်မတီသည် လူထုစည်းရုံးရေးမှူးအကူအညီဖြင့် ဤပုံစံကိုပြည့်စုံအောင် ဖြည့်သွင်းရမည်။ အားလုံးသော အခက်အခဲ အတားအဆီးများ၊ ဖွံ့ဖြိုးမှုဦးစားပေးအစီအစဉ်များ၊လူထုဗဟိုပြုစီမံကိန်း၏ ရန်ပုံငွေအရင်းအမြစ်နှင့် မသက်ဆိုင်သည့် လုပ်ငန်းများ အားလုံးကိုဖော်ပြရမည်။

လူထုစည်းရုံးရေးမှူး/ဝန်ထမ်း အမည် ဒေါ် ဒီဂျင်နာဖြူ

နေ့စွဲ ၂၀.၃.၂၀၁၆ စက်ဝန်းအား အမှတ်ခြစ်ပါ (✓) မှ စက်ဝန်း(၁)  စက်ဝန်း(၂)  စက်ဝန်း(၃)  စက်ဝန်း(၄)

ပြည်နယ်/တိုင်း မန္တလေး၊ မြို့နယ် ညောင်ဦး၊ ကျေးရွာအုပ်စု တူဂွင်းတိုင်း၊ ကျေးရွာ သံမြင့်တော

က. အခက်အခဲအတားအဆီးများအားဆွေးနွေးခြင်း - ယခုလက်ရှိအခြေအနေတွင်ကျေးရွာဖွံ့ဖြိုးတိုးတက်ရေးအတွက် အဓိကအခက်အခဲအတားအဆီးများသည် မည်သည်များဖြစ်ပါသနည်း(အမျိုးသား/သမီး အနည်းဆုံးအခက်အခဲ ၅ ခုစီဖော်ပြပါ)

အမျိုးသား အဖွဲ့မှတင်ပြသောအခက်အခဲအတားအဆီးများ	အမျိုးသမီး အဖွဲ့မှတင်ပြသောအခက်အခဲအတားအဆီးများ
၁ သောက်ခဲဥ၊ ဂေဟဓာတ်အခဲ	၁ သောက်ဂေဟဓာတ်အခဲ
၂ ကျပ်စစ်ဖိနပ်ကုန်	၂ ဖိနပ်ကုန်
၃ မာလပင်တန်းကျောပေးအခြေမပိုင်ခြင်း	၃ ပညာရေး အခက်အခဲ
၄ ဝိုက်ရပ်သော ရွာအခြေမပိုင်ခြင်း	၄ ကျန်မာရေး အခက်အခဲ
၅ ကျေးရွာကျေးရွာအုပ်စု ကျပ်မှု	၅

ခ. မျှော်မှန်းခြင်း- နောင်လာမည့် ( ၅ )နှစ် အတွင်း ကျေးရွာဖွံ့ဖြိုးရေး မျှော်မှန်းလျာထားချက်များအား တင်ပြပါ။

အမျိုးသားအဖွဲ့မှတင်ပြသောမျှော်မှန်းချက်များ	အမျိုးသမီးအဖွဲ့မှတင်ပြသောမျှော်မှန်းချက်များ
၁ ကျပ်စစ်ဖိနပ်ကုန်	၁ ဝိုက်ရပ်သော ရွာအခြေမပိုင်ခြင်း
၂ သောက်ခဲဥ၊ ဂေဟဓာတ်အခဲ	၂ ကျပ်စစ်ဖိနပ်ကုန်
၃ ကျေးရွာအုပ်စု ကျပ်မှု	၃ မာလပင်တန်းကျောပေးအခြေမပိုင်ခြင်း
၄ မြေဒဏ်ရာအခြေမပိုင်ခြင်း	၄ စား၊ ခန်း၊ တည်ဆောက်ခြင်း
၅ မာလပင်တန်းကျောပေးအခြေမပိုင်ခြင်း	၅

ဂ. ဤကျေးရွာ၏ လာမည့်(၄)နှစ်အတွက် ဦးစားပေး ဖွံ့ဖြိုးတိုးတက်မှု လုပ်ငန်း အစီအစဉ်များအားဖော်ပြပါ။ (လူထုဗဟိုပြုစီမံကိန်း ရန်ပုံငွေအတွက် အဆိုပြုသော အစီအစဉ်များကိုဦးစားပေး အဆင့်အလိုက်ဖော်ပြပြီး ကျန်လူထုဗဟိုပြု စီမံကိန်း ရန်ပုံငွေအရင်းအမြစ်နှင့် မပတ်သက်သည့်အစီအစဉ်များလည်းဖော်ပြရန်ဖြစ်သည် )

ကျေးရွာအတွက်ဦးစားပေးဖွံ့ဖြိုး တိုးတက်မှု လုပ်ငန်းစဉ်များ	အဆိုပြုသူ (အမျိုးသားများ/ အမျိုးသမီးများ/ အမျိုးသား+အမျိုးသမီး)	လူထုဗဟိုပြုစီမံကိန်းအတွက်အဆိုပြု သည့် (ဦးစားပေးအဆင့် အလိုက် ဖော်ပြပါ)	ခန့်မှန်း ကုန်ကျ စရိတ်	အကျိုးခံစား ခွင့်ရှိသူခန့်မှန်းခြေ အရေအတွက်
၁ ဝိုက်ရပ်သော ရွာအခြေမပိုင်ခြင်း (၁၀၀၀၀၀၀၀)	မာမျိုးသား + မာမျိုးသမီး	၁	၂၇၀၀၀၀၀	၁၅၈၄
၂ ကျပ်စစ်ဖိနပ်ကုန် (၁၀၀၀၀၀၀၀)	မာမျိုးသား + မာမျိုးသမီး	၂	၂၅၀၀၀၀၀	၁၅၈၄
၃ ကျေးရွာအုပ်စု ကျပ်မှု (၁၀၀၀၀၀၀၀)	မာမျိုးသား + မာမျိုးသမီး	၃	၂၅၀၀၀၀၀	၁၅၈၄

၂၀၀၀



လူထုဗဟိုပြုစီမံကိန်း

၄	ကျေးရွာအေးချမ်းရေး (၃၀x၃၀)	ကျေးရွာအေးချမ်းရေး ကျေးရွာအေးချမ်းရေး	၄	စတင်ရက်	၁၅-၈-၂၀၁၆
၅					
၆					

ဥက္ကဋ္ဌ၊ ကျေးရွာစီမံကိန်းအထောက်အကူပြုကော်မတီမှအတည်ပြုသည်။

အမည် ဦးနေရှင် လက်မှတ် [Signature] နေ့စွဲ ၂၀.၃.၂၀၁၆

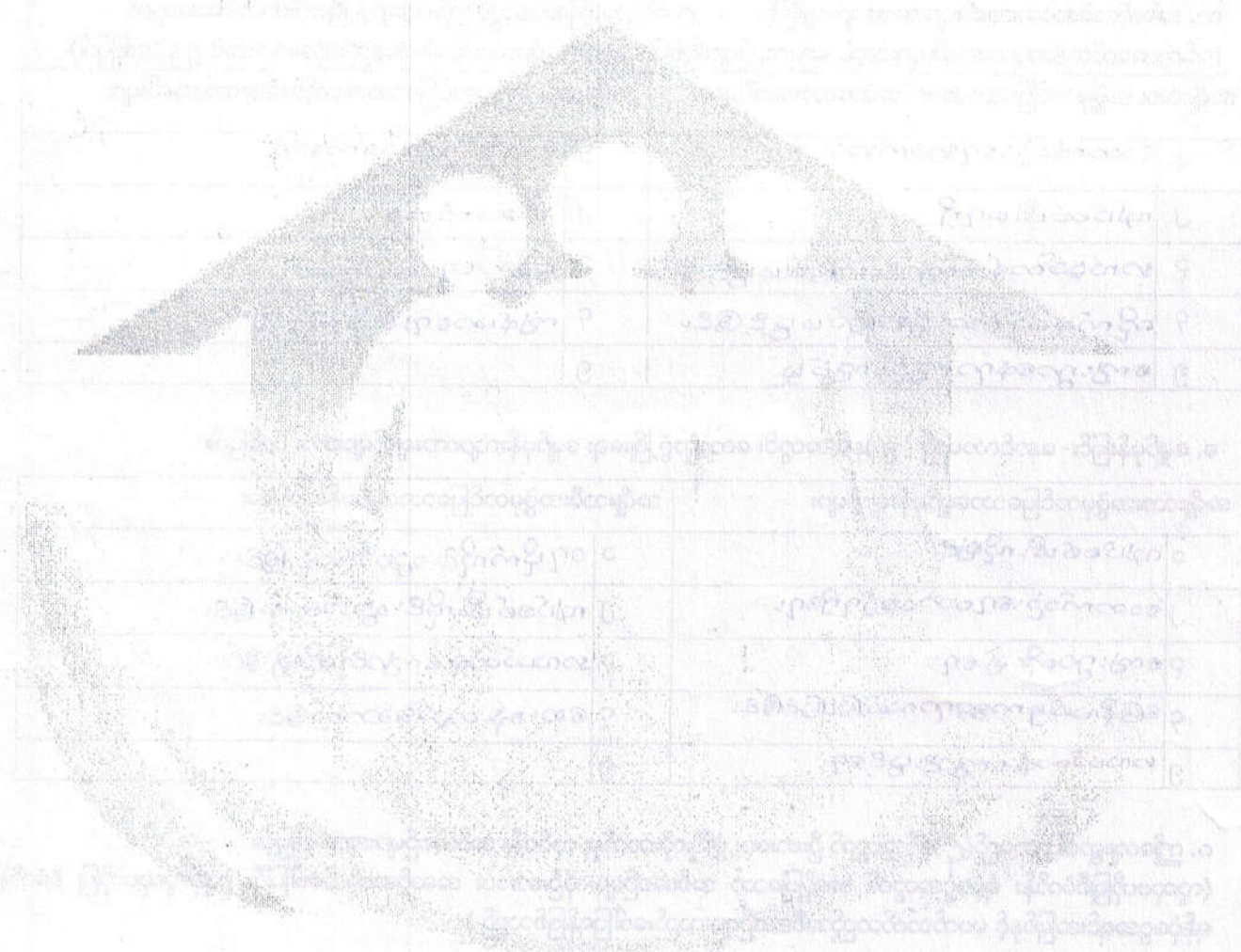

အမှတ်	အမည်	အဖွဲ့ဝင်အရင်းအမြစ်	အဖွဲ့ဝင်အရင်းအမြစ်	အဖွဲ့ဝင်အရင်းအမြစ်	အဖွဲ့ဝင်အရင်းအမြစ်
၀၀၂၁	အောင်ကျော်	၀	ကျေးရွာအေးချမ်းရေး	ကျေးရွာအေးချမ်းရေး	၀
၀၀၂၂	အောင်ကျော်	၂	ကျေးရွာအေးချမ်းရေး	ကျေးရွာအေးချမ်းရေး	၂
၀၀၂၃	အောင်ကျော်	၄	ကျေးရွာအေးချမ်းရေး	ကျေးရွာအေးချမ်းရေး	၄

ပုံစံ - ၈ - ၃ ကျေးရွာဖွံ့ဖြိုးရေး ဦးစားပေးအစီအစဉ် (Form PC 3)

လမ်းညွှန်ချက်၊ အဆင့်(၃) ကျေးရွာမှိုင်းချက်အစည်းအဝေး ပြီးဆုံးသောအခါ ကျေးရွာစီမံကိန်း အထောက်အကူပြု ကော်မတီသည် လူထုစည်းရုံးရေးမှူးအကူအညီဖြင့် ဤပုံစံကိုပြည့်စုံအောင် ဖြည့်သွင်းရမည်။

လူထုစည်းရုံးရေးမှူး/ဝန်ထမ်း အမည် ဒေါ်မာလာဖြူ

နေ့စွဲ ၃.၁.၂၀၂၇ စက်ဝန်းအား အမှတ်ခြစ်ပါ (✓)  စက်ဝန်း(၁)  စက်ဝန်း(၂)  စက်ဝန်း(၃)  စက်ဝန်း(၄)

ပြည်နယ်/တိုင်း ဗဟိုပေး၊ မြို့နယ် ရဟန်း၊ ကျေးရွာအုပ်စု ကျွန်းတိုင်၊ ကျေးရွာ ၁၁၆၆တော

က။ အခက်အခဲအတားအဆီးများအားဆွေးနွေးခြင်း - ယခုလက်ရှိအခြေအနေတွင် ဤကျေးရွာဖွံ့ဖြိုးတိုးတက်ရေးအတွက် အဓိက အခက်အခဲအတားအဆီးများသည် မည်သည်များဖြစ်ပါသနည်း။ (အမျိုးသား/သမီး အနည်းဆုံးအခက်အခဲ ၅ ခုစီဖော်ပြပါ)

အမျိုးသား အဖွဲ့မှ တင်ပြသောအခက်အခဲအတားအဆီးများ	အမျိုးသမီး အဖွဲ့မှတင်ပြသောအခက်အခဲအတားအဆီးများ
၁ ပြုပြင်ဖန်တီးမှု ချို့တဲ့မှု	၁ ပြုပြင်ဖန်တီးမှု ချို့တဲ့မှု
၂ စာသင်ကျောင်းဆောက်မည့် ဝေဟနချုပ်	၂ ဂွာတွင်း၊ လမ်း၊ ကျွန်းတိုင်
၃ ဆေးခန်းမလုံလောက်မှု	၃ ကျွန်းတိုင်
၄ ဂွာတွင်း၊ လမ်း၊ များ မလုံလောက်မှု	၄
၅	၅

ခ။ မျှော်မှန်းခြင်း - နောင်လာမည့် ( ၅ ) နှစ် အတွင်း ကျေးရွာဖွံ့ဖြိုးရေး မျှော်မှန်းလျာထားချက်များအား တင်ပြပါ။

အမျိုးသားအဖွဲ့မှ တင်ပြသောမျှော်မှန်းချက်များ	အမျိုးသမီးအဖွဲ့မှ တင်ပြသောမျှော်မှန်းချက်များ
၁ ပြုပြင်ဖန်တီးမှု ချို့တဲ့မှု	၁ ပြုပြင်ဖန်တီးမှု ချို့တဲ့မှု
၂ ကျောင်းဆောက်ဖို့ ချို့တဲ့မှု	၂ ဂွာတွင်း၊ လမ်း၊ ကျွန်းတိုင်
၃ ဆေးခန်းမလုံလောက်မှု	၃ ကျေးလက်စားစားခန်းမလုံလောက်မှု
၄ ဂွာတွင်း၊ လမ်း၊ များ မလုံလောက်မှု	၄
၅	၅

ဂ။ လူထုစီမံကိန်း၏ လာမည့် ( ၃ ) နှစ်အတွက် အကျုံးဝင်သော ဦးစားပေး ဖွံ့ဖြိုးတိုးတက်မှု လုပ်ငန်း အစီအစဉ်များအားဖော်ပြပါ။

အဆင့်	ကျေးရွာအတွက် ဦးစားပေး ဖွံ့ဖြိုးတိုးတက်မှု လုပ်ငန်းစဉ်များ	အဆိုပြုသူ (အမျိုးသားများ/ အမျိုးသမီးများ/အမျိုးသား+ အမျိုးသမီး)	ခန့်မှန်းကုန်ကျ ငွေရိတ်	အကျိုးခံစားခွင့်ရှိသူ ခန့်မှန်းခြေ အရေအတွက်
၁	မိတ်တီလင်း မြို့ကြီး (၁၀၀' x ၅၀' x ၅၀')	၈ + ၂	၄၀၀၀၀၀	၅၅၀၄
၂	ဂွာတွင်း၊ လမ်း၊ ကျွန်းတိုင် (၇၀၀' x ၅၀')	"	၇၀၀၀၀၀	၇၅၀၄
၃	စာသင်ကျောင်းဆောက်ဖို့ (၁၀၀' x ၅၀' x ၅၀')	"	၃၀၀၀၀၀	၅၅၀၄
၄	ကျေးလက်စားစားခန်းမ (၃၀၀' x ၅၀' x ၅၀')	"	၂၅၀၀၀၀၀	၅၅၀၄
၅				<del>၅၅၀၄</del>



ယား လူထုစီမံကိန်း၏ လာမည့် (၂) နှစ်အတွက်အကျုံးမဝင်သော ဦးစားပေး ဖွံ့ဖြိုးတိုးတက်မှု လုပ်ငန်း အစီအစဉ်များအားဖော်ပြပါ။

အဆင့်	ကျေးရွာအတွက် ဦးစားပေး ဖွံ့ဖြိုးတိုးတက်မှု လုပ်ငန်းစဉ်များ	အဆိုပြုသူ (အမျိုးသားများ/ အမျိုးသမီးများ/ အမျိုးသား+ အမျိုးသမီး)	အခန်းကဏ္ဍ
၁	စိုက်ပျိုးရေး နှင့် ပညာရေး	ကျား + မ	
၂	လက်ဖွဲ့ပညာရေး	မ	
၃	စက်ချုပ် / ယာဇာနည်	မ	
၄			
၅			

ဥက္ကဋ္ဌ ၊ ကျေးရွာစီမံကိန်းအထောက်အကူပြုကော်မတီမှ အတည်ပြုသည်။

အမည် ဦးမြကျော် လက်မှတ်  ဇန်နဝါရီ ၂၀၁၇

ကျေးရွာအတွက် ဦးစားပေး ဖွံ့ဖြိုးတိုးတက်မှု လုပ်ငန်းစဉ်များ	အဆိုပြုသူ (အမျိုးသားများ/ အမျိုးသမီးများ/ အမျိုးသား+ အမျိုးသမီး)
စိုက်ပျိုးရေး နှင့် ပညာရေး	ကျား + မ
လက်ဖွဲ့ပညာရေး	မ
စက်ချုပ် / ယာဇာနည်	မ

အဆိုပြုသူ (အမျိုးသားများ/ အမျိုးသမီးများ/ အမျိုးသား+ အမျိုးသမီး)	အဆိုပြုသူ (အမျိုးသားများ/ အမျိုးသမီးများ/ အမျိုးသား+ အမျိုးသမီး)	အဆိုပြုသူ (အမျိုးသားများ/ အမျိုးသမီးများ/ အမျိုးသား+ အမျိုးသမီး)	အဆိုပြုသူ (အမျိုးသားများ/ အမျိုးသမီးများ/ အမျိုးသား+ အမျိုးသမီး)	အဆိုပြုသူ (အမျိုးသားများ/ အမျိုးသမီးများ/ အမျိုးသား+ အမျိုးသမီး)
ကျား + မ	ကျား + မ	ကျား + မ	ကျား + မ	ကျား + မ
မ	မ	မ	မ	မ
မ	မ	မ	မ	မ
မ	မ	မ	မ	မ

ပုံစံ - ၀ - ၃ ကျေးရွာဖွံ့ဖြိုးရေး ဦးစားပေးအပ်အမိန့် (Form PC 3)

လမ်းညွှန်ချက်၊ အဆင့်(၃) ကျေးရွာမှိုင်းချက်အစည်းအဝေး ပြီးဆုံးသောအခါ ကျေးရွာစံကိန်း အထောက်အကူပြု ကော်မတီသည် လူထုဝင်းရုံးရေးမှူးအကူအညီဖြင့် ဤပုံစံကိုပြည့်စုံအောင် ဖြည့်သွင်းရမည်။

လူထုဝင်းရုံးရေးမှူး/ဝန်ထမ်း အမည် <b>ဒေါ်မာလာဖြူ</b>			
နေ့စွဲ <b>၃.၁၀.-၂၀၁၇</b>	ဝက်ဝန်းအား အမှတ်ခြစ်ပါ (✓) <input checked="" type="checkbox"/>	<input type="checkbox"/> ဝက်ဝန်း(၁)	<input type="checkbox"/> ဝက်ဝန်း(၂)
		<input checked="" type="checkbox"/> ဝက်ဝန်း(၃)	<input type="checkbox"/> ဝက်ဝန်း(၄)
ပြည်နယ်/တိုင်း <b>မန္တလေး</b>	မြို့နယ် <b>ညောင်ဦး</b>	ကျေးရွာအုပ်စု <b>တူဇွန်တိုက်</b>	ကျေးရွာ <b>ယဇ္ဇကော</b>

က။ အခက်အခဲအတားအဆီးများအားဆွေးနွေးခြင်း - ယခုလက်ရှိအခြေအနေတွင် ဤကျေးရွာဖွံ့ဖြိုးတိုးတက်ရေးအတွက် အဓိက အခက်အခဲအတားအဆီးများသည် မည်သည်များဖြစ်ပါသနည်း။ (အမျိုးသား/သမီး အနည်းဆုံးအခက်အခဲ ၅ ခုစီဖော်ပြပါ)

အမျိုးသား အဖွဲ့မှ တင်ပြသောအခက်အခဲအတားအဆီးများ		အမျိုးသမီး အဖွဲ့မှတင်ပြသောအခက်အခဲအတားအဆီးများ	
၀	အင်ဂျင်နီယာမရှိဘဲ ရေတင်ရသောကြောင့် ငွေကုန်ကြေးကျများသည်ကခက်ကခဲ	၀	အင်ဂျင်နီယာမရှိဘဲ ရေတင်ရသောကြောင့် ငွေကုန်ကြေးကျများသည်ကခက်ကခဲ
၂	မိုးတွင်းသွားရေးလမ်းမရှိခြင်း	၂	ရေတင်ရသည့်ကခက်ကခဲ
၃	စာယဇ်ကျောင်းဆောင်မလုပ်လောက်ခြင်း	၃	စာယဇ်ကျောင်းဆောင်မလုပ်လောက်ခြင်း
၄	ရေတင်ရသည့်ကခက်ကခဲ	၄	မိုးတွင်းသွားရေးလမ်းမရှိခြင်း
၅		၅	

ခ။ မှိုင်းမှိုင်းခြင်း - နောင်လာမည့် ( ၅ )နှစ် အတွင်း ကျေးရွာဖွံ့ဖြိုးရေး မှိုင်းမှိုင်းလျာထားချက်များအား တင်ပြပါ။

အမျိုးသားအဖွဲ့မှ တင်ပြသောမှိုင်းမှိုင်းချက်များ		အမျိုးသမီးအဖွဲ့မှ တင်ပြသောမှိုင်းမှိုင်းချက်များ	
၀	ရေတွင်း Transformer ဂျင်ဂျင်	၀	ရေတွင်း Transformer ဂျင်ဂျင်
၂	လမ်းဖွဲ့ခြင်း	၂	ရေခဲဆောက်လုပ်လေ့ရှိ
၃	KG ကျောင်းဆောင်ကယစ်ဆောက်လုပ်	၃	KG ကျောင်းဆောင်ကယစ်ဆောက်လုပ်
၄	ရေခဲဆောက်လုပ်လေ့ရှိ	၄	လမ်းဖွဲ့ခြင်း
၅		၅	

ဂ။ လူထုစီမံကိန်း၏ လာမည့် (၄) နှစ်အတွက် အကျုံးဝင်သော ဦးစားပေး ဖွံ့ဖြိုးတိုးတက်မှု လုပ်ငန်း အစီအစဉ်များအားဖော်ပြပါ။

အဆင့်	ကျေးရွာအတွက် ဦးစားပေး ဖွံ့ဖြိုးတိုးတက်မှု လုပ်ငန်းစဉ်များ	အဆိုပြုသူ (အမျိုးသားများ/ အမျိုးသမီးများ/အမျိုးသား+ အမျိုးသမီး)	ခန့်မှန်းကုန်ကျ ဝရိတ်	အကျိုးခံစားခွင့်ရှိသူ ခန့်မှန်းခြေ အရေ အတွက်
၁	ဂျင်ထရီး Transformer (50 kVA)	ကျား + မ	၁၄,၀၀၀,၀၀၀	၂၆၀
၂	ပွားချွန်ဆက်လမ်း မြေဖွဲ့ခြင်း	"	၇,၀၀၀,၀၀၀	"
၃	KG ကျောင်းဆောက်လုပ် ဆောက်လုပ်ခြင်း	"	၁၈,၀၀၀,၀၀၀	"
၄	ကျွမ်းကျင်ဆောက်လုပ်ခြင်း	"	၇,၅၀၀,၀၀၀	"
၅				

ဃ။ လူထုစီမံကိန်း၏ လာမည့် (၄) နှစ်အတွက် အကျုံးမဝင်သော ဦးစားပေး ဖွံ့ဖြိုးတိုးတက်မှု လုပ်ငန်း အစီအစဉ်များအားဖော်ပြပါ။

အဆင့်	ကျေးရွာအတွက် ဦးစားပေး ဖွံ့ဖြိုး တိုးတက်မှု လုပ်ငန်းစဉ်များ	အဆိုပြုသူ (အမျိုးသားများ/ အမျိုးသမီးများ/အမျိုးသား+ အမျိုးသမီး)	အခန်းကဏ္ဍ
၁	ပရိုဂျက်ဆိုင်တာ	ကျား	
၂	စက်ချုပ်ဆိုင်တာ	မ	
၃	လက်ဖျံ ဗဟို	ကျား + မ	
၄	ပယ်ရွက် ဆိုင်တာ	ကျား	
၅	လက်သမား ဆိုင်တာ	"	

ခေါင်းဆောင်၊ ကျေးရွာစီမံကိန်းအထောက်အကူပြုကော်မတီမှ အတည်ပြုသည်။

အမည်၊ ဦးဖေကျော် လက်မှတ်၊ [Signature] နေ့စွဲ ၃.၁၀.၂၀၁၇

ပုံစံ - ၀ - ၄ ကျေးရွာအုပ်စုစီမံကိန်းလုပ်ငန်းခွဲရွေးချယ်ခြင်းပုံစံ (Form PC 4)

လမ်းညွှန်ချက်၊ စီမံကိန်းလုပ်ငန်းခွဲရွေးချယ်မှုအစည်းအဝေးပြီးနောက်တွင် ကျေးရွာအုပ်စုမှ CF/TF တို့၏ အကူအညီရယူ၍ ကျေးရွာစီထောက်ကော်မတီမှ လက်မှတ်ရေးထိုးပြီး အဆိုပါပုံစံအား ပြည့်စုံအောင်ဖြည့်သွင်းရမည်။ ဤပုံစံအား ပြည့်စုံစွာဖြည့်သွင်းပြီးပါက ကျေးရွာအုပ်စုမှူး/ပြီးတိုးတက်ရေးစီမံချက်တွင် TPIC သို့ပေးပို့ရန်အတွက် နောက်ဆက်တွဲအဖြစ် ထားရှိရမည်။ CF မှ ကျေးရွာတစ်ရွာချင်းစီ၏ စီမံကိန်းလုပ်ငန်းခွဲဆိုင်ရာ အချက်အလက်များကို MIS သို့ ထည့်သွင်းရမည်။ (ယခုနှစ်စီမံကိန်းလုပ်ငန်းခွဲ မလုပ်ကိုင်သော ကျေးရွာများ မပါဝင်ပါ။)

ကျေးရွာစည်းရုံးရေးမှူး/ဝန်ထမ်းအမည် ဒေါ်မာလာမြင့်

နေ့စွဲ ၁၃.၁၀.၂၀၂၃ စက်ဝန်းအားအမှတ်ဖြစ်ပေးပါ။(✓)  စက်ဝန်း(၁)  စက်ဝန်း(၂)  စက်ဝန်း(၃)  စက်ဝန်း(၄)

ပြည်နယ်/တိုင်း ဗဟိုပြည်နယ် မြို့နယ် ပုသိမ်မြို့ ကျေးရွာအုပ်စု ဝေဠာရွာ

ကျေးရွာအမည်	ဆောင်ရွက်မည့် လုပ်ငန်းများ	အတိုင်းအတာ	ခန့်မှန်း တိုက်ရိုက် အကျိုးခံစားခွင့် ရှိသူများ	အဆိုပြု တင်ပြသူ	ခန့်မှန်းကုန်ကျစရိတ်			စုစုပေါင်း
					စီမံကိန်းမှ ထည့်ဝင်မှု	ကျေးရွာမှ ထည့်ဝင်မှု	အခြားထည့်ဝင်မှု (ခေါ်ငြိုငြါ) ထည့်ဝင်ငွေ   အမည်/အဖွဲ့	
ဝေဠာရွာ	မြေအကျယ်ဖြင့်	100' x 100' x 9"		<input type="checkbox"/> ကျား <input type="checkbox"/> မ	၂, ၂၀၀, ၀၀၀			၂, ၂၀၀, ၀၀၀
ပုသိမ်	ပစ္စည်းကျွေးမွေးရေး ခန်းခြံ	450' x 14' x 9"		<input type="checkbox"/> ကျား <input type="checkbox"/> မ	1၆၇, ၀၀၀			4, ၆၆၇, ၀၀၀
ပုသိမ်	မြေအကျယ်ဖြင့်	4၆30' x ၆၆၆"		<input type="checkbox"/> ကျား <input type="checkbox"/> မ	၂, ၀၀၀, ၀၀၀			၂, ၀၀၀, ၀၀၀
ပုသိမ်	စက်ကြွေ Transamer တပ်ဆင်ခြင်း	50 kVA		<input type="checkbox"/> ကျား <input type="checkbox"/> မ	14, ၀၀၀, ၀၀၀			14, ၀၀၀, ၀၀၀

ရထား ကျေးရွာအုပ်စု စီထောက်ကော်မတီ ဥက္ကဋ္ဌ

အမည် ဒေါ်ခင်စု လက်မှတ် [Signature] ရက်စွဲ ၁၃.၁၀.၂၀၂၃

ပုံစံ - ၈ - ၄ ကျေးရွာအုပ်စုစီမံကိန်းလုပ်ငန်းခွဲရွေးချယ်ခြင်းပုံစံ (Form PC 4)

လမ်းညွှန်ချက်၊ စီမံကိန်းလုပ်ငန်းခွဲရွေးချယ်မှုအစည်းအဝေးပြီးနောက်တွင် ကျေးရွာအုပ်စုမှ CF/TF တို့၏ အကူအညီရယူ၍ ကျေးရွာစီထောက်ကော်မတီမှ လက်မှတ်ရေးထိုးပြီး အဆိုပါပုံစံအား ပြည့်စုံအောင်ဖြည့်သွင်းရမည်။ ဤပုံစံအား ပြည့်စုံစွာဖြည့်သွင်းပြီးပါက ကျေးရွာအုပ်စုဖွံ့ဖြိုးတိုးတက်ရေးစီမံချက်တွင် TPIC သို့မဟုတ်ရန်အတွက် နောက်ဆက်တွဲအဖြစ် ထားရှိရမည်။ CF မှ ကျေးရွာတစ်ရွာချင်းစီ၏ စီမံကိန်းလုပ်ငန်းခွဲဆိုင်ရာ အချက်အလက်များကို MIS သို့ ထည့်သွင်းရမည်။ (ယခုနှစ်စီမံကိန်းလုပ်ငန်းခွဲ မလုပ်ကိုင်သော ကျေးရွာများ မပါဝင်ပါ။)

ကျေးရွာစည်းရုံးရေးမှူး/ဝန်ထမ်းအမည် ဒေါ်မာလာ မြင့်

နေ့စွဲ ၁၃.၁၀.၂၀၁၇ စက်ဝန်းအားအမှတ်ဖြစ်ပေးပါ။(V)  စက်ဝန်း(၁)  စက်ဝန်း(၂)  စက်ဝန်း(၃)  စက်ဝန်း(၄)

ပြည်နယ်/တိုင်း မန္တလေး မြို့နယ် ဇေယျာဇော် ကျေးရွာအုပ်စု ရွာရွာ

ကျေးရွာအမည်	ဆောင်ရွက်မည့် လုပ်ငန်းများ	အတိုင်းအတာ	ခန့်မှန်း တိုက်ရိုက် အကျိုးခံစားခွင့် ရှိသူများ	အဆိုပြု တင်ပြသူ	ခန့်မှန်းကုန်ကျစရိတ်			စုစုပေါင်း
					စီမံကိန်းမှ ထည့်ဝင်မှု	ကျေးရွာမှ ထည့်ဝင်မှု	အခြားထည့်ဝင်မှု (ခေါ်ပြုပါ) ထည့်ဝင်ငွေ   အမည်/အဖွဲ့	
အောင်လောကစစ်	စက်မှုဥစ္စာပြင်ဆင်ရေး ကန်ဆင်းခြင်း			<input type="checkbox"/> ကျား <input type="checkbox"/> မ	၃,၀၀၀,၀၀၀	၁,၈၀၀,၀၀၀		၄,၈၀၀,၀၀၀
ကျေးဇူးလမ်း	မီးကြို၊ မီးတိုင် ဖွဲ့စည်းခြင်း	၅၇၀၀		<input type="checkbox"/> ကျား <input type="checkbox"/> မ	၁၄,၀၀၀,၀၀၀		၂,၁၀၀,၀၀၀	၁၆,၁၀၀,၀၀၀
ကျေးဇူးလမ်း (၂၇၀၀၀)	မီးကြို၊ မီးတိုင် ဖွဲ့စည်းခြင်း	၅၇၀၀		<input type="checkbox"/> ကျား <input type="checkbox"/> မ	၁၄,၀၀၀,၀၀၀		၂,၁၀၀,၀၀၀	၁၆,၁၀၀,၀၀၀
				<input type="checkbox"/> ကျား <input type="checkbox"/> မ				

ရာထူး ကျေးရွာအုပ်စု စီထောက်ကော်မတီ ဥက္ကဋ္ဌ

အမည် ဒေါ်စိန်စိန်..... လက်မှတ် စိန်စိန်..... ရက်စွဲ ၁၃.၁၀.၂၀၁၇

နေ့စွဲ - သံဖြူတော ရွှေကျော်

နံနက် - ( ၇:၀၀ ) PM

ရက်စွဲ - ၂-၁၁-၂၀၁၇

အစီအစဉ် (၁) ကရ လူထုစည်းရုံးရေး ဖွဲ့စည်းပုံ အခြေခံဥပဒေနှင့် ပတ်သက်၍ အစည်းအဝေး ဖွဲ့စည်းပုံ အခြေခံဥပဒေကို ဖြေဆိုပေးပါမည်။

အစီအစဉ် (၂) ကရ ရွေးကောက်ပွဲစနစ် ပြောင်းလဲရေး ဖွဲ့စည်းပုံ အခြေခံဥပဒေနှင့် ပတ်သက်၍ အစည်းအဝေး ဖွဲ့စည်းပုံ အခြေခံဥပဒေကို ဖြေဆိုပေးပါမည်။

အစီအစဉ် (၃) ကရ လူထုစည်းရုံးရေး ဖွဲ့စည်းပုံ အခြေခံဥပဒေနှင့် ပတ်သက်၍ အစည်းအဝေး ဖွဲ့စည်းပုံ အခြေခံဥပဒေနှင့် ပတ်သက်၍ အစည်းအဝေး ဖွဲ့စည်းပုံ အခြေခံဥပဒေကို ဖြေဆိုပေးပါမည်။

အစီအစဉ် (၄) ကရ လူထုစည်းရုံးရေး ဖွဲ့စည်းပုံ အခြေခံဥပဒေနှင့် ပတ်သက်၍ အစည်းအဝေး ဖွဲ့စည်းပုံ အခြေခံဥပဒေကို ဖြေဆိုပေးပါမည်။

အစီအစဉ် (၅) ကရ လူထုစည်းရုံးရေး ဖွဲ့စည်းပုံ အခြေခံဥပဒေနှင့် ပတ်သက်၍ အစည်းအဝေး ဖွဲ့စည်းပုံ အခြေခံဥပဒေကို ဖြေဆိုပေးပါမည်။

အစီအစဉ် (၆) ကရ လူထုစည်းရုံးရေး ဖွဲ့စည်းပုံ အခြေခံဥပဒေနှင့် ပတ်သက်၍ အစည်းအဝေး ဖွဲ့စည်းပုံ အခြေခံဥပဒေကို ဖြေဆိုပေးပါမည်။

အစီအစဉ် (၇) ကရ လက်ထောက် ပုဂ္ဂိုလ်များ ဖွဲ့စည်းပုံ အခြေခံဥပဒေနှင့် ပတ်သက်၍ အစည်းအဝေး ဖွဲ့စည်းပုံ အခြေခံဥပဒေကို ဖြေဆိုပေးပါမည်။

အစီအစဉ် (၈) ကရ စေတနာ့ဝန်ထမ်း ဖွဲ့စည်းပုံ အခြေခံဥပဒေနှင့် ပတ်သက်၍ အစည်းအဝေး ဖွဲ့စည်းပုံ အခြေခံဥပဒေကို ဖြေဆိုပေးပါမည်။

အစီအစဉ်ကု တတိယ နှစ်စက်တစ်ခု ပထမနှစ် ပထမပေး ဖိတ်ကိရိဗိဇ္ဇာဆက်  
ကလေးကလေးကြီးများကြောင့် လူထုပညာရေး ရေး ဖွဲ့ ဖော်ပြခြင်းနှင့် လက်ထောက် ပုံနှိပ်ပညာ  
ဖွဲ့ ဦးကျော်သူ ဒေသတို့မှ လောကဏ္ဍိ ကလေးကလေးကို ဖိတ်ကိရိဗိဇ္ဇာဆက်ပါပညာ

Maha  
ပြန်လည်တင်ပြ  
ဖော်ပြခြင်း  
( လူထုပညာရေး ရေး ဖွဲ့ )





ကမ္ဘာ့အဖွဲ့များ၏ မြှောက်နှုတ်ချက်များမှာ -

- ၁) ရေတွင်း Transformer ရှိရန်
- ၂) ရေစင်ဆောက်လုပ်ပေးရန်
- ၃) KG. ကျားအောင်ကပ်ဆောက်လုပ်ရန်
- ၄) လမ်းပြုပြင်ရန် မြှောက်နှုတ်ခြင်းတို့ ဖြစ်ပါသည်။ မြှောက်နှုတ်ချက်များ မှ ဆွေးနွေးချက်များကို ကျားကုသမှုမှ ကမ္ဘာ့အဖွဲ့များ၊ ငါးဦးနှင့် ကမ္ဘာ့အဖွဲ့များ၊ ငါးဦးဆွေးနွေးတင် ဖြစ်ပါသည်။

ကမ္ဘာ့အဖွဲ့များ၊ ကမ္ဘာ့အဖွဲ့များ များ မှ နောင်တွင် ကောက်ခံမှုများနှင့် မြှောက်နှုတ်ချက်များ မှ ပေါင်းစပ်ဆွေးနွေး၍ ကျားကုသမှု၊ ငါးဦးစားပေးလုပ်ငန်းများ ထွက်ပေါ်လာစေပါသည်။ ၎င်းကုသမှုများ

- ၁) ရေတွင်း Transformer (50 KYA)
- ၂) ကျားအောင်ကပ်လမ်းပြုပြင်ခြင်း
- ၃) KG. ကျားအောင်ကပ်ဆောက်လုပ်ခြင်း
- ၄) ရေစင်တည်ဆောက်ခြင်း တို့ ဖြစ်ပါသည်။ တို့ရောက်ပြီးစားပေးလုပ်ငန်းများ မှ ထွက်ပေါ်လာသည်များကို ပြင်ဆင်ရန်အတွက် ဖော်ထုတ်ခံ ဖြစ်ပါသည်။

ဆက်လက်၍ ကျားကုသမှုစီမံကိန်း အထောက်အကူပြု ကော်မတီဝင်များ ဖွဲ့စည်းခံပေးရန် တို့ရောက် ကော်မတီဝင်များ ရိုက်ရာရမည် ဖြစ်ပါသည်။ များစွာကမ်း များဖြင့် တာဝန်ထွက်ရား များကို ဂြိုဟ်ပေါ် ဖြစ်ပေါ်၍ ဖွဲ့စည်းခံပါသည်။

- ၁) ဦး ဖြစ်ကျော် (ကျားကုသမှုဆောင်ရွက်ရေး)
- ၂) ဒေါ်ခင်စန်း ( " )
- ၃) ဦးထွန်းစေ ( " )
- ၄) ဦးကျော်အောင် ( ဝယ်ယူရေးဆောင်ရွက်ရေး )
- ၅) ဒေါ်ဖြူစိန် ( မြက်တစ်ပါး )
- ၆) ဦးဆန်းစော ( ကမ္ဘာ့ဝင် )
- ၇) ဒေါ်ကျော်မာ ( ဖောင်ကြည့်ကြီးအဖွဲ့ဆောင်ရွက်ရေး )
- ၈) ဒေါ်ဖြူစိန် ( ကမ္ဘာ့ဝင် )
- ၉) ဦးဆန်းစိန် ( " )
- ၁၀) ဒေါ်ကျော်မာ ( လည်ပတ်ထိန်းသိမ်းရေးဆောင်ရွက်ရေး )
- ၁၁) ဒေါ်ကျော်မာ ( ကမ္ဘာ့ဝင် )
- ၁၂) ဦးကျော်မာ ( " )
- ၁၃) ဒေါ်ကျော်မာ ( စေတနာအတိုင်း )
- ၁၄) ဦးကျော်မာ ( " )
- ၁၅) ဒေါ်ကျော်မာ ( စေတနာအတိုင်း )
- ၁၆) ဒေါ်ကျော်မာ ( " )

တို့ကို ကျားကုသမှုအဖွဲ့အစည်းများမှ ဖော်ထုတ်ရန်

ဆန္ဒစာရ ဖော်ထုတ်၍ ဂွေ့ချယ်တင် ဖြောက်ခံပါသည်။

အချုပ်အားဖြင့် ဆံဖြူတောကျောတွင် အုတ်တပ် ဖြန့်ခံကိန်း ခွက်ယာရေ၊  
အစဉ်ကစားကို ကျော့ကွာသူ / ကျော့ကွာဘားများ ပူးပေါင်း ပါဝင်၍ အောင်မြင်စွာကျွမ်းပင်ပျော်  
ခံပြီး အစဉ်ကစား ဖြီးဆုံးကြောင်း ကြေငြာကာ ကျော့ကွာအုတ်အား အသက်မွေးဝမ်းကြေးဖြင့်  
ပါကယ်တင်၍ ဦးစားပေး အုတ်ငှါ့ များကို ဆက်လက်၍ ဖော်ထုတ်ခံပါသည်။

ဆံဖြူတောကျော့ အသက်မွေးဝမ်းကြေးအုတ်ငှါ့များ

- ၁။ ဗိုလ်ချုပ်အထိတန်း
- ၂။ အင်အားအထိတန်း
- ၃။ နွေအိမ်အုတ်လက်အုတ်ပညာ
- ၄။ ဝတ်ကျောအထိတန်း
- ၅။ လက်သမားအထိတန်း

တို့ကို အသက်မွေးဝမ်းကြေးအုတ်ဖြင့် ဦးစားပေး ဂွေ့ချယ်ခံပါသည်။

Malae  
ဒုတိယအကြိမ်  
ဒေါ်မာလာဖြင့်  
(အုတ်တပ်ကိန်းကျွမ်းပင်ပျော်)

	စဉ်	လုပ်ငန်း	အဆိုပြုသူ	လ/နှစ်	လုပ်ဆောင်မည့်နေ့	ပြင်ပမှထောက်ပံ့ရေး
အခြေခံအဆောက်အအုံ	၀					
	၂	ရေတွင်း Transformer (50 kVA) ၇၇၁+၈				
	၃	ရွာချင်းဆက်သွယ်ရေး	"			
	၄	၈၄ ရေတွင်း ဆေးကုသ ဆောက်လုပ်ခြင်း	"			
	၅	ရေစင်တိုက် ဆောက်လုပ်ခြင်း	"			
အထက်ဖွဲ့စည်းရေး/စီမံကိန်းရေး	၀	ပရိုဂျက်အင်တိုက်				
	၂	စက်မှုဇုန်အင်တိုက်				
	၃	လက်ဖျံ ပျံ				
	၄	ဝယ်ယူရေးအင်တိုက်				
	၅	လက်ထောက်အင်တိုက်				
ကျန်းမာရေးနှင့် အာဟာရ	၀					
	၂					
	၃					
	၄					
	၅					
ပညာရေး	၀					
	၂					
	၃					
	၄					
	၅					
အခြား	၀					
	၂					
	၃					