

ပြည်ထောင်စုသမ္မတမြန်မာနိုင်ငံတော်အစိုးရ  
စိုက်ပျိုးရေး၊ မွေးမြူရေးနှင့် ဆည်မြောင်းဝန်ကြီးဌာန  
ကျေးလက်ဒေသဖွံ့ဖြိုးတိုးတက်ရေးဦးစီးဌာန  
ငပုတောမြို့နယ်



လူထုပဟိုပြုစီမံကိန်း  
National Community Driven Development Project  
(NCDDP)



ကျေးရွာဖွံ့ဖြိုးရေး အစီအစဉ်  
Village Development Plan (VDP)

သဲဖြူကျေးရွာ၊ သဲဖြူကျေးရွာအုပ်စု

မာတိကာ

စဉ်	အကြောင်းအရာ	စာမျက်နှာ
၁	မြို့နယ်မြေပုံ	၁
၂	ကျေးရွာအုပ်စုမြေပုံ(တည်နေရာ)	၂
၃	ကျေးရွာအုပ်စုတွင် ပါဝင်သောကျေးရွာများစာရင်း	၂
၄	ကျေးရွာအခြေခံအချက်အလက် (ကျေးရွာသမိုင်းကြောင်း)	၃
၅	လူထုပူးပေါင်းပါဝင်သော ဆန်းစစ်ခြင်းနှင့် အကဲဖြတ်ခြင်း PRA/PSA လုပ်ငန်းစဉ် အနှစ်ချုပ်	၄
၆	ကျေးရွာဖွံ့ဖြိုးရေးအစီအစဉ်အတွက်အသုံးပြုခဲ့သော PRA tools များနှင့် တစ်ခုချင်းစီအတွက် သုံးသပ်ချက်များ (အသုံးပြုခဲ့သော PRA Tools တစ်ခုချင်းစီ၏အမည်များ)	၄
၇	ကျေးရွာကော်မတီရွေးချယ်ခြင်းနှင့် ကျေးရွာဖွံ့ဖြိုးရေးအစီအစဉ် ဆောင်ရွက်မှုမှတ်တမ်းဓါတ်ပုံများ	၁၆
၈	ကျေးရွာကော်မတီဝင်များစာရင်း	၁၇
၉	ကျေးရွာအခြေခံအချက်အလက်များ (ပုံစံ ၈ - ၁)	၁၈
၁၀	စီမံကိန်းစက်ဝန်းအချိန်ဇယား (ပုံစံ ၈-၂)	၃၁
၁၁	ကျေးရွာဖွံ့ဖြိုးရေး ဦးစားပေးအစီအစဉ်(ပုံစံ ၈-၃)	၃၅
၁၂	အစည်းအဝေးမှတ်တမ်းများ	၄၃
၁၃	ကဏ္ဍအလိုက် ဖွံ့ဖြိုးရေး ဦးစားပေးလုပ်ငန်းများ	၄၆

၁။ ငပုတောမြို့နယ်အခြေပြမြေပုံ

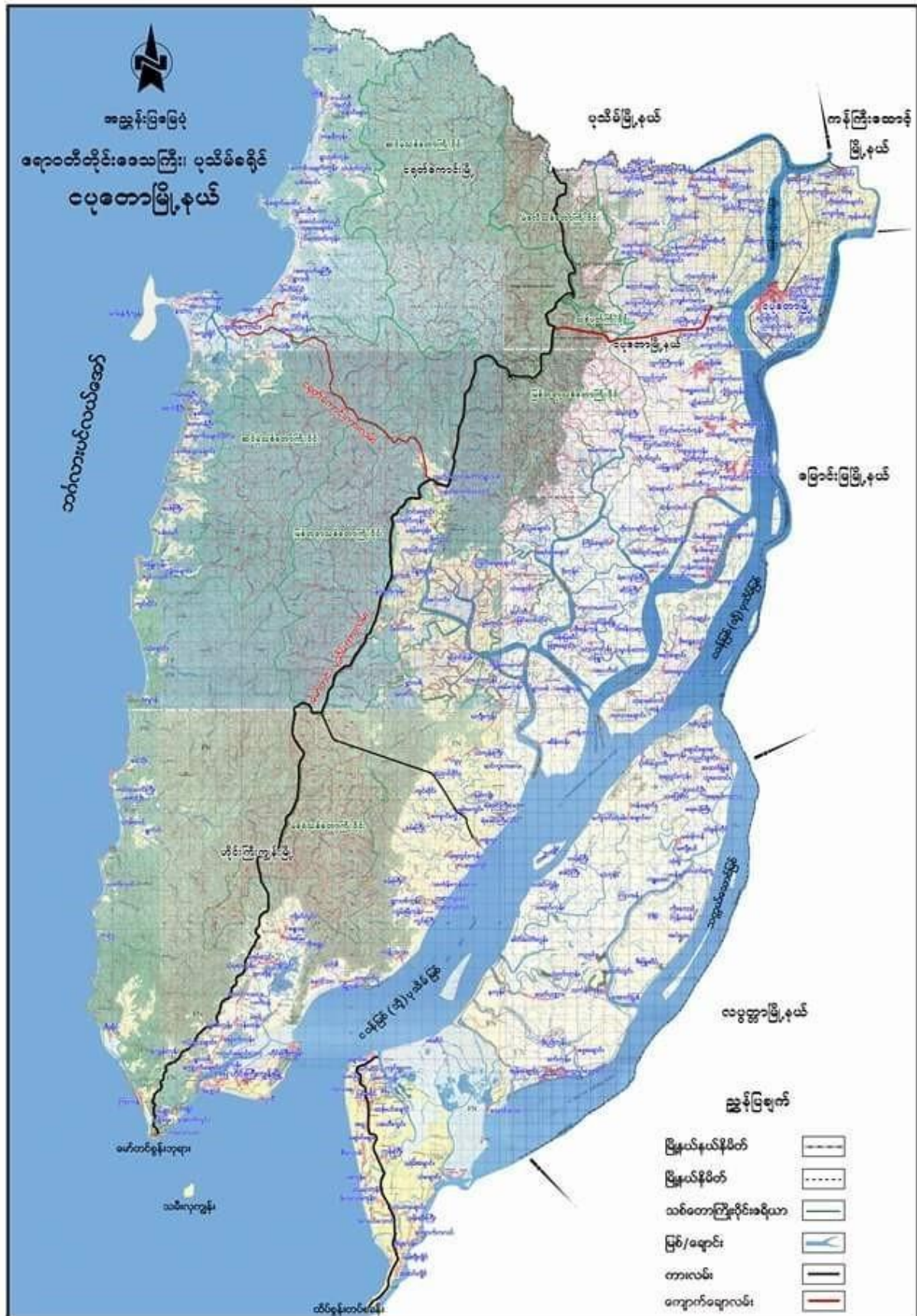

၂။ ကျေးရွာအုပ်စုမြေပုံ

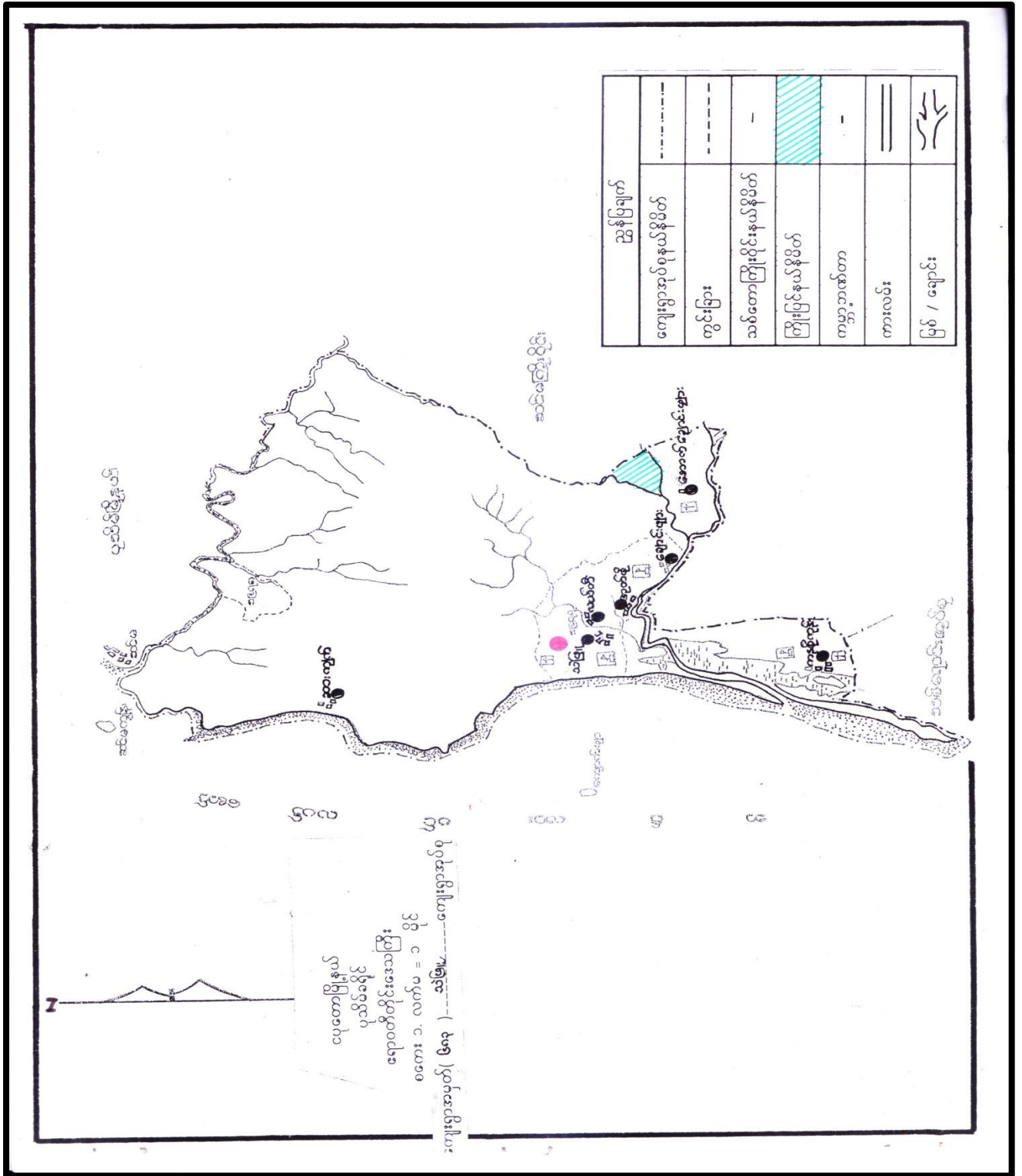

၃။ ကျေးရွာအုပ်စုအတွင်းပါဝင်သော ကျေးရွာများစာရင်း

- ၁ - သဲဖြူ
- ၂ - ကနစိုးကုန်း
- ၃ - အုတ်ဖို
- ၄ - ညောင်ပိုင်း
- ၅ - အလယ်ရွာ

၄။ ကျေးရွာသမိုင်းအကျဉ်း

“ သံဖြူ ကျေးရွာ သမိုင်း၊ ငြောင်း ”

ကျောက်တိုင်၊ မေသင်္ကြံ၊ ဗဟုတောမြို့နယ်၊ ငရုတ်တောင်၊ မြို့နယ် ခွဲ အပိုင်တွင် တည်ရှိ  
သော သံဖြူကျေးရွာသည် ဘင်္ဂလား၊ ပလယ်အော်၏ ကမ်းခြေ တစ်ခုဖြစ်သော မြန်မာနိုင်ငံ၏ အ  
နောက်ကမ်း ကမ်းရိုးတန်း ၊ ဆင်မကြီး၊ ဝိုင်း၊ သစ်တော အခြေတွင် တည်ရှိပါသည်။

ရှေးယခင် ဆက်ဆံဆက်ဆံကတည်းကပင် ရေယုန်ငှက်၊ နှင်း နို့တိုင်း၊ ရေ၊ များလှပေလှိုင်  
သော ရေခိုင် တိုင်းရင်းသား ၊ မော တိုင်းရင်းသား ၊ ပျား၊ စုမာ၊ ပေးဝိုင်းလာခဲ့သော အေး၊ ချမ်း၊ သည်ရွာ  
လေးတစ်ရွာဖြစ်ပါသည်။ စင်္ကြံအတွင်း တွင်လည်းကောင်း ၊ ကိုယ့်ကိုဆက်တွင် လည်းကောင်း ၊  
လွင်လှမ်း၊ ကြိုး၊ မင်းကလေး နှင့် လွင်လှမ်းရေ၊ ရေခြံ၊ စ ပြည်တော်တွင်း၊ သောလ်ကျော်၊ ဆူ၊ မူ ကလေးတွင်  
ပညာ သံဖြူရွာသည် မည်သည့် ဆို၊ ဝါးသည် ဆက်ဆံဆက်ဆံ ကို မှုမ ခံခဲ့ကြရပေ။

ထို့ကြောင့် လျှင်ရွာ အေးချမ်းသာယာသည် သဘောဖြင့် “ သံဖြူခင်း ၊ ရာဇမက် ” ကာရှာတည်  
ထားသော ရွာအလား ၊ ဘေးအန္တရာယ်ကင်း မှန်သည့် ကင်းလွတ်သည် ၊ အစိပွာပင်ဖြင့်  
“ သံဖြူ ” ရွာဟု ရှေးယခင်က ဆက်ဆံဆက်ဆံ နာမည်တွင်ခဲ့ပါသည်။ လွင်လှမ်းရေ၊ ရေခြံ၊ ချိန်၊ မှုမရွာ  
သူကြီး၊ စာမိဖြင့် နှစ်ချမ်းခဲ့ကြရာ ( ၁၉၆၂ ) ခုနှစ်တွင်ပျော်ရေ၊ ကောင်းစီ ယက်ထက်ထိ “ ဦးမိုးသာ ၊  
ဦးထွန်းမင်း ၊ ဦးမိုးဦ ” ဟူ၍ သူကြီး သုံးဆက် နှစ်ချမ်းခဲ့သည်။ ( ၁၉၆၂ ) ခုနှစ်တွင် ဦးနှင်း  
၁၉၆၂ ) ခုနှစ်ထိ အိမ်ခြေ ( ၆၀ ) ခန့်သာရှိသေးပြီး မုဒ္ဒတာသာ ကို ကို၊ ကွယ်သော ရေခိုင်၊  
မင်း ဝိုင်းရေ၊ သား ၊ များ၊ ပေးဝိုင်းကြပါသည်။

ယခုအခါ သံဖြူကျေးရွာသည် “ အိမ်ခြေ ( ၃၀၆၁ ) အိမ်၊ နှင်း လူဦးရေ  
( ၁၁၄၇၁ ) ယောက် ရေထိုင်ပျက်ရှိကာ ၊ ရွာခြေကန်ရွာ ပါဝင်သော နှစ်ခု၏ နှစ်ခုရွာ  
အဖြစ် ၊ ဗဟုတောမြို့နယ် ထဲတွင် ဆက်ဆံဆက်ဆံကတည်းရှိနေပါသည်။

၅။ လူထုပူးပေါင်းပါဝင်သော ဆန်းစစ်ခြင်းနှင့် အကဲဖြတ်ခြင်း လုပ်ငန်းစဉ် PRA/PSA အကျဉ်းချုပ်ဇယား

စဉ်	အသုံးပြုခဲ့သော PRA Tools များ	ကျား	မ
၁	ကျေးရွာအရင်းမစ်ပြပုံ (Social Map)	၁၈	၁၄
၂	ရာသီခွင်ပြပြကွာဒီန် (Seasonal Clender)	၁၆	၁၀
၃	ဥစ္စာနေကြွယ်ဝမှု ဦးစားပေးအဆင့်သတ်မှတ်ခြင်း (Wealth Ranking)	၂၂	၁၅
၄	ကျား၊ မ ပင့်ကူအိမ်သုံးသပ်ခြင်း (Cob Web)	၈	၁၁
၅	အရင်းအမြစ်အသုံးချမှုဖော်ထုတ်ခြင်း ဇယား (Asset Mapping)	၂၀	၁၈
၆	အဖွဲ့အစည်းချိတ်ဆက်မှုပုံ (Veen diagram)	၁၆	၁၈

၆။ ကျေးရွာဖွံ့ဖြိုးရေးအစီအစဉ်အတွက်အသုံးပြုခဲ့သော PRA tools များနှင့် တစ်ခုချင်းစီအတွက် သုံးသပ်ချက်များ

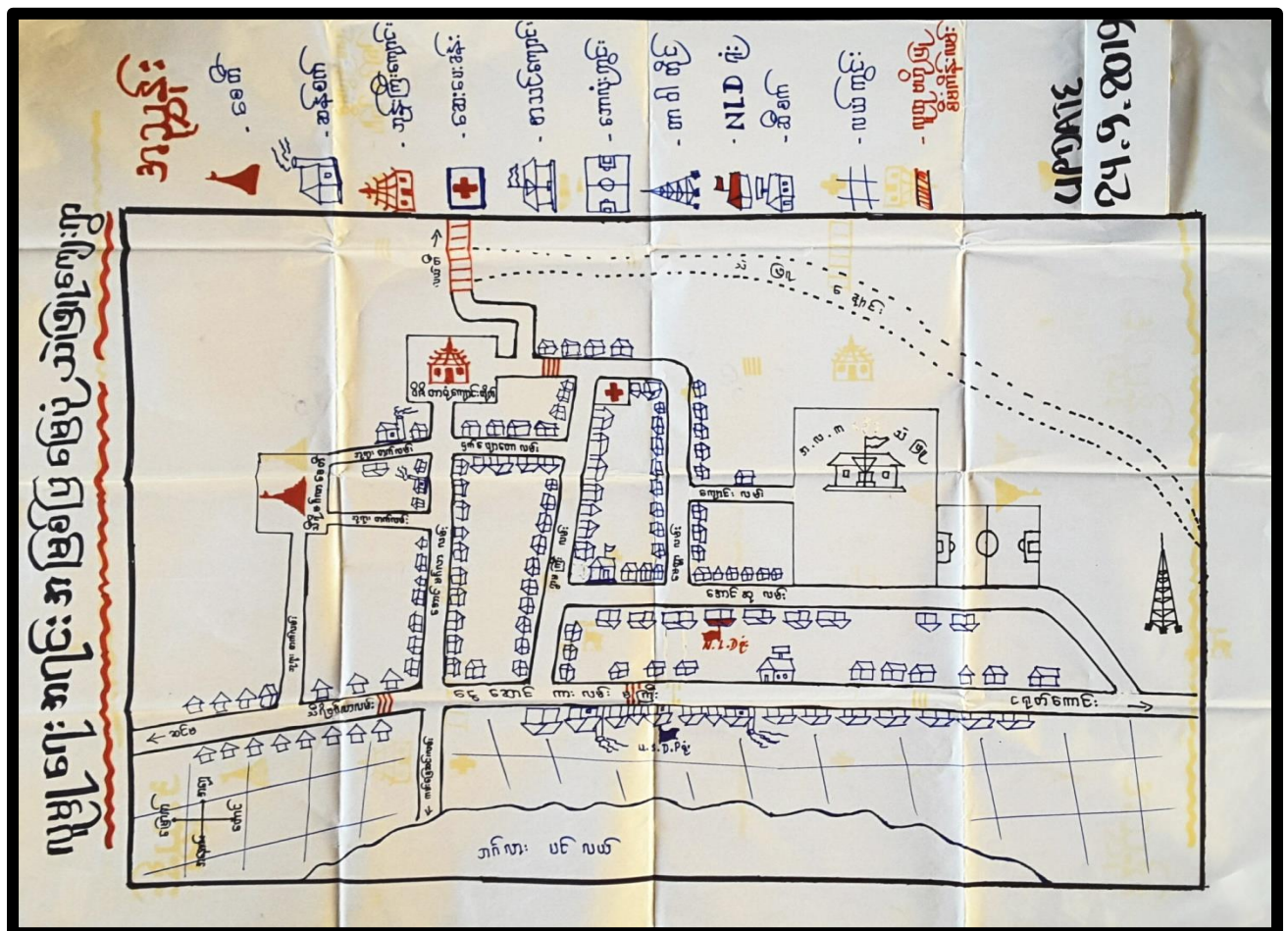



သံဖြူကျေးရွာအုပ်စု၊ သံဖြူကျေးရွာ	ပြည်ထောင်စုပြင်ပကိစ္စ											UP, 24.9.2019
အကြောင်းအရာ	တနင်္ဂနွေ	တနင်္လာ	မင်္ဂလာ	ဗုဒ္ဓဟူး	သောတ	အင်္ဂါ	အင်္ဂါ	အင်္ဂါ	အင်္ဂါ	အင်္ဂါ	အင်္ဂါ	အင်္ဂါ
ရာသီဥတု												
စိုက်ပျိုးရေး	-	-	rrr rrr	yyyy yyyy yyyy	yyyyr yyyyr yyyyr yyyyr	yyyyr yyyyr yyyyr						
ကျွန်းစာရေး												
ရာသီပွဲတော်များ					-	-				-	-	
ဝတ်ဆင်မှု												
ဝတ်ဆင်ပစ္စည်း												
လမ်းပန်းဆက်သွယ်ရေး												
သဘာဝဘေးအန္တရာယ်	-	-					-	-	-	-	-	
ပါဝင်ရေးစွဲအမျိုးအစား	-	-					-	-	-	-	-	



စာတိုစွဲပြုပြင်ရေး သံဖြူကျေးရွာ

ဆွေးနွေးခြင်းနှင့် ဆန်းစစ်ခြင်း

- စာတိုစွဲပြုရေးဖြင့် တစ်လ၊ တစ်ပတ်၊ တစ်နှစ်နှင့် စာတိုစွဲပြုရေး စာတိုစွဲပြုရေးသည် နယ်လွှဲစွဲပြုရေး ဆက်သွယ်ရေး စာတိုစွဲပြုရေးနှင့် စာတိုစွဲပြုရေး ဖြစ်ပြီး ဝတ်စားစွဲပြုရေးနှင့် စာတိုစွဲပြုရေး စာတိုစွဲပြုရေး ဖြစ်သည်။
- နယ်လွှဲစွဲပြုရေး ဆက်သွယ်ရေး စာတိုစွဲပြုရေးဖြင့် စာတိုစွဲပြုရေး နှင့် ဆက်သွယ်ရေး ဖြစ်ပြီး စာတိုစွဲပြုရေး ဖြစ်သည်။
- စာတိုစွဲပြုရေးနှင့် စာတိုစွဲပြုရေး စာတိုစွဲပြုရေး ဖြစ်ပြီး စာတိုစွဲပြုရေး ဖြစ်သည်။
- စာတိုစွဲပြုရေးနှင့် စာတိုစွဲပြုရေး စာတိုစွဲပြုရေး ဖြစ်ပြီး စာတိုစွဲပြုရေး ဖြစ်သည်။
- စာတိုစွဲပြုရေးနှင့် စာတိုစွဲပြုရေး စာတိုစွဲပြုရေး ဖြစ်ပြီး စာတိုစွဲပြုရေး ဖြစ်သည်။
- စာတိုစွဲပြုရေးနှင့် စာတိုစွဲပြုရေး စာတိုစွဲပြုရေး ဖြစ်ပြီး စာတိုစွဲပြုရေး ဖြစ်သည်။
- စာတိုစွဲပြုရေးနှင့် စာတိုစွဲပြုရေး စာတိုစွဲပြုရေး ဖြစ်ပြီး စာတိုစွဲပြုရေး ဖြစ်သည်။
- စာတိုစွဲပြုရေးနှင့် စာတိုစွဲပြုရေး စာတိုစွဲပြုရေး ဖြစ်ပြီး စာတိုစွဲပြုရေး ဖြစ်သည်။

သံဖြူကျေးရွာ	<u>ဥစ္စာစနစ် ကြွယ်ဝမှု အလား</u>		သံဖြူကျေးရွာ UP-24.9.2019	
အမည်	သတ်မှတ်ချက်		အိမ်ထောင်စု အရေအတွက်	ရာခိုင်နှုန်း
ချမ်းသာကုန်ပစ္စည်း	တိုက် ၊ ပျဉ်းကတိုးအိမ် ၊ အုန်းခြံ ၊ ဓနိခင်း ၊ လယ် ၊ ရွှေယာ ၊ ဆိုင်ကယ် ၊ ဒိန်းဒေါင်း ၊ ဆန်စက် ၊ ကမ္ဘာ့ဆွဲပိုက် ၊ Sky Net ၊ TV		၁၀	2.94%
ကောင်းကောင်းကုန်ပစ္စည်း	အိမ် ၊ လယ် ၊ ဆိုင်ကယ် ၊ TV ၊ Sky Net ၊ နွား ၊ လှေ ၊ စက် ၊ ဒိန်းဒေါင်း ၊ မီးစက်		၃၆	10.61%
ဆင်းရဲကုန်ပစ္စည်း	အိမ် ၊ အကြွေးများရှိ ၊ ဘာသာမဲ့ ၊ အထက်တန်းကျောင်း မထားနိုင်		၂၂၃	65.78%
စွမ်းပါးကုန်ပစ္စည်း UPDATE - 27. 9. 18	ဥယျာဉ်ခြံမြေများတွင် အငှက် ချောင်ခြင်း ၊ ဘာသာမဲ့ များခြင်း ၊ ဘာသာမဲ့ ကျောင်းမထားနိုင်ခြင်း ၊ အကြွေးများခြင်း ပါးစားစွမ်းပါးကုန်ပစ္စည်း - ၅၇၂၀ - ၁၅ -		၇၀	20.67%

ရွာစုမှ ကြွယ်ဝမှု ဖြစ်ပေါ်ရေး

သံဖြူကျေးရွာ

ကျေးရွာအုပ်စု နှင့် ဆင်းရဲဒုက္ခ

- ကျေးရွာတွင် နှစ်ပတ်စာ အလုပ်ရ လေ့ရှိသည်။
- နှစ်ပတ်စာ အလုပ်ရ အကြောင်းအရင်းမှာ ယူဆချက်အရ ဖြစ်ပေါ်ခြင်း၊ အရင်းအမြစ် ပိုမိုရှိခြင်း၊ စစ်ပြေပျံ့နှံ့ရေးအားလုပ်ဆောင်မှု ဖြစ်ခြင်း၊ ကျန်းမာရေး အလုပ် လုပ်ဆောင်ခြင်းအားလုပ်ဆောင်ခြင်း၊ သားကုစီ၊ နှေးနှေးဖြင့် ယူဆချက်အရ အလုပ်ရခြင်း၊ ပျင်းရိခြင်း
- စိတ်ဓါတ် အလုပ်များ အကောင်အထည်ဖော်ဆောင်ရွက်ခြင်းအားဖြင့် ကျွန်ုပ်တို့ သို့မဟုတ် ကျေးရွာအုပ်စုတွင် ပြုလုပ်ရန် သို့မဟုတ် သော လိုအပ်ချက်များကို အကောင်အထည်ဖော်ဆောင်ရွက်ခြင်း
- ရွာတွင် အလုပ်များ ပြုလုပ်ခြင်း၊ စာတတ်တတ် ပြုလုပ်ခြင်း၊ လုပ်ငန်းများတွင် လုပ်ကိုင်မှုကို လာအိတ်၊ စစ်ပြေပျံ့နှံ့ရေး၊ ဆေးကုစီ၊ ရွာတွင် ဖြစ်ပေါ်ခြင်းကြောင့် စေ့ဆံ့သော အလုပ်များ၊ သို့မဟုတ် ကျွန်ုပ်တို့အဖွဲ့အစည်းများ ပြုလုပ်ခြင်း၊ စာတတ်တတ်များ ကောင်းမွန် ပြုလုပ်ခြင်းကြောင့် ကျွန်ုပ်တို့ သားကုစီ၊ ကျေးရွာအုပ်စုအားဖြင့် ပညာရည်ကောင်းမွန်မှုကို ဖြစ်စေသည်။

ပင်လယ်ရေ သုံးသပ်ခြင်း

21.9.2017

သဲဖြူကျေးရွာ  
ကျေးရွာ

အမျိုးသား + အမျိုးသမီး

----- + -----

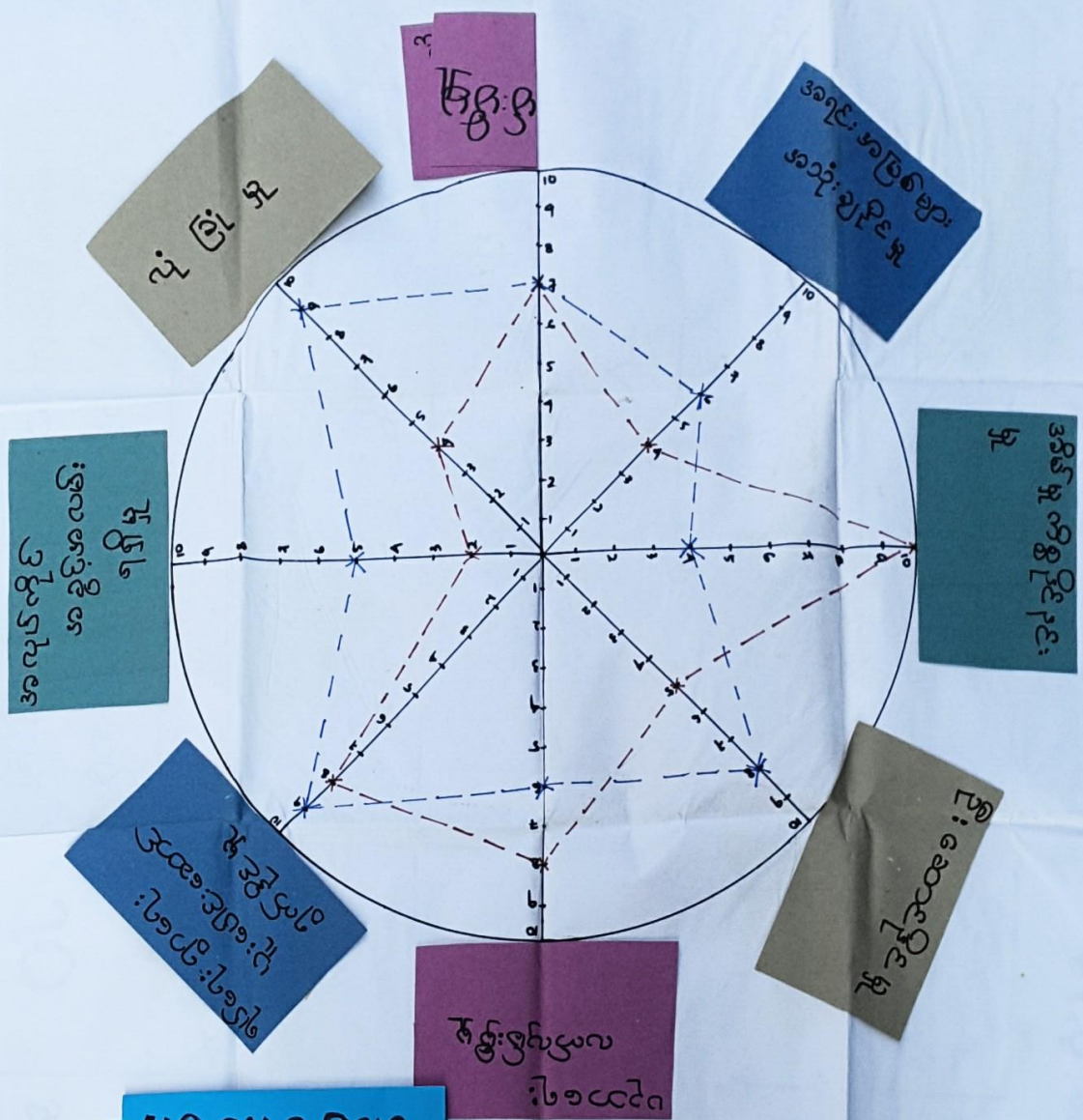

UPDATE UP 24.9.2019

ပင်လယ်ရေ သုံးသပ်ခြင်း - ကျေးရွာ - ၈ - ၁၅



သံဖြူကျေးရွာ ယဇ်ကျမ်းစာအုပ်စု (ဆွေးနွေးခြင်းနှင့်ဆန်းစစ်ခြင်း)

- \* အမျိုးသမီးများ၏ ဦးဆောင်နိုင်မှု၊ အလုပ်အကိုင်အခွင့်အလမ်း၊ လုံခြုံမှုနှင့် အကျင့်အကြံများ အသုံးပြုနိုင်မှု တို့မှာ အားနည်းသည်။ အမျိုးသားများ၏ လုံခြုံမှု၊ ဦးဆောင်နိုင်မှုနှင့် အလုပ်အကိုင် အခွင့်အလမ်းရရှိမှု တို့မှာ အများဆုံး ဖြစ်ပြီး အမျိုးသမီးများသည် နည်းနိမ့်တတ်သည်။ အမျိုးသမီးများသည် အိမ်ထောင်စွဲနိုင်မှုနှင့် တွင်သာ ဂုဏ်ပြုခြင်း ဖြစ်ရတတ်သည်။
- \* အမျိုးသမီးများသည် ဝင်ရောက်သော အလုပ်အကိုင်အခွင့်အလမ်းတွင် နည်းပြီး၊ အိမ်ထဲတွင်သာရှိနေတတ်ပြီး ဦးဆောင်နိုင်မှု၊ အားနည်းသောကြောင့် ပါဝင်ဆုံးဖြတ်မှု ဆုံးဖြတ်ခွင့် ဖျိခံရရတတ်သည်။
- \* ဈေးကွက်တွင် အမျိုးသမီးသီးသန့် ဆွေးနွေးမှုများ၊ လုပ်ပိုင်ခွင့်နှင့်လုပ်အားခများ တန်ဖိုးမရှိခြင်း၊ အမျိုးသမီးများအား လုံခြုံမှုမရှိခြင်းသော အရာများ ဖန်တီးပေးခြင်း၊ အမျိုးသမီးများ၏ အလုပ်အကိုင်အခွင့်အလမ်းများ ဖန်တီးပေးဆောင်ပေးခြင်းဖြင့် ဖွံ့ဖြိုးရေးလုပ်ငန်းများ ဆောင်ရွက်ရာတွင် အမျိုးသမီးများအားလက်တွေ့ လက်တွေ့ ဝေခံခြင်းဖြင့် ကူညီနိုင်မည်။
- \* ဈေးကွက်တွင် အမျိုးသား၊ အမျိုးသမီး များ၏ အလုပ်အကိုင် အခွင့်အလမ်းရရှိမှုမှာ နည်းပါး၊ အားနည်းလျက် ဝါဒဗျာဏ်ဖြင့် ဖွံ့ဖြိုးရေးလုပ်ငန်းများ ဆောင်ရွက်ခြင်းဖြင့် များစွာ ကူညီနိုင်မည်။

အရင်းအမြစ်ကန့်သတ်မှု ပုံစံ

21.2.2017

သဲဖြူကျေးရွာ

		
ရေလုပ်ငန်း ဆန်စက် မော်တော်ဆိုင်ကယ် ဘောလုံးကွင်း ဗွဲ့၊ နား လှည်း	စက်ချုပ်	လယ်ယာ မွေးမြူရေး ခိုက်ပျိုးရေး ကရောင်းကွယ်

ပါဝင်ဆွေးနွေးသူ

UPDATE - UP. 24.9.2019      ကျား - ၂၁ ၂၅ - ၁၈









၇။ ကျေးရွာကော်မတီရွေးချယ်ခြင်းနှင့် ကျေးရွာဖွံ့ဖြိုးရေးအစီအစဉ် ဆောင်ရွက်မှုမှတ်တမ်းဓါတ်ပုံများ



၈။ ကျေးရွာစီမံကိန်းအထောက်အကူပြုကော်မတီဝင်များစာရင်း

ကျေးရွာ စေတနာ ဝန်ထမ်း ၊ ကျေးရွာ / အုပ်စု စီ/ ထောက်  
ကော်မတီဝင် အချက်အလက်များ

.....သံဖြူ.....အုပ်စု

ကျေးရွာ	ကော်မတီအမည်	အမည်	ဖုန်းနံပါတ်
သံဖြူ	စေတနာ့ဝန်ထမ်း	ဦးသန်းဝေထွန်း	၀၅- ၅၅၀ ၅၃၈ ၅၅၄
"	စေတနာ့ဝန်ထမ်း	ခင်စန်းစန်းစော	၀၅- ၄၄၅ ၄၅၅ ၄၅၅
"	ကျေးရွာ စီ/ထောက်ကော်မတီ	ဦးအိတ်စိန်	၀၅- ၄၅၈ ၁၉၈ ၈၄၄
"	ကျေးရွာ စီ/ထောက် ကော်မတီ	ခင်စန်းစန်း	၀၅- ၄၄၅ ၅၅၅ ၈၅၆
"	ဝယ်ယူရေးဆပ်ကော်မတီ	ဦးထွန်းဝေ	၀၅- ၃၅၃ ၅၄၄ ၅၈၅
"	ဝယ်ယူရေးဆပ်ကော်မတီ	ဦးလှညွှန်လင်း	၀၅- ၃၅၃ ၅၅၅ ၅၈၄
"	ဝယ်ယူရေးဆပ်ကော်မတီ	ခင်အေးအေးစိန်	၀၅-၄၄၅၈၅၅၅ ၅၆၁
"	လည်ပတ်ပြုပြင် ထိန်းသိမ်းခြင်း ဆပ်ကော်မတီ	ဦးစန္ဒာထွန်းစော	၀၅- ၄၄၅၆၀၄၇၅၆
"	လည်ပတ်ပြုပြင် ထိန်းသိမ်းခြင်း ဆပ်ကော်မတီ	ခင်အေးအေးစိန်	၀၅- ၄၅၆ ၅၅၅ ၅၀၀
"	လည်ပတ်ပြုပြင် ထိန်းသိမ်းခြင်း ဆပ်ကော်မတီ	ခင်အေးအေးစိန်	၀၅-၄၅ ၅၆၀၄၅၀၅
"	ကျေးရွာဘဏ္ဍာရေး စာရေး	ဦးအောင်အောင်စိန်	၀၅- ၄၄၁ ၆၈၁၄၈၅
"	စောင့်ကြည့်ကြီးကြပ်ရေး ဆပ်ကော်မတီ	ဦးအောင်အောင်	၀၅ - ၃၅၄ ၅၅၅ ၅၅၅
"	စောင့်ကြည့်ကြီးကြပ်ရေး ဆပ်ကော်မတီ	ခင်အေးအေးစိန်	၀၅- ၄၄၁ ၆၆၆၅၅၅
"	စောင့်ကြည့်ကြီးကြပ်ရေး ဆပ်ကော်မတီ	ခင်အေးအေးစိန်	၀၅- ၃၆၅၄၁၁၅၃၅
"	ဝေဖန်အကြံပြုကိုယ်စားလှယ်	ဦးသန်းစော	၀၅- ၄၀၀၇ ၈၃၅၅၇
"	ဝေဖန်အကြံပြုကိုယ်စားလှယ်	ခင်အေးအေးစိန်	၀၅- ၄၅၀ ၃၀ ၄၇၃၄

၉။ ကျေးရွာအခြေခံအချက်အလက်များ (ပုံစံ ၈ - ၁)(ပထမနှစ်)

ပုံစံ - ၈ - ၁ ကျေးရွာအခြေခံအချက်အလက်များ (Form PC 1)

လမ်းညွှန်ချက်၊ ကျေးရွာတစ်ရွာသို့ ပထမဆုံးပိတ်ဆက်ခရီး သွားရောက်သောအခါ လူထုစည်းရုံးရေးမှူးသည် ကျေးရွာခေါင်းဆောင်များအား ကျေးရွာအချက်အလက်များကို ပေတ္တာရပ်ခံ၍ တောင်းခံရသည်။ ဤအချက်အလက်များကို စီမံကိန်းဦးစီးဌာနအစည်းဝေးပတ်ိုင်ပိတောင်းခံရမည်။ စီမံကိန်းဦးစီးဌာနအစည်းဝေးတွင် လူထုစည်းရုံးရေးမှူးသည် ဤအချက်အလက်များအား စစ်ဆေးပြီး မှန်ကန်အောင်ပြုလုပ်ရမည်။ ပြီးနောက်တွင် လူထုစည်းရုံးရေးမှူးမှ သတင်းအချက်အလက်ထံသို့ Tablets မှ တဆင့် ဖြည့်သွင်းရမည်။

ကျေးရွာခေါင်းဆောင် အမည် <b>ဦးဘနုဗျေ (အိမ်)</b>	ကျေးရွာခေါင်းဆောင်၏ ဖုန်းနံပါတ် <b>၀၅-၂၅၃၂၆၃၃၆</b>	လူထုစည်းရုံးရေးမှူး၏ အမည် <b>ကျော်စွာ</b>
ပြည်နယ်၊ တိုင်းဒေသကြီး <b>ဧရာဝတီ</b>	မြို့နယ် <b>ဗဟော</b>	ကျေးရွာအုပ်စု <b>သံဖြူ</b>
		ကျေးရွာ <b>သံဖြူ</b>

က။ လူဦးရေ

လူမျိုးစု	အိမ်ထောင်စုအရေအတွက်	ကိုးကွယ်သည့်ဘာသာ	အိမ်ထောင်စုအရေအတွက်
လူမျိုးစု (၁) <b>ဗမာ</b>	<b>၃၃၇</b>	ဘာသာ (၁) <b>ဗုဒ္ဓ</b>	<b>၃၃၇</b>
လူမျိုးစု (၂) -----		ဘာသာ (၂) -----	
လူမျိုးစု (၃) -----		ဘာသာ (၃) -----	
လူမျိုးစုရော -----		ဘာသာရော -----	
အခြား			
	အရေအတွက်		
မသန်စွမ်းသူများ	<b>၈</b>	<b>၈</b>	<b>၈</b>
သက်ကြီးရွယ်အိုများ (၆၅ နှစ် နှင့် အထက်)	<b>၆၂</b>		
စစ်ဘေးရှောင် (သို့မဟုတ်) ရွှေ့ပြောင်းနေထိုင်၊ ပြောင်းရွှေ့			

လူဦးရေ	အမျိုးသား (အရေအတွက်)	အမျိုးသမီး (အရေအတွက်)	အိမ်ခြေအရေအတွက်
လူမျိုးစု (၁) <b>ဗမာ</b>	<b>၆၂၆</b>	<b>၆၂၀</b>	<b>၃၂၀</b>
လူမျိုးစု (၂) -----			
လူမျိုးစု (၃) -----			
အခြား			
အိမ်ထောင်စဦးစီး	<b>၃၂၀</b>	<b>၂၉</b>	

(ခ) အခြေခံအဆောက်အအုံ အသုံးအဆောင်များ

တည်ဆောက်ရေး	အမှတ် ခြင်ပါ	ကျန်းမာရေး	အမှတ် ခြင်ပါ	ဘာသာရေး အဆောက်အအုံများ	အမှတ် ခြင်ပါ
အထက်တန်းကျောင်း	၈	ဆေးရုံ	၈	ဓေတီ	✓
အလယ်တန်းကျောင်း	၈	ကျန်းမာရေးဌာန	၈	ဘုန်းကြီးကျောင်း	✓
မူလတန်းကျောင်း	၂၂	ကျန်းမာရေးဌာနခွဲ	၂၂	ဟိန္ဒူဘုရားကျောင်း	၂
ပူကြီးကျောင်း	၂	ဆေးပေးခန်း	✓	ခရစ်ယာန်ကျောင်း	၂
အခြား	၂	အခြား	၂	ဝါဒီ	၂
မှတ်ချက် <b>အလက - (၃)</b>		မှတ်ချက်		အခြား	၂
				မှတ်ချက်	

(ဂ) ကျွမ်းကျင်သူများမှတ်တမ်း (ကျေးရွာတွင်နေထိုင်သော သို့မဟုတ် တခြားရွာမှလာရောက်သောကျွမ်းကျင်သူများ)

(ခ) စာသင်ကျောင်း			(၂) ကျန်းမာရေး			(၃) လက်မှုပညာရှင်		
	ရွာတွင်နေထိုင်သူ	အခြားရွာမှလာသူ		ရွာတွင်နေထိုင်သူ	အခြားရွာမှလာသူ		ရွာတွင်နေထိုင်သူ	အခြားရွာမှလာသူ
မူလတန်းပြဆရာ/မ	၂	၇	ဆရာဝန်	၈	၇	လက်သမား	၂	၈
အထက်တန်းပြဆရာ/မ	၂	၂	လက်ထောက်ကျန်းမာရေးမှူး	၂	၂	ပန်းရံ	၂	၂
အလယ်တန်းပြဆရာ/မ	၂	၂	အမျိုးသမီးကျန်းမာရေးဆရာမ	၈	၇	လျှပ်စစ်ကျွမ်းကျင်ပီးသမား	၇	၈
မူကြိုဆရာ/မ	၂	၂	သားဖွားဆရာမ	၂	၂	ရေပိုက်သွယ်သူ	၂	၂
အခြား	၂	၂	ပြည်သူ့ကျန်းမာရေးလုပ်သား	၀	၂	စက်ပြင်ဆရာ	၂	၀
မှတ်ချက်			မှတ်ချက်			မှတ်ချက်		

(ဃ) ကျေးရွာသို့ ရောက်ရှိနိုင်သည့် လမ်းအခြေအနေ / ကျေးရွာတစ်ရွာသည် ၎င်း၏ ကျေးရွာအုပ်စုနှင့် ဆက်သွယ်ထားသော လမ်းအခြေအနေ (အောက်ပါတို့ကို ဝိုင်းပါ)

ကျောက်ကြမ်းလမ်း: \_\_\_\_\_ ကတ္တရာလမ်း: မြေသားလမ်း ကွန်ကရစ်လမ်း: \_\_\_\_\_ မော်တော်ဆိုင်ကယ်လမ်း: \_\_\_\_\_  
 မကျောက်ခင်းလမ်း: \_\_\_\_\_ လူသွားလမ်း: \_\_\_\_\_ အခြား: \_\_\_\_\_

(င) ကျေးရွာဖွံ့ဖြိုးမှုစီမံချက်

(၁) လူထုဝဟ်ပြုစီမံကိန်းမဝင်ဘဲ ဤကျေးရွာတွင်ကျေးရွာဖွံ့ဖြိုးမှု စီမံချက်ရှိခဲ့ပါသလား? ရှိပါသည် / မရှိပါ / မသိပါ  
 (၂) ရှိခဲ့ပါလျှင် ဤစီမံချက်ကို မည်သည့် ခုနှစ်တွင်ပြင်ဆင်ခဲ့ပါသနည်း? နှစ်-----/မသိပါ ၂၀၁၅  
 (၃) ဤစီမံချက်ကို ဖြိုနယ်မှုအတည်ပြုခဲ့ပါသလား? ပြုခဲ့ပါသည် / မပြုခဲ့ပါ / မသိပါ

(စ) ဝရီးအက္ခရာအဝေး

(၁) ဤကျေးရွာ၏ဝဟ်မှ ၎င်းကျေးရွာအုပ်စု၏ဝဟ်အထိ ဝရီးပိုင်မည်မျှ ကွာဝေးသနည်း? မိုင်-----/မသိပါ  
 (၂) ဤကျေးရွာမှ ၎င်းကျေးရွာအုပ်စု၏ဝဟ်အထိ သွားလာရာတွင် ကြာမြင့်သည့်အချိန်။  
 ခြောက်သွေ့ရာသီတွင်ကြာချိန်----- ထော်လာရီး/မော်တော်ဆိုင်ကယ်/ခြေလျင်/လား/မော်တော်ဘုတ်/အခြား-----  
 မိုးရာသီတွင်ကြာချိန်----- ထော်လာရီး/မော်တော်ဆိုင်ကယ်/ခြေလျင်/လား/မော်တော်ဘုတ်/အခြား-----

(ဆ) ပတ်ဝန်းကျင်ဆိုင်ရာ သဘာဝဘေးအန္တရာယ်

ဤကျေးရွာတွင် ရေကြီးခြင်းကဲ့သို့ သဘာဝဘေးအန္တရာယ်ကျရောက်ဖူးခြင်း ရှိပါသလား။  
 ၊ မရှိပါ ၊ ရှိပါသည် ၊ ရှိလျှင်ဖော်ပြပါ ----- ၂၀၀၁ ခုနှစ်၊ အောက်တိုဘာလ

(ဇ) ကျေးရွာတွင် ဖွဲ့စည်းထားသော အဖွဲ့အစည်းများ  
 လူထုဝဟ်ပြုစီမံကိန်းမဝင်ဘဲ ဤကျေးရွာတွင် ကျေးရွာဖွံ့ဖြိုးရေးအတွက် အစိုးရ (သို့) ရွာသားများကိုယ်တိုင်(သို့) စီမံကိန်းတစ်ခုခုမှ ဖွဲ့စည်းထားသည့် အဖွဲ့အစည်းများရှိပါသလား။

(၁) အဘဏ်နှင့် ပပပပပပပပပပ (၂) အဘဏ်နှင့် ပပပပပပပပပပ

(ဈ) အထွေထွေအုပ်ချုပ်ရေး ဦးစီးဌာန (GAD) မှ မှတ်တမ်းတင်ထားခြင်း  
 ဤကျေးရွာသည် အထွေထွေအုပ်ချုပ်ရေး ဦးစီးဌာန (GAD) မှ မှတ်တမ်းတင်ထားမှု ရှိပါသလား။  
 ၊ မရှိပါ ၊ ရှိပါသည်

ကျေးရွာခေါင်းဆောင် အမည် သန်းဇော် လက်မှတ် [Signature] နေ့စွဲ ၂၀၁၇  
 လူထုစည်းရုံးရေးမှူး အမည် ကျော်စွာ လက်မှတ် [Signature] နေ့စွဲ ၂၀၁၇

ကျေးရွာအခြေခံအချက်အလက်များ (ပုံစံ ၈ - ၁) (ဒုတိယနှစ်)

ပုံစံ - ၈ - ၁ ကျေးရွာအခြေခံအချက်အလက်များ (Form PC 1)

လမ်းညွှန်ရှာဖွေ ကျေးရွာတစ်ရွာသို့ ပထမဆုံးမိတ်ဆက်ခန်း သွားရောက်သောအခါ လူထုစည်းရုံးရေးမှူးသည် ကျေးရွာ  
ခေါင်းဆောင်များအား ကျေးရွာအချက်အလက်များကို ဖေ့ဘာရပ်စ်၌ တောင်းခံရသည်။ ဤအချက်အလက်များကို စီမံကိန်း  
မိတ်ဆက်အစည်းဝေးပတ်ိုင်မီတောင်းခံရမည်။ စီမံကိန်းမိတ်ဆက်အစည်းဝေးတွင် လူထုစည်းရုံးရေးမှူးသည် ဤအချက်အလက်  
များအား စစ်ဆေးပြီး မှန်ကန်အောင်ဖြုလုပ်ရမည်။ ပြီးနောက်တွင် လူထုစည်းရုံးရေးမှူးမှ သတင်းအချက်အလက်ထိသို့ Tablets မှ  
တဆင့် ဖြည့်သွင်းရမည်။

ကျေးရွာခေါင်းဆောင် အမည် - <b>ဒေါ်အိမ်စိန်</b>		ကျေးရွာခေါင်းဆောင်၏ ဝန်ထုပ်ထုပ် <b>၀၅. ၄၅၆ ၈၀၆၇၅၅</b>	လူထုစည်းရုံးရေးမှူး၏ အမည် <b>ဒေါ်အိမ်စိန်</b>
ပြည်နယ်၊ တိုင်းဒေသကြီး <b>ဧရာဝတီ</b>	မြို့နယ် <b>ဇေယျဝတီ</b>	ကျေးရွာအုပ်စု <b>၁/ဇေယျ</b>	ကျေးရွာ <b>၁/ဇေယျ</b>

က။ လူဦးရေ

လူမျိုးစု	အိမ်ထောင်စုအရေအတွက်	ကိုးကွယ်သည့်ဘာသာ	အိမ်ထောင်စုအရေအတွက်
<b>ဇေယျဝတီ - ပမာ</b>	<b>309</b>	<b>ဗုဒ္ဓ</b>	<b>309</b>
လူမျိုးစု (၂) ----- <b>ကျွန်း</b>	-	ဘာသာ (၂) ----- <b>ဗုဒ္ဓ</b>	-
လူမျိုးစု (၃) ----- <b>၂၆၆</b>	-	ဘာသာ (၃) -----	-
လူမျိုးစုရော အခြား -----		ဘာသာရော -----	
	အရေအတွက်		
မသန်စွမ်းသူများ	၃		
သက်ကြီးရွယ်အိုများ (၆၅ နှစ် နှင့် အထက်)	၅၅		
စစ်ဘေးရှောင် (သို့မဟုတ်) ရွှေ့ပြောင်းနေထိုင်၊ ပြောင်းရွှေ့	-		

လူဦးရေ	အမျိုးသား (အရေအတွက်)	အမျိုးသမီး (အရေအတွက်)	အိမ်ခြေအရေအတွက်
လူမျိုးစု (၁) -----	<b>၅၅၇</b>	<b>၅၅၇</b>	<b>306</b>
လူမျိုးစု (၂) -----			
လူမျိုးစု (၃) -----			
အခြား -----			
အိမ်ထောင်ဦးစီး	<b>280</b>	<b>26</b>	

(ခ) အခြေခံအဆောက်အအုံ အသုံးအဆောင်များ

တစ်သက်ကျောင်း	အမှတ် ခြံပေါ	ကျန်းမာရေး	အမှတ် ခြံပေါ	ဘာသာရေး အဆောက်အအုံများ	အမှတ် ခြံပေါ
အထက်တန်းကျောင်း	၈	ဆေးရုံ	၈	ဝေတီ	၂
အလယ်တန်းကျောင်း	၈ ✓	ကျန်းမာရေးဌာန	၈	ဘုန်းကြီးကျောင်း	၂ ✓
မူလတန်းကျောင်း	၈ ✓	ကျန်းမာရေးဌာနခွဲ	၈	ဟိန္ဒူဘုရားကျောင်း	၂
မူကြိုကျောင်း	၂ ✓	ဆေးပေးခန်း	၂ ✓	ရေစိမ့်ယာန်ကျောင်း	၂
အခြား	၂	အခြား	၂	ဝလီ	၂
မှတ်ချက်		မှတ်ချက်		အခြား	၂
				မှတ်ချက်	

(ဂ) ကျွမ်းကျင်သူများမှတ်တမ်း (ကျေးရွာတွင်နေထိုင်သော သို့မဟုတ် တခြားရွာမှလာရောက်သောကျွမ်းကျင်သူများ)

	(၁) စာသင်ကျောင်း		(၂) ကျန်းမာရေး			(၃) လက်မှုပညာရှင်		
	ရွာတွင်နေထိုင်သူ	အခြားရွာမှလာသူ		ရွာတွင်နေထိုင်သူ	အခြားရွာမှလာသူ		ရွာတွင်နေထိုင်သူ	အခြားရွာမှလာသူ
မူလတန်းပြဆရာ/မ	၇	၇	ဆရာဝန်	၈	၇	လက်သမား	၇	၈
အထက်တန်းပြဆရာ/မ	၂	၂	လက်ထောက်ကျန်းမာရေးမှူး	၂	၂	ပန်းရံ	၇	၂
အလယ်တန်းပြဆရာ/မ	၇	၇	အမျိုးသမီးကျန်းမာရေးဆရာမ	၈	၇	လျှပ်စစ်ကျွမ်းကျင်၊ ဝါယာမား	၇	၈
ပျက်ပြတ်ဆရာ/မ	၂	၂	သားဖွားဆရာမ	၂	၇	ရေပြိုက်သူယ်သူ	၇	၂
အခြား	၂	၂	ပြည်သူ့ကျန်းမာရေးလုပ်သား	၀	၂	စက်ပြင်ဆရာ	၇	၀
မှတ်ချက်			မှတ်ချက်			မှတ်ချက်		

(ဃ) ကျေးရွာသို့ ရောက်ရှိနိုင်သည့် လမ်းအခြေအနေ / ကျေးရွာတစ်ရာသည် ငါး၏ ကျေးဇာအပ်ရနှင့် ထက်သန်စားသောက်

ကျောက်ကြမ်းလမ်း: ကတ္တရာလမ်း: ကွန်ကရစ်လမ်း: မော်တော်ဆိုင်ကယ်လမ်း:  
 ကျောက်ခင်းလမ်း: မြေသားလမ်း: လှသွားလမ်း: အခြား: \_\_\_\_\_

(င) ကျေးရွာဖွံ့ဖြိုးမှုစီမံချက်

(၁) လူထုဗဟိုပြုစီမံကိန်းပထဝီပုံ ဤကျေးရွာတွင်ကျေးရွာဖွံ့ဖြိုးမှု စီမံချက်ရှိခဲ့ပါသလား? ပိုင်းပါ  
ရှိပါသည်/မရှိပါ/မသိပါ

(၂) ရှိခဲ့ပါလျှင် ဤစီမံချက်ကို မည်သည့် ခုနှစ်တွင်ပြင်ဆင်ခဲ့ပါသနည်း? နှစ် ၂၀၁၅ / မသိပါ

(၃) ဤစီမံချက်ကို ဖြည့်နယ်မှုအတည်ပြုခဲ့ပါသလား? ဖြည့်နယ်သည်/မဖြည့်နယ် / မသိပါ

(စ) ခရီးအကွာအဝေး

(၁) ဤကျေးရွာ၏ဗဟိုမှ ၎င်းကျေးရွာအုပ်စုဗဟိုအထိ ခရီးခိုင်းမည်မျှကွာဝေးသနည်း? ခိုင်း \_\_\_\_\_ / မသိပါ

(၂) ဤကျေးရွာမှ ၎င်းကျေးရွာအုပ်စုဗဟိုအထိ သွားလာရာတွင်ကြာမြင့်သည့်အချိန်

ခြောက်သွေ့ရာသီတွင်ကြာချိန် \_\_\_\_\_ ထော်လာဂျီ/မော်တော်ဆိုင်ကယ်/မြေလျှင်/လား/မော်တော်ဆိုင်/အခြား \_\_\_\_\_

မိုးရာသီတွင်ကြာချိန် \_\_\_\_\_ ထော်လာဂျီ/မော်တော်ဆိုင်ကယ်/မြေလျှင်/လား/မော်တော်ဆိုင်/အခြား \_\_\_\_\_

(ဆ) ပတ်ဝန်းကျင်ဆိုင်ရာ သဘာဝဘေးအန္တရာယ်

ဤကျေးရွာတွင် ရေကြီးခြင်းကဲ့သို့ သဘာဝဘေးအန္တရာယ်ကျရောက်ခဲ့ခြင်း ရှိပါသလား?

၂ မရှိပါ  ရှိပါသည်  ရှိလျှင်ဖော်ပြပါ \_\_\_\_\_ နှစ် ၂၀၁၅ / ၂၀၁၆

(ဇ) ကျေးရွာတွင် ဖွဲ့စည်းထားသော အဖွဲ့အစည်းများ

လူထုဗဟိုပြုစီမံကိန်းမတိုင်မီ ဤကျေးရွာတွင် ကျေးရွာဖွံ့ဖြိုးရေးအတွက် အစိုးရ (သို့) ရွာသားများကိုယ်တိုင်(သို့) စီမံကိန်းတစ်ခုခု ဖွဲ့စည်းထားသည့် အဖွဲ့အစည်းများရှိပါသလား။

(၁) အစိုးရကွန်ပလက် / အစိုးရ

(၂) အဖွဲ့အစည်း

(ဈ) အထွေထွေအုပ်ချုပ်ရေး ဦးစီးဌာန (GAD) မှ မှတ်တမ်းတင်ထားခြင်း

ဤကျေးရွာသည် အထွေထွေအုပ်ချုပ်ရေး ဦးစီးဌာန (GAD) မှ မှတ်တမ်းတင်ထားမှု ရှိပါသလား။

၂ မရှိပါ  ရှိပါသည်

ကျေးရွာခေါင်းဆောင်

အမည် - ဦးခင်မြင့်

လက်မှတ်

နေ့စွဲ - ၂၈. ၁၁. ၂၀၁၆

လူထုစည်းရုံးရေးမှူး

အမည်

လက်မှတ်

နေ့စွဲ

- ဦးစိုးညွန့်  
- ၂၈. ၁၁. ၂၀၁၆

ကျေးရွာအခြေခံအချက်အလက်များ (ပုံစံ ၈ - ၁)(တတိယနစ်)

ပုံစံ - ၈ - ၁ ကျေးရွာအခြေခံအချက်အလက်များ (Form PC 1)

လက်ညှိုးစွန်း ကျေးရွာတစ်ရွာသို့ ပထမဆုံးပိတ်ဆက်ခန်း သွားရောက်သောအခါ လူထုစည်းရုံးရေးမှူးသည် ကျေးရွာ  
ခေါင်းဆောင်များအား ကျေးရွာအချက်အလက်များကို မေတ္တာရပ်ခံ၍ တောင်းခံရမည်။ ဤအချက်အလက်များကို စီမံကိန်း  
ပိတ်ဆက်အစည်းဝေးပတ်စီတောင်းခံရမည်။ စီမံကိန်းပိတ်ဆက်အစည်းဝေးတွင် လူထုစည်းရုံးရေးမှူးသည် ဤအချက်အလက်  
များအား ဖော်ပြပြီး မှန်ကန်အောင်ပြုလုပ်ရမည်။ ငြိမ်းနောက်တွင် လူထုစည်းရုံးရေးမှူးမှ သတင်းအချက်အလက်ထံသို့ Tablets မှ  
တဆင့် ဖြည့်သွင်းရမည်။

ကျေးရွာခေါင်းဆောင် အမည် <u>ဒေါ်အေးမြ</u>	ကျေးရွာခေါင်းဆောင်၏ ဖုန်းနံပါတ် <u>၀၅ ၄၆၈၇၆၇၅</u>	လူထုစည်းရုံးရေးမှူး၏ အမည် <u>ဒေါ်စာအိန်</u>
ပြည်နယ်တိုင်းဒေသကြီး <u>ဧရာဝတီ</u>	မြို့နယ် <u>ယုတော</u>	ကျေးရွာအုပ်စု <u>သဲဖြူ</u>
		ကျေးရွာ <u>သဲဖြူ</u>

တေး လူဦးစရ

လူမျိုးစု	အိမ်ထောင်စုအရေအတွက်	ကိုးကွယ်သည့်ဘာသာ	အိမ်ထောင်စုအရေအတွက်
လူမျိုးစု (၁) <u>ဗမာ</u>	<u>၅၀၅</u>	ဘာသာ (၁) <u>ဗုဒ္ဓ</u>	<u>၅၀၅</u>
လူမျိုးစု (၂) -----		ဘာသာ (၂) -----	
လူမျိုးစု (၃) -----		ဘာသာ (၃) -----	
လူမျိုးစုစရာ -----		ဘာသာစရာ -----	
အခြား			
	အရေအတွက်		
မသန်စွမ်းသူများ	<u>၂</u>	<u>ဗုဒ္ဓ</u>	<u>၂</u>
သက်ကြီးရွယ်အိုများ (၆၅ နှစ် နှင့် အထက်)	<u>၆၁</u>	<u>ဗုဒ္ဓ</u>	<u>၆၁</u>



<b>ရက်စွဲ</b>				
---------------	--	--	--	--

	ရက်စွဲ (အရက်အရက်)	ရက်စွဲ (အရက်အရက်)
ရက်စွဲ	၈၇၁	၅၇၂
ရက်စွဲ (၁) - ၈၈၂	၅၇၁	၅၇၀
ရက်စွဲ (၂) -		
ရက်စွဲ (၃) -		
အခြား		
<b>စုစုပေါင်း</b>	<b>၉၄၂</b>	<b>၉၄၂</b>

**(ခ) ဆန္ဒပြုပေးသည့် ဆန္ဒပေးသည့်**

ဆန္ဒပေးသည့်	ဆုတ် ရွယ်	ရက်စွဲ	ဆုတ် ရွယ်	ဆန္ဒပေးသည့်	ဆုတ် ရွယ်
ဆန္ဒပေးသည့်	<input type="checkbox"/>	မေ	<input checked="" type="checkbox"/>	မေ	<input checked="" type="checkbox"/>
ဆန္ဒပေးသည့်	<input checked="" type="checkbox"/>	ရက်စွဲ	<input type="checkbox"/>	ရက်စွဲ	<input checked="" type="checkbox"/>
ဆန္ဒပေးသည့်	<input checked="" type="checkbox"/>	ရက်စွဲ	<input type="checkbox"/>	ရက်စွဲ	<input type="checkbox"/>
ရက်စွဲ	<input type="checkbox"/>	မေ	<input checked="" type="checkbox"/>	ရက်စွဲ	<input type="checkbox"/>
အခြား	<input type="checkbox"/>	အခြား	<input type="checkbox"/>	မေ	<input type="checkbox"/>
				အခြား	<input type="checkbox"/>
မှတ်ချက်		မှတ်ချက်		မှတ်ချက်	

(၂) ရှိခဲ့ပါလျှင် ဤစီမံချက်ကို မည်သည့် ခုနှစ်တွင်ပြင်ဆင်ခဲ့ပါသနည်း? နှစ်—/မသိပါ

(၃) ဤစီမံချက်ကို ပြီးနယ်မှအတည်ပြုခဲ့ပါသလား? ပြုခဲ့ပါသည်/မပြုခဲ့ပါ /မသိပါ

(စ) ဝန်အကွာအဝေး

(၁) ဤကျေးရွာစစ်တပ်မှ ၎င်းကျေးရွာအုပ်စုစစ်တပ်အထိ ခရီးခိုင်းမည်မျှကွာဝေးသနည်း? မိုင်—/မသိပါ

(၂) ဤကျေးရွာမှ ၎င်းကျေးရွာအုပ်စုစစ်တပ်အထိ သွားလာရာတွင်ကြာမြင့်သည့်အချိန်၊

ခြောက်သွေ့ရာသီတွင်ကြာချိန်— ထော်လာဂျီ/မော်တော်ဆိုင်ကယ်/ခြေလျှင်/လား/မော်တော်ဘုတ်/  
အခြား—

မိုးရာသီတွင်ကြာချိန်— ထော်လာဂျီ/မော်တော်ဆိုင်ကယ်/ခြေလျှင်/လား/မော်တော်ဘုတ်/  
အခြား—

(ဆ) ထိပ်တန်းတွင်ဆိုင်ရာ သဘာဝဘေးအန္တရာယ်

ဤကျေးရွာတွင် ရေကြီးခြင်းကဲ့သို့ သဘာဝဘေးအန္တရာယ်ကျရောက်ဖူးခြင်း ရှိပါသလား။

မရှိပါ     ရှိပါသည်    ရှိလျှင်ဖော်ပြပါ— ရေကြီးခြင်း

(ဇ) ကျေးရွာတွင် ခွဲစည်းထားသော အဖွဲ့အစည်းများ

ဣတုတဟိုပြုစီမံကိန်းမတိုင်မီ ဤကျေးရွာတွင် ကျေးရွာဖွံ့ဖြိုးရေးအတွက် အစိုးရ (သို့) ရွာသားများကိုယ်တိုင်(သို့) စီမံကိန်းတစ်ခုခုမှ ခွဲစည်းထားသည့် အဖွဲ့အစည်းများရှိပါသလား။

(၁) \_\_\_\_\_

(၂) \_\_\_\_\_

(ဈ) အဝေတွေတွေအုပ်ချုပ်ရေး ဦးစီးဌာန (GAD) မှ မှတ်တမ်းတင်ထားခြင်း

ဤကျေးရွာသည် အဝေတွေတွေအုပ်ချုပ်ရေး ဦးစီးဌာန (GAD) မှ မှတ်တမ်းတင်ထားမှု ရှိပါသလား။

(၁) စာသင်ကျောင်း			(၂) ကျန်းမာရေး			(၃) လက်မှုပညာရှင်		
	ရွာတွင်းနေ ထိုင်သူ	အခြားရွာမှ လာသူ		ရွာတွင်းနေ ထိုင်သူ	အခြား ရွာမှ လာသူ		ရွာတွင်း နေထိုင်သူ	အခြား မှလာ
မူလတန်းပြဆရာ/မ	<input checked="" type="checkbox"/>	<input checked="" type="checkbox"/>	ဆရာဝန်	<input type="checkbox"/>	<input type="checkbox"/>	လက်သမား	<input checked="" type="checkbox"/>	<input type="checkbox"/>
အထက်တန်းပြဆရာ/မ	<input type="checkbox"/>	<input type="checkbox"/>	လက်ထောက် ကျန်းမာရေးပုဂ္ဂိုလ်	<input type="checkbox"/>	<input type="checkbox"/>	ပန်းချီ	<input checked="" type="checkbox"/>	<input type="checkbox"/>
အလယ်တန်းပြဆရာ/မ	<input checked="" type="checkbox"/>	<input checked="" type="checkbox"/>	အချိုးသမီးကျန်းမာရေး ဆရာမ	<input type="checkbox"/>	<input checked="" type="checkbox"/>	လှုပ်စစ်ကျွမ်းကျင် ဦးသမား	<input type="checkbox"/>	<input type="checkbox"/>
မူကြံဆရာ/မ	<input type="checkbox"/>	<input type="checkbox"/>	သားမွေးဆရာမ	<input type="checkbox"/>	<input checked="" type="checkbox"/>	ရေပိုက်သူ	<input type="checkbox"/>	<input type="checkbox"/>
အခြား	<input type="checkbox"/>	<input type="checkbox"/>	ပြည်သူ့ကျန်းမာရေးလုပ်သား	<input type="checkbox"/>	<input type="checkbox"/>	စက်ပြင်ဆရာ	<input checked="" type="checkbox"/>	<input type="checkbox"/>
မှတ်ချက်			မှတ်ချက်			မှတ်ချက်		

(ဃ) ကျေးရွာသို့ ရောက်ရှိနိုင်သည့် လမ်းအခြေအနေ / ကျေးရွာတစ်ရွာသည် ၎င်း၏ ကျေးရွာအုပ်စုနှင့် ဆက်သွယ်ထားသော လမ်းအခြေအနေ (အောက်ပါတို့ကိုပိုင်းပါ)

ကျောက်ကြမ်းလမ်း      ကတ္တရာလမ်း      ကွန်ကရစ်လမ်း      မော်တော်ဆိုင်ကယ်လမ်း  
 ကျောက်စင်းလမ်း      မြေသားလမ်း      လှသွားလမ်း      အခြား \_\_\_\_\_

(င) ကျေးရွာဖွံ့ဖြိုးမှုစီမံချက်      ဝိုင်းပါ  
 (၁) လူထုဝေဟင်္ဂါပြုစီမံကိန်းပထဝီပုံ ဤကျေးရွာတွင်ကျေးရွာဖွံ့ဖြိုးမှု      ဝိုင်းပါသည်/မဝိုင်းပါ/မသိပါ  
 စီမံချက်ရှိခဲ့ပါသလား?

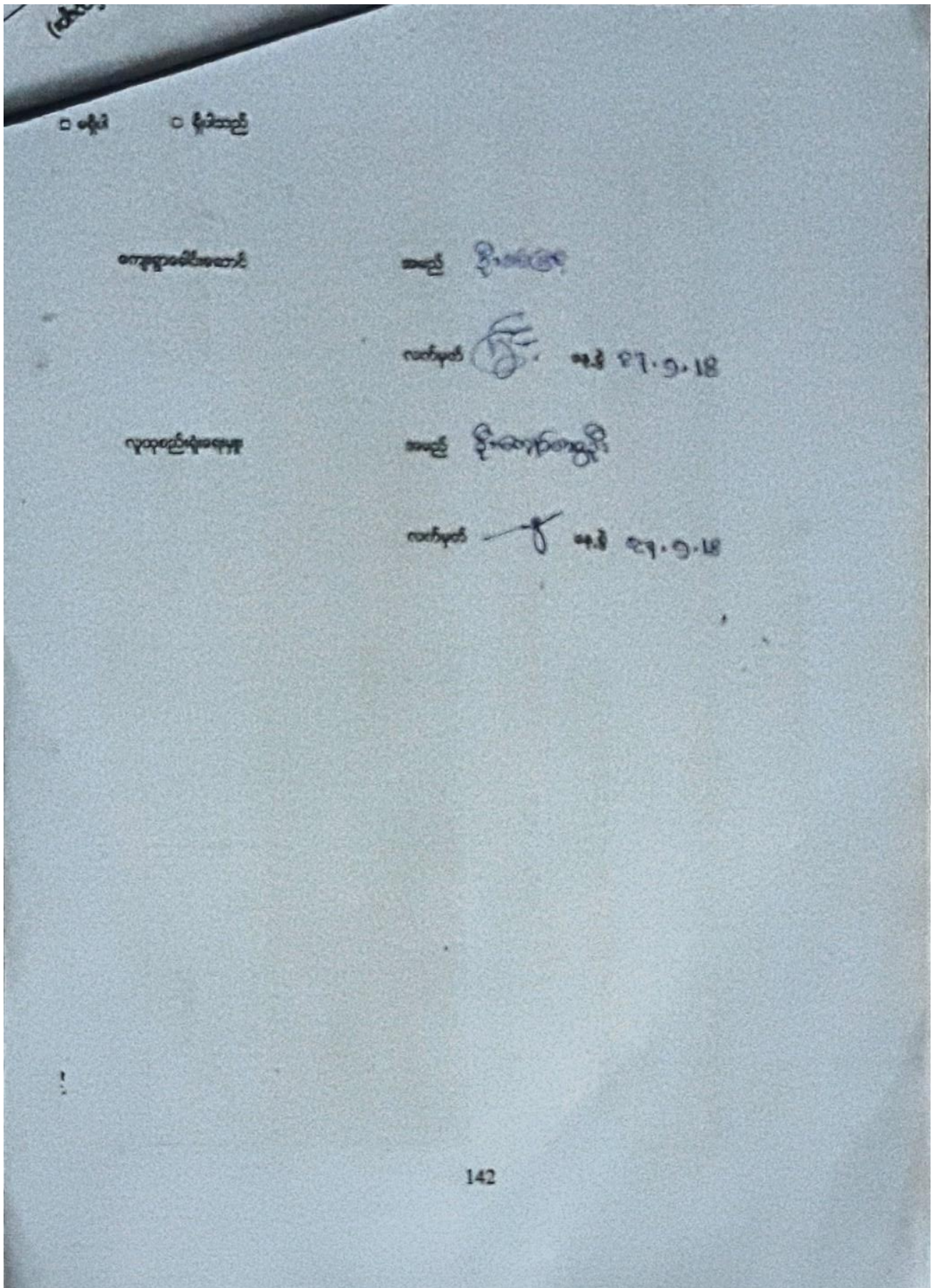

ကျေးရွာအခြေခံအချက်အလက်များ (ပုံစံ ၈ - ၁)

ပုံစံ - ၈ - ၁ ကျေးရွာအခြေခံအချက်အလက်များ (Form PC 1)

လမ်းညွှန်ချက်၊ ကျေးရွာတစ်ရွာသို့ ပထမဆုံးမိတ်ဆက်ခရီးသွားရောက်သောအခါ လူထုစည်းရုံးရေးမှူးသည် ကျေးရွာခေါင်းဆောင်များအားကျေးရွာအချက်အလက်များကိုမေတ္တာရပ်ခံ၍တောင်းခံရသည်။ ဤအချက်အလက်များကိုပီပီနီနီဖိတ်ဆက်အစည်းဝေးမတိုင်မီတောင်းခံရမည်။ ပီပီနီနီဖိတ်ဆက်အစည်းဝေးတွင် လူထုစည်းရုံးရေးမှူးသည် ဤအချက်အလက်များအား စစ်ဆေးပြီး မှန်ကန်အောင်ပြုလုပ်ရမည်။ ပြီးနောက်တွင် လူထုစည်းရုံးရေးမှူးမှ သတင်းအချက်အလက်ထဲသို့ Tablets မှ တဆင့်ဖြည့်သွင်းရမည်။

ကျေးရွာခေါင်းဆောင် အမည် ဦးခင် ဇေဇေ	ကျေးရွာခေါင်းဆောင်၏ ဖုန်းနံပါတ် ၀၇-၄၅၆ ၈၇၆ ၇၇၅	လူထုစည်းရုံးရေးမှူး၏အမည် ဦးဟိန်းသက်ကို
ပြည်နယ်တိုင်းဒေသကြီး ဧရာဝတီ	မြို့နယ် လှဇော	ကျေးရွာအုပ်စု ဘဲဖြူ
		ကျေးရွာ ဘဲဖြူ

က။ လူဦးရေ

လူမျိုးစု	အိမ်ထောင်စုအရေအတွက်	ကိုးကွယ်သည့်ဘာသာ	အိမ်ထောင်စုအရေအတွက်
လူမျိုးစု (၁) မြန်မာ	၃၀၉	ဘာသာ(၁) မြန်မာ	၃၀၉
လူမျိုးစု (၂) -----		ဘာသာ(၂) -----	
လူမျိုးစု (၃) -----		ဘာသာ(၃) -----	
လူမျိုးစုရော -----		ဘာသာရော -----	
အခြား			
/	အရေအတွက်		
ပသန်စွမ်းသူများ	၈		
သက်ကြီးရွယ်အိုများ (၆၅ နှစ် နှင့် အထက်)	၆၀		

[Type text]

စစ်ဘေးရှောင်	၀
--------------	---

	အမျိုးသား(အရေအတွက်)	အမျိုးသမီး(အရေအတွက်)	စုစုပေါင်းအရေအတွက်
လူဦးရေ			
လူမျိုးစု (၁)-----	၅၇၀	၅၇၄	၁၁၄၄
လူမျိုးစု (၂)-----			
လူမျိုးစု (၃)-----			
အခြား			
အိမ်ထောင်ဦးစီး	၂၈၃	၂၆	၃၀၉

(ခ)အခြေခံအဆောက်အအုံ အသုံးအဆောင်များ

စာသင်ကျောင်း	အမှတ် ခြံပါ	ကျန်းမာရေး	အမှတ်ပြု စင်ပါ	ဘာသာရေးအဆောက် အအုံများ	အမှတ် ခြံပါ
အထက်တန်းကျောင်း	<input type="checkbox"/>	ဆေးရုံ	<input type="checkbox"/>	ဝေတီ	<input checked="" type="checkbox"/>
အလယ်တန်းကျောင်း	<input checked="" type="checkbox"/>	ကျန်းမာရေးဌာန	<input type="checkbox"/>	ဘုန်းကြီးကျောင်း	<input checked="" type="checkbox"/>
မူလတန်းကျောင်း	<input checked="" type="checkbox"/>	ကျန်းမာရေးဌာနခွဲ	<input type="checkbox"/>	ဟိန္ဒူဘုရားကျောင်း	<input type="checkbox"/>
မူကြိုကျောင်း	<input checked="" type="checkbox"/>	ဆေးပေးခန်း	<input checked="" type="checkbox"/>	ရေစက်ယာန်ကျောင်း	<input type="checkbox"/>
အခြား	<input type="checkbox"/>	အခြား	<input type="checkbox"/>	ဝလီ	<input type="checkbox"/>
				အခြား	<input type="checkbox"/>
မှတ်ချက်		မှတ်ချက်		မှတ်ချက်	

[Type text]

(ဂ) ကျွမ်းကျင်သူများမှတ်တမ်း (ကျေးရွာတွင်နေထိုင်သော သို့မဟုတ် တခြားရွာမှလာရောက်သောကျွမ်းကျင်သူများ)

(၁) စာသင်ကျောင်း			(၂) ကျန်းမာရေး			(၃) လက်မှုပညာရှင်		
	ရွာတွင်နေထိုင်သူ	အခြားရွာမှလာသူ		ရွာတွင်နေထိုင်သူ	အခြားရွာမှလာသူ		ရွာတွင်နေထိုင်သူ	အခြားရွာမှလာသူ
မူလတန်းပြဆရာ/မ	<input checked="" type="checkbox"/>	<input type="checkbox"/>	ဆရာဝန်	<input type="checkbox"/>	<input type="checkbox"/>	လက်သမား	<input checked="" type="checkbox"/>	<input type="checkbox"/>
အထက်တန်းပြဆရာ/မ	<input type="checkbox"/>	<input type="checkbox"/>	လက်ထောက်ကျန်းမာရေးမှူး	<input type="checkbox"/>	<input type="checkbox"/>	ပန်းရံ	<input checked="" type="checkbox"/>	<input type="checkbox"/>
အလယ်တန်းပြဆရာ/မ	<input checked="" type="checkbox"/>	<input checked="" type="checkbox"/>	အမျိုးသမီးကျန်းမာရေးဆရာမ	<input type="checkbox"/>	<input type="checkbox"/>	လှုပ်စစ်ကျွမ်းကျင်၊ ဦးသမား	<input type="checkbox"/>	<input type="checkbox"/>
မူကြိုဆရာ/မ	<input checked="" type="checkbox"/>	<input type="checkbox"/>	သားဖွားဆရာမ	<input checked="" type="checkbox"/>	<input type="checkbox"/>	ရေပိုက်သွယ်သူ	<input type="checkbox"/>	<input type="checkbox"/>
အခြား	<input type="checkbox"/>	<input type="checkbox"/>	ပြည်သူ့ကျန်းမာရေးလုပ်သား	<input type="checkbox"/>	<input type="checkbox"/>	စက်ပြင်ဆရာ	<input checked="" type="checkbox"/>	<input type="checkbox"/>
မှတ်ချက်			မှတ်ချက်			မှတ်ချက်		

(ဃ) ကျေးရွာသို့ ရောက်ရှိနိုင်သည့်လမ်းအခြေအနေ / ကျေးရွာတစ်ရွာသည် ၎င်း၏ကျေးရွာအုပ်စုနှင့် ဆက်သွယ်ထားသော လမ်းအခြေအနေ (အောက်ပါတို့ကိုရိုင်းပါ)

- ကျောက်ကြမ်းလမ်း      ကတ္တရာလမ်း      ကွန်ကရစ်လမ်း      မော်တော်ဆိုင်ကယ်လမ်း  
 ကျောက်စင်းလမ်း      မြေသားလမ်း      လူသွားလမ်း      အခြား \_\_\_\_\_  
 (င) ကျေးရွာဖွံ့ဖြိုးမှုစီမံချက်      ဝိုင်းပါ

(၁) လူထုပတ်ဝန်းကျင်ထိခိုက်မှုမရှိစေရန် ဤကျေးရွာတွင်ကျေးရွာဖွံ့ဖြိုးမှု စီမံချက်ရှိခဲ့ပါသလား?      ရှိပါသည်/မရှိပါ/မသိပါ

(၂) ရှိခဲ့ပါလျှင် ဤစီမံချက်ကို မည်သည့် ဓနစ်တွင်ပြင်ဆင်ခဲ့ပါသနည်း?      နှစ်-၂၀၂၅ မသိပါ

(၃) ဤစီမံချက်ကို ခြုံငုံဖယ်ဖျက်အောင်မြင်ခဲ့ပါသလား?      ပြုခဲ့ပါသည်/မပြုခဲ့ပါ /မသိပါ

[Type text]

(၈) ခရီးအကွာအဝေး

(၁) ဤကျေးရွာ၏ပဟိုမှ၎င်းကျေးရွာအုပ်စု၏ပဟိုအထိခရီးပိုင်မည်ပျက်ကွာဝေးသနည်း? မိုင်---၁---/ပသိပါ

(၂) ဤကျေးရွာမှ ၎င်းကျေးရွာအုပ်စုပဟိုအထိသွားလာရာတွင်ကြာမြင့်သည့်အချိန်။

ခြောက်သွေ့ရာသီတွင်ကြာချိန် ၀.၅၂၆ --- ဝေဟ်လာရီ/မော်တော်ဆိုင်ကယ်/မြေလျင်/လာ/မော်တော်ဘုတ်/  
အခြား -----

မိုးရာသီတွင်ကြာချိန် ၀.၅၂၆ --- ဝေဟ်လာရီ/မော်တော်ဆိုင်ကယ်/မြေလျင်/လာ/မော်တော်ဘုတ်/  
အခြား -----

(ဆ) ပတ်ဝန်းကျင်ဆိုင်ရာသဘာဝဘေးအန္တရာယ်

ဤကျေးရွာတွင်ကြေးခြင်းကဲ့သို့ သဘာဝဘေးအန္တရာယ်ကျရောက်ဖူးခြင်း ရှိပါသလား။

ပမရှိပါ ဟု ရှိပါသည် ရှိလျှင်ဖော်ပြပါ-- ၂၀၁၉ / ၂၀၁၆ ခုနှစ်

(ဇ) ကျေးရွာတွင် ဖွဲ့စည်းထားသော အဖွဲ့အစည်းများ

လူထုပဟိုပြုစီမံကိန်းပတ်ဝန်းကျင် ဤကျေးရွာတွင် ကျေးရွာဖွံ့ဖြိုးရေးအတွက် အစိုးရ(သို့)ရွာသားများကိုယ်တိုင်(သို့) စီမံကိန်းတစ်ခုခုမှ ဖွဲ့စည်းထားသည့် အဖွဲ့အစည်းများရှိပါသလား။

(၁) ကျေးရွာအုပ်စုအဖွဲ့ ၊ သဘာဝဘေးအန္တရာယ် ဖြစ်ရောက်ရေး အဖွဲ့

(၂) ကျေးရွာလူထု အဖွဲ့

(ဈ) အထွေထွေအုပ်ချုပ်ရေး ဦးစီးဌာန (GAD) မှ မှတ်တမ်းတင်ထားခြင်း

ဤကျေးရွာသည် အထွေထွေအုပ်ချုပ်ရေး ဦးစီးဌာန (GAD) မှ မှတ်တမ်းတင်ထားမှု ရှိပါသလား။

ပမရှိပါ ဟု ရှိပါသည်

ကျေးရွာခေါင်းဆောင် အမည် ဦးစင်ဖြူ  
လက်မှတ် [Signature] ဝန.ဖွံ . ၂၇.၇.၂၀၁၇

လူထုစည်းရုံးရေးမှူး အမည် ဦးဟိန်အောင်  
လက်မှတ် [Signature] ဝန.ဖွံ . ၂၇.၇.၂၀၁၇







စီမံကိန်းစက်ဝန်းအချိန်ဇယား (ပုံစံ စ-၂)(တတိယနှစ်)

ဖ - ၂ စီမံကိန်းစက်ဝန်း (အ.၂)

အချိန်စနစ် သတ်မှတ်ချက်များ/တစ်စက်ဝန်းစီ အချိန်စနစ် စီမံကိန်းစက်ဝန်း အချိန် စာရွက်စာတမ်း ချိတ် ဖြန့်ချိရမည်			
စီမံကိန်းစက်ဝန်း အမည် <b>စီမံကိန်းစက်ဝန်း</b>			
အ.၂ ၀၅.၅.၁၈	စီမံကိန်းစက်ဝန်း (၁) : စီမံ(၁) ၊ စီမံ(၂) ၊ စီမံ(၃) ၊ စီမံ(၄)		
စီမံကိန်းစက်ဝန်း အမည်	စီမံကိန်းစက်ဝန်း အမည်	စီမံကိန်းစက်ဝန်း အမည်	စီမံကိန်းစက်ဝန်း အမည်

စီမံကိန်းစက်ဝန်းအမည်	အ.၂		စီမံကိန်းစက်ဝန်းအချိန်စနစ်			
	စက်ဝန်း အ.၂	စီမံကိန်းစက်ဝန်း	စီမံကိန်းစက်ဝန်း အမည်	စီမံကိန်းစက်ဝန်း အမည်	စီမံကိန်းစက်ဝန်း အမည်	စီမံကိန်းစက်ဝန်း အမည်
အ.၂ စီမံကိန်းစက်ဝန်း စီမံကိန်းစက်ဝန်း	၀၅.၅.၁၈	၀၅.၅.၁၈	၇၇	၆၀	၁၅၇	စီမံ ၁၅၂
အ.၂ စီမံကိန်းစက်ဝန်း စီမံကိန်းစက်ဝန်း စီမံကိန်းစက်ဝန်း	၀၅.၅.၁၈	၀၅.၅.၁၈	၇၉	၇၀	၁၆၉	စီမံ ၁၆၅

143

စီမံကိန်းစက်ဝန်းအချိန်ဇယား (ပုံစံ စ-၂)

ပုံစံ - စ-၂ - စီမံကိန်းစက်ဝန်းအချိန်ဇယား (PC 2)

လယ်ညွှန်ချက်၊ ကျေးရွာအုပ်စုအတွက်ဤပုံစံကိုဖြည့်သွင်းရမည်။		သက်ဆိုင်ရာလူထုစည်းရုံးရေးမှူး/လက်ထောက်နည်းပညာမှူးများမှ		စီမံကိန်းစက်ဝန်းအဆင့်တစ်ခုစီပြီးစီးတိုင်းကျေးရွာနှင့်	
စည်းရုံးရေးမှူး/လက်ထောက်နည်းပညာရေးမှူးဝန်ထမ်း အမည် - <u>ဦးဖျိုးသက်ကို</u>					
နေ့စွဲ - <u>၂၀၁၉.၀၉.၀၉</u>			စက်ဝန်းအားအမှတ်ခြိပ်ပါ <input type="checkbox"/> စက်ဝန်း(၁) <input type="checkbox"/> စက်ဝန်း(၂) <input type="checkbox"/> စက်ဝန်း(၃) <input checked="" type="checkbox"/> စက်ဝန်း (၄)		
ပြည်နယ်/တိုင်း	မြို့နယ်	ကျေးရွာအုပ်စု	ကျေးရွာ		
<u>ရာဇဝင်</u>	<u>ဇေဇဝေ</u>	<u>သံဖြူ</u>	<u>ဝတ်ဖြူ</u>		

စီမံကိန်းဆောင်ရွက်မှုအစဉ်များ	နေ့စွဲ		အစည်းအဝေးတွင်တက်ရောက်သူအရေအတွက်					
	စတင်သည့် နေ့	ပြီးဆုံးသည့် နေ့	အမျိုးသား အရေ အတွက်	အမျိုးသမီး အရေ အတွက်	အိမ်ထောင် ရအရေ အတွက်	လူမျိုးစုတက်ရောက်သူ အရေအတွက်နှင့် လူမျိုးစုအမည်	အိမ်ထောင် ရပေါင်း	အိမ်ထောင် ရ %
၁။ ကျေးရွာစီမံကိန်း မိတ်ဆက်အစည်းအဝေး	၂၀၁၉.၀၉.၀၉	၂၀၁၉.၀၉.၀၉	၇၆	၈၀	၁၅၆	၁၅၆   ၆၇၈	၃၀၉	၅၀.၄၅%
၂။ ကျေးရွာဖွံ့ဖြိုးရေး စီမံချက်ရေးဆွဲခြင်း အစည်းအဝေး	၂၀၁၉.၀၉.၀၉	၂၀၁၉.၀၉.၀၉	၇၈	၈၀	၁၅၈	၁၅၈   ၆၇၈	၃၀၉	၅၁.၁၅%
၃။ ကျေးရွာအုပ်စု လုပ်ငန်းဆုံးဖြတ်ချက်ချသည့်အစည်းအဝေး	၂၀၁၉.၁၀.၁၇	၂၀၁၉.၁၀.၁၇	၅	၅	၂	၂   ၆၇၈		
၄။ မြို့နယ်အဆင့်စီမံကိန်းရေးဆွဲရေးနှင့် အကောင်အထည်ဖော်ရေး ကော်မတီ၏ စီမံကိန်း သုံးသပ်မှုအစည်းအဝေး			မလို	မလို	မလို	မလို		

[Type text]

၁၁။ ကျေးရွာဖွံ့ဖြိုးရေး ဦးစားပေး အစီအစဉ် (ပုံစံ ၈-၃)(ပထမနှစ်)

ပုံစံ - ၈ - ၃ ကျေးရွာဖွံ့ဖြိုးရေး ဦးစားပေးအစီအစဉ် (Form PC 3)

လမ်းညွှန်ချက်၊ အဆင့်(၃) ကျေးရွာမှော်မှန်းချက်အစည်းအဝေး ပြီးဆုံးသောအခါ ကျေးရွာစီမံကိန်း အထောက်အကူပြု ကော်မတီသည် လူထုစည်းရုံးရေးမှူးအကူအညီဖြင့် ဤပုံစံကိုပြည့်စုံအောင် ဖြည့်သွင်းရမည်။

လူထုစည်းရုံးရေးမှူး/ဝန်ထမ်း အမည်

နေ့စွဲ ၂၀၁၇ ခု ဇူလိုင်လ ၂၀ ရက်

ဝက်ဂန်းအား အမှတ်ခြစ်ပါ (✓)  ဝက်ဂန်း(၁)   
 ဝက်ဂန်း(၂)  ဝက်ဂန်း(၃)  ဝက်ဂန်း(၄)

ပြည်နယ်/တိုင်း ကျေးရွာအုပ်စု

က။ အခက်အခဲအတားအဆီးများအားရွေးချယ်ခြင်း - ယခုလက်ရှိအခြေအနေတွင် ဤကျေးရွာဖွံ့ဖြိုးတိုးတက်ရေးအတွက် အဓိက အခက်အခဲအတားအဆီးများသည် မည်သည့်များဖြစ်ပါသနည်း။ (အမျိုးသား/သမီး အနည်းဆုံးအခက်အခဲ ၅ ခုစီဖော်ပြပါ)

အမျိုးသား အဖွဲ့မှ တင်ပြသောအခက်အခဲအတားအဆီးများ	အမျိုးသမီး အဖွဲ့မှ တင်ပြသောအခက်အခဲအတားအဆီးများ
၁ လျှပ်မာရေ၊ စားနပ်ရိက္ခာ	၁ လမ်းပန်းဆက်သွယ်ရေး၊ စားနပ်ရိက္ခာ
၂ လမ်းပန်းဆက်သွယ်ရေး၊ စားနပ်ရိက္ခာ	၂ လျှပ်မာရေ၊ စားနပ်ရိက္ခာ
၃ ကလေးများ၊ ယူဆောင်ရသော အခက်အခဲ	၃ လျှပ်စစ်ဓာတ်၊ မရှိခြင်း
၄ ကလေးကလေးနှင့် ကလေးများ ပါဝင်မှု	၄ ဝင်ငွေ၊ ငွေကြေး၊ ကလေးကလေးများပါဝင်မှု
၅ လျှပ်စစ်ဓာတ် မရှိခြင်း	၅ ကလေးများ၊ ယူဆောင်ရသော အခက်အခဲ
၆ ကလေးများ၊ ယူဆောင်ရသော အခက်အခဲ	၆ ကျေးရွာ ရွေးချယ်ခြင်း

ခ။ မှော်မှန်းခြင်း - နောင်လာမည့် ( ၅ ) နှစ် အတွင်း ကျေးရွာဖွံ့ဖြိုးရေး မှော်မှန်းချက်များအား တင်ပြပါ။

အမျိုးသားအဖွဲ့မှ တင်ပြသောမှော်မှန်းချက်များ	အမျိုးသမီးအဖွဲ့မှ တင်ပြသောမှော်မှန်းချက်များ
၁ ကျေးရွာအတွက် အဆင့်မြှင့်တင်ရေး	၁ အချို့သော အဖွဲ့မှ တင်ပြသော မှော်မှန်းချက်များ
၂ သွားလျှော့ အသုံးပြုရေး	၂ အချို့သော အဖွဲ့မှ တင်ပြသော မှော်မှန်းချက်များ
၃ ကလေးများ အကျွမ်း ဖြစ်ရေး	၃ အချို့သော အဖွဲ့မှ တင်ပြသော မှော်မှန်းချက်များ
၄ ကလေးများ အကျွမ်း ဖြစ်ရေး	၄ ကလေးများ အကျွမ်း ဖြစ်ရေး
၅ ၂၄ နာရီ လျှပ်စစ်ဓာတ် ရရှိရေး	၅ ကလေးများ အကျွမ်း ဖြစ်ရေး
၆ ကလေးများ အကျွမ်း ဖြစ်ရေး	၆ ကလေးများ အကျွမ်း ဖြစ်ရေး

ဂ။ လူထုစီမံကိန်း၏ လာမည့် ( ၄ ) နှစ်အတွက် အကျိုးပင်သော ဦးစားပေး ဖွံ့ဖြိုးတိုးတက်မှု လုပ်ငန်း အစီအစဉ်များအားဖော်ပြပါ။

အဆင့်	ကျေးရွာအတွက် ဦးစားပေး ဖွံ့ဖြိုးတိုးတက်မှု လုပ်ငန်းစဉ်များ	အဆိုပြုသူ (အမျိုးသားများ/ အမျိုးသမီးများ/ အမျိုးသား+ အမျိုးသမီး)	ခန့်မှန်းကုန်ကျ ဝင်ရိတ်	အကျိုးခံစားခွင့်ရှိသူ ခန့်မှန်းခြေ အရေအတွက်
၁	လျှပ်စစ်ဓာတ် ဆက်သွယ်ရေး	၈ + ၆		ရွာသူ/ရွာသားများ
၂	လမ်းပန်း	၈ + ၆		"
၃	ရွာတွင်းလမ်း	၈ + ၆		"
၄	စားစပေးရေး	၈ + ၆		"
၅				
၆				

ဃ။ လူထုစီမံကိန်း၏ လာမည့်( ၄)နှစ်အတွက် အကျိုးမဝင်သော ဦးစားပေး ဖွံ့ဖြိုးတိုးတက်မှု လုပ်ငန်း အစီအစဉ်များအားဖော်ပြပါ။

အဆင့်	ကျေးရွာအတွက် ဦးစားပေး ဖွံ့ဖြိုး တိုးတက်မှု လုပ်ငန်းစဉ်များ	အဆိုပြုသူ (အမျိုးသားများ/ အမျိုးသမီးများ/အမျိုးသား+ အမျိုးသမီး)	အခန်းကဏ္ဍ
၁			
၂			
၃			
၄			
၅			
၆			
၇			
၈			
၉			

ခေါင်းဆောင်၊ ကျေးရွာစီမံကိန်းအထောက်အကူပြုကော်မီတီမှ အတည်ပြုသည်။

အမည် ----- လက်မှတ် ----- နေ့စွဲ-----

ကျေးရွာဖွံ့ဖြိုးရေး ဦးစားပေး အစီအစဉ် (ပုံစံ ၈-၃)(ဒုတိယနှစ်)

ပုံစံ - ၈ - ၃ ကျေးရွာဖွံ့ဖြိုးရေး ဦးစားပေးအစီအစဉ် (Form PC 3)

လမ်းညွှန်စဉ်း အဆင့်(၃) ကျေးရွာမှိုက်မှိုက်အစည်းအဝေး ပြီးဆုံးသောအခါ ကျေးရွာစီမံကိန်း အထောက်အကူပြု ကော်မတီသည် လူထုစည်းရုံးရေးမှူးအကူအညီဖြင့် ဤပုံစံကိုပြည့်စုံအောင် ဖြည့်သွင်းရမည်။

လူထုစည်းရုံးရေးမှူး/ဝန်ထမ်း အမည် - ဦးအေးလွင်

နေ့စွဲ ၂၆. ၁၁. ၂၀၁၇. စက်ဝန်းအား အမှတ်ခြစ်ပါ (✓) ။ စက်ဝန်း(၁) ။ စက်ဝန်း(၂) ။ စက်ဝန်း(၃) ။ စက်ဝန်း(၄)

ပြည်နယ်/တိုင်း ဧရာဝတီ ပြို့နယ် ကျောက် ကျေးရွာအုပ်စု သံဖြူ ကျေးရွာ သံဖြူ

က။ အခက်အခဲအတားအဆီးများအားဆွေးနွေးခြင်း - ယခုလက်ရှိအခြေအနေတွင် ဤကျေးရွာဖွံ့ဖြိုးတိုးတက်ရေးအတွက် အဓိက အခက်အခဲအတားအဆီးများသည် မည်သည့်များဖြစ်ပါသနည်း။ (အမျိုးသား/သမီး အနည်းဆုံးအခက်အခဲ ၅ ခုစီဖော်ပြပါ)

အမျိုးသား အဖွဲ့မှ တင်ပြသောအခက်အခဲအတားအဆီးများ	အမျိုးသမီး အဖွဲ့မှ တင်ပြသောအခက်အခဲအတားအဆီးများ
၁ ဆက်သွယ်ရေးလမ်းမများ မရှိ	၁ ရေပျော်စွာ ပါး မျှ
၂ ပညာရေးစာရင်း မရှိ	၂ စားနပ်ရိက္ခာ မရှိ
၃ ဆေးခန်း မရှိ	၃ စားနပ်ရိက္ခာ မရှိ
၄ စားနပ်ရိက္ခာ မရှိ	၄ ဆက်သွယ်ရေးလမ်းမများ မရှိ
၅ စားနပ်ရိက္ခာ မရှိ	၅ ပညာရေးစာရင်း မရှိ
၆ ရေပျော်စွာ ပါး မျှ	၆ ရေပျော်စွာ ပါး မျှ

ခ။ မှိုက်မှိုက်ခြင်း - နောင်လာမည့် ( ၅ )နှစ် အတွင်း ကျေးရွာဖွံ့ဖြိုးရေး မှိုက်မှိုက်လျာထားချက်များအား တင်ပြပါ။

အမျိုးသားအဖွဲ့မှ တင်ပြသောမှိုက်မှိုက်ချက်များ	အမျိုးသမီးအဖွဲ့မှ တင်ပြသောမှိုက်မှိုက်ချက်များ
၁ စားနပ်ရိက္ခာ မရှိ	၁ ရေပျော်စွာ ပါး မျှ
၂ ပညာရေးစာရင်း မရှိ	၂ စားနပ်ရိက္ခာ မရှိ
၃ ဆေးခန်း မရှိ	၃ စားနပ်ရိက္ခာ မရှိ
၄ စားနပ်ရိက္ခာ မရှိ	၄ စားနပ်ရိက္ခာ မရှိ
၅ စားနပ်ရိက္ခာ မရှိ	၅ ပညာရေးစာရင်း မရှိ
၆ ရေပျော်စွာ ပါး မျှ	၆ စားနပ်ရိက္ခာ မရှိ

ဂ။ လူထုစီမံကိန်း၏ လာမည့် ( ၄ ) နှစ်အတွက် အကျိုးဝင်သော ဦးစားပေး ဖွံ့ဖြိုးတိုးတက်မှု လုပ်ငန်း အစီအစဉ်များအားဖော်ပြပါ။

အဆင့်	ကျေးရွာအတွက် ဦးစားပေး ဖွံ့ဖြိုးတိုးတက်မှု လုပ်ငန်းစဉ်များ	အဆိုပြုသူ (အမျိုးသား/အမျိုးသမီး/အမျိုးသား+အမျိုးသမီး)	ခန့်မှန်းကုန်ကျစရိတ်	အကျိုးခံစားခွင့်ရှိသူ ခန့်မှန်းခြေ အရေအတွက်
၁	ဆေးခန်း	၃၅၀၀၀ + ၅		၁၁၄၅
၂	စားနပ်ရိက္ခာ	၅၀၀၀၀		"
၃	စားနပ်ရိက္ခာ	၅၀၀၀၀		"
၄	စားနပ်ရိက္ခာ	၅၀၀၀၀		"
၅				
၆				

ဃ၊ လူထုစီမံကိန်း၏ လာမည့် ( ၄ ) နှစ်အတွက် အကျိုးပင်သော ဦးစားပေး ဖွံ့ဖြိုးတိုးတက်မှု လုပ်ငန်း အစီအစဉ်များအားဖော်ပြပါ။

အဆင့်	ကျေးရွာအတွက် ဦးစားပေး ဖွံ့ဖြိုး တိုးတက်မှု လုပ်ငန်းစဉ်များ	အဆိုပြုသူ (အမျိုးသားများ/ အမျိုးသမီးများ/အမျိုးသား+ အမျိုးသမီး)	အခန်းကဏ္ဍ
၀			
၂			
၃			
၄			
၅			
၆			
၇			

ခေါင်းဆောင်၊ ကျေးရွာစီမံကိန်းအထောက်အကူပြုကော်မတီမှ အတည်ပြုသည်။

အမည် ဒေါ်ခင်အေး လက်မှတ် Su နေ့စွဲ 26.11.2017

ကျေးရွာဖွံ့ဖြိုးရေး ဦးစားပေး အစီအစဉ် (ပုံစံ စ-၃)(တတိယနှစ်)



ပုံစံ - စ-၃ ကျေးရွာခွဲ ဖြန့်ဝေရေး ဦးစားပေးအစီအစဉ် (Form PC 3)

နယ်ဦးစီးဌာန အထွေထွေ(၃)ကျေးရွာပျော်ဖန်ချက်အစည်းအဝေးပြီးဆုံးသောအခါ ကျေးရွာစီမံကိန်း အထောက်အကူပြုရန် စက်မှုတီထွင် လုပ်ငန်းများ၊ ရေပျံအကူအညီဖြင့် ဤပုံစံကိုပြည့်စုံအောင် ပြည့်ဆည်းရမည်။	
လုပ်ငန်းစဉ်/ရက်စွဲ/ရက်စွဲ ၂၅. ၉. ၂၀၁၈	ဦးစီးဌာန စက်ဝန်းအား အမှတ်ဖြစ်ပါ (✓) <input type="checkbox"/> စက်ဝန်း(၁) <input type="checkbox"/> စက်ဝန်း(၂)၊ <input type="checkbox"/> စက်ဝန်း(၃)၊ <input type="checkbox"/> စက်ဝန်း(၄)
ဖြည့်နယ်/တိုင်း ဧရာဝတီ	ဖြန့်နယ် င.၃၆၆၆၆
ကျေးရွာအုပ်စု သံဖြူ	ကျေးရွာ သံဖြူ

ကား အခက်အခဲအတားအဆီးများအားဆွေးနွေးခြင်း - ယခုလက်ရှိအခြေအနေတွင် ဤကျေးရွာခွဲ ဖြန့်ဝေရေးအတွက် အဓိကအခက်အခဲအတားအဆီးများသည် မည်သည်များဖြစ်ပါသနည်း။ (အမျိုးသား/သမီး အနည်းဆုံးအခက်အခဲ ၅ ခုစီဖော်ပြပါ)

အုပ်စုခွဲ ဆွေးနွေးမှုများမှ တင်ပြသော အခက်အခဲအတားအဆီးများ	
လျှော့စားလမ်းများ၊ အကောင်အထည်များ၊ လက်ခံရန် ခက်ခဲခြင်း ပစ္စည်းများ၊ လျှော့စားလမ်းများ၊ အကောင်အထည်များ၊ လက်ခံရန် ခက်ခဲခြင်း ၇ တွင် အခက်ခဲ ၅ ဖြစ်	ကျား <input type="checkbox"/> ကျား၊ <input type="checkbox"/> ကျား + မ
ထင်ရှားရှိသော အလုပ်အကိုင်အခွင့်အလမ်းများ၊ အလုပ်အကိုင်အခွင့်အလမ်းများ၊ အလုပ်အကိုင်အခွင့်အလမ်း ပါ အလုပ် အလုပ်အကိုင်အခွင့်အလမ်းများ၊ အလုပ်အကိုင်အခွင့်အလမ်း	<input type="checkbox"/> ကျား၊ <input type="checkbox"/> ကျား + မ
လျှော့စား စီးပွားရေး ဖွံ့ဖြိုးတိုးတက်ရေး ဖွံ့ဖြိုးတိုးတက်ရေး ဖွံ့ဖြိုးတိုးတက်ရေး ဖွံ့ဖြိုးတိုးတက်ရေး	<input type="checkbox"/> ကျား၊ <input type="checkbox"/> ကျား + မ
ဌာနဆိုင်ရာ အခက်အခဲများ၊ အခက်အခဲများ၊ အခက်အခဲများ၊ အခက်အခဲများ	<input type="checkbox"/> ကျား၊ <input type="checkbox"/> ကျား + မ
လျှော့စား စီးပွားရေး ဖွံ့ဖြိုးတိုးတက်ရေး ဖွံ့ဖြိုးတိုးတက်ရေး ဖွံ့ဖြိုးတိုးတက်ရေး ဖွံ့ဖြိုးတိုးတက်ရေး ဖွံ့ဖြိုးတိုးတက်ရေး ဖွံ့ဖြိုးတိုးတက်ရေး ဖွံ့ဖြိုးတိုးတက်ရေး ဖွံ့ဖြိုးတိုးတက်ရေး	<input type="checkbox"/> ကျား၊ <input type="checkbox"/> ကျား + မ

အုပ်စုခွဲ ဆွေးနွေးမှုများမှ တင်ပြသော အခက်အခဲအတားအဆီးများ	
ဌာနဆိုင်ရာ အခက်အခဲများ၊ အခက်အခဲများ၊ အခက်အခဲများ၊ အခက်အခဲများ	ကျား၊ + မ
အလုပ်အကိုင်အခွင့်အလမ်းများ၊ အလုပ်အကိုင်အခွင့်အလမ်းများ၊ အလုပ်အကိုင်အခွင့်အလမ်းများ၊ အလုပ်အကိုင်အခွင့်အလမ်းများ	<input type="checkbox"/> ကျား၊ <input type="checkbox"/> ကျား + မ
လျှော့စား စီးပွားရေး ဖွံ့ဖြိုးတိုးတက်ရေး ဖွံ့ဖြိုးတိုးတက်ရေး ဖွံ့ဖြိုးတိုးတက်ရေး ဖွံ့ဖြိုးတိုးတက်ရေး	<input type="checkbox"/> ကျား၊ <input type="checkbox"/> ကျား + မ
ပစ္စည်းများ၊ လျှော့စားလမ်းများ၊ အကောင်အထည်များ၊ လက်ခံရန် ခက်ခဲခြင်း ပစ္စည်းများ၊ လျှော့စားလမ်းများ၊ အကောင်အထည်များ၊ လက်ခံရန် ခက်ခဲခြင်း	<input type="checkbox"/> ကျား၊ <input type="checkbox"/> ကျား + မ
ပါ အလုပ် အလုပ်အကိုင်အခွင့်အလမ်းများ၊ အလုပ်အကိုင်အခွင့်အလမ်းများ၊ အလုပ်အကိုင်အခွင့်အလမ်းများ၊ အလုပ်အကိုင်အခွင့်အလမ်းများ	<input type="checkbox"/> ကျား၊ <input type="checkbox"/> ကျား + မ
စီးပွားရေး ဖွံ့ဖြိုးတိုးတက်ရေး ဖွံ့ဖြိုးတိုးတက်ရေး ဖွံ့ဖြိုးတိုးတက်ရေး ဖွံ့ဖြိုးတိုးတက်ရေး	မ
လျှော့စား စီးပွားရေး ဖွံ့ဖြိုးတိုးတက်ရေး ဖွံ့ဖြိုးတိုးတက်ရေး ဖွံ့ဖြိုးတိုးတက်ရေး ဖွံ့ဖြိုးတိုးတက်ရေး	ကျား
လျှော့စား စီးပွားရေး ဖွံ့ဖြိုးတိုးတက်ရေး ဖွံ့ဖြိုးတိုးတက်ရေး ဖွံ့ဖြိုးတိုးတက်ရေး ဖွံ့ဖြိုးတိုးတက်ရေး	မ

လမ်း: ဗဟို စက်သွယ်ရေး များ၊ မေကင်း၊ ချိုစေချိုစေ

□ ကျား၊ ငယ် □ ကျား၊ + မ

၈။ လူထုစီမံကိန်း၏ လာမည့် (၄) နှစ်အတွက် အကျိုးပင်သော ဦးစားပေး ဖွံ့ဖြိုးတိုးတက်မှု လုပ်ငန်း အစီအစဉ်များအားဖော်ပြပါ။

ဦးစားပေး အဆင့်	ကျေးရွာအတွက် ဦးစားပေး ဖွံ့ဖြိုးတိုးတက်မှု လုပ်ငန်းစဉ်များ	အဆိုပြုသူ (အမျိုးသားများ/ အမျိုးသမီးများ/ အမျိုးသား + အမျိုးသမီး)	အခန်းကဏ္ဍ	ဦးစားပေး အဆင့် သတ်မှတ်ချက်	ခန့်မှန်း ကုန်ကျ ဝင်ရက်	အကျိုးခံစားခွင့်ရှိသူ နှင့် နှုန်းနှုန်းဖြေတရားအတွက်		
						ကျား	မ	ပေါင်း
၀	စာသင်ကျောင်း ဆောင်သစ်	ကျား + မ	ပညာရေး	1	15000000	571	572	1143
၂	ရွာချင်း ဆက်သွယ်ရေး	ကျား + မ	လမ်းပန်း အကူအညီ	2	10000000	571	572	1143
၃	ကျေးရွာတွင်း လမ်း	ကျား + မ	လမ်းပန်း အကူအညီ	3	28000000	571	572	1143
၄	ကျေးရွာဖွံ့ဖြိုးရေး	ကျား + မ	ဖွံ့ဖြိုးရေး	4	13000000	571	572	1143
၅								

၉။ လူထုစီမံကိန်း၏ လာမည့် (၄) နှစ်အတွက် အကျိုးပင်သော ဦးစားပေး ဖွံ့ဖြိုးတိုးတက်မှု လုပ်ငန်း အစီအစဉ်များအားဖော်ပြပါ။

အဆင့်	ကျေးရွာအတွက် ဦးစားပေး ဖွံ့ဖြိုးတိုးတက်မှု လုပ်ငန်းစဉ်များ	အဆိုပြုသူ (အမျိုးသားများ/ အမျိုးသမီးများ/ အမျိုးသား + အမျိုးသမီး)	အခန်းကဏ္ဍ
၀	အလွန် အကျိုးရှိအောင် အလမ်း	မ	livelihoods (Crop Agriculture)
၂			
၃			
၄			
၅			

ခေါင်းဆောင်၊ ကျေးရွာစီမံကိန်းအထောက်အကူပြုကော်မတီမှအတည်ပြုသည်။

အမည် ဦးစန်းတင် လက်မှတ် [Signature] ခန့်မှန်း ၃၀.၉.၂၀၁၈

ပုံစံ - ၈-၃ ကျေးရွာဖွံ့ဖြိုးရေး ဦးစားပေးအစီအစဉ် (Form PC 3)

လယ်ဥယျာဉ်များ အထွက်(၃)ကျေးရွာမှန်ချက်အစည်းအဝေးပြီးဆုံးသောအခါ ကျေးရွာစီမံကိန်း အထောက်အကူပြု ကော်မတီသည် လူထုစည်းရုံးရေးမှူးအကူအညီဖြင့် ဤပုံစံကိုပြည့်စုံအောင် ပြည့်သွင်းရမည်။			
လူထုစည်းရုံးရေးမှူး/ဝန်ထမ်း အမည် <u>ဦးတိုးသက်လှ</u>			
နေ့စွဲ - <u>၂၀၁၇.၀၉.၂၅</u>	စက်ဝန်းအား အမှတ်ခြစ်ပါ (✓) <input type="checkbox"/> စက်ဝန်း(၁) <input type="checkbox"/> စက်ဝန်း(၂) <input type="checkbox"/> စက်ဝန်း(၃) <input type="checkbox"/> စက်ဝန်း(၄)		
ပြည်နယ်/တိုင်း <u>ဧရာဝတီ</u>	ပြနယ် <u>ပုသိမ်</u>	ကျေးရွာအုပ်စု <u>သံဖြူ</u>	ကျေးရွာ <u>သံဖြူ</u>

က၊ အခက်အခဲအတားအဆီးများအားဆွေးနွေးခြင်း - ယခုလက်ရှိအခြေအနေတွင်ကျေးရွာဖွံ့ဖြိုးတိုးတက်ရေးအတွက် အဓိကအခက်အခဲအတားအဆီးများသည် မည်သည့်အရာဖြစ်ပါသနည်း။ (အမျိုးသား/သမီး အနည်းဆုံးအခက်အခဲ ၅ ခုစီဖော်ပြပါ)

အုပ်စုဖွံ့ဖြိုးရေးမှူးများမှ တင်ပြသောအခက်အခဲအတားအဆီးများ	
ကျေးရွာတွင် ဓာတ်မီးကျွေးမြေရေး မရှိတော့ကြောင်း၊ တယ်လီဖုန်းမရှိ၊ ကျောင်းအား/ အဖွဲ့များ စွမ်းဆောင်ရည်မကောင်းတော့တော့ပါ။	<input type="checkbox"/> ကျား <input type="checkbox"/> မယုကျား + မ
ကျွန်းလမ်းများ မပြည့်စုံကြောင်း၊ အထူးသဖြင့် ကျေးရွာအတွင်း မြေယာများ မကောင်းတော့တော့ပါ။	<input type="checkbox"/> ကျား <input type="checkbox"/> မယုကျား + မ
ကျေးရွာရှိ ကလေးများကို အားပေးပေးခြင်း၊ ဝင်ရောက်ပေးခြင်း၊ အားပေးပေးခြင်း၊ အားပေးပေးခြင်း	<input type="checkbox"/> ကျား <input type="checkbox"/> မယုကျား + မ
ကျေးရွာရှိ မြေယာများကို အားပေးပေးခြင်း၊ အားပေးပေးခြင်း၊ အားပေးပေးခြင်း	<input type="checkbox"/> ကျား <input type="checkbox"/> မယုကျား + မ
ဆေးကုသရေးအဖွဲ့များ အားပေးပေးခြင်း၊ အားပေးပေးခြင်း၊ အားပေးပေးခြင်း	<input type="checkbox"/> ကျား <input type="checkbox"/> မယုကျား + မ

ခ၊ မျှော်မှန်းခြင်း- နောင်လာမည့် ( ၅ ) နှစ် အတွင်း ကျေးရွာဖွံ့ဖြိုးရေး မျှော်မှန်းလျာထားချက်များအား တင်ပြပါ။

အုပ်စုဖွံ့ဖြိုးရေးမှူးများမှ တင်ပြသောအခက်အခဲအတားအဆီးများ	
ဓာတ်မီးကျွေးမြေရေး၊ ရရှိပါက ကျေးရွာရှိ ကျောင်းအား/ အဖွဲ့များ စွမ်းဆောင်ရည်မကောင်းတော့တော့ပါ။	<input type="checkbox"/> ကျား <input type="checkbox"/> မယုကျား + မ
ကျွန်းလမ်းများ ကောင်းမွန်ပါက မထိမိတ်အကူအညီများ အားပေးပေးခြင်း၊ အားပေးပေးခြင်း၊ အားပေးပေးခြင်း	<input type="checkbox"/> ကျား <input type="checkbox"/> မယုကျား + မ
အထူးသဖြင့် ကျေးရွာရှိ ကလေးများကို အားပေးပေးခြင်း၊ အားပေးပေးခြင်း၊ အားပေးပေးခြင်း	<input type="checkbox"/> ကျား <input type="checkbox"/> မယုကျား + မ
အထူးသဖြင့် ကျေးရွာရှိ မြေယာများကို အားပေးပေးခြင်း၊ အားပေးပေးခြင်း၊ အားပေးပေးခြင်း	<input type="checkbox"/> ကျား <input type="checkbox"/> မယုကျား + မ

[Type text]





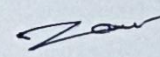

တို့ရောက်လာကြည့်ရှုရန်အတွက် အကောင်အထည်ဖော်ရေးအတွက် ကျေးဇူးပြုပေးမှု ယထာဓိဋ္ဌိ  
 စား ညက်ပညာရေးစားစား စားသုံးခြင်း ဦးစားစားလုပ်ငန်းခွဲများ စတင်ဆောင်ရွက်ခဲ့သည်။ ကျေးဇူးပြု  
 ကျေးဇူးပြု ပုထိုးဆွဲခြင်းကောင်းဆိုးတို့အားလုံး အိမ်ကိုင်လုပ်ငန်းခွဲ ၂၄ ညက်စွာပေးခဲ့သည်။ ထို  
 ရောက်တွင် အိမ်ကိုင် လုပ်ငန်းခွဲအကောင်အထည်ဖော်ဆောင်ရွက်ရေးအတွက် ကျေးဇူးစိမ်းဆုံခွဲပြားစွာ  
 ဖွဲ့စည်းခြင်းကလေးကို ဆောင်ရွက်ခဲ့သည်။ ထိုသို့ဆောင်ရွက်ရာ၌ ကျေးဇူးပြုပေးမှုများဖြင့်  
 စောလမ်းစောလမ်းအား ဆက်လက်ပေးအားပေးသည့် ဖွဲ့စည်းထားခဲ့သည်။ ထို့အပြင် လူထုအား  
 ရှေးဟောင်း ကျေးဇူးစိမ်းဆုံခွဲပြားစောလမ်းအကောင်အထည်ဖော်မှုများ သိရှိလိုကြောင်းအား ဆောင်ရွက် (၅)  
 ညက်စွာ ရှေးဟောင်း (၅)ခုကို ၅ ဝက်ဖြင့် ပြောကြားခဲ့သည်။ ထို့အပြင် ညက်စွာအတွက်  
 အခင်းအား အကောင်အထည်ဖော်မှု ပြီးဆုံးကြောင်းကို ကြေညာဖွဲ့ အခင်းအားကို ပုံစံပေးခဲ့သည်။

  
 အခင်းအား ဗဟိုဌာန၊ ညက်စွာ  
 ဦးစီးဌာန

၁၄။ ကဏ္ဍအလိုက် ဖွံ့ဖြိုးရေး ဦးစားပေးလုပ်ငန်းများ

၁၀၀၀

ကဏ္ဍအလိုက် ဦးစားပေးလုပ်ငန်းချုပ်ပေးထား

ကဏ္ဍ	ဦးစားပေး အဆင့်	လုပ်ငန်းအမျိုးအစား	အဆိုပြုသူ(အမှန်ဖြစ်ရန်)			ခုနှစ်	ထောက်ပံ့ပည့်အဖွဲ့အစည်း (သို့)ဌာန	မှတ်ချက်
			ကျား	မ	ကျား+မ			
အခြေခံအဆောက်အအုံကဏ္ဍ (လမ်း/တံတား/ရေရရှိရေး/မီးလောင် ဆေး)	၀				✓	၂၀၂၀	ကျေးလက်ဖွံ့ဖြိုးရေး	
	၂	ရွာတွင်းကျွန်းကျွန်းအစား ၅၆၂ ဇီမီ			✓	၂၀၂၀	ကျေးလက်ဖွံ့ဖြိုးရေး	
	၃	အင်ဂျင်နီယာ ဝမ်းကျောင်း			✓	၂၀၂၀	မ	
	၄	ကျေးလက်ကျန်းမာရေး ဇီမီ			✓	၂၀၂၀	မ	
	၅							
လူမှုဝန်ထမ်းကဏ္ဍ (ပညာရေး/ ကျန်းမာရေး နှင့် ဆိုင်ခသာအဆောက်အအုံများနှင့် အခြားလိုအပ်ချက်များ)	၀	တောင်ပေါ်ကျောင်းအထက် အောက်ကျောင်း ဇီမီ			✓	၂၀၂၀	မ	
	၂							
	၃							
	၄							
	၅							
သက်တမ်းပိုမိုကျောင်းကဏ္ဍ (ပိုက်လိုင်း/ ဓနိဖြူရေး နှင့် ဆိုင် ခသာ အဆောက်အအုံများ နှင့် အခြား လိုအပ်ချက်များ)	၀	ပေးပို့ပေးရန် အခြား	✓			၂၀၂၀	မ	
	၂	ပေးပို့ပေးရန် အခြား		✓		၂၀၂၀	မ	
	၃							
	၄							
	၅							
သဘာဝဘေးအန္တရာယ် လျော့ပါးရေး ကဏ္ဍ	၀							
	၂							
	၃							
	၄							
	၅							
အခြားကဏ္ဍ (ဌာနဆိုင်ရာများသို့ လိုအပ်ခြင်း နိုင်ခြင်း နှင့် အကောင်အထည် ဖော်ဆောင်ရန်အတွက် ဝန်ထမ်းနှင့် လုပ်ငန်းများ)	၀							
	၂							
	၃							
	၄							
	၅							



၁၅။ VDP အရည်အသွေးထိန်းချုပ်မှု

ထိန်းချုပ်သူ-	ရက်စွဲ-	ရွာ-	VDP ရက်စွဲ
		မြို့နယ်	ကျေးရွာအုပ်စု

VDP စာရွက်စာတမ်းပြီးဆုံးမှုကို စစ်ဆေးပါ။ (OM အရ)

- မျက်နှာပုံ (အပုံ)
- မာတိကာ
- ကျေးရွာအခြေခံ (data)
- PSA အကျဉ်းချုပ်နှင့် PRA လုပ်ငန်းစဉ်
- အမျိုးသားအမျိုးသမီး အဖွဲ့များ၏ အခက်အခဲများ
- ကျေးရွာမျှော်မှန်းချက် (ဆွေးနွေးချက် ရလဒ်)
- အမျိုးသား၊ အမျိုးသမီးအဖွဲ့များ သဘောတူထားသည့် (၄) နှစ်အတွက် ဦးစားပေး လုပ်ငန်းများ စာရင်း (အခြေခံ အဆောက်အအုံ၊ အသက်မွေးမှု၊ ပညာရေး၊ လူမှုရေးထိန်းသိမ်းမှု၊ .....)

နောက်ဆက်တွဲများ

- လူမှုရေးအကဲဖြတ်မှု၊ စာရွက်စာတမ်း၊ ဓါတ်ပုံနှင့် PRA လုပ်ငန်းစဉ်၊ မြေပုံများပါရမည်၊ စည်းစိမ်ပိုင်ဆိုင်မှု အဆင့်၊ Venn ပုံ.....
- ကျေးရွာစီမံကိန်း ရေးဆွဲရေး အစည်းအဝေးမှတ်တမ်း မိတ္တူ
- ကျေးရွာ၏ အချက်အလက် (PC 1 ပုံစံ)
- ကျေးရွာမျှော်မှန်းချက်

(၂) လူမှုရေးအကဲဖြတ်မှုအရည်အသွေးနှင့် (VDP စစ်ဆေးပါ)

- VDP တွင် ပါဝင်သော ဦးရေ (အမျိုးသားအမျိုးသမီး)
- လူမှုရေးအကဲဖြတ်မှုအရည်အသွေးနှင့် VDP အတွက် ရက်ပေါင်း
- PRA အသုံးပြုမှုအရည်အတွက်
- ပါဝင်သောဦးရေနှင့် လုပ်ငန်းများ မှတ်တမ်းတင်ခြင်း (အစည်းအဝေးမှတ်တမ်း၊ ဓါတ်ပုံ၊ တိုင်းရင်းသားအနည်းစုနှင့် ထိခိုက်လွယ်သောအဖွဲ့များ၊)
  - အလွန်ကောင်
  - ကောင်း
  - ညံ့
- လုပ်ငန်းများမှတ်တမ်းတင်ခြင်းနှင့် အမျိုးသမီးအဖွဲ့အစည်း၏ ရလဒ်အား ခွဲခြားပေးထားသလား၊
  - ရှိ
  - မရှိ
- စီမံကိန်း အရေအတွက် (အမျိုးသား၊ အမျိုးသမီးရွေးချယ်မှုအရေအတွက်)

PRA နှင့်သက်ဆိုင်သော အခြားစီမံကိန်းအရေအတွက် (အမျိုးသားအမျိုးသမီးရွေးချယ်မှုအရေအတွက်)