

ပြည်ထောင်စုသမ္မတမြန်မာနိုင်ငံတော်အစိုးရ
စိုက်ပျိုးရေး၊ မွေးမြူရေးနှင့် ဆည်မြောင်းဝန်ကြီးဌာန
ကျေးလက်ဒေသဖွံ့ဖြိုးတိုးတက်ရေးဦးစီးဌာန
ငပုတောမြို့နယ်



လူထုပဟိုပြုစီမံကိန်း
National Community Driven Development Project
(NCDDP)



ကျေးရွာဖွံ့ဖြိုးရေး အစီအစဉ်
Village Development Plan (VDP)

သဲဖြူကုန်းကျေးရွာ၊ ကွင်းဘက်ကျေးရွာအုပ်စု

မာတိကာ

စဉ်	အကြောင်းအရာ	စာမျက်နှာ
၁	မြို့နယ်မြေပုံ	၁
၂	ကျေးရွာအုပ်စုမြေပုံ	၂
၃	ကျေးရွာအုပ်စုတွင် ပါဝင်သောကျေးရွာများစာရင်း	၂
၄	ကျေးရွာသမိုင်းကြောင်းအကျဉ်းချုပ်	၃
၅	လူထုပူးပေါင်းပါဝင်သော ဆန်းစစ်ခြင်းနှင့် အကဲဖြတ်ခြင်း လုပ်ငန်းစဉ် PRA/PSA အကျဉ်းချုပ်ဇယား	၆
၆	ကျေးရွာဖွံ့ဖြိုးရေးအစီအစဉ်အတွက်အသုံးပြုခဲ့သော PRA tools များနှင့် တစ်ခုချင်းစီအတွက် သုံးသပ်ချက်များ	၆
၇	ကျေးရွာကော်မတီရွေးချယ်ခြင်းနှင့် ကျေးရွာဖွံ့ဖြိုးရေးအစီအစဉ် ဆောင်ရွက်မှုမှတ်တမ်းဓါတ်ပုံများ	၁၈
၈	ကျေးရွာစီမံကိန်းအထောက်အကူပြုကော်မတီဝင်များစာရင်း	၁၉
၉	ကျေးရွာအခြေခံအချက်အလက်များ (ပုံစံ ၈ - ၁)	၂၀
၁၀	စီမံကိန်းစက်ဝန်းအချိန်ဇယား (ပုံစံ ၈-၂)	၂၉
၁၁	ကျေးရွာဖွံ့ဖြိုးရေး ဦးစားပေး အစီအစဉ် (ပုံစံ ၈-၃)	၃၄
၁၂	အစည်းအဝေးမှတ်တမ်းများ	၃၉
၁၃	ကဏ္ဍအလိုက် ဖွံ့ဖြိုးရေး ဦးစားပေးလုပ်ငန်းများ	၄၆

ငပုတောမြို့နယ်မြေပုံ

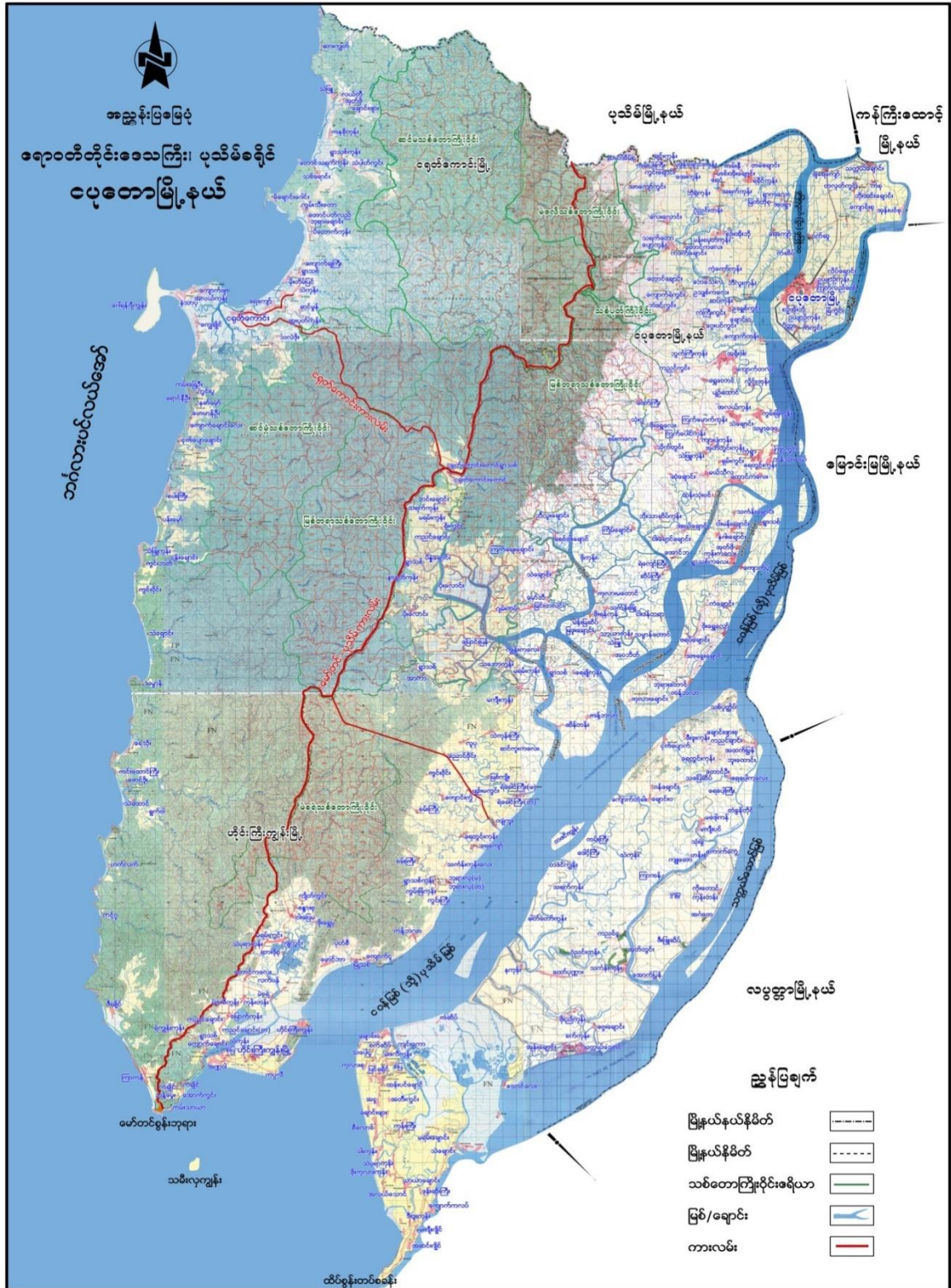

ကွင်းဘက်အုပ်စုတွင် ပါဝင်သော ကျေးရွာများစာရင်း

- ❖ ကွင်းဘက်ကျေးရွာ
- ❖ ကွင်းဝိုင်းကျေးရွာ
- ❖ သဲချောင်းကျေးရွာ
- ❖ သတ္တန်ကျေးရွာ
- ❖ ရွာသစ်ကုန်းကျေးရွာ
- ❖ သဲဖြူကုန်းကျေးရွာ

ကျေးရွာအခြေခံအချက်အလက်များ

သဲဖြူကုန်းကျေးရွာသမိုင်း

သဲဖြူကုန်းကျေးရွာလေးကိုစတင်တည်ထောင်ခဲ့သည်မှာ၁၉၆၅ခုနှစ်တွင်ဖြစ်သည်။ ကွန်မြူနစ်ပါတီ ခေါင်းဆောင် ဦးစောထွန်းကအမိန့် ပေးပြီး ၄ရွာကော်မတီဖြစ်သော ဦးမျက်လုံး (ကွင်းဘက်)၊ ဦးခင်ရွှေ (ရွာသစ်ကုန်း) ၊ ဆရာညီတင်(ပန်းမော်)၊ ဦးဘရင် (ငန်းချောင်း) တို့က ဦးသိန်း (ငန်းချောင်း) ထံတွင် အဖိုးငွေ၁၅၀/ဖြင့်ဝယ်ပြီးရွာတည်ခဲ့ပါသည်။ရွာဖြစ်မြောက်ရေးဦးစီးဦးဆောင်သူမှာဦးပွားလေး၊ ဦးမောင် ဉာဏ်၊ ဦးမောင်ထွန်း၊ ဦးချစ်စိန်၊ ဦးရိုးကြီး၊ ဦးစိုးသွယ်၊ ဦးမောင်သိန်းရွှေ၊ ဦးလှစိန်တို့ ထူထောင်ရာမှ သဲဖြူကုန်းရွာလေးဟုအမည်တွင်လာရပါသည်။၁၉၇၅ခုနှစ်တွင်အိမ်ပေါင်း၆၀အထိ ပွားများခဲ့ပြီးရွာတန်း ၃တန်းဖြင့်တည်ရှိခဲ့ဖူးပါသည်။ရွာလမ်းမကြီး ၂လမ်းထားရှိပါသည်။ ၂၀၀၈ ခုနှစ် တွင်သဲဖြူကုန်းရွာသည် ရေလှိုင်း ပုတ်ခတ်မှုဒဏ် ကြောင့်ပြိုစပြုလာခဲ့ရပါသည်။ ပင်လယ်ဘက်နှင့်ထိစပ်လျက်ရှိ သော ရွာ နောက်တန်း သည်ပထမဦးဆုံးလှိုင်းဒဏ်ကြောင့်ပျက်စီးခဲ့ရ၍ရွာတွင်ရွာတန်းပေါင်း ၂တန်းသာ ကျန်ရှိပါ တော့သည်။ ၂၀၁၃ ခုနှစ်တွင်ဒုတိယအကြိမ် လှိုင်းဒဏ်ကြောင့်အိမ်ခြေ ၅လုံး ပျက်စီးခဲ့ရသည်။ ၂၀၁၆ ခုနှစ်တွင်ပင်လယ်ဘက်ရွာတန်းတစ်တန်းလုံးနီးပါးလူနေအိမ်များ၊ရွာသူရွာသားများက စဉ်းကလျားဖြစ် ကာပျက်စီးဆုံးရှုံးခဲ့ရပါသည်။ဤအတွက်ကြောင့်သဲဖြူကုန်းရွာသူရွာ သားများလက်ရှိခံစားနေရသည်မှာ ရွာပေါ်တွင် ရေလှိုင်းများလွှမ်းမိုးနေမှုကြောင့် တစ်နေ့မှစိတ်မအေး ရသည့်ဒုက္ခရောက်ရမှုများကိုကူညီ နိုင်မည့်တာဝန်ရှိလူကြီးမင်းများအား သဲဖြူကုန်းရွာ အဖြစ်တင်ပြအပ်ပါသည်။

ကျေးရွာလူမှုရေးပြမြေပုံ နှင့် အရင်းအမြစ်ပြမြေပုံ

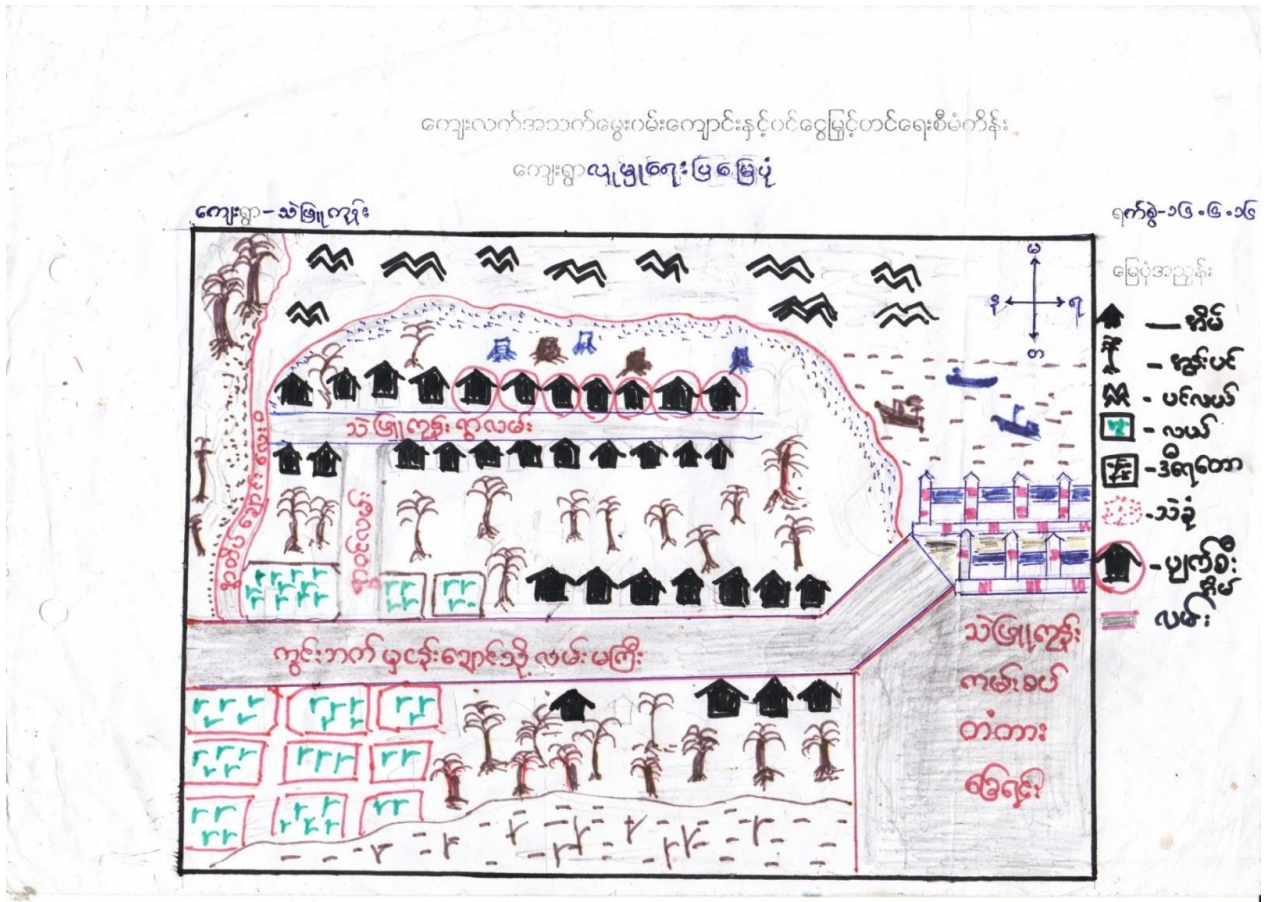

သုံးသပ်ချက် နှင့် ရလဒ်များ

လူနေထိုင်မှုပုံစံ-စီးပွားရေးအဆင့်(၄)မျိုးရှိပြီးထိုသူများသည်သဲဖြူကျေးကျေးရွာတွင်စုစည်းနေထိုင်ကြသည်။

လမ်းပန်းဆက်သွယ်ရေး- ရွာတွင်းလမ်းများသည် မြေသားလမ်းများဖြစ်သည်။အခြားကျေးရွာများသို့ မိုးရာသီတွင် ခြေလျှင်ဖြင့် သွားလာရပါသည်။ နွေရာသီတွင် ကား ၊ ဆိုင်ကယ် တို့ဖြင့်သွားရပါသည်။

သောက်သုံးရေ - ကျေးရွာအတွင်းတွင်ရှိသောရေတွင်းရေကန်များသည် ကျေးရွာရှိလူဦးရေသည် များအတွက် နွေရာသီတွင် ရေလုံလောက် မမှု့ရှိပါ။

အခြား- ရွာအရှေ့ဘက်တွင်တောင်တန်း ၊ အနောက်ဘက်တွင်ဘင်္ဂလားပင်လယ်၊ တောင်ဘက်နှင့် မြောက်ဘက်တွင် လယ်ကွင်းများ ၊ တောင်များဝန်းရံထားပါသည်။

ရာသီခွင်ပြ ပြက္ခဒိန် နှင့် သုံးသပ်ချက်

ဆွဲကြားသူ: ဦးကျော်စွာ

ကျေးလက်အသက်မွေးဝမ်းကျောင်းနှင့်ဝင်ငွေမြှင့်တင်ရေးစီမံကိန်း

၁၆ . ၆ . ၂၀၁၆

၁၂ လရာသီ ပြက္ခဒိန် (Seasonal Calendar)

စဉ်	အကြောင်းအရာ	January	February	March	April	May	June	July	August	September	October	November	December
		ဗြာသို	တပို့တွဲ	တပေါင်း	တန်ခူး	ကဆုန်	နယုန်	ဇွန်	ဇူလိုင်	ဇူလိုင်	စက်တင်ဘာ	အောက်တိုဘာ	နိုဝင်ဘာ
၁။	ရာသီဥတု												
၂။	လယ်လုပ်ငန်း												
၃။	ရေလုပ်ငန်း												
၄။	ဝင်ငွေရရှိမှု												
၅။	ဝမ်းစာဖုလုံမှု												
၆။	ရေရှိမှု												
၇။	ပွဲတော်များ	-	X	-		-	-	-	-	-		-	-
၈။	ကျန်းမာရေး(လူ)												
၉။	ကျန်းမာရေး(တိရစ္ဆာန်)												

သုံးသပ်ချက် နှင့် ရလဒ်များ

စပါးစိုက်ပျိုးရေး - ဝါဆိုလတွင် စတင်စိုက်ပျိုးပြီးနတ်တော်လတွင် ရိတ်သိမ်းပြီး ဖြစ်ပါသည်။

မွေးမြူရေး- သီးသန့်မွေးမြူရေးဟူ၍မရှိပါ။ ကျွဲ/နွားမွေးမြူရေးလုပ်ငန်းမှာ (၁၂)ရာသီထိန်းကျောင်းကြပါသည်။

ရွှေ့ပြောင်းလုပ်သား- ဝါခေါင်လတွင် အခြားဒေသများသို့ သွားပြီး ဝင်ငွေများ ရှာကြပါသည်။ ထိုလများတွင် တောင်သူလယ်သမားများအတွက် အလုပ်ပါးသော လများဖြစ်သောကြောင့် ရွှေ့ပြောင်း လုပ်သား များ လုပ်ကိုင်ကြပါသည်။ တန်ခူးလအခါတွင် ပြန်လာလေ့ရှိကြသည်။

ရိုးရာပွဲတော် - တန်ခူးလတွင် သင်္ကြန်ပွဲတော် နှင့် သီတင်းကျွတ်လတွင် ကျောင်းတက် ပွဲတော်များကျင်းပလေ့ရှိပါသည်။

သဘာဝဘေးကျရောက်မှု - ဝါဆိုလနှင့် ဝါခေါင်လတို့တွင် လေကြီးမိုးကြီးများကျပြီး သောကြောင့် ရေကြီး မှု ဒဏ်ကိုခံရပါသည်။

အလုပ်အကိုင်- နယုန်လနှင့်ဝါဆိုလတို့တွင် စပါးစိုက်ပျိုးခြင်း ၊ ပြာသိုလနှင့် တပို့တွဲလတွင် ရေလုပ်ငန်း လုပ်ခြင်းများလုပ်ကိုင်နေရသောကြောင့် ထိုလများသည် အလုပ် အများဆုံးလများဖြစ်ကြသည်။

ဝင်ငွေ-ပြာသိုလနှင့်တပေါင်းလတို့တွင်လယ်ယာလုပ်ငန်းမှဝင်ငွေရပြီးနတ်တော်လတွင်စပါးရောင်းရ သောကြောင့်ယင်းလများသည်ဝင်ငွေအများဆုံးဝင်သောလများဖြစ်ကြသည်။ပြာသိုလမှတန်ခူးလများ တွင် ရေလုပ်ငန်းလုပ်နေကြသောအိမ်ထောင်စုများသည် ပိုလျှံသောဝင်ငွေကိုရကြပါသည်။

ကျန်းမာရေး-တန်ဆောင်မုန်းလနှင့်နတ်တော်လများတွင်ဖျားနာရောဂါ ဖြစ်တတ်ကြပါသည်။တပို့တွဲ နှင့်ကဆုန်လများတွင်ကျွဲ၊နွားများသည်လည်းခွာနာ၊လျှာနာများ၊ကြက်နာ၊ဘဲနာများဖြစ်တတ်ကြပါ သည်။ ရာသီဥတု -ကျေးရွာသည် တန်ခူးလနှင့်ကဆုန်လများတွင် နေအလွန်ပူပြင်းပြီး ဝါဆို၊ဝါခေါင်လများတွင် မိုးများတတ်သည်။

ပင့်ကူအိမ်ကွန်ယက် နှင့် သုံးသပ်ခြင်း (အမျိုးသမီး/အမျိုးသားများ)

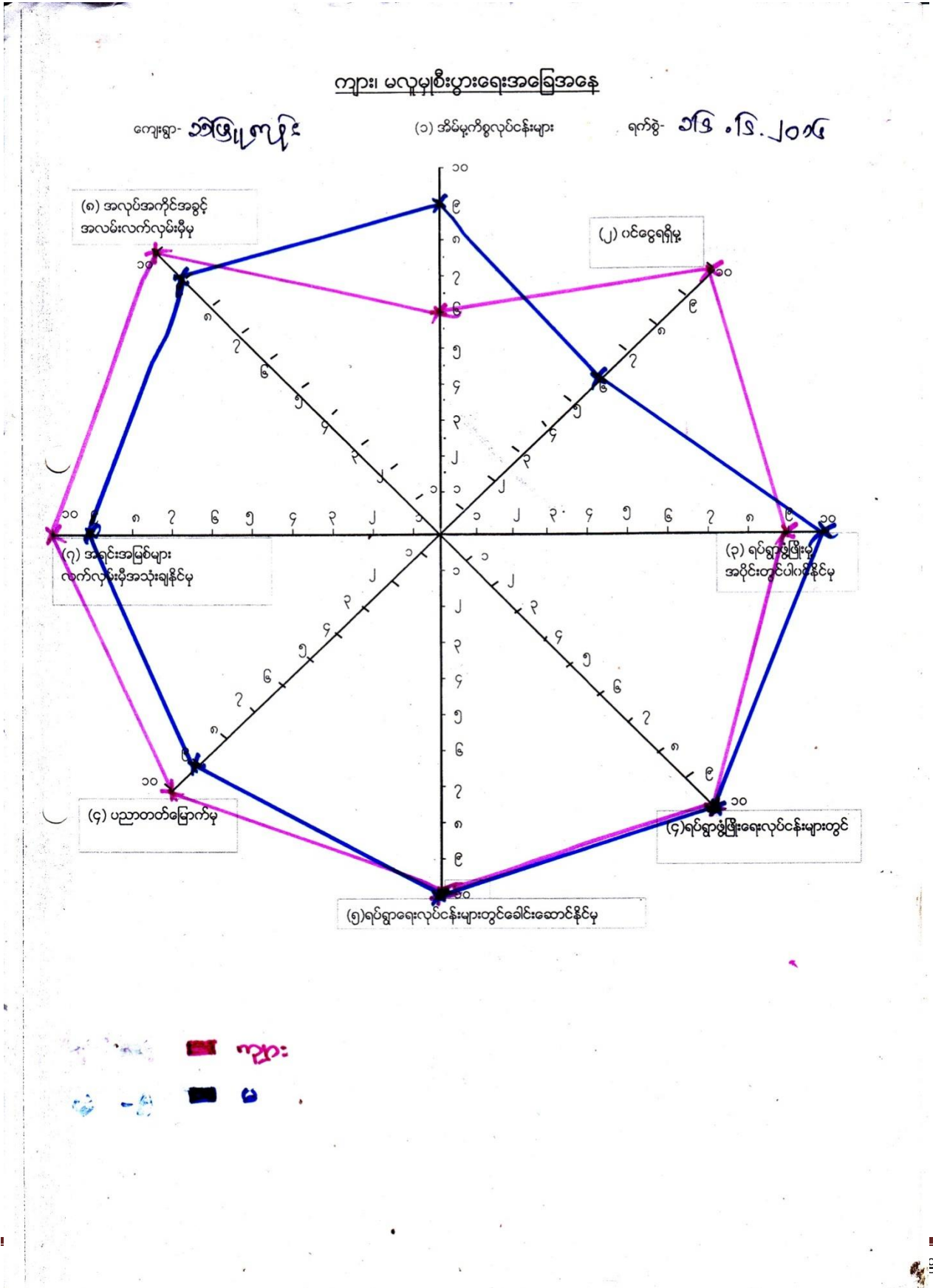

သုံးသပ်ချက် နှင့် ရလဒ်များ

အမျိုးသမီးနှင့် အမျိုးသားများတန်းတူအခွင့်အရေးများရရှိမှုကိုသိရှိရန် အဆင့်(၁၀)ဆင့် သတ်မှတ်၍ လေ့လာမှုများ ပြုလုပ်ခဲ့ပါသည်။

ဦးဆောင်နိုင်မှု

အမျိုးသားများသည် မိသားစုတစ်ခု၏ ဦးဆောင်နိုင်မှုလုပ်ငန်းကိုအမျိုးသမီးများထက် ပိုမိုလုပ်ဆောင် နိုင်ပါသည်။

အိမ်ထောင်စုထိန်းသိမ်းနိုင်မှု

အမျိုးသမီးများသည် အိမ်ထောင်စုထိန်းသိမ်းရေး နှင့် လူမှုရေးလုပ်ငန်းဆောင်ရွက်မှုများတွင်အမျိုး သား များထက် ပိုမိုဆောင်ရွက်နိုင်ပါသည်။

ဝင်ငွေရရှိနိုင်မှု

ဝင်ငွေရရှိနိုင်မှုမှာ အမျိုးသမီးများသည် အမျိုးသားများ၏ ဝင်ငွေထက်နည်းနေသည်ကိုတွေ့ ရှိရသည်။

အသက်မွေးဝမ်းကျောင်းလုပ်ငန်း ကျွမ်းကျင်မှု

တောင်သူလယ်သမားများဖြစ်သော်လည်းလယ်ယာလုပ်ငန်းတွင်အမျိုးသမီးများထက် အမျိုးသား များ ကပိုမိုဆောင်ရွက် ကြရပါသည်။

အိမ်မှုအခက်အခဲသိရှိနိုင်မှု

အမျိုးသမီးများသည် အိမ်တွင် အနေများသောကြောင့် အမျိုးသားများထက် အိမ်တွင်ဖြစ်ပေါ်နေသော အခက်အခဲများကိုပိုမိုသိရှိနိုင်ပါသည်။

ဆုံးဖြတ်ချက်ချနိုင်မှု

လုပ်ငန်းခွင်တွင် အမျိုးသားများကအမျိုးသမီးများထက် ဦးဆောင်မှုများသောကြောင့် ဆုံးဖြတ်ချက် ချနိုင်မှုတွင် အမျိုးသမီးများ၏အခွင့်အလမ်းနည်းနေသည်ကိုတွေ့ ရှိရပါသည်။

ဖွံ့ဖြိုးရေးလုပ်ငန်းများတွင်ပါဝင်နိုင်မှု

ကျေးရွာ၏ဖွံ့ဖြိုးရေးလုပ်ငန်းများတွင်လုပ်ဆောင်မှုများ ၊ဆုံးဖြတ်ချက် ချမှတ်မှုများတွင်အမျိုးသား ၊အမျိုးသမီးများသည် တန်းတူပါဝင်နိုင်မှုများရှိသည်ကိုလည်းတွေ့ ရှိရပါသည်။

ဗန်းပုံစံကိုအသုံးပြု၍ အဖွဲ့အစည်းများချိတ်ဆက်မှု နှင့် သုံးသပ်ချက်

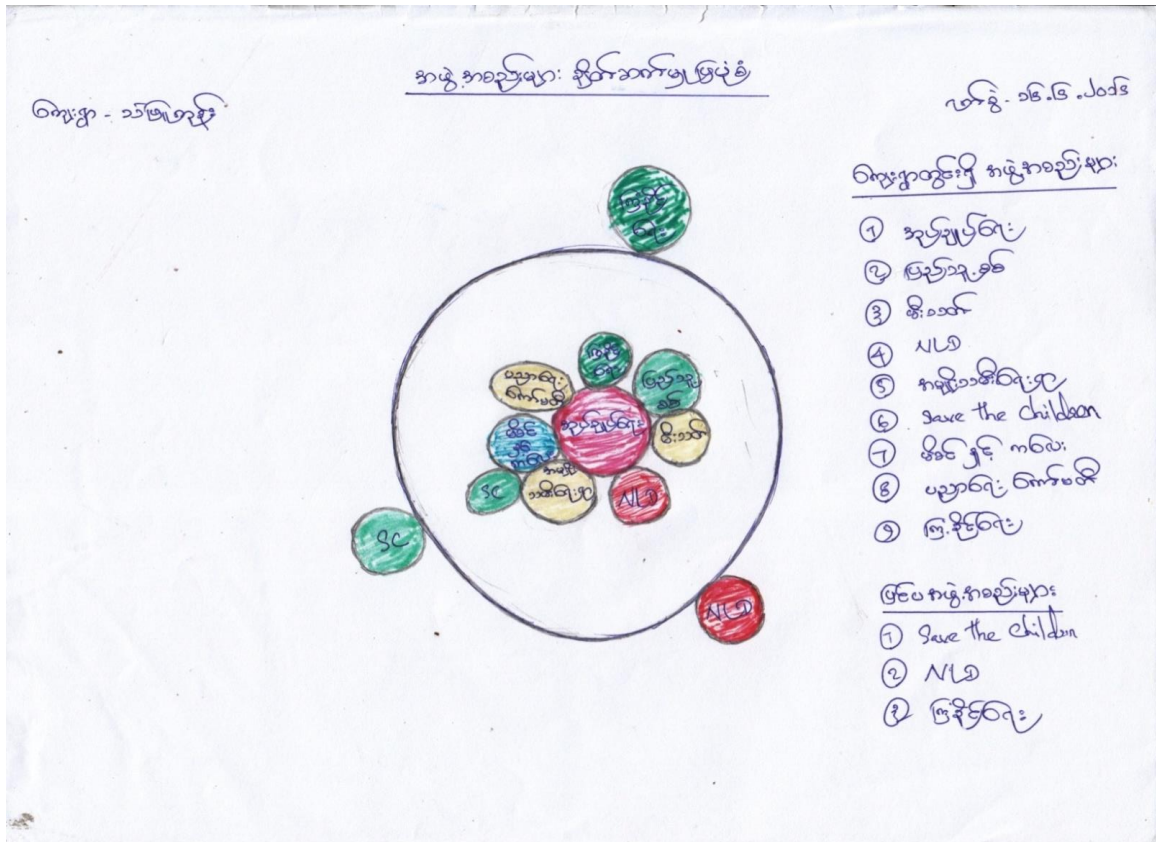

သုံးသပ်ချက် နှင့် ရလဒ်များ

ကျေးရွာတွင်းရှိအဖွဲ့အစည်းများ

ကျေးရွာတွင်းရှိအုပ်ချုပ်ရေးအဖွဲ့သည် ကျေးရွာရှိ ပြဿနာများ၊ အခက်အခဲများ၊ မူးယစ် ဆေးဝါး ပပျောက်ရေးစသည့် လုပ်ငန်းများကိုကျေးရွာလူထုနှင့် ပူးပေါင်း၍ ဆောင်ရွက်ကြပါသည်။

ဂေါပကအဖွဲ့သည် ကျေးရွာ၏ သာရေး/နာရေးကိစ္စရပ်များကိုထိုကျေးရွာရှိအုပ်ချုပ်ရေးအဖွဲ့များ နှင့် အချင်းချင်းချိတ်ဆက်ကာဆောင်ရွက်ကြပါ သည်။

ကျောင်းကော်မတီအဖွဲ့နှင့် အုပ်ချုပ်ရေးအဖွဲ့များသည် ကျေးရွာလူထုနှင့် ပူးပေါင်း၍ပညာရေးကဏ္ဍ မှာတိုးတက် မြင့်မားမှုရှိအောင် ချိတ်ဆက်ဆောင်ရွက်ပေးပါသည်။

မီးသတ်အဖွဲ့သည်ကျေးရွာမီးဘေးအန္တရာယ်ကင်းရှင်းရေးအတွက်မြို့နယ်မီးသတ်အဖွဲ့နှင့်ချိတ်ဆက် ဆောင်ရွက်လျက်ရှိသည်။

ကျေးရွာပြင်ပအဖွဲ့အစည်းများ

မြို့နယ်ရှိဌာနဆိုင်ရာအဖွဲ့အစည်းများနှင့် ချိတ်ဆက်မှုရှိပြီးကုန်သည်အဖွဲ့အစည်းများနှင့် ချိတ်ဆက်ဆောင်ရွက်မှု အားနည်းကြောင်းတွေ့ရှိရပါသည်။

စိုက်ပျိုးရေးနည်းပညာများရရှိရန်၊ မျိုးကောင်းမျိုးသန့်များရရှိရန်၊

မွေးမြူရေးနည်းပညာ/အသိပညာဖွံ့ဖြိုးမှု ရရှိစေရန် သက်ဆိုင်ရာဌာနများ၊

၇။ ကျေးရွာစီမံကိန်းအထောက်အကူပြုကော်မတီဝင်များစာရင်း

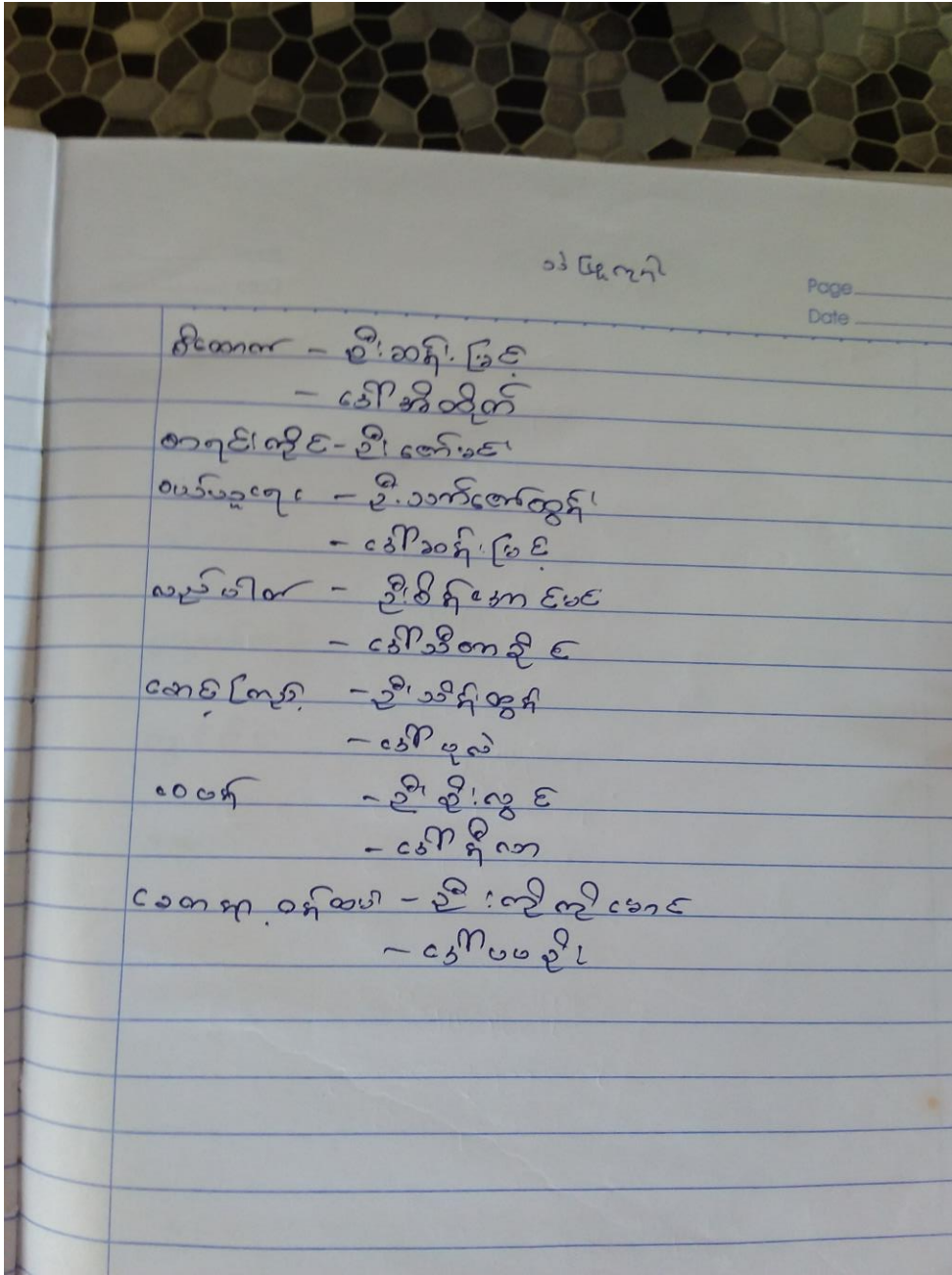

၁၃။ အစည်းအဝေးမှတ်တမ်းများ

 ကျေးလက်ဒေသဖွံ့ဖြိုးတိုးတက်ရေးဦးစီးဌာန
 လူထုဗဟိုပြုစီမံကိန်း
 စတုတ္ထနှစ်စက်ဝန်း

.....အစည်းအဝေးမှတ်တမ်း

နေ့ရက်/အချိန် ။
 ကျေးရွာ ။
 အုပ်စု ။
 အကြောင်းအရာ ။

လူထုဗဟိုပြုစီမံကိန်း၊ စတုတ္ထနှစ်စက်ဝန်းပထမအကြိမ်ရွာလုံ
 ကျွတ်အစည်းအဝေးကို ကျေးရွာတွင်အစီအစဉ်(၉)ရပ်ဖြင့်ဆောင်ရွက်ခဲ့သည်
 အစီအစဉ်(၁)အရကျေးရွာတာဝန်ခံမှအဖွင့်အမှာစကားပြောကြားရာတွင် ယခုအခါစီမံ
 ကိန်းသည် နောက်ဆုံးနှစ်ကို ရောက်ရှိလာပြီဖြစ်သည့်အတွက် ကော်မတီများဖွဲ့စည်း
 သည့်အခါ ကော်မတီအဟောင်းများအနေဖြင့် တတ်နိုင်သမျှပါဝင်ကူညီပေးကြပါရန်
 ကျေးရွာလူထုအနေဖြင့်လည်း ယခင်နှစ်များကဲ့သို့စည်းစည်းလုံးလုံးဖြင့် ဆောင်ရွက်ကြ
 ပါရန်ပြောကြားခဲ့သည်။
 အစီအစဉ်(၂)အရတာဝန်ကျပ်ကပ်ထမ်းမှပိတ်ဆက်ခဲ့ပြီး အစီအစဉ်(၃)အရ လူထုစည်းရုံး
 ရေးမှူးမှ စီမံကိန်းပိတ်ဆက်(၁၅)ချက်နှင့် စီမံကိန်းအကြောင်းကိုရှင်းပြခဲ့ပြီး ကျေးရွာလ
 ထုနှင့်အပြန်အလှန်ဆေးနွေးခဲ့သည်။
 အစီအစဉ်(၄)အရ စီမံကိန်းစက်ဝန်းတွင်ပါဝင်သော အပိုင်း(၆)ပိုင်းနှင့် အဆင့်(၁၄)ဆ
 ကိုတစ်ဆင့်ချင်းစီအလိုက် လုပ်ငန်းဆောင်ရွက်နေမှု နှင့်ဥပမာပေးဆွေးနွေးခဲ့ကြသည်
 အစီအစဉ်(၅)အရ အဓိကတာဝန်ရှိသူများအကြောင်းကိုဆေးနွေးပြီး အစီအစဉ်(၆)အ
 ကျေးရွာလူထုအားလုံးပါဝင်သော လူထုဆန်းစစ်ခြင်းကို တစ်ရပ်ခြင်းစီအလိုက် ဆေးနွေး
 ရာ ကျေးရွာလူထုအနေဖြင့် များစွာစိတ်ပါဝင်စားမှုရှိစွာဆေးနွေးခဲ့သည်။အစီအစဉ်(၈)
 အရကျေးရွာဝန်ထမ်းရွေးချယ်ရာတွင်ကျား(၁)၊မ(၁)တို့ကိုကျေးရွာလူထုမှရွေးချယ်တင်
 မြောက်ခဲ့ပါသည်။အစီအစဉ်(၉)အရ ကျေးရွာတာဝန်ခံမှကျေးဇူးတင်စကားပြောကြားခဲ့
 ပြီး ဒုတိယအကြိမ် အစည်းဝေးအတွက်ချိန်းဆိုကာ အစည်းအဝေး ကိုရပ်သိမ်းခဲ့သည်။



ကျေးလက်ဒေသဖွံ့ဖြိုးတိုးတက်ရေးဦးစီးဌာန
လူထုဗဟိုပြုစီမံကိန်း
စတုတ္ထနှစ်စက်ဝန်း



.....အစည်းအဝေးမှတ်တမ်း

နေ့ရက်/အချိန်	နံနက် ၈.၀၀ နာရီ.....
ကျေးရွာ	အစည်းအဝေးအမည်.....
အုပ်စု	အစည်းအဝေးအမည်.....
အကြောင်းအရာ	အစည်းအဝေးအမည်.....

လူထုဗဟိုပြုစီမံကိန်းစတုတ္ထနှစ်စက်ဝန်း ဒုတိယအကြိမ်ရွာလုံ ကျွတ်အစည်းအဝေးကို တွင် (၃ . ၁၁ . ၂၀၁၉) ရက်နေ့တွင်ပြုလုပ်ခဲ့သည် အစီအစဉ်(၁)အရ ကျေးရွာတာဝန်ခံမှအဖွဲ့အမှတ်စဉ်အရ ပြောကြားခဲ့သည်။အစီအစဉ်(၂) အရ စည်းရုံးရေးမှူးမှယခင်နေ့ကပြုလုပ်ခဲ့သော PRAများကို အစည်းအဝေးတွင်ပြန်လည် ချပြပေးခဲ့ပြီး ကျေးရွာမှ ဖြည့်စွတ်လိုသည်များ ရှိပါက ထပ်မံဖြည့်စွတ်ခြင်းတို့ကိုပြုလုပ်ခဲ့ သည်။အစီအစဉ်(၃)အရ ကော်မတီဝင်များ၏ တာဝန်နှင့်ဝတ္တရားများကိုရှင်းပြပြီး ကော်မ တီဖွဲ့စည်းပုံနှင့်တကွ Erlip စီမံကိန်းတွင် တာဝန်ထမ်းဆောင်ခဲ့ဖူးသောသူများကိုပါ ဆန္ဒ သဘောထားကောက်ယူပြီး ကော်မတီရွေးချယ်ခြင်းကို မဲပေးရွေးချယ်ခဲ့သည်။ထိုနောက် အခက်အခဲမျှော်မှန်းချက်နှင့် လိုအပ်သောစီမံကိန်းများကို အမျိုးသား/သမီး အဖွဲ့ခွဲပြီးငွေ ချယ်ခဲ့ရာတွင် စီမံကိန်းလုပ်ငန်းခွဲ (၂) ခုထွက်ပေါ်ခဲ့ပါသည်။ ထွက်ပေါ်လာသောစီမံ ကိန်းများကို မဲပေးရွေးချယ်ခဲ့ရာ ဦးစားပေးလုပ်ငန်းများအဖြစ်

- ၁) အစည်းအဝေးအမည်: မူလအစည်းအဝေး
- ၂) အစည်းအဝေးအမည်: အစည်းအဝေးအမည်

ရွေးချယ်ခဲ့ကြသည်။ထို့နောက်ကျေးရွာမှရွေးချယ်ထား သော စီထောက်ကော်မတီ ဥက္ကဋ္ဌမှ အပိတ်စကားပြောကြားပေးခဲ့ပြီး အစည်းအဝေးကို ပြီးဆုံးကြောင်းကြေညာပြီး အစည်းအဝေးကိုပိတ်သိမ်းခဲ့ပါသည်။

ပုံစံ - ၈ - ၁ ကျေးရွာအခြေခံအချက်အလက်များ (Form PC 1)

လယ်ဧွန်ရွက်၊ ကျေးရွာတစ်ရွာသို့ ပထမဆုံးစိတ်ဓာတ်ပေးသွားရောက်သောအခါ လူထုစည်းရုံးရေးမှူးသည် ကျေးရွာခေါင်းဆောင်များအား ကျေးရွာအချက်အလက်များကို ပေညွှန်ရပ်စံဖွဲ့စည်းပေးသည်။ ဤအချက်အလက်များကို စိမ့်ကိန်းစိတ်ဓာတ်အရည်ပေးပတ်စီတောင်းခံရမည့် စိမ့်ကိန်းစိတ်ဓာတ်အရည်ပေးတွင် လူထုစည်းရုံးရေးမှူးသည် ဤအချက်အလက်များအား စစ်ဆေးပြီး မှန်ကန်အောင်ပြုလုပ်ရမည်။ ငြိမ်းနောက်တွင် လူထုစည်းရုံးရေးမှူးမှ သတင်းအချက်အလက်ထံသို့ Tablets မှ တဆင့် ပြန်လည်ရမည်။

ကျေးရွာခေါင်းဆောင် အမည် ဦး ဘုရား	ကျေးရွာခေါင်းဆောင်၏ ဝန်ထမ်းအမှတ် ၀၇၄၄၇၅၂၄၇၇၆	လူထုစည်းရုံးရေးမှူး၏အမည် ဦး မျိုးစေတီ
ပြည်နယ်တိုင်းဒေသကြီး ဧရာဝတီ	မြို့နယ် ဥပဒေ	ကျေးရွာအုပ်စု ကွင်းဘက်
		ကျေးရွာ သဲ ငါး ဝါ

က၊ လူဦးရေ

လူမျိုးစု	အိမ်ထောင်စုအရေအတွက်	ကိုးကွယ်သည့်ဘာသာ	အိမ်ထောင်စုအရေအတွက်
လူမျိုးစု (၁) မြန်မာ	၆၅	ဘာသာ(၁) ဗုဒ္ဓ	၆၅
လူမျိုးစု (၂) -----		ဘာသာ(၂) -----	
လူမျိုးစု (၃) -----		ဘာသာ(၃) -----	
လူမျိုးစုစရာ -----		ဘာသာစရာ -----	
အခြား			
အရေအတွက်			
မသန်စွမ်းသူများ	၇		
သက်ကြီးရွယ်အိုများ (၆၅ နှစ် နှင့် အထက်)	၁၈		

[Type text]

စစ်ဘေးရှောင်	
--------------	--

	အမျိုးသား(အရေအတွက်)	အမျိုးသမီး(အရေအတွက်)	စုစုပေါင်းအရေအတွက်
လူဦးရေ			
လူမျိုးစု (၁)----- ဗမာ	၃၇ ၁၀၅	၇၆ ၁၀၇	၁၁၀ ၂၁၇
လူမျိုးစု (၂)-----			
လူမျိုးစု (၃)-----			
အခြား			
အိမ်ထောင်ဦးရေ	၆၂	၁	

(ခ)အခြေခံအဆောက်အအုံ အသုံးအဆောင်များ

စာသင်ကျောင်း	အမှတ် ခြင်္စင်	ကျန်းမာရေး	အမှတ် ခြင်္စင်	တာဝန်ရှိသူအဆောက် အအုံများ	အမှတ် ခြင်္စင်
အထက်တန်းကျောင်း	<input type="checkbox"/>	ခေတ်	<input type="checkbox"/>	ခေတ်	<input type="checkbox"/>
အလယ်တန်းကျောင်း	<input type="checkbox"/>	ကျန်းမာရေးဌာန	<input type="checkbox"/>	ဘုန်းကြီးကျောင်း	<input type="checkbox"/>
မူလတန်းကျောင်း	<input type="checkbox"/>	ကျန်းမာရေးဌာနခွဲ	<input type="checkbox"/>	ဟိန္ဒူဘုရားကျောင်း	<input type="checkbox"/>
မူကြိုကျောင်း	<input type="checkbox"/>	စေးပေးခန်း	<input type="checkbox"/>	ခရစ်ယာန်ကျောင်း	<input type="checkbox"/>
အခြား	<input type="checkbox"/>	အခြား	<input type="checkbox"/>	ဝေဇီ	<input type="checkbox"/>
				အခြား	<input type="checkbox"/>
မှတ်ချက်		မှတ်ချက်		မှတ်ချက်	

[Type text]

(ဂ) ကျွမ်းကျင်သူများမှတ်တမ်း (ကျေးရွာတွင်နေထိုင်သော သို့မဟုတ် တခြားရွာမှလာရောက်သောကျွမ်းကျင်သူများ)

(ခ) စာသင်ကျောင်း			(၂) ကျန်းမာရေး			(ဂ) လက်မှုပညာရှင်		
	ရွာတွင်နေထိုင်သူ	အခြားရွာမှလာသူ		ရွာတွင်နေထိုင်သူ	အခြားရွာမှလာသူ		ရွာတွင်နေထိုင်သူ	အခြားရွာမှလာသူ
မူလတန်းပြဆရာ/မ	<input type="checkbox"/>	<input type="checkbox"/>	ဆရာဝန်	<input type="checkbox"/>	<input type="checkbox"/>	လက်သမား	<input checked="" type="checkbox"/>	<input type="checkbox"/>
အထက်တန်းပြဆရာ/မ	<input type="checkbox"/>	<input type="checkbox"/>	လက်ထောက်ကျန်းမာရေးမှူး	<input type="checkbox"/>	<input type="checkbox"/>	ပန်းရံ	<input type="checkbox"/>	<input type="checkbox"/>
အလယ်တန်းပြဆရာ/မ	<input type="checkbox"/>	<input type="checkbox"/>	အမျိုးသမီးကျန်းမာရေးဆရာမ	<input type="checkbox"/>	<input type="checkbox"/>	လှုပ်စစ်ကျွမ်းကျင်၊ ဦးသမား	<input type="checkbox"/>	<input type="checkbox"/>
မူကြံဆရာ/မ	<input type="checkbox"/>	<input type="checkbox"/>	သားဖွားဆရာမ	<input type="checkbox"/>	<input type="checkbox"/>	ရေပိုက်သွယ်သူ	<input type="checkbox"/>	<input type="checkbox"/>
အခြား	<input type="checkbox"/>	<input type="checkbox"/>	ပြည်သူ့ကျန်းမာရေးလုပ်သား	<input type="checkbox"/>	<input type="checkbox"/>	စက်ပြင်ဆရာ	<input checked="" type="checkbox"/>	<input type="checkbox"/>
မှတ်စုတ်			မှတ်စုတ်			မှတ်စုတ်		

(ဃ) ကျေးရွာသို့ ရောက်ရှိနိုင်သည့်လမ်းအခြေအနေ / ကျေးရွာတစ်ရွာသည် ၎င်းစီကျေးရွာအုပ်စုနှင့် ဆက်သွယ်ထားသော လမ်းအခြေအနေ (အောက်ပါစံနှုန်းကိုလိုက်ပါ)

ကျောက်ကြမ်းလမ်း ကတ္တရာလမ်း ကွန်ကရစ်လမ်း မော်တော်ဆိုင်ကယ်လမ်း
 ကျောက်ခင်းလမ်း မြေသားလမ်း လှသွားလမ်း အခြား ၆၀၇၂၂၂

(င) ကျေးရွာဖွံ့ဖြိုးမှုစီမံချက်

(၁) လူထုဝေဟံပြုစီမံကိန်းမဝတင်မီ ဤကျေးရွာတွင်ကျေးရွာဖွံ့ဖြိုးမှု စီမံချက်ရှိခဲ့ပါသလား? ပိုင်းပါ
ရှိပါသည်/မရှိပါ/မသိပါ

(၂) ရှိခဲ့ပါလျှင် ဤစီမံချက်ကို မည်သည့် ရက်တွင်ပြင်ဆင်ခဲ့ပါသနည်း? ၂၀၁၆ နှစ်.../မသိပါ

(၃) ဤစီမံချက်ကို ဖြည့်နယ်အတည်ပြုခဲ့ပါသလား? ပြုခဲ့ပါသည်/မပြုခဲ့ပါ /မသိပါ

[Type text]

(၈) ဝေပေးအကွာအဝေး ၀.၇

(၁) ဤကျေးရွာ၏ ဝေပေးပုံစံနှင့် ကျေးရွာအုပ်စု၏ ဝေပေးပုံစံအတိုင်း ဝေပေးပုံစံ ပြင်ဆင်မှု ကျေးရွာဝေးသနည်း? မိုင်-----/မဝီပါ

(၂) ဤကျေးရွာမှ ဝေပေးပုံစံနှင့် ကျေးရွာအုပ်စု၏ ဝေပေးပုံစံအတိုင်း လာရာတွင် ကြားဖြင့် သည့်အချိန်၊
 ခြောက်မေ့ ရာသီတွင် ကြားချိန် ၅၅၆ နှစ် ၃၀ ----- ထော်လာရီ/မော်တော်ဆိုင်ကယ်/ခရိုင်လျှင်/လာ/မော်တော်ဆိုင်/

အခြား -----

မိုးရာသီတွင် ကြားချိန် ၅၅၆ နှစ် ၃၀ ----- ထော်လာရီ/မော်တော်ဆိုင်ကယ်/ခရိုင်လျှင်/လာ/မော်တော်ဆိုင်/

အခြား -----

(ဆ) ပတ်ဝန်းကျင်ဆိုင်ရာ သဘာဝပတ်ဝန်းကျင် အန္တရာယ်

ဤကျေးရွာတွင် ခေတ်ပြောင်းကုန်ပစ္စည်း၊ သဘာဝပတ်ဝန်းကျင် အန္တရာယ် ကျရောက်မှု ရှိပါသလား။

ဝေပေးပုံစံ ရှိပါသည် ရှိပါသည် ရှိလျှင် ဖော်ပြပါ ----- မရှိပါ

(ဇ) ကျေးရွာတွင် ခွဲစည်းထားသော အဖွဲ့အစည်းများ

လူထုဝေပေးပုံစံ ပြင်ဆင်မှု ပတ်ဝန်းကျင် ဤကျေးရွာတွင် ကျေးရွာဖွံ့ဖြိုးရေးအတွက် အဖွဲ့အစည်း (သို့) ရွာသားများကိုယ်တိုင် (သို့) စီမံကိန်းတင်စဉ်မှ ခွဲစည်းထားသည့် အဖွဲ့အစည်းများ ရှိပါသလား။

(၁) Exup -----

(၂) -----

(ဈ) အထွေထွေအုပ်ချုပ်ရေး ဦးစီးဌာန (GAD) မှ မှတ်တမ်းတင်ထားခြင်း

ဤကျေးရွာသည် အထွေထွေအုပ်ချုပ်ရေး ဦးစီးဌာန (GAD) မှ မှတ်တမ်းတင်ထားမှု ရှိပါသလား။

ဝေပေးပုံစံ ရှိပါသည် ရှိပါသည်

ကျေးရွာခေါင်းစောင် အမည် မြသက် [မင်
 လက်မှတ် ခန.စွ ၂၅.၁၀.၁၇

လူထုဝေပေးပုံစံ ဖွံ့ဖြိုးရေးအဖွဲ့ အမည် ဦးကျော်ကျော်
 လက်မှတ် ခန.စွ ၂၅.၁၀.၁၇

[Type text] Page 7

ပုံစံ - ၀၂ - စီမံကိန်းစက်ဝန်းအချိန်ဇယား (PC 2)

လမ်းညွှန်ချက်၊ သက်ဆိုင်ရာလူထုစုစည်းမှုရေးရာ၊ လက်ထောက်နည်းပညာပေးမှုများ၊ စီမံကိန်းစက်ဝန်းအဆင့်တစ်ခုစီပြီးစီးတိုင်းကျေးရွာနှင့် ကျေးရွာအုပ်စုအတွက် ဤပုံစံကိုဖြည့်သွင်းရမည်။

စည်းရုံးရေးရာ/လက်ထောက်နည်းပညာရေးရာဝန်ထမ်း အမည် - ဦး ကျော်စစ် ဝဉ္စ၊ ဦး တတ်ပိုင် ကို

ခန.ရံ ၃၅.၁၀.၂၀ စက်ဝန်းအားအမှတ်ခြိမ်းဝါ စက်ဝန်း(၁) စက်ဝန်း(၂) စက်ဝန်း(၃) စက်ဝန်း (၄)

ပြည်နယ်/တိုင်း ဧရာဝတီ၊ မြို့နယ် ဗဟော၊ ကျေးရွာအုပ်စု တွင်းကတ်၊ ကျေးရွာ သဲချောင်း

စီမံကိန်းအဆင့်ခွက်မှအဆင့်များ	ခန.ရံ		အစဉ်အဆင့်တွင်တက်ရောက်သူအရေအတွက်					
	စတင်သည့် ခန.	ပြီးဆုံးသည့် ခန.	အချိုးသား အရေ အတွက်	အချိုးသမီး အရေ အတွက်	အိမ်ထောင် ရအရေ အတွက်	လူမျိုးစုတက်ရောက်သူ အရေအတွက်နှင့် လူမျိုးစုအမည်	အိမ်ထောင် ရပေါင်း	အိမ်ထောင် ရ %
၀၁ ကျေးရွာစီမံကိန်း စိတ်ဆက်အစဉ်အဆင့်	၂၅.၁၀.၂၀	၃၅.၁၀.၂၀	၈	၃၆	၅၂	၆၆၁ - ၅၂	၅၂	
၀၂ ကျေးရွာခွဲ၊ မြို့စုစု စီမံချက်ရေးဆွဲခြင်း အစဉ်အဆင့်	၃.၁၁.၂၀	၃.၁၁.၂၀	၁၁	၃၅	၄၀	၆၆၁ - ၄၀	၅၂	
၀၃ ကျေးရွာအုပ်စု လုပ်ငန်းဆုံးဖြတ်ချက်ချသည့်အစဉ်အဆင့်						၁		
၀၄ မြို့နယ်အဆင့်စီမံကိန်းရေးဆွဲရေးနှင့် အကောင်အထည်ဖော်ရေး ကော်မတီ၏ စီမံကိန်း သုံးသပ်မှုအစဉ်အဆင့်			မလို	မလို	မလို	မလို		

[Type text]

ပုံစံ - ၀-၃ ကျေးရွာခွဲ၊ ငြိမ်းရေး ဦးစီးဌာန အစီအစဉ် (Form PC 3)

လမ်းညွှန်စာတမ်း အဆင့်(၃) ကျေးရွာခွဲမှန်းချက်အစဉ်အစီအစဉ်အရ ငြိမ်းရေး ဦးစီးဌာန အစီအစဉ် အထောက်အကူပြု ကော်မတီသည် လူထုစည်းရုံးရေးများအားကူညီပေးခြင်း ဤပုံစံကိုပြည့်စုံအောင် ပြည့်စုံရမည်။			
လူထုစည်းရုံးရေးမှူး/ဝန်ထမ်း အမည် ဦး လှော်ဇော်			
နေ့စွဲ 3.11.19	စက်ဝန်းအား အမှတ်ခြစ်ပါ (V) <input type="checkbox"/> စက်ဝန်း(၁) <input type="checkbox"/> စက်ဝန်း(၂) <input checked="" type="checkbox"/> စက်ဝန်း(၃)		
ပြည်နယ်/တိုင်း ဧရာဝတီ	ပြနယ် ပုသိမ်	ကျေးရွာအုပ်စု ကျွန်းကန်	ကျေးရွာ ၁၁၆၇၇၇

(က) အခက်အခဲအတားအဆီးများအားဆွေးနွေးခြင်း - ယခုလက်ရှိအခြေအနေတွင်ကျေးရွာခွဲ၊ ငြိမ်းရေးတက်ရေးအတွက် အခက်အခဲအတားအဆီးများသည် မည်သည်များဖြစ်ပါသနည်း။ (အမျိုးသား/သမီး အနည်းဆုံးအရက်အခဲ ၅ ခုစီဖော်ပြပါ)

အုပ်စုခွဲ၊ ဆွေးနွေးမှုများမှ တင်ပြသော အခက်အခဲအတားအဆီးများ	
ကျွန်းကန် တံတား မရှိသဖြင့် ဆွာ လာရက် ကန်ကန် ဖြစ်ပါသည်။	<input type="checkbox"/> ကျား <input type="checkbox"/> မကျား <input type="checkbox"/> မ
ရွာတွင်း လမ်း မကောင်းသဖြင့် မိုးတွင်းကာလ ဆွာ ရာတွင်ခက်ခဲသည်။	<input type="checkbox"/> ကျား <input type="checkbox"/> မကျား <input type="checkbox"/> မ
ကန်အနီးတွင် မြေရေကြောင့် ကျွန်းကန် အောက်ကန် ဖြစ်ပါသည်။	<input checked="" type="checkbox"/> ကျား <input type="checkbox"/> မ <input type="checkbox"/> ကျား <input type="checkbox"/> မ
	<input type="checkbox"/> ကျား <input type="checkbox"/> မ <input type="checkbox"/> ကျား <input type="checkbox"/> မ
	<input type="checkbox"/> ကျား <input type="checkbox"/> မ <input type="checkbox"/> ကျား <input type="checkbox"/> မ

(ခ) မျှော်မှန်းခြင်း- နောင်လာမည့် (၅) နှစ် အတွင်း ကျေးရွာခွဲ၊ ငြိမ်းရေး မျှော်မှန်းလျာထားချက်များအား တင်ပြပါ။

အုပ်စုခွဲ၊ ဆွေးနွေးမှုများမှ တင်ပြသော အခက်အခဲအတားအဆီးများ	
ဆွာ လာရက် ဖွဲ့စည်းမှု မရှိသဖြင့် ကျွန်းကန် ကျွန်းကန် တံတား တည်ဆောက်ဖွင့် ပါသည်။	<input type="checkbox"/> ကျား <input type="checkbox"/> မကျား <input type="checkbox"/> မ
ဆွာ လာရက် ကန်အနီးတွင် မြေရေကြောင့် ကျွန်းကန် အောက်ကန် ဖြစ်ပါသည်။	<input type="checkbox"/> ကျား <input type="checkbox"/> မကျား <input type="checkbox"/> မ
မိုးရေကြောင့် ကျွန်းကန် များ ဆွာ ဖြစ်ပါ သည်။	<input checked="" type="checkbox"/> ကျား <input type="checkbox"/> မ <input type="checkbox"/> ကျား <input type="checkbox"/> မ
	<input type="checkbox"/> ကျား <input type="checkbox"/> မ <input type="checkbox"/> ကျား <input type="checkbox"/> မ

[Type text] Page 10

□ ကျား □ မ □ ကျား + မ								
ဝ။ လူထုစီမံကိန်း၏ လာမည့် (၄) နှစ်အတွက် အကျိုးပင်သော ဦးစားပေး ဖွံ့ဖြိုးတိုးတက်မှု လုပ်ငန်း အစီအစဉ်များအားဖော်ပြပါ။								
အဆင့်	ကျေးရွာအတွက် ဦးစားပေး ဖွံ့ဖြိုးတိုးတက်မှု လုပ်ငန်းစဉ်များ	အဆိုပြုသူ (အမျိုးသားများ/ အမျိုးသမီးများ/ အမျိုးသား + အမျိုးသမီး)	အခန်းကဏ္ဍ	ဦးစားပေး အဆင့် သတ်မှတ်ချက်	အကျိုးခံစားခွင့်ရှိသူ နံပါတ်များ			
					ကျား	မ	ပေါင်း	
၁	ရွာထဲ ကူး ကျွဲကျွဲ တိဏာ တည်ဆောက်ခြင်း	နမ့်ပျိုးအား + နမ့်ပျိုးအိမ်	လမ်းဖောက်	၁	၆၅၀၀၀၀	၁၀၈	၁၀၉	၂၁၇
၂	ရွာတွင်း ရွှေကုန် လမ်း ခင်းခြင်း	နမ့်ပျိုးအား + နမ့်ပျိုးအိမ်	လမ်းဖောက်	၂	၁၅၀၀၀၀၀	၁၀၈	၁၀၉	၂၁၇
၃								
၄								
၅								

ဃ။ လူထုစီမံကိန်း၏ လာမည့် (၄) နှစ်အတွက် အကျိုးပင်သော ဦးစားပေး ဖွံ့ဖြိုးတိုးတက်မှု လုပ်ငန်း အစီအစဉ်များအားဖော်ပြပါ။			
အဆင့်	ကျေးရွာအတွက် ဦးစားပေး ဖွံ့ဖြိုးတိုးတက်မှု လုပ်ငန်းစဉ်များ	အဆိုပြုသူ (အမျိုးသားများ/ အမျိုးသမီးများ/ အမျိုးသား + အမျိုးသမီး)	အခန်းကဏ္ဍ
၁	နိုက်ပျိုး ရေး ယာအား စေခြင်း	နမ့်ပျိုးအား	နိုက်ပျိုး ရေး
၂			
၃			
၄			
၅			

ခေါင်းစောင်၊ ကျေးရွာစီမံကိန်းအထောက်အကူပြုကော်မတီမှအတည်ပြုသည်။

အမည် ဦးအုန်းမြင့် လက်မှတ် [လက်မှတ်] နေ့စွဲ 3.11.19

[Type text] Page 11

ကဏ္ဍအလိုက် ဦးစားပေးလုပ်ငန်းချုပ်စာရင်း

သဲချောင်းကျေးရွာ

ကဏ္ဍ	ဦးစားပေး အဆင့်	လုပ်ငန်းအမျိုးအစား	အဆိုပြုသူ(အမှန်ဖြစ်ရန်)			ခုနှစ်	ထောက်ပံ့မည့်အဖွဲ့အစည်း (သို့)ဌာန	မှတ်ချက်
			ကျား	မ	ကျား+မ			
အခြေခံအောက်အဖွဲ့ကဏ္ဍ (လမ်း/တံတား/ရေရရှိရေး/မီးလောင်ရေး)	၀							
	၂	ချောင်းကျေးတံတား			✓	၂၀၂၀		
	၃	ရွာတွင်း မ.ခ.			✓	၂၀၂၀	ရိုးရှည်ရေးအဖွဲ့	
	၄							
	၅							
လူမှုစီးပွားကဏ္ဍ (ယဉ်ကျေးရေး/ ကျန်းမာရေး နှင့် ဆိုင်ခန်းအောက်အဖွဲ့ကဏ္ဍနှင့် အခြားလုပ်ငန်းများ)	၀							
	၂							
	၃							
	၄							
	၅							
သင်တန်းစီမံကိန်းကဏ္ဍ (ပိုင်းပိုင်း/ ဝန်ထမ်းရေးရာ နှင့် ဝတ်စုံ အောက်အဖွဲ့များ၊ အခြား လုပ်ငန်းများ)	၀							
	၂	ပိုင်းပိုင်းရေးရာအဖွဲ့			✓	၂၀၂၀	ပိုင်းပိုင်းရေးရာအဖွဲ့	
	၃							
	၄							
	၅							
လက်မှုအဖွဲ့အစည်းကဏ္ဍ (လက်မှုအဖွဲ့အစည်း)	၀							
	၂							
	၃							
	၄							
	၅							
အခြားကဏ္ဍ (အခြားအဖွဲ့အစည်း/ အဖွဲ့အစည်းများ နှင့် အခြားအဖွဲ့အစည်းများ)	၀							
	၂							
	၃							
	၄							
	၅							