

ပြည်ထောင်စုသမ္မတမြန်မာနိုင်ငံတော်အစိုးရ
စိုက်ပျိုးရေး၊ မွေးမြူရေးနှင့် ဆည်မြောင်းဝန်ကြီးဌာန
ကျေးလက်ဒေသဖွံ့ဖြိုးတိုးတက်ရေးဦးစီးဌာန
ဗဟိုဌာန



လူထုပတ်ဝန်းကျင်ဖွံ့ဖြိုးရေး
National Community Driven Development Project
(NCDDP)



ကျေးရွာဖွံ့ဖြိုးရေးအစီအစဉ်
Village Development Plan (VDP)

ကြာကန်ကျေးရွာ၊ ကြာကန်ကျေးရွာအုပ်စု

၂၀၂၀ခုနှစ်

ဗဟိုဌာန

မာတိကာ

- | စဉ် | အကြောင်းအရာ |
|-----|--|
| ၁ | မြို့နယ်မြေပုံ |
| ၂ | ကျေးရွာအုပ်စုတွင် ပါဝင်သောကျေးရွာများစာရင်း |
| ၄ | ကျေးရွာအခြေခံအချက်အလက် (ကျေးရွာသမိုင်းကြောင်း) |
| ၅ | လူထုပူးပေါင်းပါဝင်သော ဆန်းစစ်ခြင်းနှင့် အကဲဖြတ်ခြင်း PRA/PSA လုပ်ငန်းစဉ် အနှစ်ချုပ်
ကျေးရွာဖွံ့ဖြိုးရေးအစီအစဉ်အတွက်အသုံးပြုခဲ့သော PRA tools များနှင့် |
| ၆ | တစ်ခုချင်းစီအတွက် သုံးသပ်ချက်များ (အသုံးပြုခဲ့သော PRA Tools တစ်ခုချင်းစီ၏အမည်များ) |
| ၇ | ကျေးရွာကော်မတီရွေးချယ်ခြင်းနှင့် ကျေးရွာဖွံ့ဖြိုးရေးအစီအစဉ် ဆောင်ရွက်မှုမှတ်တမ်းခါတ်ပုံများ |
| ၈ | ကျေးရွာကော်မတီဝင်များစာရင်း |
| ၉ | ကျေးရွာအခြေခံအချက်အလက်များ (ပုံစံ ၈ - ၁) |
| ၁၀ | စီမံကိန်းစက်ဝန်းအချိန်ဇယား (ပုံစံ ၈-၂) |
| ၁၁ | ကျေးရွာဖွံ့ဖြိုးရေး ဦးစားပေးအစီအစဉ်(ပုံစံ ၈-၃) |
| ၁၂ | အစည်းအဝေးမှတ်တမ်းများ |
| ၁၃ | ကဏ္ဍအလိုက် ဖွံ့ဖြိုးရေး ဦးစားပေးလုပ်ငန်းများ |

ငပုတောမြို့နယ်မြေပုံ

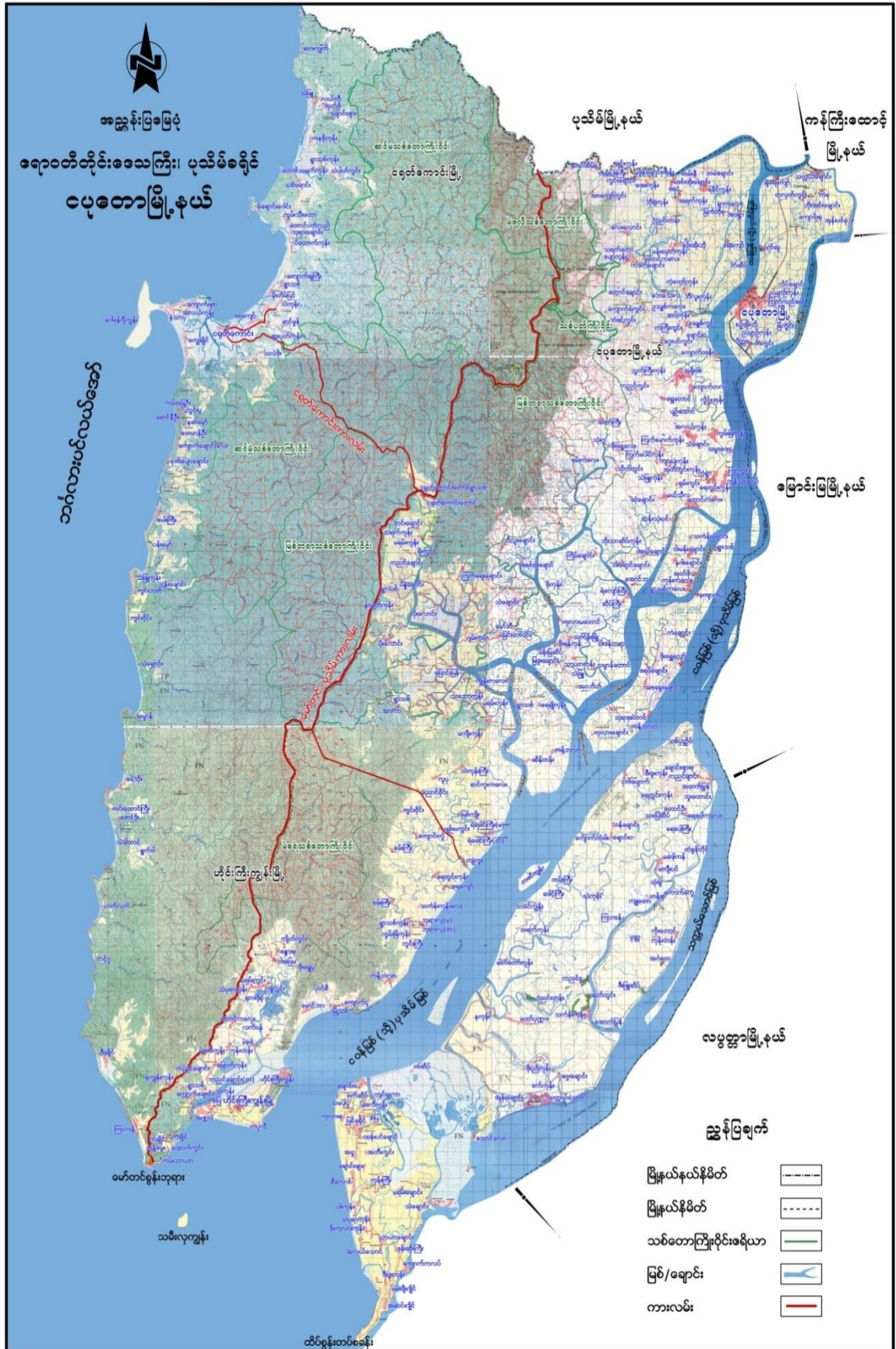

ကြာကန်အုပ်စုတွင် ပါဝင်သော ကျေးရွာများစာရင်း

- ကြာကန်
- သဲကုန်း
- ချောင်းဖျားစု

ကျေးရွာအခြေခံအချက်အလက်များ

သဲကုန်းကျေးရွာသမိုင်း

သဲကုန်းကျေးရွာကို(၁၂၄၂)ခုနှစ်၊ခရစ်နှစ်(၁၈၈၀)ခုနှစ်မှစတင်ပြီးမိသားစု(၁၅)ဦး လောက်မှစတင်ပြီးအိမ်ခြေ(၂၀)ခန့် လောက်နှင့် ရွာကိုတည်ဆောက်ခဲ့ပါသည်။ သဲကုန်းရွာဟုခေါ်တွင် ရာတွင် သဲထမ်းကုန်းပေါ်ထွန်းလာခြင်းကြောင့် သဲကုန်းရွာ ဟု ယခုတိုင် ခေါ်တွင်ခဲ့ပါသည်။ ရွာဦး ထိပ်တွင် စေတီပျံ(၁)ဆူရှိပြီး ဘုန်းကြီးကျောင်းလည်းရှိပါသည်။ ကျောင်းဝိုင်းနားတွင် ရေတွင်း(၁)တွင်း ရှိပါသည်။ သရက်၊ပိန္နဲ စားပင်များရှိခဲ့ပါသည်။ ရွာလယ်ပိုင်းတွင် ကိုးနဝင်းစေတီ ယခုတိုင်ရှိပါသည်။ သဲကုန်းရွာ ဘုန်းကြီးကျောင်းမှာ ဓမ္မသီရိ ကျောင်းဟုခေါ်တွင်ခဲ့ပါသည်။သဲကုန်းရွာ တွင် ၁၉၆၄ ခုနှစ် တော်လှန်ရေးကောင်စီတက်ပြီးနယ်မြေသူပုန်များထကြွသောင်းကျန်းမှုကြောင့် ရွာသူရွာသားများဒုက္ခ ပေါင်းစုံခံခဲ့ရပါသည်။၎င်းနောက်ပိုင်းပညာရေး၊ကျန်းမာရေး၊အစစအရာရာနောက်ကျခဲ့ရပါသည်။၂၀၀၀ ခုနှစ်မှကျေးရွာသူ၊ကျေးရွာသားများမှကိုယ်ထူကိုယ်ထအလယ်တန်းကျောင်းဆောင်တည်ဆောက်နေ ဆဲ(၂၀၀၈)ခုနှစ်နာဂစ်မုန်တိုင်းဒဏ်ကြောင့်နေအိမ်၊ ကျွဲ၊ နွား၊ စီးပွားရေး လုပ်ငန်းများထပ်မံ၍ပျက်စီးဆုံး ရုံးခဲ့ ရပါသည်။ ထိုအဖြစ်အပျက်ကြောင့် နိုင်ငံတော်အစိုးရနှင့် အခြား NGO အဖွဲ့ အစည်းများမှပြန် လည် ကူညီထောက်ပံ့ခြင်းကြောင့် ကျေးရွာသူ၊ကျေးရွာသားများမှာ ဖွံ့ ဖြိုးစဖြစ်ခဲ့ ပါသည်။ NGO အဖွဲ့ အစည်းများနှင့် UNDP အဖွဲ့ ၊မှ ရေတွင်း၊ရေကန်များ၊စိုက်ပျိုးရေး၊မွေး မြူရေး လုပ်ငန်းများကို လည်းထောက်ပံ့ခဲ့ပါသည်။ ကျေးရွာတွင် NGO အဖွဲ့ အစည်းများမှ ကျေးရွာတွင်း လမ်းများ၊ စာကြည့် တိုက်များ၊ကလေးပျော်ကျောင်းများ ဆောက်လုပ်ပေးခဲ့ပါသည်။ ယခုအခါတွင် သဲကုန်းရွာတွင် အိမ် ထောင်စု(၄၃၀)၊ကျား(၈၀၃)ဦး နှင့် မ(၈၂၂)ဦး၊ စုစုပေါင်း လူဦးရေ ၁၆၂၅)ဦး ဖြင့် ဆက်လက်တိုး တက်ဖွံ့ဖြိုးရန်ကြိုးစားလျက်ရှိပါသည်။

ကျေးရွာအတွင်းရှိစုစုပေါင်းအိမ်ထောင်စုနှင့် လူဦးရေ

အိမ်ထောင်စု	ကျား	မ	စုစုပေါင်း
၄၂၉	၈၀၃	၈၂၂	၁၆၂၅

လူနည်းစုလူမျိုးစုအိမ်ထောင်စု

အမျိုးအစား	အိမ်ထောင်စု	ကျား	မ	စုစုပေါင်း
-	-	-	-	-

ထိခိုက်လွယ်အုပ်စု

ထိခိုက်လွယ်အုပ်စု	အိမ်ထောင်စု	ကျား	မ	စုစုပေါင်း
သက်ကြီးရွယ်အို	၁၂	၂၀	၁၃	၃၃
အမျိုးသမီးဦးဆောင်	၅၁	၄၇	၉၄	၁၄၁
မသန်စွမ်း	၃၄	၆၄	၇၁	၁၃၅
မြေရာမဲ့	-	-	-	-

ကျေးရွာရှိအခြေခံအဆောက်အအုံများ

ပညာရေး	ခြံစံပါ	ကျန်းမာရေး	ခြံစံပါ	ဘာသာရေး	ခြံစံပါ
အထက်တန်းကျောင်း		ဆေးရုံ		ဘုရား၊စေတီ	✓
အလယ်တန်းကျောင်း	✓	ကျန်းမာရေးဌာန		ဘုန်းကြီးကျောင်း	✓
မူလတန်းကျောင်း		ကျန်းမာရေးဌာနခွဲ		ဟိန္ဒူဘုရားကျောင်း	
မူကြိုကျောင်း		ဆေးခန်း		ခရစ်ယာန်ဘုရားကျောင်း	
အခြား		အခြား (အရံသားဖွား)		ဗလီ	
မှတ်ချက်		မှတ်ချက်		မှတ်ချက်	

အဓိကစီးပွားရေးလုပ်ငန်းများ

စိုက်ပျိုးရေး	မွေးမြူရေး	အသေးစားစီးပွားရေး	အခြား
စပါး	ဝက်	ဆန်စက်	လက်လုပ်လက်စား
	ဘဲ	ပုစွန်ခိုင်	ကျွမ်းကျင်လုပ်သား
	ကြက်	ဈေးဆိုင်	

ကျေးရွာပိုင်ဆိုင်မှုများ	စိုက်ပျိုးရေး	မွေးမြူရေး	စားကျက်မြေ	သစ်တောမြေ	သဲ၊ ကျောက်ရရှိမှု	ရေတွင်း၊ ရေကန်
အရေအတွက်	၇၆၅.၂၈ ဧက	-	-	-	-	ရေကန်-၂ ရေတွင်း-၇
ကျေးရွာပိုင်ဆိုင်မှုများ	ကား	ထော်လာဂျီ	စပါးကြိတ်စက်	ချွေလှေ့စက်	သုံးဘီး	ဈေးဆိုင်
အရေအတွက်	-	၁	၂	၃	-	၆

ကျေးရွာအတွင်းအခြားပိုင်ဆိုင်မှုများ

ကျေးရွာပိုင်ဆိုင်မှုများ	ရေတင်စက်	ထွန်	ထယ်	ကျွဲ	နွား
အရေအတွက်	-	၈၀	၅၀	၁၀၀	၅၀
ကျေးရွာပိုင်ဆိုင်မှုများ	ဝက်	ဆိုင်ကယ်	ကျွမ်းကျင်လုပ်သား	လုပ်သား	လယ်ထွန်စက်
အရေအတွက်	၃၀၀	၄၅	၁၂	၁၅၀	၂၀

အခြားကျေးရွာရှိအသုံးပြုနိုင်သောအရင်းအမြစ်၊ အချက်အလက်များ

အရင်းအမြစ်	ဆေးခန်း	အလက၊ အထက	ဈေး	ကျွမ်းကျင်လုပ်သား	မြေတူးစက်	လမ်းကြိတ်စက်	လုပ်သား
အရေအ	၁	အလက၊	၁	၃၀	၁	၁	၁၀၀

တွက်		အထက				
------	--	-----	--	--	--	--

လူထုပုပေါင်းပါဝင်သော လူမှုဆန်းစစ်ခြင်းနှင့် အကဲဖြတ်ခြင်းလုပ်ငန်းစဉ် (PRA)အကျဉ်းချုပ်

စဉ်	အကြောင်းအရာ	ရက်စွဲ	ဦးတည်အုပ်စု	တက်ရောက်သူ			အဓိကဆွေးနွေးချက်များ
				ကျား	မ	ပေါင်း	
၁	ကျေးရွာလူမှုရေးပြနှင့် သယံဇာတပြမြေပုံ (social map/ Resource map)	၁၉.၅.၂၀၁၆	ပြေလည်သော အုပ်စု အလယ်အလတ် အုပ်စု မပြေလည်သော အုပ်စု	၄၄၀	၃၀	၂၅၅	အိမ်များ၊အခြေခံအဆောက်အဦးများ၊လမ်းပန်းဆက်သွယ်ရေး၊လယ်ယာမြေများ၊မြစ်ချောင်းများနှင့်တောတောင်များ
၂	လူမှုစီးပွားအဆင့်သတ်မှတ်ခြင်း (Wealth Ranking)	၁၉.၅.၂၀၁၆	ပြေလည်သော အုပ်စု အလယ်အလတ် အုပ်စု မပြေလည်သော အုပ်စု	၄၄၀	၃၀	၂၅၅	ကျေးရွာလူမှုစီးပွား၊အုပ်စုများခွဲခြားသတ်မှတ်နိုင်ရေးအတွက်အခြေခံစံနှုန်းများသတ်မှတ်ခြင်း၊ကျေးရွာသားများနှင့်အများသဘောတူသတ်မှတ်ခြင်း
၃	ရာသီခွင်ပြပြက္ခဒိန် (seasonal calendar)	၁၉.၅.၂၀၁၆	ပြေလည်သော အုပ်စု အလယ်အလတ် အုပ်စု မပြေလည်သော အုပ်စု	၄၄၀	၃၀	၂၅၅	ရာသီဥတု၊စိုက်ပျိုးသီးနှံများ၊ဝင်ငွေ၊ရွှေ့ပြောင်းအလုပ်အကိုင်၊ သဘာဝဘေး၊ မွေးမြူရေးလုပ်ငန်းများနှင့်ပွဲတော်များ
၄	ပင့်ကူအိမ်ကွန်ယက် (Spider Web)	၁၉.၅.၂၀၁၆	ပြေလည်သော အုပ်စု အလယ်အလတ် အုပ်စု မပြေလည်သော အုပ်စု	၄၄၀	၃၀	၂၅၅	အမျိုးသားနှင့်အမျိုးသမီးများ တန်းတူအခွင့်အရေးရရှိမှုနှင့်မရရှိသည့်အကြောင်းအရင်းများ

၅	ကျား/မ ကဏ္ဍသုံး သပ်ခြင်း	၁၉.၅.၂၀၁၆	ပြေလည်သော အုပ်စု အလယ်အလတ် အုပ်စု မပြေလည်သော အုပ်စု	၄၄၀	၇၀	၂၅၅	အမျိုးသား/သမီးတို့၏အရင်းအ ပြစ်အပေါ်မည်သူကပို၍အသုံး ပြုနေကြသည်ကိုဖော်ထုတ်ခြင်း ၊
၆	အဖွဲ့အ စည်းချိတ် ဆက်မှု (Venn Diagram)	၁၉.၅.၂၀၁၆	ပြေလည်သော အုပ်စု အလယ်အလတ် အုပ်စု မပြေလည်သော အုပ်စု	၄၄၀	၇၀	၂၅၅	ကျေးရွာတွင်းရှိအဖွဲ့အစည်း များမည်သို့သောလုပ်ငန်း များအတွက်မည်သည့်အဖွဲ့များ ချိတ်ဆက်လုပ်ကိုင်မှု
၇	ပြဿနာ သစ်ပင် (problem Tree)	၁၉.၅.၂၀၁၆	အမျိုးသားအုပ်စု	၄၄၀	-	၁၄၀	ဆွေးနွေးထားသောအခြေခံအ ဆောက်အဦးများ၊စိုက်ပျိုးရေး၊ အသက်မွေးဝမ်းကျောင်း လုပ်ငန်းများနှင့်လမ်းပန်းဆက် သွယ်ရေး
၈	ပြဿနာ သစ်ပင် (problem Tree)	၁၉.၅.၂၀၁၆	အမျိုးသမီးအုပ်စု	-	၇၀	၇၀	ဆွေးနွေးထားသောအခြေခံအ ဆောက်အဦးများနှင့်အသက် မွေးဝမ်းကျောင်းလုပ်ငန်းများ၊ ပညာရေး၊စိုက်ပျိုးရေး၊ကျန်းမာ ရေးနှင့်လမ်းပန်းဆက်သွယ်ရေး
၉	ကျေးရွာ၏ (၅)နှစ်စာ ဦးစားပေး အစီအစဉ် ပြဇယား (Matric Ranking)	၁၉.၅.၂၀၁၆	ပြေလည်သော အုပ်စု အလယ်အလတ် အုပ်စု မပြေလည်သော အုပ်စု	၄၄၀	၇၀	၂၅၅	အကျိုးပြုဦးရေအကျိုးခံစားခွင့် နှင့်အဓိကလိုအပ်ချက်များ ပေါ်မူတည်၍ဆုံးဖြတ်သည်။

ကျေးရွာလူမှုရေးပြမြေပုံ နှင့် အရင်းအမြစ်ပြမြေပုံ

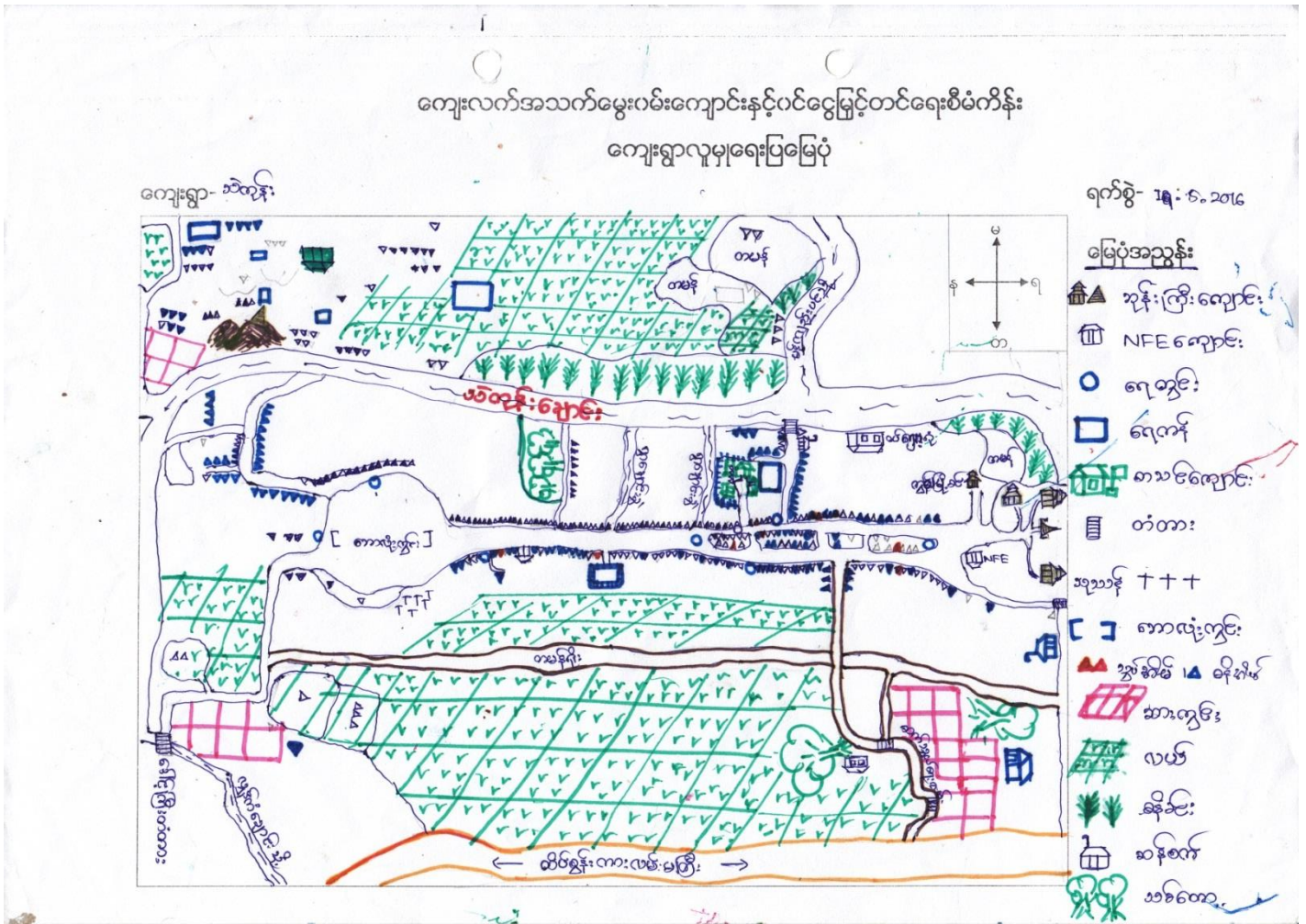

သုံးသပ်ချက် နှင့် ရလဒ်များ

လူနေထိုင်မှုပုံစံ-စီးပွားရေးအဆင့်(၄)မျိုးရှိပြီးထိုသူများသည်သဲကုန်းကျေးရွာတွင် စုစည်းနေ ထိုင်ကြသည်။

လမ်းပန်းဆက်သွယ်ရေး-ရွာတွင်းလမ်းများသည် မြေသားလမ်းများဖြစ်သည်။အခြားကျေးရွာများသို့ မိုးရာသီတွင် ခြေလျှင်ဖြင့် သွားလာရပါသည်။ နွေရာသီတွင် ကား ၊ ဆိုင်ကယ် တို့ဖြင့်သွားရပါသည်။

သောက်သုံးရေ - ကျေးရွာအတွင်းတွင်ရှိသောရေတွင်းရေကန်များသည် ကျေးရွာရှိလူဦးရေသည် များအတွက် နွေရာသီတွင် ရေလုံလောက် မမှု့ရှိပါ။

အခြား- ရွာအရှေ့ဘက်တွင်တောင်တန်း၊အနောက်ဘက်တွင်ဘင်္ဂလားပင်လယ်၊ တောင်ဘက်နှင့် မြောက်ဘက်တွင် လယ်ကွင်းများ ၊ တောင်များဝန်းရံထားပါသည်။

ကျေးရွာ၏ လူမှုစီးပွားအဆင့် သတ်မှတ်ခြင်း။ (Wealth Ranking)

စဉ်	ပိုင်ဆိုင်မှု	အဆင့်	အိမ်ထောင်စု	မှတ်ချက်
၁	လယ်-၁၀အထက်၊ ငါးကန်၊ပုစွန်ကန်၊ဆား လုပ်ငန်း၊ရေလုပ်ငန်း။	ချမ်းသာ	၂၈	ကျေးရွာရှိကျေးရွာသူ၊ကျေးရွာသားများ ၏သတ်မှတ်ချက် ၊ဆုံးဖြတ်ချက်ချမှု အ ပေါ်တွင်သာမူတည်ပါသည်။
၂	လယ်-၁၀အောက်၊ရေ လုပ်ငန်းသေး၊ဈေးဆိုင်၊ ငါးဒိုင်၊ပုစွန်ဒိုင်၊ဝန်ထမ်း။	အလယ်အလတ်	၆၇	
၃	ရေလုပ်ငန်း(အငှား)၊ ကျပန်း၊လုပ်သား။	နွမ်းပါး	၁၉၆	
၄	မြေရာမဲ့၊နေ့စဉ်ဝင်ငွေမ ရှိသူ၊သက်ကြီးရွယ်အို၊အ မျိုသမီးဦးဆောင်သူ။	အနွမ်းပါးဆုံး	၁၃၆	

သုံးသပ်ချက်

ကျေးရွာ၏လူမှုစီးပွား အဆင့်(၄)ဆင့် သတ်မှတ်ခြင်းအားဖြင့်သဲကုန်းကျေးရွာရှိချမ်းသာသော အိမ်ထောင်စု၊ အလယ်အလတ် အိမ်ထောင်စု၊ နွမ်းပါးသောအိမ်ထောင်စု ၊ အနွမ်းပါးဆုံးသော အိမ်ထောင်စုများကိုသိရှိနိုင်ပါသည်။

ကျေးရွာရှိလူထုများ၏ ပိုင်ဆိုင်မှု နှင့် အသုံးပြုများကိုလည်းသိရှိနိုင်ပါသည်။

ထိုကျေးရွာရှိကျေးရွာသူ/သားများ၏ စီးပွားရေးအခြေအနေ၊ များကိုလည်းသုံးသပ်နိုင်ပါသည်။

ဝင်ငွေအခြေအနေ၊ အလုပ်အကိုင်အခြေအနေ၊ စိုက်ပျိုးရေးအခြေအနေနှင့် အရင်းအမြစ် အသုံးချမှုများကိုလည်းသုံးသပ်နိုင်ပါသည်။

ရာသီခွင်ပြ ပြက္ခဒိန် နှင့် သုံးသပ်ချက်

ရေပျံးဥပဒေ - သဲကုန်း

ကျေးလက်အသက်မွေးဝမ်းကျောင်းနှင့်ဝင်ငွေမြှင့်တင်ရေးစီမံကိန်း

၁၂ လရာသီ ပြက္ခဒိန် (Seasonal Calendar)

ဇူလိုင် - ၁၅. ၅. ၂၀၁၆

စဉ်	အကြောင်းအရာ	January	February	March	April	May	June	July	August	September	October	November	December
		ဧပြီ	မတ်	ဖေဖော်ဝါရီ	မတ်	ဧပြီ	မေ	ဇွန်	ဇူလိုင်	ဇူလိုင်	စက်တင်ဘာ	အောက်တိုဘာ	နိုဝင်ဘာ
၁။	ရာသီဥတု ရေလုပ်ငန်း	☀️	☀️	☀️	☀️	☁️	☁️	☁️	☁️	☁️	☁️	☁️	☁️
၂။	လယ်လုပ်ငန်း	ရိတ်သိမ်းခြင်း၊ အသီးစိုက်ခြင်း	အသီးစိုက်ခြင်း၊ အသီးစိုက်ခြင်း	တလင်း၊ ဖြိုး	ဖြိုး	ဖြိုး	လယ်စိုက်	လယ်စိုက်	ပျက်	ဆေးကြော	စပါးစေ့	ကောက်ခွဲ	စပါးရိတ်သိမ်းခြင်း
၃။	ရေလုပ်ငန်း	ပျော်ငါး၊ မဟုတ်	ပျော်ငါး၊ မဟုတ်	ပျော်ငါး၊ မဟုတ်	ပျော်ငါး၊ မဟုတ်	ပျော်ငါး၊ မဟုတ်	ပျော်ငါး၊ မဟုတ်	ပျော်ငါး၊ မဟုတ်	ပျော်ငါး၊ မဟုတ်	ပျော်ငါး၊ မဟုတ်	ပျော်ငါး၊ မဟုတ်	ပျော်ငါး၊ မဟုတ်	ပျော်ငါး၊ မဟုတ်
၄။	ဝင်ငွေရရှိမှု												
၅။	ဆေးကုသရေးအဖွဲ့	ဆေးကုသရေးအဖွဲ့	ဆေးကုသရေးအဖွဲ့	ဆေးကုသရေးအဖွဲ့	ဆေးကုသရေးအဖွဲ့	ဆေးကုသရေးအဖွဲ့	ဆေးကုသရေးအဖွဲ့	ဆေးကုသရေးအဖွဲ့	ဆေးကုသရေးအဖွဲ့	ဆေးကုသရေးအဖွဲ့	ဆေးကုသရေးအဖွဲ့	ဆေးကုသရေးအဖွဲ့	ဆေးကုသရေးအဖွဲ့
၆။	ရေရှိမှု	ရေတက်	ရေတက်	ရေတက်	ရေတက်	ရေတက်	ရေတက်	ရေတက်	ရေတက်	ရေတက်	ရေတက်	ရေတက်	ရေတက်
၇။	ပွဲတော်များ	X	X	၇ပြည့် အပူပူ	သင်္ကြန်ပွဲ	ပွဲတော်များ	X	သင်္ကြန်ပွဲ	X	X	မိုးတူးဖွဲ	တော်တော်	X
၈။	ကျန်းမာရေး(လူ)	X	X	ဝမ်းပျက်	ဝမ်းပျက်	X	X	ဝမ်းပျက်	ဝမ်းပျက်	X	X	X	X
၉။	ကျန်းမာရေး(တိရစ္ဆာန်)	X	ကြက်တို	ကြက်တို	အပူပြင်း	အပူပြင်း	X	X	ကျွမ်းကျင်	X	X	X	X

သုံးသပ်ချက် နှင့် ရလဒ်များ

စပါးစိုက်ပျိုးရေး - ဝါဆိုလတွင် စတင်စိုက်ပျိုးပြီးနောက်တော်လတွင် ရိတ်သိမ်းပြီး ဖြစ်ပါသည်။

မွေးမြူရေး-သီးသန့်မွေးမြူရေးဟူ၍မရှိပါ။ ကျွဲ/နွားမွေးမြူရေးလုပ်ငန်းမှာ (၁၂)ရာသီထိန်းကျောင်းကြပါသည်။

ရွှေ့ပြောင်းလုပ်သား-ဝါခေါင်လတွင်အခြားဒေသများသို့သွားပြီး ဝင်ငွေများရှာကြပါသည်။ ထိုလများတွင် တောင်သူ လယ်သမားများအတွက်အလုပ်ပါးသောလများ ဖြစ်သောကြောင့် ရွှေ့ပြောင်းလုပ်သားများ လုပ်ကိုင်ကြပါသည်။ တန်ခူးလအခါတွင် ပြန်လာလေ့ရှိကြသည်။

ရိုးရာပွဲတော် - တန်ခူးလတွင်သင်္ကြန်ပွဲတော်နှင့်သီတင်းကျွတ်လတွင်ကျောင်းတက် ပွဲတော်များကျင်းပလေ့ရှိပါသည်။

သဘာဝဘေးကျရောက်မှု - ဝါဆိုလနှင့် ဝါခေါင်လတို့တွင် လေကြီးမိုးကြီးများကျပြီးသောကြောင့် ရေကြီးမှု ဒါန့်ကိုခံရပါသည်။

အလုပ်အကိုင်- နယုန်လနှင့်ဝါဆိုလတို့တွင် စပါးစိုက်ပျိုးခြင်း ၊ ပြာသိုလနှင့် တပို့တွဲလတွင် ရေလုပ်ငန်း လုပ်ခြင်းများလုပ်ကိုင်နေရသောကြောင့် ထိုလများသည် အလုပ် အများဆုံးလများဖြစ်ကြသည်။

ဝင်ငွေ-ပြာသိုလနှင့်တပေါင်းလတို့တွင်လယ်ယာလုပ်ငန်းမှဝင်ငွေရပြီးနတ်တော်လတွင် စပါးရောင်းရသောကြောင့် ယင်းလများသည် ဝင်ငွေအများဆုံးဝင်သော လများ ဖြစ်ကြသည်။ပြာသိုလမှ တန်ခူး လများတွင်ရေလုပ်ငန်းလုပ်နေကြသောအိမ်ထောင်စုများသည် ပိုလှူသောဝင်ငွေကိုရကြပါသည်။

ကျန်းမာရေး-တန်ဆောင်မုန်းလနှင့်နတ်တော်လများတွင်ဖျားနာရောဂါ ဖြစ်တတ်ကြပါသည်။တပို့တွဲနှင့် ကဆုန်လများတွင်ကျွဲ၊နွားများသည်လည်းခွာနာ၊ လျှာနာများ ၊ ကြက်နာ၊ ဘဲနာများဖြစ်တတ်ကြပါသည်။

ရာသီဥတု -ကျေးရွာသည် တန်ခူးလနှင့်ကဆုန်လများတွင် နေအလွန်ပူပြင်းပြီး ဝါဆို၊ဝါခေါင်လများတွင် မိုးများတတ်သည်။

ပင့်ကူအိမ်ကွန်ယက် နှင့် သုံးသပ်ခြင်း (အမျိုးသမီး/အမျိုးသားများ)

ကျေးရွာ သံတန်း

ကျား၊မ ရွာ၊ မြို့၊ ပြုံး၊ ရှေး၊ အဝတ်အစား

စက်တင်ဘာ ၁၉. ၅. ၂၀၁၆

၁) စိတ်ဓာတ်စွဲလုပ်ငန်းများ

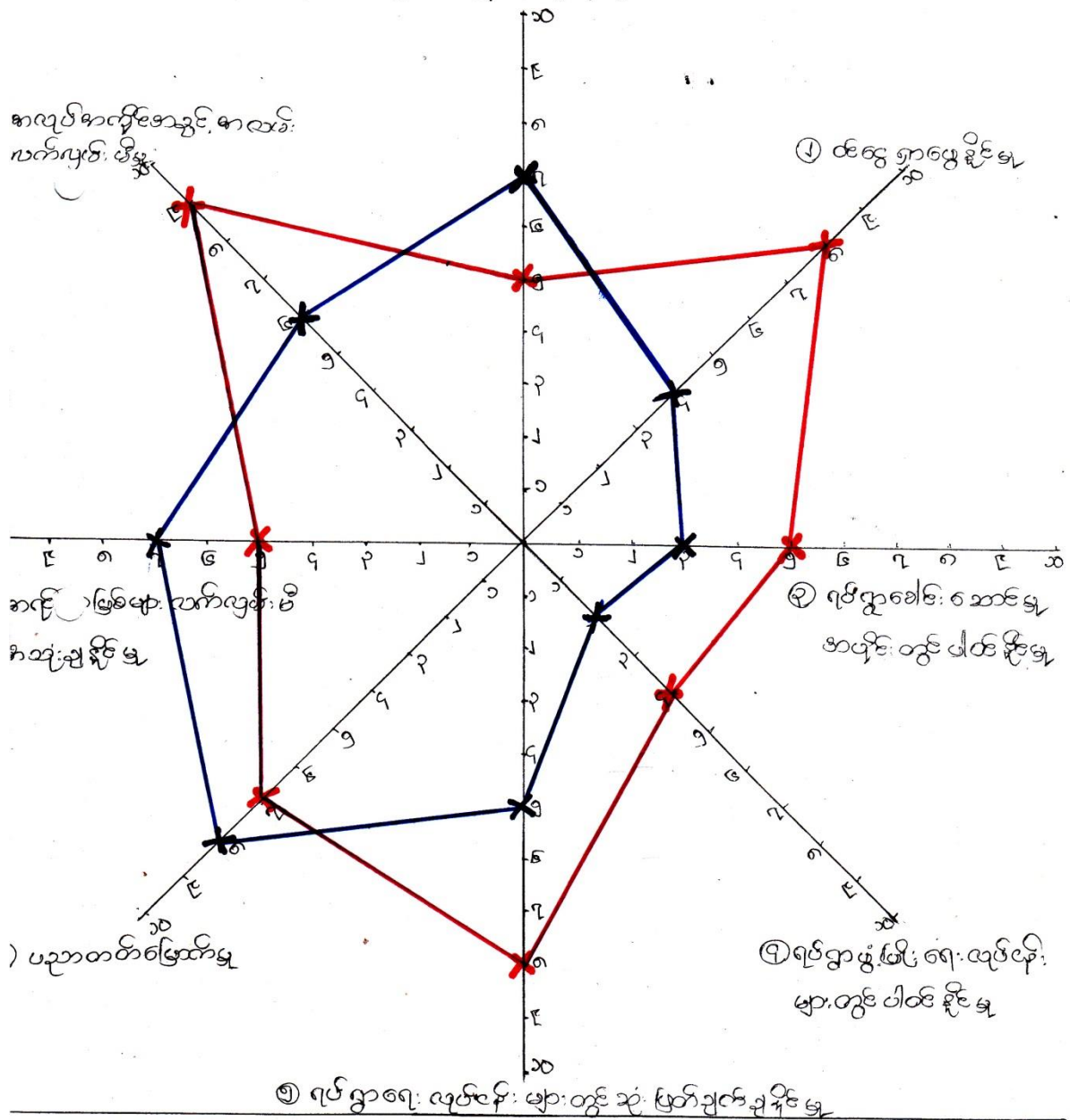

အမျိုးသမီး -

အမျိုးသား -

သုံးသပ်ချက် နှင့် ရလဒ်များ

အမျိုးသမီးနှင့် အမျိုးသားများတန်းတူအခွင့်အရေးများရရှိမှုကိုသိရှိရန် အဆင့်(၁၀)ဆင့် သတ်မှတ်၍ လေ့လာမှုများ ပြုလုပ်ခဲ့ပါသည်။

ဦးဆောင်နိုင်မှု

အမျိုးသားများသည် မိသားစုတစ်ခု၏ ဦးဆောင်နိုင်မှုလုပ်ငန်းကိုအမျိုးသမီးများထက် ပိုမိုလုပ်ဆောင် နိုင်ပါသည်။

အိမ်ထောင်စုထိန်းသိမ်းနိုင်မှု

အမျိုးသမီးများသည် အိမ်ထောင်စုထိန်းသိမ်းရေး နှင့် လူမှုရေးလုပ်ငန်း ဆောင်ရွက်မှုများ တွင်အမျိုး သားထက် ပိုမိုဆောင်ရွက်နိုင်ပါသည်။

ဝင်ငွေရရှိနိုင်မှု

ဝင်ငွေရရှိနိုင်မှုမှာ အမျိုးသမီးများသည် အမျိုးသားများ၏ ဝင်ငွေထက်နည်းနေသည်ကိုတွေ့ရှိရသည်။

အသက်မွေးဝမ်းကျောင်းလုပ်ငန်း ကျွမ်းကျင်မှု

တောင်သူလယ်သမားများဖြစ်သော်လည်းလယ်ယာလုပ်ငန်းတွင်အမျိုးသမီးများထက် အမျိုးသား များ ကပိုမိုဆောင်ရွက် ကြရပါသည်။

အိမ်မှုအခက်အခဲသိရှိနိုင်မှု

အမျိုးသမီးများသည် အိမ်တွင် အနေများသောကြောင့် အမျိုးသားများထက် အိမ်တွင်ဖြစ်ပေါ်နေသော အခက်အခဲများကိုပိုမိုသိရှိနိုင်ပါသည်။

ဆုံးဖြတ်ချက်ချနိုင်မှု

လုပ်ငန်းခွင်တွင် အမျိုးသားများကအမျိုးသမီးများထက် ဦးဆောင်မှုများသောကြောင့် ဆုံးဖြတ်ချက် ချနိုင်မှုတွင် အမျိုးသမီးများ၏အခွင့်အလမ်းနည်းနေသည်ကိုတွေ့ရှိရပါသည်။

ဖွံ့ဖြိုးရေးလုပ်ငန်းများတွင်ပါဝင်နိုင်မှု

ကျေးရွာ၏ဖွံ့ဖြိုးရေးလုပ်ငန်းများတွင်လုပ်ဆောင်မှုများ ၊ဆုံးဖြတ်ချက် ချမှတ်မှုများတွင်အမျိုးသား ၊အမျိုးသမီးများသည် တန်းတူပါဝင်နိုင်မှုများရှိသည်ကိုလည်းတွေ့ရှိရပါသည်။

အမျိုးသမီးတစ်ဦး၏ တစ်နေ့တာနှင့်သုံးသပ်ခြင်း

ကျေးရွာ- သဲကုန်း

အမျိုးသမီးတစ်ဦး၏ တစ်နေ့တာအချိန်ဇယား

ရက်စွဲ- 19.5.2016

စဉ်	အကြောင်းအရာ	အချိန်
၁။	ဗျက်ဖွာသစ် သွားတိုက် ဝက်ဘဲ အစာကြွေး	၅:၀၀ မှ ၇:၀၀
၂။	ထမင်းအိုတည်း ဈေးတောင်း အိမ်သန့်ရှင်းရေး ရေချိုး	၇:၀၀ မှ ၉:၀၀
၃။	ကျောင်းပို့၊ ကျောင်းကြို ထမင်းစား ဝက်စာကြွေး	၉:၀၀ မှ ၁၀:၀၀
၄။	အဝတ်လျှော် ရေခဲသေတ္တာ အိမ်ထဲသို့ သန့်ရှင်းရေးလုပ် ဒီးပုလင်း	၁၀:၀၀ မှ ၁၁:၀၀
၅။	ကျောင်းကြို မုန့်ကြွေး ခန့်ထိုး ဝက်စာကြွေး ဈေးသွား	၁၁:၀၀ မှ ၁၂:၀၀
၆။	ထမင်းစား ထမင်းဟင်းတည် အိုးခွက်စား စားသောက်ရေ ထည့်	၁၂:၀၀ မှ ၁:၀၀
၇။	ကျောင်းကြို ရေချိုး ထမင်းကြွေး စာပြ ခလေးသန့်ရှင်းရေးလုပ်	၁:၀၀ မှ ၂:၀၀
၈။	ဘဲဝက် ဝက် အစာကြွေး ထမင်းစား ဈေးတောင်း	၂:၀၀ မှ ၃:၀၀
၉။	ဝက်စာကြို အိမ်သန့်ရှင်းရေးလုပ် ဘုရားဂြုတ်ချိုး	၃:၀၀ မှ →
၁၀။	TV ကြည့် အိပ်ရာဝင်	

ဂေါပကအဖွဲ့သည် ကျေးရွာ၏ သာရေး/နာရေးကိစ္စရပ်များကိုထိုကျေးရွာရှိအုပ်ချုပ်ရေးအဖွဲ့များ နှင့် အချင်းချင်းချိတ်ဆက်ကာဆောင်ရွက်ကြပါ သည်။

ကျောင်းကော်မတီအဖွဲ့နှင့် အုပ်ချုပ်ရေးအဖွဲ့များသည် ကျေးရွာလူထုနှင့် ပူးပေါင်း၍ပညာရေးကဏ္ဍ မှာတိုးတက် မြင့်မားမှုရှိအောင် ချိတ်ဆက်ဆောင်ရွက်ပေးပါသည်။

မီးသတ်အဖွဲ့သည်ကျေးရွာမီးဘေးအန္တရာယ်ကင်းရှင်းရေးအတွက်မြို့နယ်မီးသတ်အဖွဲ့နှင့်ချိတ်ဆက် ဆောင်ရွက်လျက်ရှိသည်။

ကျေးရွာပြင်ပအဖွဲ့အစည်းများ

မြို့နယ်ရှိဌာနဆိုင်ရာအဖွဲ့အစည်းများနှင့် ချိတ်ဆက်မှုရှိပြီးကုန်သည်အဖွဲ့အစည်းများနှင့်ချိတ်ဆက် ဆောင်ရွက်မှု အားနည်းကြောင်းတွေ့ရှိရပါသည်။

စိုက်ပျိုးရေးနည်းပညာများရရှိရန်၊ မျိုးကောင်းမျိုးသန့်များရရှိရန်၊

မွေးမြူရေးနည်းပညာ/အသိပညာဖွံ့ဖြိုးမှု ရရှိစေရန် သက်ဆိုင်ရာဌာနများ၊

အစိုးရမဟုတ်သောအဖွဲ့အစည်းများပိုမိုဆောင်ရွက်ပေးရန် လိုအပ်ပါသည်။

အမျိုးသား / သမီးများတင်ပြသော ပြဿနာသစ်ပင်နှင့် မြေရှင်းနည်းလမ်း

ကျေးလက်အသက်မွေးဝမ်းကျောင်းနှင့်ဝင်ငွေမြှင့်တင်ရေးစီမံကိန်း

ကျေးရွာလိုအပ်ချက်များအားအခက်အခဲသစ်ပင်နှင့် မျှော်မှန်းသစ်ပင် ရေးဆွဲထားရှိမှု

ကျေးရွာ- သဲကုန်း

ရက်စွဲ- 19.5.2016

ပြဿနာသစ်ပင်

မျှော်မှန်းသစ်ပင်

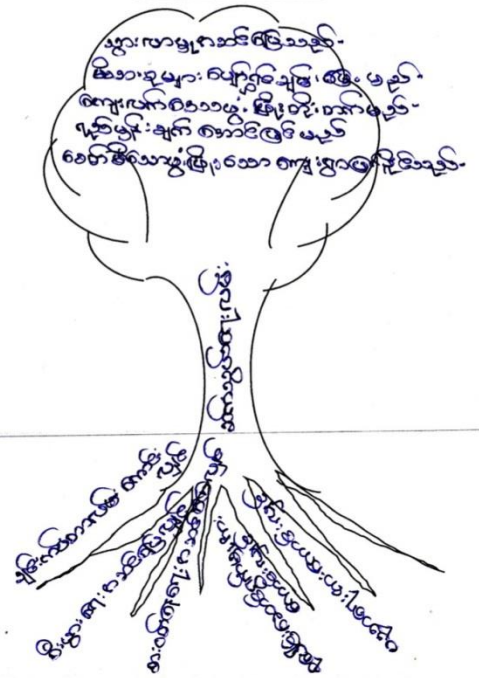
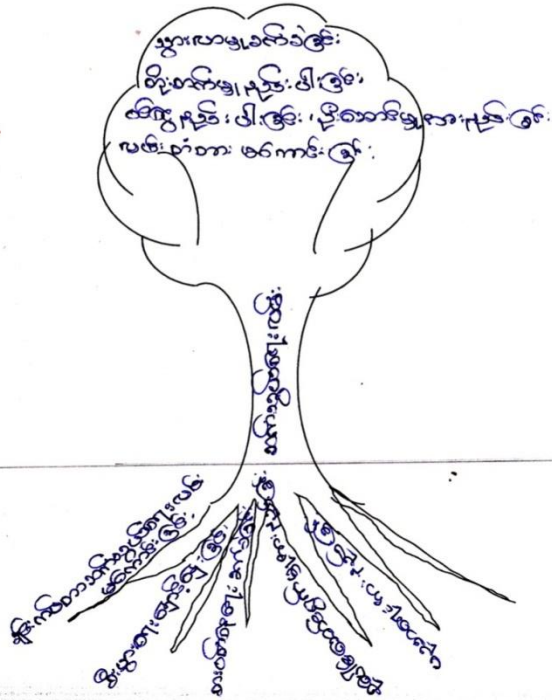

အကျိုးဆက်နှင့် ရလဒ်များ

စဉ်	အကြောင်းအရင်း	စဉ်	အခက်အခဲ
၁	ဆက်သွယ်ရေးလမ်း	၁	ဆက်သွယ်ရေးအခက်အခဲ
၂	သဲကုန်း-ထိပ်စွန်း(ဆက်သွယ်ရေးလမ်း)	၂	အခြားကျေးရွာများသို့ ဆက်သွယ်ရေးလမ်း
၃	သောက်ရေကန်တူးဖော်/ခြံစည်းရိုးကာရန်ခြင်း	၃	ရေကန်အကာမရှိခြင်း
၄	ဆိပ်ခံတံတား	၄	ဆိပ်ခံတံတားပျက်စီးနေခြင်း
၅	မွေးမြူရေး၊ချောင်းကူးတံတား(သစ်ပုထိုး-သဲကုန်း)	၅	အရင်းအနှီး၊ တံတားပျက်စီးနေခြင်း
၆	မွေးမြူရေးလုပ်ငန်း	၆	မွေးမြူရေးခက်ခဲ

ဖြေရှင်းနည်းလမ်း

- ဆက်သွယ်ရေးလမ်း
- ဆက်သွယ်ရေးလမ်း
- ရေကန်တူး/ခြံစည်းရိုးကာခြင်း
- တံတားပြင်ပေးခြင်း
- အရင်းအနှီးပံ့ပိုးပေးခြင်း
- အသက်မွေးဝမ်းကျောင်း

သဲကုန်းကျေးရွာမှတင်ပြသောအခက်အခဲအတားအဆီးများ

အမျိုးသားအဖွဲ့မှတင်ပြသောအခက်အခဲအတားအဆီးများ		အမျိုးသမီးအဖွဲ့မှတင်ပြသောအခက်အခဲအတားအဆီးများ	
၁	ကျေးရွာလမ်းပျက်စီး	၁	ထိပ်စွန်းသို့ ဆက်သွယ်ရေးလမ်း
၂	အလယ်တန်းကျောင်းဆောင်နည်း	၂	အလယ်တန်းကျောင်းဆောင်သစ်
၃	ဆေးပေးခန်းမရှိ	၃	ဆေးပေးခန်းမရှိ
၄	ဆိုလာမီးမရှိ	၄	ဆိုလာမီးမရှိ
၅	ရေမလုံလောက်ခြင်း	၅	သစ်ပုထွိပ်-သဲချောင်း(ချောင်းကူးတံတား)

မျှော်မှန်းခြင်း-နောင်လာမည့် (၅)နှစ်အတွင်းကျေးရွာဖွံ့ဖြိုးရေးမျှော်မှန်းလျာထားချက်များ

အမျိုးသားအဖွဲ့မှတင်ပြသောမျှော်မှန်းချက်များ		အမျိုးသမီးအဖွဲ့မှတင်ပြသောမျှော်မှန်းချက်များ	
၁	ဆက်သွယ်ရေးလမ်းပြုပြင်ရန်	၁	ထိပ်စွန်းကားလမ်းပြင်ရန်
၂	အလယ်တန်းကျောင်းဆောင်တိုးချဲ့ပေးခြင်း	၂	အလယ်တန်းကျောင်းဆောင်သစ်
၃	ဆေးပေးခန်းတည်ဆောက်ခြင်း	၃	ဆေးပေးခန်းတည်ဆောက်ခြင်း
၄	ဆိုလာမီးရရှိရန်	၄	ဆိုလာမီးရရှိရန်
၅	ရေကန်အသစ်တူးဖော်ပေးရန်	၅	သစ်ပုထွိပ်-သဲချောင်း(ချောင်းကူးတံတား)

သဲချောင်းကျေးရွာသည် ဖွံ့ဖြိုးမှုအားနည်းသောရွာတစ်ရွာဖြစ်သည့်အတွက်

ထိုမျှော်မှန်းချက်များမှသဲချောင်းကျေးရွာရှိအမျိုးသား/အမျိုးသမီးများ၏တင်ပြဆွေးနွေးမှုများဖြစ်ပါသည်။နောင်လာမည့်(၅)နှစ်အတွင်းကျေးရွာဖွံ့ဖြိုးရေးမျှော်မှန်းလျာထားချက်များကိုကြည့်ခြင်းအားဖြင့်စီမံကိန်း အပေါ်ထိုကျေးရွာသူ/သားများ၏ မျှော်မှန်းချက်ကိုသိရှိနိုင်ပါ သည်။

ကော်မတီဝင်များရွေးချယ်ခြင်းမှတ်တမ်းဓာတ်ပုံများ



ကျေးရွာကော်မတီဝင်များစာရင်း

စာရင်း - ကောက်
 အစဉ် - သံဇာန်

လူထုပဟိုပြုစီမံကိန်းတော့တွဲနှစ်ကော်မတီများ

စဉ်	ကော်မတီအမည်	မှတစ်	ဖုန်းနံပါတ်
1.	ဦးစံဝင်း	စီမံကိန်းဦးစီးဌာန	၀၅-၇၈၈၂၅၆၅၅၆
2	ဒေါ်ခွင်ခွင်အောင်	စီမံကိန်းဦးစီးဌာန	၀၅-၇၆၇၆၅၆၇၇၇
3	ဦးကျော်လှ	စတော့ ဝန်ထမ်း	၀၅-၇၈၈၂၅၇၆၈၈
4	ဒေါ်ခင်စု မြင့်	စတော့ ဝန်ထမ်း	၀၅-၇၈၈၂၅၆၅၅၆
5	ဒေါ်အိမ်မိုး	ကျေးရွာအုပ်စု	၀၅-၇၆၇၂၅၇၆၇၆
6	ဦးမြင့်စိုး	ထပ်ပညာရှင်	၀၅-၆၆၆၀၁၈၁၅၆
7	ဦးစော်သင်း	ထပ်ပညာရှင်	၀၅-၇၇၇၅၅၅၅၅၅
8	ဒေါ်စုစုဝင်း	ထပ်ပညာရှင်	၀၅-၇၈၈၂၅၆၅၅၆
9	ဦးဝင်းအောင်	အင်းကြည်စီမံကိန်းဦးစီးဌာန	၀၅-၇၈၈၂၅၆၅၅၆
10	ဒေါ်စုစုစော	အင်းကြည်စီမံကိန်းဦးစီးဌာန	၀၅-၇၈၈၂၅၇၆၈၈
11	ဦးအိမ်မိုး	အင်းကြည်စီမံကိန်းဦးစီးဌာန	၀၅-၆၆၆၀၆၆၆၆၆
12	ဦးမင်းအောင်	လုပ်ငန်းစဉ်စီမံကိန်းဦးစီးဌာန	၀၅-၇၅၅၅၅၅၅၅၅
13	ဒေါ်မိမိ	လုပ်ငန်းစဉ်စီမံကိန်းဦးစီးဌာန	၀၅-၇၈၈၂၅၇၆၈၈
14	ဒေါ်ခင်ခင်အိမ်မိုး	လုပ်ငန်းစဉ်စီမံကိန်းဦးစီးဌာန	၀၅-၇၈၈၂၅၇၆၈၈
15	ဦးအိမ်မိုး	စတော့အိမ်မိုးဦးစီးဌာန	၀၅-၇၈၈၂၅၇၆၈၈
16	ဒေါ်မိမိစော	စတော့အိမ်မိုးဦးစီးဌာန	၀၅-၇၈၈၂၅၇၆၈၈

ကျေးရွာအချက်အလက် (စ-၁)

ပုံစံ - စ - ၁ ကျေးရွာအခြေခံအချက်အလက်များ (Form PC 1)

လယ်ဥယျာဉ်များ ကျေးရွာခေါင်းဆောင်များအားကျေးရွာအချက်အလက်များကိုပေးအောင်ပေးရမည်။ ကျေးရွာခေါင်းဆောင်များအားကျေးရွာအချက်အလက်များကိုပေးအောင်ပေးရမည်။ ကျေးရွာခေါင်းဆောင်များအားကျေးရွာအချက်အလက်များကိုပေးအောင်ပေးရမည်။		ကျေးရွာအုပ်စုအုပ်စုအချက်အလက်များ ကျေးရွာအုပ်စုအုပ်စုအချက်အလက်များ ကျေးရွာအုပ်စုအုပ်စုအချက်အလက်များ	
ကျေးရွာခေါင်းဆောင် အမည် ဦး.မြ.ဇေယျာ	ကျေးရွာခေါင်းဆောင်၏ ဖုန်းနံပါတ်	လူထုစည်းရုံးရေးမှူး၏အမည် မေဂျာအောင်	
ပြည်နယ်တိုင်းဒေသကြီး မေဂျာ	မြို့နယ် ဗဟော	ကျေးရွာအုပ်စု ကြာကန်	ကျေးရွာ သဲကုန်း

စာရင်းအုပ်စု

လူမျိုးစု	အိမ်ထောင်စုအရေအတွက်	ကိုးကွယ်သည့်ဘာသာ	အိမ်ထောင်စုအရေအတွက်
လူမျိုးစု (၁) ဗမာ	467	ဘာသာ(၁) ဗမာ	467
လူမျိုးစု (၂) _____		ဘာသာ(၂) _____	1
လူမျိုးစု (၃) _____		ဘာသာ(၃) _____	
လူမျိုးစုစရာ _____		ဘာသာစရာ _____	
အခြား			
	အရေအတွက်		
မသန်စွမ်းသူများ	32		
သက်ကြီးရွယ်အိုများ (၆၅ နှစ် နှင့် အထက်)	80		

[Type text] Page 4

စစ်ဆေးရက်	
-----------	--

	အမျိုးသား(အရေအတွက်)	အမျိုးသမီး(အရေအတွက်)	စုစုပေါင်းအရေအတွက်
လူဦးရေ			
လူမျိုးစု (၁)---မြအ	၇၈၅	၈၁၁	၁၅၉၆
လူမျိုးစု (၂)-----			
လူမျိုးစု (၃)-----			
အခြား			
စစ်ဆေးရက်			

(ခ)အခြေခံအဆောက်အအုံ အသုံးအဆောင်များ

စာသင်ကျောင်း	အမှတ် ခြံပါ	ကျန်းမာရေး	အမှတ် စင်ပါ	ဘာသာရေးအဆောက် အအုံများ	အမှတ် ခြံပါ
အထက်တန်းကျောင်း	<input type="checkbox"/>	ဆေးရုံ	<input type="checkbox"/>	ဇေတီ	<input type="checkbox"/>
အလယ်တန်းကျောင်း	<input checked="" type="checkbox"/>	ကျန်းမာရေးဌာန	<input type="checkbox"/>	ဘုန်းကြီးကျောင်း	<input type="checkbox"/>
မူလတန်းကျောင်း	<input checked="" type="checkbox"/>	ကျန်းမာရေးဌာနခွဲ	<input type="checkbox"/>	ဟိန္ဒူဘုရားကျောင်း	<input type="checkbox"/>
ပုဂံကျောင်း	<input checked="" type="checkbox"/>	ဆေးပေးခန်း	<input type="checkbox"/>	ခရစ်ယာန်ကျောင်း	<input type="checkbox"/>
အခြား	<input type="checkbox"/>	အခြား	<input type="checkbox"/>	ဗလီ	<input type="checkbox"/>
				အခြား	<input type="checkbox"/>
မှတ်ချက်		မှတ်ချက်		မှတ်ချက်	

[Type text]

(ဂ) ကျွမ်းကျင်သူများမှတ်တမ်း (ကျေးရွာတွင်နေထိုင်သော သို့မဟုတ် တခြားရွာမှလာရောက်သောကျွမ်းကျင်သူများ)

(၁) စာသင်ကျောင်း			(၂) ကျန်းမာရေး			(၃) လက်မှုပညာရှင်		
	ရွာတွင်နေထိုင်သူ	အခြားရွာမှလာသူ		ရွာတွင်နေထိုင်သူ	အခြားရွာမှလာသူ		ရွာတွင်နေထိုင်သူ	အခြားရွာမှလာသူ
မူလတန်းပြဆရာ/မ	<input checked="" type="checkbox"/>	<input checked="" type="checkbox"/>	ဆရာပန်	<input type="checkbox"/>	<input type="checkbox"/>	လက်သမား	<input checked="" type="checkbox"/>	<input type="checkbox"/>
အထက်တန်းပြဆရာ/မ	<input type="checkbox"/>	<input type="checkbox"/>	လက်ထောက်ကျန်းမာရေးပုဂ္ဂိုလ်	<input type="checkbox"/>	<input type="checkbox"/>	ပန်းရံ	<input type="checkbox"/>	<input type="checkbox"/>
အလယ်တန်းပြဆရာ/မ	<input checked="" type="checkbox"/>	<input checked="" type="checkbox"/>	အသိဉာဏ်ကျန်းမာရေးဆရာမ	<input type="checkbox"/>	<input type="checkbox"/>	လှုပ်စစ်ကျွမ်းကျင်ပီသမား	<input checked="" type="checkbox"/>	<input type="checkbox"/>
မူကြံဆရာ/မ	<input checked="" type="checkbox"/>	<input checked="" type="checkbox"/>	သားဖွားဆရာမ	<input type="checkbox"/>	<input checked="" type="checkbox"/>	ရေခိုက်သွယ်သူ	<input checked="" type="checkbox"/>	<input type="checkbox"/>
အခြား	<input type="checkbox"/>	<input type="checkbox"/>	ပြည်သူ့ကျန်းမာရေးလုပ်သား	<input type="checkbox"/>	<input checked="" type="checkbox"/>	စက်ပြင်ဆရာ	<input checked="" type="checkbox"/>	<input type="checkbox"/>
မှတ်စုတ်			မှတ်စုတ်			မှတ်စုတ်		

(ဃ) ကျေးရွာသို့ ရောက်ရှိနိုင်သည့်လမ်းအခြေအနေ / ကျေးရွာတစ်ရွာသည် ၎င်း၏ကျေးရွာအုပ်စုနှင့် ဆက်သွယ်ထားသောလမ်းအခြေအနေ (အောက်ပါတို့ကိုဝိုင်းပါ)

ကျောက်ကြမ်းလမ်း ကတ္တရာလမ်း ကွန်ကရစ်လမ်း မော်တော်ဆိုင်ကယ်လမ်း
 ကျောက်စင်းလမ်း မြေသားလမ်း လှသွားလမ်း အခြား _____
 (င) ကျေးရွာဖွံ့ဖြိုးမှုစီမံခန့်ခွဲရေးဦးစီးဌာန ဝိုင်းပါ

(၁) လူထုပတ်ဝန်းကျင်ထိခိုက်မှုမရှိစေရန် ဤကျေးရွာတွင်ကျေးရွာဖွံ့ဖြိုးမှု ဝိုင်းပါ/မဝိုင်းပါ/မသိပါ
 စီမံခန့်ခွဲမှုရှိပါသလား?
 (၂) ဝိုင်းပါလျှင် ဤစီမံခန့်ခွဲမှုကို မည်သည့် ခုနှစ်တွင်ပြင်ဆင်ခဲ့ပါသနည်း? ၂၀၁၅ ခုနှစ်/မသိပါ
 (၃) ဤစီမံခန့်ခွဲမှုကို ဖြေရှင်းပေးရန် မည်သည့် ဝိုင်းပါ/မဝိုင်းပါ/မသိပါ

(၁) ခရီးအကွာအဝေး

(၁) ဤကျေးရွာခရီးဖွဲ့ပေးရေးအစီအစဉ်အထိ ခရီးပိုင်မည်ဟု ကျေးဇူးပြုပေးသနည်း? ၂၈/၆/၁၆

(၂) ဤကျေးရွာမှ ငယ်ကျေးရွာအုပ်စုအထိ သွားလာရာတွင် ကြာမြင့်သည့် အချိန်၊
မြောက်-တောင်၊ ရာသီတွင် ကြာချိန် ၃၀ min - ထောက်လှမ်း/မော်တော်ဆိုင်ကယ်/မြေလျှင်/လား/မော်တော်ဘုတ်/

အခြား -----

ပိုးရာသီတွင် ကြာချိန် ၁:၀၀ - ထောက်လှမ်း/မော်တော်ဆိုင်ကယ်/မြေလျှင်/လား/မော်တော်ဘုတ်/

အခြား -----

(ဆ) ပတ်ဝန်းကျင်ဆိုင်ရာ သဘာဝပတ်ဝန်းကျင်

ဤကျေးရွာတွင် ရေကြီးခြင်းကဲ့သို့ သဘာဝပတ်ဝန်းကျင်ဆိုင်ရာ အန္တရာယ် ကျရောက်မှု ရှိပါသလား။

ပမာဏ ရှိပါသည် ရှိလျှင် ဖော်ပြပါ ၂၀၀၈ ခု ဇူလိုင်လ

(ဇ) ကျေးရွာတွင် ဖွဲ့စည်းထားသော အဖွဲ့အစည်းများ

လူထုထုတ်ဖော်ရေးအဖွဲ့၊ အစည်းအရုံး၊ အဖွဲ့အစည်းများ၊ ဦးစီးဌာန (GAD) မှ ပုတ်တမ်းတင်ထားခြင်း၊
ဤကျေးရွာတွင် ကျေးရွာဖွံ့ဖြိုးရေးအဖွဲ့အစည်း (သို့) ရွာသားများကိုယ်တိုင် (သို့) စီမံကိန်းတစ်ခုခုမှ
ဖွဲ့စည်းထားသည့် အဖွဲ့အစည်းများ ရှိပါသလား။

(၁) Paet စွန့်စွန့်စွန့်

(၂) အိတ်တူ ကိုယ်တိုင်

(ဈ) အထွေထွေအုပ်ချုပ်ရေး ဦးစီးဌာန (GAD) မှ ပုတ်တမ်းတင်ထားခြင်း

ဤကျေးရွာသည် အထွေထွေအုပ်ချုပ်ရေး ဦးစီးဌာန (GAD) မှ ပုတ်တမ်းတင်ထားမှု ရှိပါသလား။

ပမာဏ ရှိပါသည်

ကျေးရွာခရီးဖွဲ့ရေးအဖွဲ့

အမည် (မြန်မာ)
ကျေးရွာအုပ်စုအုပ်ချုပ်ရေး
ဦးစီးဌာန
လက်မှတ် ဥပဒေရေးရာဦးစီးဌာန



လူထုထုတ်ဖော်ရေးအဖွဲ့

အမည်

လက်မှတ်

၁၃.၆

စီမံကိန်းစက်ဝန်း အချိန်ဇယား (စ-၂)

ပုံစံ - စ-၂ - စီမံကိန်းစက်ဝန်းအချိန်ဇယား (PC 2)

လယ်ဦးနှစ် ကျေးရွာအုပ်စုအတွက်/အကျိုးပြုသည့်အရပ်		သက်တောင့်တတ်ရေးရာ/လက်ထောက်အဖွဲ့အစည်း		စီမံကိန်းစက်ဝန်းအချိန်ဇယား	
ရည်ရွယ်ချက်/လက်ထောက်အဖွဲ့အစည်းအဖွဲ့အစည်း အမည် - ၆၅၇သစ်ကင်း					
မူ့စွဲ ၃.၁၁.၁၇		စက်ဝန်းအမျိုးအစား <input type="checkbox"/> စက်ဝန်း(၁) <input type="checkbox"/> စက်ဝန်း(၂) <input type="checkbox"/> စက်ဝန်း(၃) <input checked="" type="checkbox"/> စက်ဝန်း(၄)			
ပြည်နယ်/ရင်း ရေဝတီ	မြို့နယ် ယုတော	ကျေးရွာအုပ်စု ကြာကန်	ကျေးရွာ သဲကုန်း		

စီမံကိန်းအမျိုးအစား	မူ့စွဲ		အစည်းအဝေးတွင်တက်ရောက်သူအရေအတွက်					
	စတင်သည့် မူ့	ပြီးဆုံးသည့် မူ့	အမျိုးသား အရေ အတွက်	အမျိုးသမီး အရေ အတွက်	အိမ်ထောင် အရေ အတွက်	လူမှုစုတက်ရောက်သူ အရေအတွက် နှင့် လူမှုစုအမည်	အိမ်ထောင် ရမည်	အိမ်ထောင် ပုံ %
၁။ ကျေးရွာစီမံကိန်း စီမံကိန်းအစည်းအဝေး	၂.၁၁.၁၇	၃.၁၁.၁၇	၁၀၄	၁၃၁	၂၃၅	၂၃၅ မဟာ	၄၆၇	
၂။ ကျေးရွာပွဲပြီးစေရန် စီမံကိန်းအစည်းအဝေး	၃.၁၁.၁၇	၃.၁၁.၁၇	၁၀၄	၁၂၄	၂၃၈	မဟာ ၂၃၈	၄၆၇	
၃။ ကျေးရွာအုပ်စု လုပ်ငန်းဆိုင်ရာအဖွဲ့အစည်းအစည်းအဝေး	၁၃.၁၂.၁၇	၁၃.၁၂.၁၇	၁၅	၁၂	၂၇	၂၇ မဟာ	၄၆၇	
၄။ မြို့နယ်အဆင့်စီမံကိန်းရေးဆွဲရေးနှင့် အကောင်အထည်ဖော်ရေး စက်ဝန်း၏ စီမံကိန်း သုံးသပ်မှုအစည်းအဝေး			၀၇	၀၇	၀၇	၀၇		

[Type text]

မိမိတို့အဖွဲ့၏ နာမည် (၄) နှစ်အတွက် အတည်အတော် ဦးစားပေး ဖြန့်ဖြူးပေးရန်၊ လုပ်ငန်း အခါအခင်းများအားဖြင့်

ဦးစားပေးအဆင့်	ကျေးရွာအတွက် ဦးစားပေး ဖြန့်ဖြူးပေးရန် လုပ်ငန်းစဉ်များ	အဆိုပြုသူ/အဆိုပြုသူများ/ အဆိုပြုသူအဖွဲ့/အဆိုပြုသူအဖွဲ့အား အဆိုပြုသည့်အခါ	အခန်းကဏ္ဍ	ဦးစားပေးအဆင့်အတိုင်း	ခန့်မှန်းတန်ဖိုး	အတည်အတော် နှုန်းနှုန်းပြောင်းလဲမှု		
						တစ်	ပ	ပေါင်း
၀	အတည်အတော် အဖွဲ့အစည်း (၄) နှစ်အတွက် အတည်အတော်	မ + ဝ		၁	၇၅၇၀၀	၇၅၅	၈၁၁	၁၅၆၆
၂	အတည်အတော် အဖွဲ့အစည်း	မ		၂	၇၀၀၀	မ	မ	မ
၃	စေ့စပ်ရေး	မ		၃	၁၀၀၀	မ	မ	မ
၄	ကျေးရွာအဖွဲ့အစည်း	မ + ဝ		၄	၇၅၀၀၀	မ	မ	မ
၅	အတည်အတော် အဖွဲ့အစည်း	မ		၅	၁၅၀၀၀	မ	မ	မ

အခါအခင်းများအားဖြင့် (၄) နှစ်အတွက် အတည်အတော် ဦးစားပေး ဖြန့်ဖြူးပေးရန်၊ လုပ်ငန်း အခါအခင်းများအားဖြင့်

အဆင့်	ကျေးရွာအတွက် ဦးစားပေး ဖြန့်ဖြူးပေးရန် လုပ်ငန်းစဉ်များ	အဆိုပြုသူ (အဆိုပြုသူများ/ အဆိုပြုသူအဖွဲ့/အဆိုပြုသူအဖွဲ့အား အဆိုပြုသည့်အခါ)	အခန်းကဏ္ဍ
၁	အတည်အတော် အဖွဲ့အစည်း	မ + ဝ	မ + ဝ
၂			
၃			
၄			
၅			

အခါအခင်းများအားဖြင့် (၄) နှစ်အတွက် အတည်အတော် ဦးစားပေး ဖြန့်ဖြူးပေးရန်၊ လုပ်ငန်း အခါအခင်းများအားဖြင့်

အတည်အတော် အဖွဲ့အစည်း
 အဆိုပြုသူ
 ၀၄.၅.၂၀၁၉
 ၀၃.၁၁.၂၀၁၉

တက်ရောက် လာကြ စောစောကော့၊ ဂွာယုတုဒာာ၊ မဲပေ၊ ခြစ်-စ၍ကို ရှစ်
 ဖြေ ဂျပ်ငှ်၊ ခွဲမျှာကို မဲပေ၊ ကြပါသခွါ၊ ယဲလဒ် အရ
 အဆင် ① အက်ဗွယ်ရေ၊ ကျောက်ချောပင်
 အဆင် ② ဂွာတွင်းတွင်ကရစ်လင်
 အဆင် ③ အေ၊ ပေ၊ ခင်၊
 အဆင် ④ အေ၊ ငါ၊ ဟု တံတာ နှင့် ဘိုလဟိ ဖဒိရေ၊ တို့ ဖြစ်ကြပါသည်။
 သဲကုန်းကျေးရွာ အပါပထမ ခွဲ၊ စာ၊ ပေ၊ ဂျပ်ငှ်၊ ဗွာ အက်ဗွယ်ရေ၊ ကျောက်
 ချောပင်၊ ဖြစ်၍ ၊ ကော့၊ ဂွာယုတုကျေး၊ ဂူ၊ တစ်ခကော့၊ ဖြစ်ကြော ဖြစ်၊ ကျောက်
 ချောပင်အကြိမ် အဆင့်၊ အဝေ၊ ကို အောစမြစ်ရွာ ရက်သိမ်၊ ခါ၊ ပါ သခွါ။

၂၆.
 ကော့အွာဝေ၊
 CF
 မှတ်တမ်း : တစ်သူ

အုပ်စု - ကြာကန်
ကျေးရွာ - သဲကုန်း

ကျေးရွာအုပ်စုအတွက် အခြေခံအချက်အလက်

အမျိုးအမည်	အရပ်အကွက်	အကျယ်အဝန်း (မီတာ)	အကျယ်အဝန်း (မီတာ)			အခြားအချက်အလက်
			အရှည်	အနံ	ဧရိယာ	
အခြေခံအကျယ်အဝန်း (အကျယ်အဝန်း)	၀	၅၀၀ x ၅၀၀			၅	
	၁	၅၀၀ x ၅၀၀			၅	
	၂	၅၀၀ x ၅၀၀			၅	
	၃					
	၄					
အခြေခံအကျယ်အဝန်း (အကျယ်အဝန်း)	၀	၅၀၀ x ၅၀၀			၅	
	၁					
	၂					
	၃					
	၄					
အခြေခံအကျယ်အဝန်း (အကျယ်အဝန်း)	၀	၅၀၀ x ၅၀၀			၅	
	၁					
	၂					
	၃					
	၄					
အခြေခံအကျယ်အဝန်း (အကျယ်အဝန်း)	၀					
	၁					
	၂					
	၃					
	၄					
အခြေခံအကျယ်အဝန်း (အကျယ်အဝန်း)	၀					
	၁					
	၂					
	၃					
	၄					