

ပြည်ထောင်စုသမ္မတမြန်မာနိုင်ငံတော်အစိုးရ  
စိုက်ပျိုးရေး၊ မွေးမြူရေးနှင့် ဆည်မြောင်းဝန်ကြီးဌာန  
(ကျေးလက်ဒေသဖွံ့ဖြိုးတိုးတက်ရေးဦးစီးဌာန)

## လူထုပဟိုပြုစီမံကိန်း

National Community Driven Development Project  
(NCDDP)



ကျေးရွာဖွံ့ဖြိုးရေးအစီအစဉ်

Village Development Plan (VDP)

ပန်းတောင်းမြို့နယ်

၂၀၁၉ ခုနှစ်၊ တောင်ဘွေအုပ်စု၊ သဲကောကျေးရွာ။



# ဇာတိက

- ၁။ ပန်းတောင်းမြို့နယ် အခြေပြမြေပုံ ..... 4
- ၂။ ကျေးရွာအုပ်စု အခြေပြမြေပုံ ..... 5
- ၃။ တောင်သွေ ကျေးရွာအုပ်စု တွင်ပါဝင်သောကျေးရွာများစာရင်း ..... 5
- ၄။ ကျေးရွာသမိုင်းကြောင်း ..... 6
- ၅။ လူထုပူးပေါင်းပါဝင်သော လူမှုဆန်းစစ်ခြင်းနှင့် အကဲဖြတ်ခြင်းလုပ်ငန်းစဉ် အကျဉ်းချုပ်ဖော်ပြချက်..... 7
- ၆။ ကျေးရွာဖွံ့ဖြိုးရေးအစီအစဉ်အတွက်အသုံးပြုခဲ့သော PRA Tools တစ်ခုချင်းစီအတွက် သုံးသပ်ချက်များ  
..... 8
  - ၆.၁။ ကျား၊ မ ပင့်ကူအိမ်သုံးသပ်ခြင်း ..... 8
  - ၆.၂။ ကျား/မ ပင့်ကူအိမ်သုံးသပ်ချက် ..... 8
  - ၆.၃။ ကျေးရွာအရင်းအမြစ်အသုံးချမှုဖော်ပြချက် ..... 9
  - ၆.၄။ ကျေးရွာအရင်းအမြစ်အသုံးချမှုဖော်ပြချက် သုံးသပ်ချက် ..... 9
  - ၆.၅။ ဥစ္စာနေကြွယ်ဝမှု အဆင့်သတ်မှတ်ခြင်း ..... 10
  - ၆.၆။ ဥစ္စာနေကြွယ်ဝမှု အဆင့်သတ်မှတ်ခြင်းသုံးသပ်ချက် ..... 10
  - ၆.၇။ အဖွဲ့အစည်းချိတ်ဆက်မှုပြမြေပုံ ..... 11
  - ၆.၈။ အဖွဲ့အစည်းချိတ်ဆက်မှုပြမြေပုံ သုံးသပ်ချက် ..... 11
  - ၆.၉။ ရာသီခွင်ပြ ပြက္ခဒိန် ..... 12
  - ၆.၁၀။ ရာသီခွင်ပြ ပြက္ခဒိန်သုံးသပ်ချက် ..... 12
  - ၆.၁၁။ လူမှုရေးနှင့်ကျေးရွာအရင်းအမြစ်ပြမြေပုံ ..... 13
  - ၆.၁၂။ လူမှုရေးနှင့် ကျေးရွာအရင်းအမြစ်ပြမြေပုံ သုံးသပ်ချက် ..... 13
- ၇။ ကော်မတီဝင်များရွေးချယ်ခြင်းနှင့် ကျေးရွာဖွံ့ဖြိုးရေးအစီအစဉ်ဆောင်ရွက်မှုမှတ်တမ်းခါတ်ပုံများ ..... 14
  - ကျေးရွာအစည်းအဝေးနှင့် PRA Tools များအသုံးပြု၍ အချက်အလက်ကောက်ခံခြင်း ..... 14
  - ကျေးရွာ၏ စီမံကိန်းအထောက်အကူပြု ကျေးရွာကော်မတီဝင်များစာရင်း ..... 15
- ၈။ ကျေးရွာအချက်အလက်(ပုံစံ-၁) ..... 16
  - ၈.၁။ ပထမနှစ်စက်ဝန်း ကျေးရွာအချက်အလက်ပုံစံ(၁) ..... 16
  - ၈.၂။ ဒုတိယနှစ်စက်ဝန်း ကျေးရွာအချက်အလက်ပုံစံ(၁) ..... 19
  - ၈.၃။ တတိယနှစ်စက်ဝန်း ကျေးရွာအချက်အလက်ပုံစံ(၁) ..... 22
- ၉။ စီမံချက်စက်ဝန်းအချိန်ဇယား ( ပုံစံ - ၂ ) ..... 25
  - ၉.၁။ ပထမနှစ်စက်ဝန်း စီမံချက်စက်ဝန်းအချိန်ဇယား(၂) ..... 25



၉.၂။ ဒုတိယနှစ်စက်ဝန်း စီမံချက်စက်ဝန်းအချိန်ဇယား(၂)..... 27

၉.၃။ တတိယနှစ်စက်ဝန်း စီမံချက်စက်ဝန်းအချိန်ဇယား(၂)..... 29

၁၀။ ကျေးရွာဖွံ့ဖြိုးရေး ဦးစားပေးအစီအစဉ် ( ပုံစံ-၃ )..... 31

    ၁၀.၁။ ပထမနှစ်စက်ဝန်း ကျေးရွာဖွံ့ဖြိုးရေးအစီအစဉ်(၃)..... 31

    ၁၀.၂။ ဒုတိယနှစ်စက်ဝန်း ကျေးရွာဖွံ့ဖြိုးရေးအစီအစဉ်(၃)..... 33

    ၁၀.၃။ တတိယနှစ်စက်ဝန်း ကျေးရွာဖွံ့ဖြိုးရေးအစီအစဉ်(၃)..... 35

၁၁။ ကျေးရွာအုပ်စု စီမံကိန်းလုပ်ငန်းခွဲရွေးချယ်ခြင်း ( ပုံစံ-၄ )..... 37

    ၁၁.၁။ ပထမနှစ်စက်ဝန်း ကျေးရွာအုပ်စု စီမံကိန်းလုပ်ငန်းခွဲရွေးချယ်ခြင်း ( ပုံစံ-၄ )..... 37

    ၁၁.၂။ ဒုတိယနှစ်စက်ဝန်းကျေးရွာအုပ်စု စီမံကိန်းလုပ်ငန်းခွဲရွေးချယ်ခြင်း ( ပုံစံ-၄ )..... 40

    ၁၁.၃။ တတိယနှစ်စက်ဝန်းကျေးရွာအုပ်စု စီမံကိန်းလုပ်ငန်းခွဲရွေးချယ်ခြင်း ( ပုံစံ-၄ )..... 43

၁၂။ အစည်းအဝေးမှတ်တမ်းများ..... 44

၁၃။ ကဏ္ဍအလိုက်ဦးစားပေးဖွံ့ဖြိုးရေးလုပ်ငန်းစဉ်များ(ပုံစံ-၄ နောက်ဆက်တွဲ)..... 50

    ၁၃.၁။ ဒုတိယနှစ်စက်ဝန်းကဏ္ဍအလိုက်ဦးစားပေးဖွံ့ဖြိုးရေးလုပ်ငန်းစဉ်များ(ပုံစံ-၄ နောက်ဆက်တွဲ)..... 50

    ၁၃.၂။ တတိယနှစ်စက်ဝန်းကဏ္ဍအလိုက်ဦးစားပေးဖွံ့ဖြိုးရေးလုပ်ငန်းစဉ်များ(ပုံစံ-၄ နောက်ဆက်တွဲ)..... 51

# ၁။ ပန်းတောင်းမြို့နယ် အခြေပြမြေပုံ

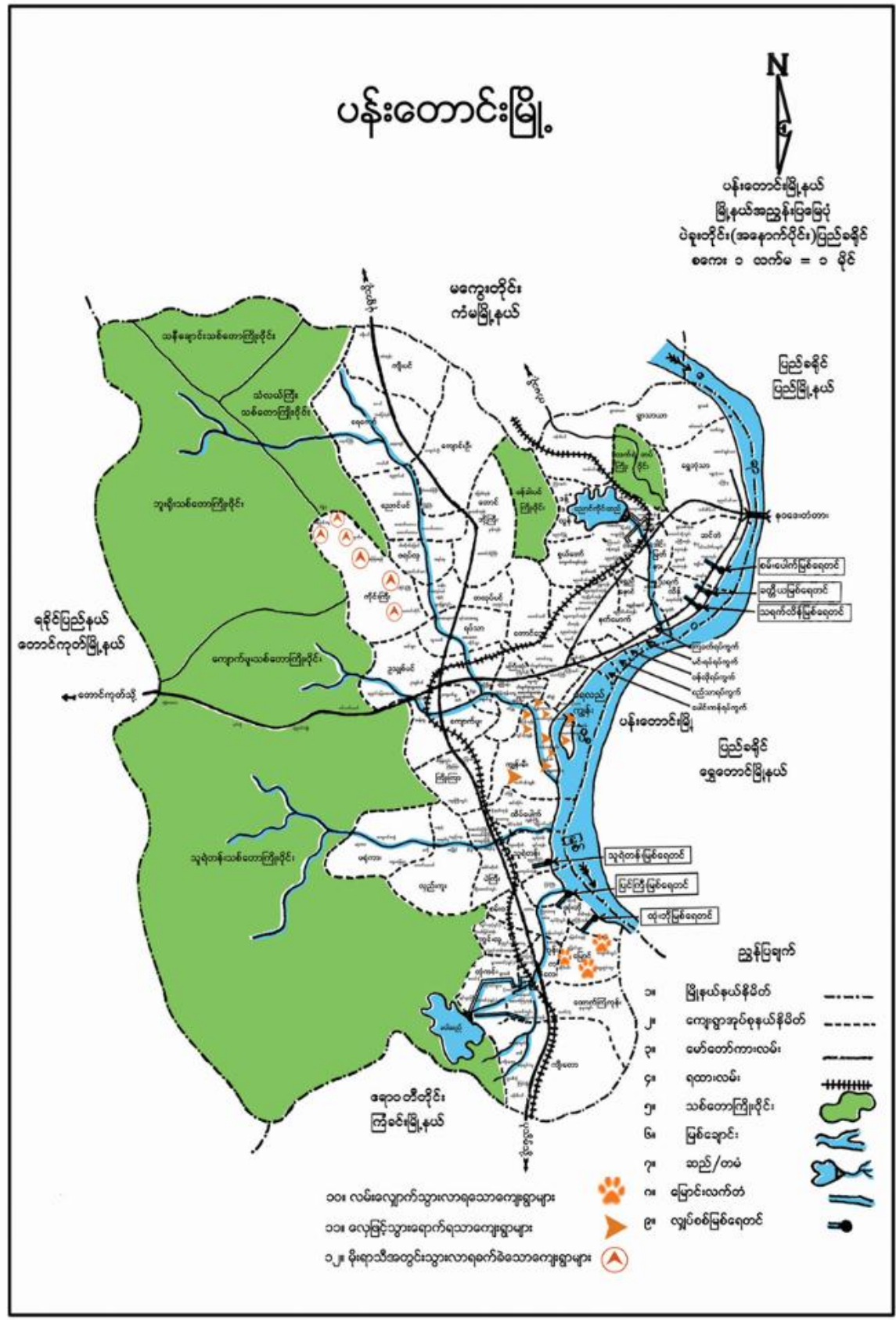







### ၄။ကျေးရွာသမိုင်းကြောင်း

သဲကော ကျေးရွာသမိုင်းကြောင်း

---

သဲကောကျေးရွာသည် ဝေတစ်ပွေအုပ်စုအတွင်းတွင် ရှိသော ကျေးရွာတစ်ရွာ ဖြစ်ပြီး ချင်းတိုင်းရှင်းဘေးများ ငှေဝိုင်း ဖြစ်ပါသည်။ ဗုဒ္ဓဘာသာ ကိုးကွယ်သည့် အိမ်ထောင်စုများ ရှိပြီး အရပ်ပရား ဘာသာ ကိုးကွယ် သူများလည်း ရှိပါသည်။

ယခင်နှစ်များက သဲကောရွာသည် မြောင်းကမ်းပါးဘေးတွင် တည်ရှိသော ရွာပယ်လေး ဖြစ်ပြီး ငှေကပ်ပိုင်းတွင် အိမ်ခြေများ တိုးပွားလာသည့် အတွက် မြောင်းမှာ ကောလာဒ်ပါသည်။ စိုက်ပျိုး မြောင်းကော သွားသော အခါ သဲခြေများမှာ တည်ရှိလာပါသည်။

ထိုသို့ သဲများ ထူထပ်သော ရွာ တစ်ခုလုံးအားဖြင့် မြောင်းကောရွာ လေး ဖြစ်လာပြီး စမ်းချောင်းပင် ပေါ်လှပါသည်။ စိုက်ပျိုးရေး တွင် လယ်၊ ဝေတင်ယာ ၊ ငြိ စိုက်ခင်းများ လုပ်ကိုင် ဖြစ်ပါသည်။

ဆင်းရဲသော မပူပြေသော အိမ်ထောင်စုများ ရှာဖွေပြီး မြို့များ နားအောင်းမပြေသည့် အတွက် ဖွံ့ဖြိုးရေးလုပ်ငန်းများ ဆောင်ရွက်ရန် ကိုအပ် သော ကျေးရွာကလေး တစ်ရွာ ဖြစ်ပါသည်။



### ၅။ လူထုပူးပေါင်းပါဝင်သော လူမှုဆန်းစစ်ခြင်းနှင့် အကဲဖြတ်ခြင်းလုပ်ငန်းစဉ် အကျဉ်းချုပ်ဇယား

လူထုပူးပေါင်းပါဝင်သော လူမှုဆန်းစစ်ခြင်းနှင့် အကဲဖြတ်ခြင်းလုပ်ငန်းစဉ် အကျဉ်းချုပ်ဇယား

စဉ်	အကြောင်းအရာ	ရက်စွဲ	ဦးတည်အုပ်စု	ကျား	မ	ပေါင်း	အဓိကဆွေးနွေးချက်များ
၁	ကျေးရွာအရင်းအမြစ်ပြမြေပုံ (Social Map)	၄.၁၀.၂၀၁၈	ကျေးရွာလူထု အမျိုးသား အမျိုးသမီး	၂၀	၄၄	၆၄	ကျေးရွာ ရွာအရပ်အဖွဲ့အစည်း၊ အဖွဲ့အစည်းများ၊ ပညာရေး၊ ကျန်းမာရေး၊ လက်လှမ်းမီမှု၊ မြေအသုံးပြုမှုများ၊ နေရာထိုင်ခင်းများ၊ ပတ်ဝန်းကျင်ထိခိုက်မှုများ
၂	ရာသီခွင်ပြ ကွန်ဒိုနီ (Seasonal Calendar)	၄.၁၀.၂၀၁၈	ကျေးရွာလူထု အမျိုးသား အမျိုးသမီး	၂၀	၄၄	၆၄	ကျေးရွာလူထု ဖက်ဒါရယ်၊ မွေးဝမ်းကြောင်း၊ အလုပ်အကိုင်၊ ကျန်းမာရေး၊ ဝင်ငွေရရှိမှု၊ မိသားစုအဖွဲ့အစည်း၊ အဖွဲ့အစည်း၊ အဖွဲ့အစည်း၊ အဖွဲ့အစည်း
၃	ဥစ္စာနေ ကြွယ်ဝမှု အဆင့်သတ်မှတ်ခြင်း (Wealth Ranking)	၄.၁၀.၂၀၁၈	အဆင့်မြင့် အလယ်လတ် အဆင့်နိမ့် အမျိုးသား အမျိုးသမီး	၂၀	၄၄	၆၄	ကျေးရွာ အတွင်း ဝယ်ယူမှု၊ လွယ်လျာ အလုပ်များ၊ ဥစ္စာအဆင့် ဝယ်ယူမှု၊ အဖွဲ့အစည်း၊ အဖွဲ့အစည်း၊ အဖွဲ့အစည်း၊ အဖွဲ့အစည်း
၄	ကျား၊ မ ပင့်ကူအိမ်သုံးသပ်ခြင်း (Cob Web)	၄.၁၀.၂၀၁၈	ကျေးရွာလူထု အမျိုးသား အမျိုးသမီး	၂၀	၄၄	၆၄	အမျိုးသားအမျိုးသမီး၊ အိမ်ထောင်ရေး၊ အဖွဲ့အစည်း၊ အဖွဲ့အစည်း၊ အဖွဲ့အစည်း၊ အဖွဲ့အစည်း
၅	အရင်းအမြစ်အသုံးချမှု ဖော်ထုတ်ခြင်းဇယား (Asset Mapping)	၄.၁၀.၂၀၁၈	ကျေးရွာလူထု အမျိုးသား အမျိုးသမီး	၂၀	၄၄	၆၄	ကျေးရွာ ဖက်ဒါရယ်၊ အဖွဲ့အစည်း၊ အဖွဲ့အစည်း၊ အဖွဲ့အစည်း၊ အဖွဲ့အစည်း
၆	အဖွဲ့အစည်းချိတ်ဆက်မှု မြေပုံ (Veen Diagram)	၄.၁၀.၂၀၁၈	ကျေးရွာလူထု အမျိုးသား အမျိုးသမီး	၂၀	၄၄	၆၄	ကျေးရွာ အတွင်း ရွာအဖွဲ့အစည်းများ၊ အဖွဲ့အစည်းများ၊ အဖွဲ့အစည်းများ၊ အဖွဲ့အစည်းများ











### ၆.၅။ဥစ္စာနေကြွယ်ဝမှု အဆင့်သတ်မှတ်ခြင်း

သင်္ကေတဥစ္စာနေကြွယ်ဝမှု အဆင့်သတ်မှတ်ခြင်း

အမျိုးအစား	ဆွန်းကိန်း ၊ အဆင့်သတ်မှတ်ချက်	အိမ်ထောင်စု အရေအတွက်	ရာခိုင်နှုန်း
ဓမ္မလည်း	ခွား ၁ ရွာစဉ် ၊ လှည်း ၊ လယ် (၅) ဧက ၊ ယာ (၄) ဧက ၊ လယ်ထွန်စက် ၊ ဆိုင်ကယ် ၊ သွပ်မိုး ၊ ဖျော်ထောင် ၊ ဗျဉ်ခင်း ၊	၆	၇ %
သာမန်	ခွား (၁) ရွာစဉ် ၊ လှည်း ၊ လယ် (၃) ဧက ၊ ယာ (၂) ဧက ၊ ဆိုင်ကယ် ၊ ဝါးညွှတ်သွပ်မိုး ၊ ထရိုက်ကား ၊ ဗျဉ်ခင်း ၊	၃၀	၃၆ %
ခွမ်းပါး	ဝါးညွှတ်သွပ်မိုး ၊ ထရိုက်ကား ၊ ဝါးခင်းခါးခါး ၊ လက်လှုပ်လက်စား ကျွမ်းမင်းလှုပ် ၊	၄၇	၅၇ %
	စုစုပေါင်း	၈၃	၁၀၀ %

### ၆.၆။ဥစ္စာနေကြွယ်ဝမှု အဆင့်သတ်မှတ်ခြင်းသုံးသပ်ချက်

သင်္ကေတဥစ္စာနေကြွယ်ဝမှု အဆင့်သတ်မှတ်ခြင်း ဖော်ပြချက်

ရည်ရွယ်ချက် ။ ။ သင်္ကေတဥစ္စာနေကြွယ်ဝမှု တွင်း၌ ထိခိုက်လွယ်သော အဆင့်မြင့်များကို သိရှိစေရန် ၊ ပိုမိုဆိုင်ရာ နှင့် စီးပွားရေး အခြေအနေများကို ဖော်ထုတ်သိရှိရန် ဆင်းရဲဒုက္ခသည် အခြေအနေ ရှေးယခင် အိမ်ထောင်စု ဖော်ထုတ်သိရှိစေရန် ရည်ရွယ်ပါသည်။

ဆွေးနွေးဆန်းစစ်ခြင်း ။ ။ သင်္ကေတဥစ္စာနေကြွယ်ဝမှု ဓမ္မလည်းသော အိမ်ထောင်စု (၆) ၊ အိမ်ထောင်စု ဖြစ်ပြီး လယ် (၅) ဧက ၊ ယာ (၄) ဧက ၊ ခွား ၁ ရွာစဉ် ၊ လှည်း ၊ လယ်ထွန်စက် ၊ ဆိုင်ကယ် ၊ သွပ်မိုး ၊ ဖျော်ထောင် ၊ ဗျဉ်ခင်း ၊ အိမ်များ ဖြစ်ကြပြီး ၊ သာမန်အိမ်ထောင်စုမှာ (၃၀) ၊ အိမ်ထောင်စု ဖြစ်ပြီး လယ် (၃) ဧက ၊ ယာ (၂) ဧက ၊ ခွား ၁ ရွာစဉ် ၊ ဆိုင်ကယ် ၊ လှည်း ၊ ဝါးညွှတ်သွပ်မိုး ၊ ထရိုက်ကား ၊ ဗျဉ်ခင်း ဖြစ်ပြီး ၊ ခွမ်းပါးအိမ်ထောင်စုမှာ (၄၇) ၊ အိမ်ထောင်စု ဖြစ်ပြီး ၊ ကျွမ်းမင်းလှုပ် ၊ လက်လှုပ် လက်စား လက်ကိုင်ကြမ်းဝါးညွှတ်သွပ်မိုး ၊ ထရိုက်ကား ၊ ဝါးခင်း ၊ အိမ်များ ဖြစ်ကြပါသည်။ မိုက်ချိုးခြေ မရှိခြင်း ၊ ငွေကြေး အရင်းအနှီးများ မရှိသောကြောင့် ဆင်းရဲဒုက္ခသည် ဖြစ်ပါသည်။

ပါဝင်ဆွေးနွေးသွင်းရ = ကျား (၂၄) + မ (၂၇) = ၅၁ ဦး









၆.၁၁။ လူမှုရေးနှင့် ကျေးရွာအရင်းအမြစ်ပြမြေပုံ



၆.၁၂။ လူမှုရေးနှင့် ကျေးရွာအရင်းအမြစ်ပြမြေပုံ သုံးသပ်ချက်

တောင်ကွေ့ကျပ်လှည့်ကောရွာ လူမှုရေးနှင့် ကျေးရွာအရင်းအမြစ်ပြမြေပုံသုံးသပ်ချက်

ရည်ရွယ်ချက် ။ "သဲကောကျေးရွာတွင် တည်နေရာအချိန်အခန်း၊ အရင်းအမြစ်များ၊ အခြေခံအဆောက်အအုံများ၊ လမ်းပန်းဆက်သွယ်ရေး၊ ရေရရှိမှုတို့ကို ပိုမိုသိရှိထားစေရန် ရည်ရွယ်ပါသည်။

ကျေးရွာအခြေအနေ ။ " သဲကောကျေးရွာသည် ပုသိမ်၊ မုံရွာကားလမ်း မကြီးနှင့် အနည်းငယ်ဝေး၍ လမ်းပန်းဆက်သွယ်ရေးခက်ခဲပါသည်။ သဲကောကျေးရွာရှိ နေထိုင်မှုများကို အများကားဖြင့် သွယ်ယူပြီး ယှဉ်ထောင်၊ ယှဉ်ခင်း အိမ်မှာ နည်းနည်း ဝါယုတ်သွပ်မိုး၊ ထရပ်ကား၊ ဝါးခင်း အိမ်များသာ ဖြစ်ကြပါသည်။

စိုက်ပျိုးရေးကို အဓိက အားဖြင့်လုပ်ကိုင်ကြပါသည်။ အဓိက ဖြစ်သော မှာ လမ်းပန်းဆက်သွယ်ရေးပကောင်းခြင်း၊ ရေကြေး အရင်းအမြစ်များ မရှိခြင်းတို့ ဖြစ်ကြပါသည်။

မိလိန်ကျေးရွာ = ကျား (၂၄) + မ (၂၇) = ၅၁ ဦး



၇။ ကော်မတီဝင်များရွေးချယ်ခြင်းနှင့်  
ကျေးရွာဖွံ့ဖြိုးရေးအစီအစဉ်ဆောင်ရွက်မှုမှတ်တမ်းဓါတ်ပုံများ  
ကျေးရွာအစည်းအဝေးနှင့် PRA Tools များအသုံးပြု၍ အချက်အလက်ကောက်ခံခြင်း





ကျေးရွာ၏ စီမံကိန်းအထောက်အကူပြု ကျေးရွာကော်မတီဝင်များစာရင်း

စီမံကိန်းအထောက်အကူပြု ကော်မတီဝင်များ  
 -----ကော့ရှော့-----ကျေးရွာအုပ်စု၊ -----သဲကော့-----ကျေးရွာ။

စဉ်	ကော်မတီ	ရာထူး	အမည်	နေရပ်	ဖုန်းနံပါတ်
၁	ကျေးရွာစီထောက် ကော်မတီ	ဥက္ကဋ္ဌ	ဦးအောင်အောင်	သဲကော့	၀၉-၇၅၂၆၇၈၂၃၃၄
		ဥက္ကဋ္ဌ	ဒေါ်ကျွန်းစန်း	"	၀၉-၄၅၁၄၃၁၁၆၅
၂	ငွေစာရင်းကိုင်	ကျေးရွာငွေစာရင်းကိုင်	ဦးခိုင်လင်းစိုး	"	၀၉-၇၇၅၅၇၂၁၇၇
၃	စေတနာ့ဝန်ထမ်း	ကျေးရွာစေတနာ့ဝန်ထမ်း	ဒေါ်ခင်မာမာ	"	၀၉-၈၇၇၇၄၅၁၃၀
		ကျေးရွာစေတနာ့ဝန်ထမ်း	ဦးခိုင်လင်းသူ	"	၀၉-၄၅၁၄၃၁၁၆၅
		ကျေးရွာစေတနာ့ဝန်ထမ်း			
		ကျေးရွာစေတနာ့ဝန်ထမ်း			
		ကျေးရွာစေတနာ့ဝန်ထမ်း			
၄	ဝယ်ယူရေး ဆပ်ကော်မတီ	ဥက္ကဋ္ဌ	ဦးကျော်စွာ	"	-
		မှတ်တမ်းထိန်း	ဦးကျော်စွာ	"	၀၉-၇၅၂၇၇၇၇၇၇
		အဖွဲ့ဝင်	ဒေါ်ကျွန်းစန်း	"	-
၅	စောင့်ကြည့် ကြီးကြပ်ရေး ဆပ်ကော်မတီ	ဥက္ကဋ္ဌ	ဦးအောင်	"	၀၉-၇၅၈၀၁၆၇၇၇
		အဖွဲ့ဝင်	ဦးကျော်စွာ	"	၀၉-၇၈၃၃၇၃၆၅၇
		အဖွဲ့ဝင်	ဒေါ်ကျော်စွာ	"	-
၆	ဝေဖန်အကြံပြု တိုင်ကြားချက် ဖြေရှင်းရေးအဖွဲ့	ကျေးရွာကိုယ်စားလှယ်	ဒေါ်ခင်မာမာ	"	-
		ကျေးရွာကိုယ်စားလှယ်	ဦးကျော်စွာ	"	-
၇	လည်ပတ် ထိန်းသိမ်းရေး ဆပ်ကော်မတီ	ဥက္ကဋ္ဌ	ဦးကျော်စွာ	"	-
		အဖွဲ့ဝင်	ဦးကျော်စွာ	"	၀၉-၄၅၁၄၃၁၁၆၇
		အဖွဲ့ဝင်	ဒေါ်ကျော်စွာ	"	၀၉-၇၈၃၃၇၄၈၈၇





### ၈။ ကျေးရွာအချက်အလက်(ပုံစံ-၁)

#### ၈.၁ ။ပထမနှစ်စက်ဝန်း ကျေးရွာအချက်အလက်ပုံစံ(၁)

N18-699872 E95-079188

ပုံစံ - ၈ - ၁ ကျေးရွာအခြေခံအချက်အလက်များ (Form PC 1)

လမ်းညွှန်ချက်၊ ကျေးရွာတစ်ရွာသို့ ပထမဆုံးပိတ်ဆက်ခရီး သွားရောက်သောအခါ လူထုစည်းရုံးရေးမှူးသည် ကျေးရွာ ခေါင်းဆောင်များအား ကျေးရွာအချက်အလက်များကို မေတ္တာရပ်ခံ၍ တောင်းခံရသည်။ ဤအချက်အလက်များကို စီမံကိန်း ဝိတ်ဆက်အစည်းဝေးမတိုင်မီတောင်းခံရမည်။ စီမံကိန်းဝိတ်ဆက်အစည်းဝေးတွင် လူထုစည်းရုံးရေးမှူးသည် ဤအချက်အလက် များအား စစ်ဆေးပြီး မှန်ကန်အောင်ပြုလုပ်ရမည်။ ပြီးနောက်တွင် လူထုစည်းရုံးရေးမှူးမှ သတင်းအချက်အလက်ထံသို့ Tablets မှ တစ်ဆင့် ဖြည့်သွင်းရမည်။

ကျေးရွာခေါင်းဆောင် အမည် ဦး ပျံစွာ	ကျေးရွာခေါင်းဆောင်၏ ဖုန်းနံပါတ် 09-776176950	လူထုစည်းရုံးရေးမှူး၏ အမည် ဒေါ်ယမစိန်
ပြည်နယ်/တိုင်းဒေသကြီး ပါမူ	မြို့နယ် ပန်၊ ၆၀၀၁၆၊ ကျေးရွာအုပ်စု ၆၀၀၁၆၅	ကျေးရွာ ၁၁၆၀၀

**က။ လူဦးရေ**

လူမျိုးစု	အိမ်ထောင်စုအရေအတွက်	ကိုးကွယ်သည့်ဘာသာ	အိမ်ထောင်စုအရေအတွက်
လူမျိုးစု (၁) --- နှိုင်း ---	၈၃	ဘာသာ (၁) --- မြို့ ---	၈၃
လူမျိုးစု (၂) -----		ဘာသာ (၂) -----	
လူမျိုးစု (၃) -----		ဘာသာ (၃) -----	
လူမျိုးစုရော -----		ဘာသာရော -----	
အခြား	အရေအတွက်		
မသန်စွမ်းသူများ			
သက်ကြီးရွယ်အိုများ (၆၅ နှစ် နှင့် အထက်)	၁၇		
စစ်ဘေးရှောင်			

	အမျိုးသား (အရေအတွက်)	အမျိုးသမီး (အရေအတွက်)
လူဦးရေ	၁၉၄	၁၅၇
လူမျိုးစု (၁) --- နှိုင်း ---		
လူမျိုးစု (၂) -----		
လူမျိုးစု (၃) -----		
အခြား		
အိမ်ထောင်ဦးစီး	၇၆	၇၂

၃၀၁

1





(ခ) အခြေခံအဆောက်အအုံ အသုံးအဆောင်များ

စာသင်ကျောင်း	အမှတ် ခြံပိ	ကျန်းမာရေး	အမှတ် ခြံပိ	ဘာသာရေး အဆောက် အအုံများ	အမှတ် ခြံပိ
အထက်တန်းကျောင်း	<input type="checkbox"/>	ဆေးရုံ	<input type="checkbox"/>	ဝေတီ	<input checked="" type="checkbox"/>
အလယ်တန်းကျောင်း	<input type="checkbox"/>	ကျန်းမာရေးဌာန	<input type="checkbox"/>	ဘုန်းကြီးကျောင်း	<input checked="" type="checkbox"/>
မူလတန်းကျောင်း	<input checked="" type="checkbox"/>	ကျန်းမာရေးဌာနခွဲ	<input type="checkbox"/>	ဟိန္ဒူဘုရားကျောင်း	<input type="checkbox"/>
မူကြိုကျောင်း	<input type="checkbox"/>	ဆေးပေးခန်း	<input type="checkbox"/>	ရစ်ယာန်ကျောင်း	<input type="checkbox"/>
အခြား	<input type="checkbox"/>	အခြား	<input type="checkbox"/>	ဗလီ	<input type="checkbox"/>
				အခြား	<input type="checkbox"/>
မှတ်ချက်		မှတ်ချက်		မှတ်ချက်	

(ဂ) ကျွမ်းကျင်သူများမှတ်တမ်း (ကျေးရွာတွင်နေထိုင်သော သို့မဟုတ် တခြားရွာမှလာရောက်သော ကျွမ်းကျင်သူများ)

(ခ) စာသင်ကျောင်း	(၂) ကျန်းမာရေး			(၃) လက်မှုပညာရှင်				
	ရွာတွင်နေ ထိုင်သူ	အခြားရွာမှ လာသူ		ရွာတွင်နေ ထိုင်သူ	အခြား ရွာမှ လာသူ		ရွာတွင် နေထိုင်သူ	အခြားရွာ မှလာသူ
မူလတန်းပြဆရာ/မ	<input type="checkbox"/>	<input checked="" type="checkbox"/>	ဆရာဝန်	<input type="checkbox"/>	<input type="checkbox"/>	လက်သမား	<input checked="" type="checkbox"/>	<input type="checkbox"/>
အထက်တန်းပြဆရာ/မ	<input type="checkbox"/>	<input type="checkbox"/>	လက်ထောက် ကျန်းမာရေးမှူး	<input type="checkbox"/>	<input type="checkbox"/>	ပန်းရံ	<input checked="" type="checkbox"/>	<input type="checkbox"/>
အလယ်တန်းပြဆရာ/မ	<input type="checkbox"/>	<input type="checkbox"/>	အမျိုးသမီးကျန်းမာရေး ဆရာမ	<input type="checkbox"/>	<input type="checkbox"/>	လျှပ်စစ်ကျွမ်းကျင်၊ မီးသမား	<input checked="" type="checkbox"/>	<input type="checkbox"/>
မူကြိုဆရာ/မ	<input type="checkbox"/>	<input type="checkbox"/>	သားဖွားဆရာမ	<input checked="" type="checkbox"/>	<input type="checkbox"/>	ရေပိုက်သွယ်သူ	<input checked="" type="checkbox"/>	<input type="checkbox"/>
အခြား	<input type="checkbox"/>	<input type="checkbox"/>	ပြည်သူ့ကျန်းမာရေးလုပ်သား	<input type="checkbox"/>	<input type="checkbox"/>	စက်ပြင်ဆရာ	<input type="checkbox"/>	<input type="checkbox"/>
မှတ်ချက်			မှတ်ချက်			မှတ်ချက်		

(ဃ) ကျေးရွာသို့ ရောက်ရှိနိုင်သည့် လမ်းအခြေအနေ / ကျေးရွာတစ်ရွာသည် ၎င်း၏ ကျေးရွာအုပ်စုနှင့် ဆက်သွယ်ထားသော လမ်းအခြေအနေ (အောက်ပါတို့ကိုပိုင်းပါ)

ကျောက်ကြမ်းလမ်း: ကတ္တရာလမ်း      ကွန်ကရစ်လမ်း:

မော်တော်ဆိုင်ကယ်လမ်း:

ကျောက်ခင်းလမ်း: မြေသားလမ်း      လူသွားလမ်း      အခြား: \_\_\_\_\_

(င) ကျေးရွာဖွံ့ဖြိုးမှုစီမံချက်

(၁) လူထုပဟိုပြုစီမံကိန်းမစတင်မီ ဤကျေးရွာတွင်ကျေးရွာဖွံ့ဖြိုးမှု စီမံချက်ရှိခဲ့ပါသလား?      ပိုင်းပါ  
ရှိပါသည်/မရှိပါ/မသိပါ

(၂) ရှိခဲ့ပါလျှင် ဤစီမံချက်ကို မည်သည့် ခုနှစ်တွင်ပြင်ဆင်ခဲ့ပါသနည်း?      နှစ်- 2014 - /မသိပါ

(၃) ဤစီမံချက်ကို ခြုံ့နယ်မှအတည်ပြုခဲ့ပါသလား?      ပြုခဲ့ပါသည် /မပြုခဲ့ပါ /မသိပါ

(စ) ခရီးအကွာအဝေး

(၁) ဤကျေးရွာ၏ပဟိုမှ ၎င်းကျေးရွာအုပ်စု၏ပဟိုအထိ ခရီးခိုင်းမည်မျှကွာဝေးသနည်း?      ခိုင်း-----  
/မသိပါ



၅၁၆၈

(၂) ဤကျေးရွာမှ ၎င်းကျေးရွာအုပ်စုပဟ်အထိ သွားလာရာတွင်ကြာမြင့်သည့်အချိန်။

ခြောက်သွေ့ရာသီတွင်ကြာချိန်-- ၀၀.၂၅၀  
ထော်လာဂျီ/မော်တော်ဆိုင်ကယ်/ခြေလျင်/လား/မော်တော်ဘုတ်/  
အခြား: -----

မိုးရာသီတွင်ကြာချိန်-- ၀၀.၂၁၀  
ထော်လာဂျီ/မော်တော်ဆိုင်ကယ်/ခြေလျင်/လား/မော်တော်ဘုတ်/  
အခြား: -----

(ဆ) ပတ်ဝန်းကျင်ဆိုင်ရာ သဘာဝဘေးအန္တရာယ်  
ဤကျေးရွာတွင် ရေကြီးခြင်းကဲ့သို့ သဘာဝဘေးအန္တရာယ်ကျရောက်ဖူးခြင်း ရှိပါသလား။  
 မရှိပါ  ရှိပါသည် ရှိလျှင်ဖော်ပြပါ -----

(ဇ) ကျေးရွာတွင် ခွဲစည်းထားသော အဖွဲ့အစည်းများ  
လူထုပဟ်ပြုစီမံကိန်းမတိုင်မီ ဤကျေးရွာတွင် ကျေးရွာဖွံ့ဖြိုးရေးအတွက် အစိုးရ (သို့) ရွာသားများကိုယ်တိုင်(သို့) စီမံကိန်းတစ်ခုခုမှ ခွဲစည်းထားသည့် အဖွဲ့အစည်းများရှိပါသလား။

(၁) ----- ဖိုးသတ် ----- (၃) ----- အယ်အယ်အယ် -----  
(၂) ----- ဂေါပက ----- (၄) ----- မေတ္တီကုမ္ပဏီ -----

(၈) အထွေထွေအုပ်ချုပ်ရေး ဦးစီးဌာန (GAD) မှ မှတ်တမ်းတင်ထားမှု ရှိပါသလား။  
 မရှိပါ  ရှိပါသည်

ကျေးရွာခေါင်းဆောင် အမည် ဦးပုစေ၊  
လက်မှတ် ဖိုး နေ့စွဲ ၂၀၂၀-၂၀၂၁  
လူထုစည်းရုံးရေးမှူး အမည် ဒေါ်မာမာ၊  
လက်မှတ် မာမာ နေ့စွဲ ၂၀၂၀-၂၀၂၁



၈.၂။ ဒုတိယနှစ်စက်ဝန်း ကျေးရွာအချက်အလက်ပုံစံ(၁)

ပုံစံ - ၈ - ၁ ကျေးရွာအခြေခံအချက်အလက်များ (Form PC 1)

လမ်းညွှန်ချက်၊ ကျေးရွာတစ်ရွာသို့ ပထမဆုံးမိတ်ဆက်ခရီး သွားရောက်သောအခါ လူထုစည်းရုံးရေးမှူးသည် ကျေးရွာ ခေါင်းဆောင်များအား ကျေးရွာအချက်အလက်များကို မေတ္တာရပ်ခံ၍ တောင်းခံရသည်။ ဤအချက်အလက်များကို စီမံကိန်း မိတ်ဆက်အစည်းဝေးမတိုင်မီတောင်းခံရမည်။ စီမံကိန်းမိတ်ဆက်အစည်းဝေးတွင် လူထုစည်းရုံးရေးမှူးသည် ဤအချက်အလက် များအား စစ်ဆေးပြီး မှန်ကန်အောင်ပြုလုပ်ရမည်။ ပြီးနောက်တွင် လူထုစည်းရုံးရေးမှူးမှ သတင်းအချက်အလက်ထံသို့ Tablets မှ တဆင့် ဖြည့်သွင်းရမည်။

ကျေးရွာခေါင်းဆောင် အမည် ဦး လှိုင် က	ကျေးရွာခေါင်းဆောင်၏ ဖုန်းနံပါတ် ၀၉ ၃၃၆၂၇၆၅၀	လူထုစည်းရုံးရေးမှူး၏ အမည် ဒေါ်မျိုးစိန်ဖြူ
ပြည်နယ်/တိုင်းဒေသကြီး ယိုးဒယား	မြို့နယ် မင်းဂေါင်	ကျေးရွာအုပ်စု ဂေါင်ဂေါင်
		ကျေးရွာ ယင်းဂေါင်

က။ လူဦးရေ

လူမျိုးစု	အိမ်ထောင်စုအရေအတွက်	ကိုးကွယ်သည့်ဘာသာ	အိမ်ထောင်စုအရေအတွက်
လူမျိုးစု (၁) - ဗုဒ္ဓ	၈၅	ဘာသာ (၁) - ဗုဒ္ဓ	၈၅
လူမျိုးစု (၂) -----		ဘာသာ (၂) -----	
လူမျိုးစု (၃) -----		ဘာသာ (၃) -----	
လူမျိုးစုရော -----		ဘာသာရော -----	
အခြား	အရေအတွက်		
မသန်စွမ်းသူများ			
သက်ကြီးရွယ်အိုများ (၆၅ နှစ် နှင့် အထက်)	၁၇		
စစ်ဘေးရှောင်			

	အမျိုးသား (အရေအတွက်)	အမျိုးသမီး (အရေအတွက်)
လူဦးရေ		
လူမျိုးစု (၁) - ဗုဒ္ဓ	၁၄၄	၁၅၃
လူမျိုးစု (၂) -----		
လူမျိုးစု (၃) -----		
အခြား		
အိမ်ထောင်ဦးစီး	၇၆	၇

၃၀၁

(ခ) အခြေခံအဆောက်အအုံ အသုံးအဆောင်များ

စာသင်ကျောင်း	အမှတ် ခြံပါ	ကျန်းမာရေး	အမှတ် ခြံပါ	ဘာသာရေး အဆောက် အအုံများ	အမှတ် ခြံပါ
အထက်တန်းကျောင်း	<input type="checkbox"/>	ဆေးရုံ	<input type="checkbox"/>	စေတီ	၁
အလယ်တန်းကျောင်း	<input type="checkbox"/>	ကျန်းမာရေးဌာန	<input type="checkbox"/>	ဘုန်းကြီးကျောင်း	၁
မူလတန်းကျောင်း	၁	ကျန်းမာရေးဌာနခွဲ	<input type="checkbox"/>	ဟိန္ဒူဘုရားကျောင်း	<input type="checkbox"/>
မူကြိုကျောင်း	<input type="checkbox"/>	ဆေးပေးခန်း	<input type="checkbox"/>	ခရစ်ယာန်ကျောင်း	<input type="checkbox"/>





အခြား	<input type="checkbox"/>	အခြား	<input type="checkbox"/>	ဗလီ	<input type="checkbox"/>
မှတ်ချက်		မှတ်ချက်		မှတ်ချက်	

(ဂ) ကျွမ်းကျင်သူများမှတ်တမ်း (ကျေးရွာတွင်နေထိုင်သော သို့မဟုတ် တခြားရွာမှလာရောက်သော ကျွမ်းကျင်သူများ)

(၁) စာသင်ကျောင်း			(၂) ကျန်းမာရေး			(၃) လက်မှုပညာရှင်		
	ရွာတွင်နေလှိုင်သူ	အခြားရွာမှလာသူ		ရွာတွင်နေထိုင်သူ	အခြားရွာမှလာသူ		ရွာတွင်နေထိုင်သူ	အခြားရွာမှလာသူ
မူလတန်းပြဆရာ/မ	<input type="checkbox"/>	<input checked="" type="checkbox"/>	ဆရာဝန်	<input type="checkbox"/>	<input type="checkbox"/>	လက်သမား	<input checked="" type="checkbox"/>	<input type="checkbox"/>
အထက်တန်းပြဆရာ/မ	<input type="checkbox"/>	<input type="checkbox"/>	လက်ထောက်ကျန်းမာရေးမှူး	<input type="checkbox"/>	<input type="checkbox"/>	ပန်းရံ	<input checked="" type="checkbox"/>	<input type="checkbox"/>
လယ်တန်းပြဆရာ/မ	<input type="checkbox"/>	<input type="checkbox"/>	အမျိုးသမီးကျန်းမာရေးဆရာမ	<input type="checkbox"/>	<input type="checkbox"/>	လှုပ်စစ်ကျွမ်းကျင်သမား	<input checked="" type="checkbox"/>	<input type="checkbox"/>
မူကြိုဆရာ/မ	<input type="checkbox"/>	<input type="checkbox"/>	သားဖွားဆရာမ	<input type="checkbox"/>	<input type="checkbox"/>	ရေပိုက်သူလုပ်သူ	<input checked="" type="checkbox"/>	<input type="checkbox"/>
အခြား	<input type="checkbox"/>	<input type="checkbox"/>	ပြည်သူ့ကျန်းမာရေးလုပ်သား	<input type="checkbox"/>	<input type="checkbox"/>	စက်ပြင်ဆရာ	<input type="checkbox"/>	<input type="checkbox"/>
မှတ်ချက်			မှတ်ချက်			မှတ်ချက်		

(ဃ) ကျေးရွာသို့ ရောက်ရှိနိုင်သည့် လမ်းအခြေအနေ / ကျေးရွာတစ်ရွာသည် ၎င်း၏ ကျေးရွာအုပ်စုနှင့် ဆက်သွယ်ထားသော လမ်းအခြေအနေ (အောက်ပါတို့ကိုပိုင်းပါ)

ကျောက်ကြမ်းလမ်း: ကတ္တရာလမ်း: ကွန်ကရစ်လမ်း: မော်တော်ဆိုင်ကယ်လမ်း:  
 ကျောက်ခင်းလမ်း: မြေသားလမ်း လူသွားလမ်း: အခြား: \_\_\_\_\_

(င) ကျေးရွာဖွံ့ဖြိုးမှုစီမံချက်

(၁) လူထုပတ်ဝန်းကျင်ထိခိုက်မှုမရှိစေရန် ဤကျေးရွာတွင်ကျေးရွာဖွံ့ဖြိုးမှု စီမံချက်ရှိခဲ့ပါသလား? ရှိပါသည် မရှိပါ/မသိပါ  
 (၂) ရှိခဲ့ပါလျှင် ဤစီမံချက်ကို မည်သည့် ခုနှစ်တွင်ပြင်ဆင်ခဲ့ပါသနည်း? နှစ် 2014 / မသိပါ  
 (၃) ဤစီမံချက်ကို မြို့နယ်မှအတည်ပြုခဲ့ပါသလား? ပြုခဲ့ပါသည် / မပြုခဲ့ပါ / မသိပါ

(စ) ခရီးအကွာအဝေး

(၁) ဤကျေးရွာ၏ပတ်ဝန်းကျင်မှ ၎င်းကျေးရွာအုပ်စု၏ပတ်ဝန်းကျင်ထိခိုက်မှုမရှိစေရန် ခရီးမိုင်မည်မျှကွာဝေးသနည်း? မိုင်- 7.5 / မသိပါ  
 (၂) ဤကျေးရွာမှ ၎င်းကျေးရွာအုပ်စု၏ပတ်ဝန်းကျင်ထိခိုက်မှုမရှိစေရန် သွားလာရာတွင်ကြာမြင့်သည့်အချိန်။

ပြောကြားသူ: ရာသီတွင်ကြာချိန် 5 မိနစ်  
 ထောက်လှမ်းမှု/မော်တော်ဆိုင်ကယ်/ခြေလျင်/လား/မော်တော်ဘုတ်/  
 အခြား: \_\_\_\_\_  
 မိုးရာသီတွင်ကြာချိန် 10 မိနစ်  
 ထောက်လှမ်းမှု/မော်တော်ဆိုင်ကယ်/ခြေလျင်/လား/မော်တော်ဘုတ်/  
 အခြား: \_\_\_\_\_



(ဆ) ပတ်ဝန်းကျင်ဆိုင်ရာ သဘာဝဘေးအန္တရာယ်  
ဤကျေးရွာတွင် ရေကြီးခြင်းကဲ့သို့ သဘာဝဘေးအန္တရာယ်ကျရောက်ဖူးခြင်း ရှိပါသလား။  
□ မရှိပါ □ ရှိပါသည် ရှိလျှင်ဖော်ပြပါ -----

(ဇ) ကျေးရွာတွင် ဖွဲ့စည်းထားသော အဖွဲ့အစည်းများ  
လူထုလုပ်ငန်းပြုမိမိကိန်းမတိုင်မီ ဤကျေးရွာတွင် ကျေးရွာဖွံ့ဖြိုးရေးအတွက် အစိုးရ (သို့) ရွာသားများကိုယ်တိုင်(သို့) စီမံကိန်းလက်ခံမှုမှ ဖွဲ့စည်းထားသည့် အဖွဲ့အစည်းများရှိပါသလား။

- (၁) ----- ဦးအောင်
- (၂) ----- ဒေါ်မက
- (၃) ----- ဦးကျော်စွာ
- (၄) ----- လူထုလုပ်ငန်းပြုမိမိ

(ဈ) အထွေထွေအုပ်ချုပ်ရေး ဦးစီးဌာန (GAD) မှ မှတ်တမ်းတင်ထားခြင်း  
ဤကျေးရွာသည် အထွေထွေအုပ်ချုပ်ရေး ဦးစီးဌာန (GAD) မှ မှတ်တမ်းတင်ထားမှု ရှိပါသလား။  
□ မရှိပါ □ ရှိပါသည်

ကျေးရွာခေါင်းဆောင်	အမည် ဦးလှစွာ
	လက်မှတ်  နေ့စွဲ
လူထုစည်းရုံးရေးမှူး	အမည် မိမိတို့အဖွဲ့
	လက်မှတ်  နေ့စွဲ



၈.၃။တတိယနှစ်စက်ဝန်း ကျေးရွာအချက်အလက်ပုံစံ(၁)

M&E/MIS (3rd Cycle)

ပုံစံ - ၈ - ၁ ကျေးရွာအခြေခံအချက်အလက်များ(Form PC 1)

လမ်းညွှန်ချက်၊ ကျေးရွာတစ်ရွာသို့ ပထမဆုံးမိတ်ဆက်ခရီး သွားရောက်သောအခါ လူထုစည်းရုံးရေးမှူးသည် ကျေးရွာ ခေါင်းဆောင်များအား ကျေးရွာအချက်အလက်များကို မေတ္တာရပ်ခံ၍ တောင်းခံရသည်။ ဤအချက်အလက်များကို စီမံကိန်း မိတ်ဆက်အစည်းဝေးမတိုင်မီတောင်းခံရမည်။ စီမံကိန်းမိတ်ဆက်အစည်းဝေးတွင် လူထုစည်းရုံးရေးမှူးသည် ဤအချက်အလက် များအား စစ်ဆေးပြီး မှန်ကန်အောင်ပြုလုပ်ရမည်။ ပြီးနောက်တွင် လူထုစည်းရုံးရေးမှူးမှ သတင်းအချက်အလက်ထံသို့ Tablets မှ တစ်ဆင့် ဖြည့်သွင်းရမည်။

ကျေးရွာခေါင်းဆောင် အမည် ဦးအိန်ဂါ (ကိ)	ကျေးရွာခေါင်းဆောင်၏ ဖုန်းနံပါတ် ၀၇-၇၇၆၁၇၆၇၅၀	လူထုစည်းရုံးရေးမှူး၏ အမည် ဦးစိုး ဖြတ် ထွဋ်
ပြည်နယ်၊တိုင်းဒေသကြီး -ပဲခူးတိုင်း	မြို့နယ် -ပန်းတောင်းမြို့နယ်	ကျေးရွာအုပ်စု ဝေကင်ကျေး
		ကျေးရွာ သဲကျော

က၊ လူဦးရေ

လူမျိုးစု	အိမ်ထောင်စုအရေအတွက်	ကိုးကွယ်သည့်ဘာသာ	အိမ်ထောင်စုအရေအတွက်
လူမျိုးစု (၁) - ချင်း	၈၃	ဘာသာ (၁) - ဗုဒ္ဓ	၈၃
လူမျိုးစု (၂) -----		ဘာသာ (၂) -----	
လူမျိုးစု (၃) -----		ဘာသာ (၃) -----	
လူမျိုးစုရော -----		ဘာသာရော -----	
အခြား	အရေအတွက်		
မသန်စွမ်းသူများ	-		
သက်ကြီးရွယ်အိုများ (၆၅ နှစ် နှင့် အထက်)	၁၇		
စစ်ဘေးရှောင်	-		

	အမျိုးသား (အရေအတွက်)	အမျိုးသမီး (အရေအတွက်)
လူဦးရေ		
လူမျိုးစု (၁) - ချင်း	၁၄၄	၁၅၇
လူမျိုးစု (၂) -----		
လူမျိုးစု (၃) -----		
အခြား		
အိမ်ထောင်ဦးစီး	၇၆	၇

(၃၀၁)





M&E/MIS (3rd Cycle)

(ခ) အခြေခံအဆောက်အအုံ အသုံးအဆောင်များ

စာသင်ကျောင်း	အမှတ် ဖြစ်ပါ	ကျန်းမာရေး	အမှတ် ဖြစ်ပါ	ဘာသာရေး အဆောက် အအုံများ	အမှတ် ဖြစ်ပါ
အထက်တန်းကျောင်း	<input type="checkbox"/>	ဆေးရုံ	<input type="checkbox"/>	စေတီ	<input checked="" type="checkbox"/>
အလယ်တန်းကျောင်း	<input type="checkbox"/>	ကျန်းမာရေးဌာန	<input type="checkbox"/>	ဘုန်းကြီးကျောင်း	<input checked="" type="checkbox"/>
မူလတန်းကျောင်း	<input checked="" type="checkbox"/>	ကျန်းမာရေးဌာနခွဲ	<input type="checkbox"/>	ဟိန္ဒူဘုရားကျောင်း	<input type="checkbox"/>
မူကြိုကျောင်း	<input type="checkbox"/>	ဆေးခန်း	<input type="checkbox"/>	ရေစိမ့်ယာန်ကျောင်း	<input type="checkbox"/>
အခြား	<input type="checkbox"/>	အခြား	<input type="checkbox"/>	ဗလီ	<input type="checkbox"/>
				အခြား	<input type="checkbox"/>
မှတ်ချက်		မှတ်ချက်		မှတ်ချက်	

(ဂ) ကျွမ်းကျင်သူများမှတ်တမ်း (ကျေးရွာတွင်နေထိုင်သော သို့မဟုတ် တခြားရွာမှ လာရောက်သော ကျွမ်းကျင်သူများ)

(၁) စာသင်ကျောင်း			(၂) ကျန်းမာရေး			(၃) လက်မှုပညာရှင်		
	ရွာတွင်နေ ထိုင်သူ	အခြားရွာမှ လာသူ		ရွာတွင်နေ ထိုင်သူ	အခြား ရွာမှ လာသူ		ရွာတွင် နေ ထိုင်သူ	အခြားရွာ မှ လာသူ
မူလတန်းပြဆရာ/မ	<input type="checkbox"/>	<input checked="" type="checkbox"/>	ဆရာဝန်	<input type="checkbox"/>	<input type="checkbox"/>	လက်သမား	<input checked="" type="checkbox"/>	<input checked="" type="checkbox"/>
အထက်တန်း ပြဆရာ/မ	<input type="checkbox"/>	<input type="checkbox"/>	လက်ထောက် ကျန်းမာရေးမှူး	<input type="checkbox"/>	<input type="checkbox"/>	ပန်းရံ	<input checked="" type="checkbox"/>	<input checked="" type="checkbox"/>
အလယ်တန်း ပြဆရာ/မ	<input type="checkbox"/>	<input type="checkbox"/>	အပူပေးကျန်းမာရေး ဆရာမ	<input type="checkbox"/>	<input type="checkbox"/>	လှုပ်စစ်ကျွမ်း ကျင်ပေးသမား	<input type="checkbox"/>	<input type="checkbox"/>
မူကြိုဆရာ/မ	<input type="checkbox"/>	<input type="checkbox"/>	သားဖွားဆရာမ	<input type="checkbox"/>	<input checked="" type="checkbox"/>	ရေစိုက်သူယ်သူ	<input type="checkbox"/>	<input checked="" type="checkbox"/>
အခြား	<input type="checkbox"/>	<input type="checkbox"/>	မြင့်သူကျန်းမာ ငေးလုပ်သား	<input type="checkbox"/>	<input type="checkbox"/>	စက်ပြင်ဆရာ	<input type="checkbox"/>	<input checked="" type="checkbox"/>
မှတ်ချက်			မှတ်ချက်			မှတ်ချက်		

(ဃ) ကျေးရွာသို့ ရောက်ရှိနိုင်သည့် လမ်းအခြေအနေ / ကျေးရွာတစ်ရွာသည် ၎င်း၏ ကျေးရွာအုပ်စုနှင့် ဆက်သွယ်ထားသော လမ်းအခြေအနေ (အောက်ပါတို့ကိုပိုင်းပါ)

ကျောက်ကြမ်းလမ်း      ကတ္တရာလမ်း      ကွန်ကရစ်လမ်း      မော်တော်ဆိုင်ကယ်လမ်း  
 ကျောက်ခင်းလမ်း      မြေသားလမ်း      လူသွားလမ်း      အခြား \_\_\_\_\_

(င) ကျေးရွာဖွံ့ဖြိုးမှုစီမံချက်

- (၁) လူထုဗဟိုပြုစီမံကိန်းမစတင်မီ ဤကျေးရွာတွင်ကျေးရွာဖွံ့ဖြိုးမှု စီမံချက်ရှိခဲ့ပါသလား? ပိုင်းပါ  
ရှိပါသည်/မရှိပါ/မသိပါ
- (၂) ရှိခဲ့ပါလျှင် ဤစီမံချက်ကို မည်သည့် ရက်တွင်ပြင်ဆင်ခဲ့ပါသနည်း? နှစ် ၂၀၁၄ / မသိပါ
- (၃) ဤစီမံချက်ကို ခြုံနယ်မှအတည်ပြုခဲ့ပါသလား? ပြုခဲ့ပါသည်/မပြုခဲ့ပါ / မသိပါ



M&E/MIS (3rd Cycle)

(စ) ခရီးအကွာအဝေး

(၁) ဤကျေးရွာ၏ပဟိုမှ ၎င်းကျေးရွာအုပ်စု၏ပဟိုအထိ ခရီးမိုင်မည်မျှကွာဝေးသနည်း? မိုင်-----/မသိပါ

(၂) ဤကျေးရွာမှ ၎င်းကျေးရွာအုပ်စုပဟိုအထိ သွားလာရာတွင်ကြာမြင့်သည့်အချိန်။

ခြောက်သွေ့ရာသီတွင်ကြာချိန် ၀၀:၂၀ ----- ထော်လာရီး/မော်တော်ဆိုင်ကယ်/ခြေလျင်/လား/မော်တော်ဘုတ်/အခြား -----

မိုးရာသီတွင်ကြာချိန် ၀၀:၃၀ ----- ထော်လာရီး/မော်တော်ဆိုင်ကယ်/ခြေလျင်/လား/မော်တော်ဘုတ်/အခြား -----

(ဆ) ပတ်ဝန်းကျင်ဆိုင်ရာ သဘာဝဘေးအန္တရာယ်

ဤကျေးရွာတွင် ရေကြီးခြင်းကဲ့သို့ သဘာဝဘေးအန္တရာယ်ကျရောက်ဖူးခြင်း ရှိပါသလား။

မရှိပါ  ရှိပါသည် ရှိလျှင်ဖော်ပြပါ -----

(ဇ) ကျေးရွာတွင် ဖွဲ့စည်းထားသော အဖွဲ့အစည်းများ

လူထုပဟိုပြုစီမံကိန်းမတိုင်မီ ဤကျေးရွာတွင် ကျေးရွာဖွံ့ဖြိုးရေးအတွက် အစိုးရ (သို့) ရွာသားများကိုယ်တိုင် (သို့) စီမံကိန်းတစ်ခုခုမှ ဖွဲ့စည်းထားသည့် အဖွဲ့အစည်းများရှိပါသလား။

- (၁) -----
- (၂) -----
- (၃) -----
- (၄) -----

(ဈ) အထွေထွေအုပ်ချုပ်ရေးဦးစီးဌာန (GAL) မှ မှတ်တမ်းတင်ထားခြင်း

ဤကျေးရွာသည် အထွေထွေအုပ်ချုပ်ရေး ဦးစီးဌာန (GAD) မှ မှတ်တမ်းတင်ထားမှု ရှိပါသလား။

မရှိပါ  ရှိပါသည်

ကျေးရွာခေါင်းဆောင်

အမည် ဦးစိုးကင်ကြီး  
လက်မှတ် နေ့စွဲ

လူထုစည်းရုံးရေးမှူး

အမည် ဒေါ်မင်းမြတ်ထွန်း  
လက်မှတ် နေ့စွဲ



### ၉။ စီမံချက်စက်ဝန်းအချိန်ဇယား ( ပုံစံ -၂ )

#### ၉.၁။ပထမနှစ်စက်ဝန်း စီမံချက်စက်ဝန်းအချိန်ဇယား(၂)

ပုံစံ - ၈ -၂ - စီမံကိန်းစက်ဝန်းအချိန်ဇယား (PC 2)

လက်ညှိုးနှိပ်ရာ သက်ဆိုင်ရာလူထုစုစည်းမှုရေးရာ/လက်ထောက်နည်းပညာများဖြင့် စီမံကိန်းစက်ဝန်းအဆင့်တစ်ခုစီပြီးစီးပြီးနောက် ကျေးရွာအုပ်စုအတွက် ဤပုံစံကို ပြည့်စွက်စွာ ဖြည့်သွင်းရမည်။

စုစည်းမှုရေးရာ/ဝန်ထမ်း အမည် ၆၂/၇၀၆၂၆၅၂

နေ့စွဲ ၂၆.၃.၂၀၁၇

စက်ဝန်းအားဖြည့်စွက်ပုံစံ ဖာစက်ဝန်း(၁)  စက်ဝန်း(၂)  စက်ဝန်း(၃)

ပြည်နယ်/တိုင်း ပဲခူး ပြို့နယ် ပန် ၂၆၀၀၀ ကျေးရွာအုပ်စု ၁၀၀၆၁၇၇ ကျေးရွာ ၁၁၆၈၈

စီမံကိန်းစတင်ပေးအထွေးများ	နေ့စွဲ		အစည်းအဝေးတွင်တက်ရောက်သူအရေအတွက်			
	စတင်သည့်နေ့	ပြီးဆုံးသည့်နေ့	အမျိုးသားအရေအတွက်	အမျိုးသမီးအရေအတွက်	အိမ်ထောင်စုအရေအတွက်	လူမျိုးစုတက်ရောက်သူအရေအတွက် နှင့် လူမျိုးစုအမည်
၁။ ကျေးရွာအုပ်စုစီမံကိန်း မိတ်ဆက်အစည်းအဝေး	၂၈.၃.၂၀၁၇	၂၈.၃.၂၀၁၇	၂၆	၂၆	၅၅	၂) ချင်း
၂။ ကျေးရွာအုပ်စုစီမံချက်ရေးဆွဲခြင်းအစည်းအဝေး	၂၉.၃.၂၀၁၇	၂၉.၃.၂၀၁၇	၂၁	၂၄	၅၅	၂) ချင်း
၃။ ကျေးရွာအုပ်စု လုပ်ငန်းဆောင်ရွက်ချက်ရသည့်အစည်းအဝေး	၃၀.၃.၂၀၁၇	၃၀.၃.၂၀၁၇	၁၈	၂၆	၃၇	၂) ချင်း
၄။ ပြို့နယ်အဆင့် စီမံကိန်းရေးဆွဲရေး နှင့် အကောင်အထည်ဖော်ရေးကော်မတီ၏ စီမံကိန်း သုံးသပ်မှုအစည်းအဝေး			၈၃	၈၃	၈၃	၂) ချင်း
၅။ ပြို့နယ် စီမံကိန်းရေးဆွဲရေး နှင့် အကောင်အထည်ဖော်ရေး ကော်မတီ၏ဆုံးဖြတ်မှုကို ရွာသို့ အသိပေးအကြောင်းကြားသည့် အစည်းအဝေး	၂၅.၅.၁၇	၂၅.၅.၁၇	၂၈	၂၄	၄၁	၂) ချင်း



စီမံကိန်းအမျိုးအစား	နေ့စွဲ	နေ့စွဲ	နေ့စွဲ	နေ့စွဲ	နေ့စွဲ	နေ့စွဲ	နေ့စွဲ
၆။ စီမံကိန်းလုပ်ငန်းစဉ်အတွက် ရေးဆွဲခြင်း	၂၀၁၅.၁၂.၀၅	၂၀၁၅.၁၂.၀၅	၂၀၁၅.၁၂.၀၅	၂၀၁၅.၁၂.၀၅	၂၀၁၅.၁၂.၀၅	၂၀၁၅.၁၂.၀၅	၂၀၁၅.၁၂.၀၅
၆.၁။ စီမံကိန်းလုပ်ငန်း အစောဆုံးအထိရောက်စေရေးအစီအစဉ် ရေးဆွဲခြင်း	၂၀၁၅.၁၂.၀၅	၂၀၁၅.၁၂.၀၅	၂၀၁၅.၁၂.၀၅	၂၀၁၅.၁၂.၀၅	၂၀၁၅.၁၂.၀၅	၂၀၁၅.၁၂.၀၅	၂၀၁၅.၁၂.၀၅
၆.၂။ ပယ်ယူရေးအစီအစဉ် ရေးဆွဲခြင်း	၂၀၁၅.၁၂.၀၅	၂၀၁၅.၁၂.၀၅	၂၀၁၅.၁၂.၀၅	၂၀၁၅.၁၂.၀၅	၂၀၁၅.၁၂.၀၅	၂၀၁၅.၁၂.၀၅	၂၀၁၅.၁၂.၀၅
၆.၃။ သတ္တုတူးဖော်ရေးအစီအစဉ် ရေးဆွဲခြင်း	၂၀၁၅.၁၂.၀၅	၂၀၁၅.၁၂.၀၅	၂၀၁၅.၁၂.၀၅	၂၀၁၅.၁၂.၀၅	၂၀၁၅.၁၂.၀၅	၂၀၁၅.၁၂.၀၅	၂၀၁၅.၁၂.၀၅
၆.၄။ မြေအောက်ရေအစီအစဉ် ရေးဆွဲခြင်း	၂၀၁၅.၁၂.၀၅	၂၀၁၅.၁၂.၀၅	၂၀၁၅.၁၂.၀၅	၂၀၁၅.၁၂.၀၅	၂၀၁၅.၁၂.၀၅	၂၀၁၅.၁၂.၀၅	၂၀၁၅.၁၂.၀၅
၇။ စီမံကိန်းလုပ်ငန်းစဉ် တိုးတက်ရေးအစီအစဉ် အစဉ်အစဉ်	၂၀၁၅.၁၂.၀၅	၂၀၁၅.၁၂.၀၅	၂၀၁၅.၁၂.၀၅	၂၀၁၅.၁၂.၀၅	၂၀၁၅.၁၂.၀၅	၂၀၁၅.၁၂.၀၅	၂၀၁၅.၁၂.၀၅
၇.၁။ အစဉ်အစဉ် ပထမအကြိမ်	၂၀၁၅.၁၂.၀၅	၂၀၁၅.၁၂.၀၅	၂၀၁၅.၁၂.၀၅	၂၀၁၅.၁၂.၀၅	၂၀၁၅.၁၂.၀၅	၂၀၁၅.၁၂.၀၅	၂၀၁၅.၁၂.၀၅
၇.၂။ အစဉ်အစဉ် ဒုတိယအကြိမ်	၂၀၁၅.၁၂.၀၅	၂၀၁၅.၁၂.၀၅	၂၀၁၅.၁၂.၀၅	၂၀၁၅.၁၂.၀၅	၂၀၁၅.၁၂.၀၅	၂၀၁၅.၁၂.၀၅	၂၀၁၅.၁၂.၀၅
၇.၃။ အစဉ်အစဉ် တတိယအကြိမ်	၂၀၁၅.၁၂.၀၅	၂၀၁၅.၁၂.၀၅	၂၀၁၅.၁၂.၀၅	၂၀၁၅.၁၂.၀၅	၂၀၁၅.၁၂.၀၅	၂၀၁၅.၁၂.၀၅	၂၀၁၅.၁၂.၀၅
၈။ စီမံကိန်းလုပ်ငန်းစဉ် အပြီးသတ်ရေးဆွဲခြင်း	၂၀၁၅.၁၂.၀၅	၂၀၁၅.၁၂.၀၅	၂၀၁၅.၁၂.၀၅	၂၀၁၅.၁၂.၀၅	၂၀၁၅.၁၂.၀၅	၂၀၁၅.၁၂.၀၅	၂၀၁၅.၁၂.၀၅
၉။ လူထုစစ်ဆေးမှုအစဉ်အစဉ်	၂၀၁၅.၁၂.၀၅	၂၀၁၅.၁၂.၀၅	၂၀၁၅.၁၂.၀၅	၂၀၁၅.၁၂.၀၅	၂၀၁၅.၁၂.၀၅	၂၀၁၅.၁၂.၀၅	၂၀၁၅.၁၂.၀၅



၉.၂။ဒုတိယနှစ်စက်ဝန်း စီမံချက်စက်ဝန်းအချိန်ဇယား(၂)

ပုံစံ - စ - ၂ - စီမံကိန်းစက်ဝန်းအချိန်ဇယား (PC 2)

လမ်းညွှန်ချက်၊ သက်ဆိုင်ရာလူထုစည်းရုံးရေးအဖွဲ့/လက်ထောက်နည်းဥပဒေများမှ စီမံကိန်းစက်ဝန်းအဆင့်တစ်ခုစီဖြိုဖီးပိုင်း၊ ကျေးရွာနှင့် ကျေးရွာအုပ်စုအတွက် ဤပုံစံကို ဖြည့်သွင်းရမည်။  
 စည်းရုံးရေးအဖွဲ့/ဝန်ထမ်း အမည် ဒေါ်ဖိုးစိန်ဖြူ

နေ့စွဲ ၂၀. ၁၀. ၂၀. ၁၇ စက်ဝန်းအားအမှတ်ခြစ်ပါ  စက်ဝန်း(၁)  စက်ဝန်း(၃)  စက်ဝန်း(၄)

ဖြည့်နှယ်/တိုင်း ပဲခူး မြို့နယ် ဗန်းမော်မြို့နယ် ကျေးရွာအုပ်စု ပုသိမ်ကျေးရွာ

စီမံကိန်းဆောင်ရွက်မှုအဆင့်များ	နေ့စွဲ		အစည်းအဝေးတွင်တက်ရောက်သူအရေအတွက်				ရာခိုင်နှုန်း
	စတင်သည့်နေ့	ပြီးဆုံးသည့်နေ့	အမျိုးသားအရေအတွက်	အမျိုးသမီးအရေအတွက်	အိမ်ထောင်စုအရေအတွက်	လူမျိုးစုတက်ရောက်သူအရေအတွက်နှင့် လူမျိုးစုအမည်	
၁။ ကျေးရွာစီမံကိန်း စိတ်ဆက်အစည်းအဝေး	၂၀. ၁၀. ၁၇	၂၀. ၁၀. ၁၇	၂၄	၂၇	၅၁	၃၀ ဗမာ	၆၁.၄၅%
၂။ ကျေးရွာစွဲမြီးရေး စီမံချက်ရေးဆွဲခြင်းအစည်းအဝေး	၂၀. ၁၀. ၁၇	၂၀. ၁၀. ၁၇	၂၄	၂၇	၅၁	၃၀ ဗမာ	၆၁.၄၅%
၃။ ကျေးရွာအုပ်စု လုပ်ငန်းဆုံးဖြတ်ချက်ချသည့်အစည်းအဝေး	၃၀. ၁၀. ၁၇	၃၀. ၁၀. ၁၇	၂၄	၂၇	၅၁	၃၀ ဗမာ	၆၁.၄၅%
၄။ မြို့နယ်အဆင့် စီမံကိန်းရေးဆွဲရေး နှင့် အကောင်အထည်ဖော်ရေးကော်မတီ၏ စီမံကိန်း သုံးသပ်မှုအစည်းအဝေး	၇. ၁၂. ၁၇	၇. ၁၂. ၁၇	မလို	မလို	မလို	မလို	၀
၅။ မြို့နယ် စီမံကိန်းရေးဆွဲရေး နှင့် အကောင်အထည်ဖော်ရေး ကော်မတီ၏ဆုံးဖြတ်မှုကို ရွာသို့ အသိပေးအကြောင်းကြားသည့် အစည်းအဝေး	၈. ၁၂. ၁၇	၈. ၁၂. ၁၇	၂၅	၂၅	၄၇	၃၅ ဗမာ	၅၀.၆၃%



၆။ စီမံကိန်းလုပ်ငန်းခွဲစီမံချက်ရေးဆွဲခြင်း အစည်းအဝေး	၈.၁၂.၁၇	၈.၁၂.၁၇	၂၂	၂၅	၄၇	၂၇	၁၆	၅၆.၆၃%
၆.၁။ စီမံကိန်းလုပ်ငန်း အကောင်အထည်ဖော် ရေးအစီအစဉ် ရေးဆွဲခြင်း	၈.၁၂.၁၇	၈.၁၂.၁၇	၂၂	၂၅	၄၇	၂၇	၁၅	၅၆.၆၃%
၆.၂။ ဝယ်ယူရေးအစီအစဉ် ရေးဆွဲခြင်း	၈.၁၂.၁၇	၈.၁၂.၁၇	၂၂	၂၅	၄၇	၂၇	၁၅	၅၆.၆၃%
၆.၃။ ဘဏ္ဍာရေးကုန်ကျမှု လျာထားအစီအစဉ် ရေးဆွဲခြင်း	၈.၁၂.၁၇	၈.၁၂.၁၇	၂၂	၂၅	၄၇	၂၇	၁၅	၅၆.၆၃%
၆.၄။ ပြင်/ထိန်းအစီအစဉ် ရေးဆွဲခြင်း	၈.၁၂.၁၇	၈.၁၂.၁၇	၂၂	၂၅	၄၇	၂၇	၁၅	၅၆.၆၃%
၇။ စီမံကိန်းလုပ်ငန်းခွဲ တိုးတက်မှု စောင့်ကြည့် အစည်းအဝေး								
၇.၁။ အစည်းအဝေး ပထမအကြိမ်	၂၀.၁၂.၁၇	၂၀.၁၂.၁၇	၅	၄	၉	၄	၅	၅၀.၈၄%
၇.၂။ အစည်းအဝေး ဒုတိယအကြိမ်	၂၅.၁၂.၁၇	၂၅.၁၂.၁၇	၅	၅	၁၀	၄	၆	၆၀.၀၀%
၇.၃။ အစည်းအဝေး တတိယအကြိမ်	၁၃.၁.၁၈	၁၈.၁.၁၈	၆	၅	၁၁	၇	၆	၅၄.၅၄%
၈။ စီမံကိန်းလုပ်ငန်းခွဲ အပြီးသတ်စစ်ဆေးခြင်း အစည်းအဝေး	၁၅.၁.၁၈	၁၅.၁.၁၈	၆	၅	၁၁	၇	၆	၅၄.၅၄%
၉။ လူထုစစ်ဆေးပွဲအစည်းအဝေး	၃၁.၁.၁၈	၃၁.၁.၁၈	၂၄	၃၃	၆၀	၄၀	၂၀	၇၂.၉၇%





၉.၃။ တတိယနှစ်စက်ဝန်း စီမံချက်စက်ဝန်းအချိန်ဇယား(၂)

M&E/MIS (3rd Cycle)

ပုံစံ - ၈ - ၂ - စီမံကိန်းစက်ဝန်းအချိန်ဇယား (PC 2)

စီမံကိန်းအောင်မြင်မှုအဆင့်များ	စက်ဝန်း		စီမံကိန်းအစဉ်အတွင်းတွင် တက်ရောက်သူအရေအတွက်	အစီအစဉ်အတွက် အစီအစဉ်အတွက် အစီအစဉ်အတွက် အစီအစဉ်အတွက်	အစီအစဉ်အတွက် အစီအစဉ်အတွက် အစီအစဉ်အတွက် အစီအစဉ်အတွက်	အစီအစဉ်အတွက် အစီအစဉ်အတွက် အစီအစဉ်အတွက် အစီအစဉ်အတွက်	အစီအစဉ်အတွက် အစီအစဉ်အတွက် အစီအစဉ်အတွက် အစီအစဉ်အတွက်	အစီအစဉ်အတွက် အစီအစဉ်အတွက် အစီအစဉ်အတွက် အစီအစဉ်အတွက်	အစီအစဉ်အတွက် အစီအစဉ်အတွက် အစီအစဉ်အတွက် အစီအစဉ်အတွက်	အစီအစဉ်အတွက် အစီအစဉ်အတွက် အစီအစဉ်အတွက် အစီအစဉ်အတွက်	အစီအစဉ်အတွက် အစီအစဉ်အတွက် အစီအစဉ်အတွက် အစီအစဉ်အတွက်	အစီအစဉ်အတွက် အစီအစဉ်အတွက် အစီအစဉ်အတွက် အစီအစဉ်အတွက်
	စတင်သည့်နေ့	ပြီးဆုံးသည့်နေ့										
၁။ ကျေးရွာစီမံကိန်း စီမံကိန်းအစဉ်အတွက်	၂၅.၁၁.၁၈	၂၅.၁၁.၁၈	၅၆	၅၆	၅၆	၅၆	၅၆	၅၆	၅၆	၅၆	၅၆	၅၆
၂။ ကျေးရွာစီမံကိန်း စီမံကိန်းအစဉ်အတွက်	၂၅.၁၁.၁၈	၂၅.၁၁.၁၈	၅၆	၅၆	၅၆	၅၆	၅၆	၅၆	၅၆	၅၆	၅၆	၅၆
၃။ ကျေးရွာအုပ်စု လုပ်ငန်းဆောင်ရွက်ချက်အစဉ်အတွက်	၂၅.၁၁.၁၈	၂၅.၁၁.၁၈	၅၆	၅၆	၅၆	၅၆	၅၆	၅၆	၅၆	၅၆	၅၆	၅၆
၄။ ပြို့နယ်အဆင့် စီမံကိန်းရေးဆွဲရေး နှင့် အကောင်အထည်ဖော်ရေးကော်မတီ စီမံကိန်း ဆုံးသတ်မှုအစဉ်အတွက်	၅.၁၂.၁၉	၅.၁၂.၁၉	၅၆	၅၆	၅၆	၅၆	၅၆	၅၆	၅၆	၅၆	၅၆	၅၆
၅။ ပြို့နယ် စီမံကိန်းရေးဆွဲရေး နှင့် အကောင်အထည်ဖော်ရေးကော်မတီ ဆုံးဖြတ်မှုကို ရွာသို့ အသိပေးအကြောင်းကြားသည့် အစဉ်အတွက်	၉.၃.၁၉	၉.၃.၁၉	၅၆	၅၆	၅၆	၅၆	၅၆	၅၆	၅၆	၅၆	၅၆	၅၆

M&E/MIS (3rd Cycle)

၆။ စီမံကိန်းလုပ်ငန်းခွဲစီမံချက်ရေးဆွဲခြင်း အစည်းအဝေး	၂၅.၃.၁၉	၂၅.၃.၁၉	၁၉	၂၄	၈၃	၅၆%	၉၁.၈၁%
၆.၁။ စီမံကိန်းလုပ်ငန်း အကောင်အထည်ဖော် ရေးဆွဲအစဉ် ရေးဆွဲခြင်း	၂၅.၃.၁၉	၂၅.၃.၁၉	၁၉	၂၄	၈၃	၅၆%	၉၁.၈၁%
၆.၂။ ယယ်ယုရေးဆွဲအစဉ် ရေးဆွဲခြင်း	၂၅.၃.၁၉	၂၅.၃.၁၉	၁၉	၂၄	၈၃	၅၆%	၉၁.၈၁%
၆.၃။ ဘဏ္ဍာရေးကုန်ကျမှု လျာထားအစီအစဉ် ရေးဆွဲခြင်း	၂၅.၃.၁၉	၂၅.၃.၁၉	၁၉	၂၄	၈၃	၅၆%	၉၁.၈၁%
၆.၄။ မြင်းခြံ/မင်းသီအစဉ် ရေးဆွဲခြင်း	၂၅.၃.၁၉	၂၅.၃.၁၉	၁၉	၂၄	၈၃	၅၆%	၉၁.၈၁%
၇။ စီမံကိန်းလုပ်ငန်းခွဲ ထိုးထက်မှု စောင့်ကြည့် အစည်းအဝေး	၁၅.၈.၁၉	၁၅.၈.၁၉	၁၉	၇	၈၃	၁၃	၆၀.၅၂%
၇.၁။ အစည်းအဝေး ပထမအကြိမ်	၁၅.၈.၁၉	၁၅.၈.၁၉	၁၉	၇	၈၃	၁၁	
၇.၂။ အစည်းအဝေး ဒုတိယအကြိမ်	၁၅.၈.၁၉	၁၅.၈.၁၉	၁၉	၇	၈၃	၁၁	
၇.၃။ အစည်းအဝေး တတိယအကြိမ်							
၈။ စီမံကိန်းလုပ်ငန်းခွဲ အပြီးသတ်စစ်ဆေးခြင်း အစည်းအဝေး	၂၁.၈.၁၉	၂၁.၈.၁၉	၁၉	၂၄	၈၃	၅၆%	၉၁.၈၁%
၉။ လူထုဝမ်းဆွဲအစည်းအဝေး	၂၈.၈.၁၉	၂၈.၈.၁၉	၂၈	၃၂	၈၃	၆၀	၇၈.၄၂%





# ၁၀။ ကျေးရွာဖွံ့ဖြိုးရေး ဦးစားပေးအစီအစဉ် ( ပုံစံ-၃ )

## ၁၀.၁။ပထမနှစ်စက်ဝန်း ကျေးရွာဖွံ့ဖြိုးရေးအစီအစဉ်(၃)

ပုံစံ - ၀ - ၃ ကျေးရွာဖွံ့ဖြိုးရေး ဦးစားပေးအစီအစဉ် (Form PC 3)

လမ်းညွှန်ချက်၊ အဆင့်(၃) ကျေးရွာမျှော်မှန်းချက်အစည်းအဝေး ဦးဆုံးသောအခါ ကျေးရွာစီမံကိန်း အထောက်အကူပြု ကော်မတီသည် လူထုစည်းရုံးရေးများအကူအညီဖြင့် ဤပုံစံကိုပြည့်စုံအောင် ဖြည့်သွင်းရမည်။

လူထုစည်းရုံးရေးမှူး/ဝန်ထမ်း အမည်	၆၃၂၂၂၂၂၂
နေ့စွဲ	၂၀၂၂.၂.၂၀
စက်ဝန်းအား အမှတ်ခြစ်ပါ (✓) ၀ စက်ဝန်း(၁) □ စက်ဝန်း(၂) □ စက်ဝန်း(၃) □ စက်ဝန်း(၄)	
ပြည်နယ်/တိုင်း	ပြည်နယ် ဟိုင်းစတိတ် ကျေးရွာအုပ်စု

က။ အခက်အခဲအတားအဆီးများအားဆွေးနွေးခြင်း - ယခုလက်ရှိအခြေအနေတွင် ဤကျေးရွာဖွံ့ဖြိုးတိုးတက်ရေးအတွက် အဓိက အခက်အခဲအတားအဆီးများသည် မည်သည့်များဖြစ်ပါသနည်း။ (အမျိုးသား/သမီး အနည်းဆုံးအရေအတွက် ၅ ခုစီဖော်ပြပါ)

အမျိုးသား အဖွဲ့မှ တင်ပြသောအခက်အခဲအတားအဆီးများ	အမျိုးသမီး အဖွဲ့မှ တင်ပြသောအခက်အခဲအတားအဆီးများ
၀ လမ်းမပေးအောင်ဆောင်ရွက်ပေးရန်	၀ အလုပ်အကိုင် မရှိဘဲ အလှူခံရနေခြင်း
၁ မြေယာမရှိခြင်း	၁ မြေယာမရှိခြင်း
၂ ရေမလုံလောက်ခြင်း	၂ ရေမလုံလောက်ခြင်း
၃ မြေယာမလုံလောက်ခြင်း	၃ မြေယာမလုံလောက်ခြင်း
၄ မြေယာမလုံလောက်ခြင်း	၄ မြေယာမလုံလောက်ခြင်း
၅ မြေယာမလုံလောက်ခြင်း	၅ မြေယာမလုံလောက်ခြင်း

ခ။ မျှော်မှန်းခြင်း - နောင်လာမည့် ( ၅ ) နှစ် အတွင်း ကျေးရွာဖွံ့ဖြိုးရေး မျှော်မှန်းလျာထားချက်များအား တင်ပြပါ။

အမျိုးသားအဖွဲ့မှ တင်ပြသောမျှော်မှန်းချက်များ	အမျိုးသမီးအဖွဲ့မှ တင်ပြသောမျှော်မှန်းချက်များ
၀ လမ်း ပေးအောင်ဆောင်ရွက်ပေးရန်	၀ ရေ အလုံလောက် ရရှိအောင် ဆောင်ရွက်ပေးရန်
၁ ရေ အလုံလောက် ရရှိအောင် ဆောင်ရွက်ပေးရန်	၁ မြေယာမလုံလောက်ခြင်း
၂ မြေယာမလုံလောက်ခြင်း	၂ မြေယာမလုံလောက်ခြင်း
၃ မြေယာမလုံလောက်ခြင်း	၃ မြေယာမလုံလောက်ခြင်း
၄ မြေယာမလုံလောက်ခြင်း	၄ မြေယာမလုံလောက်ခြင်း
၅ မြေယာမလုံလောက်ခြင်း	၅ မြေယာမလုံလောက်ခြင်း







၁၀. ၂။ ဒုတိယနစ်စက်ဝန်း ကျေးရွာဖွံ့ဖြိုးရေးအစီအစဉ်(၃)

ပုံစံ - ၈ - ၃ ကျေးရွာဖွံ့ဖြိုးရေး ဦးစားပေးအစီအစဉ် (Form PC 3)

လမ်းညွှန်ချက်၊ အဆင့်(၃) ကျေးရွာမှော်မှန်းချက်အစည်းအဝေး ပြီးဆုံးသောအခါ ကျေးရွာစီမံကိန်း အထောက်အကူပြု ကော်မတီသည် လူထုစည်းရုံးရေးမှူးအကူအညီဖြင့် ဤပုံစံကိုပြည့်စုံအောင် ပြည့်သွင်းရမည်။

လူထုစည်းရုံးရေးမှူး/ဝန်ထမ်း အမည် ဒေါ် ဖိုး နှိဇွေ

နေ့စွဲ ၂၆. ၁၀. ၂၀၂၁ စက်ဝန်းအား အမှတ်ခြစ်ပါ (✓) □ စက်ဝန်း(၁) မှစက်ဝန်း(၂) □ စက်ဝန်း(၃) □ စက်ဝန်း(၄)

ပြည်နယ်/တိုင်း ပဲခူး မြို့နယ်ပ အင်္ဂါ ကျေးရွာအုပ်စု တောင်ရွှေ ကျေးရွာ သစ်ကော

က။ အခက်အခဲအတားအဆီးများအားဆွေးနွေးခြင်း - ယခုလက်ရှိအခြေအနေတွင် ဤကျေးရွာဖွံ့ဖြိုးတိုးတက်ရေးအတွက် အဓိက အခက်အခဲအတားအဆီးများသည် မည်သည်များဖြစ်ပါသနည်း။ (အမျိုးသား/သမီး အနည်းဆုံးအခက်အခဲ ၅ ခုစီဖော်ပြပါ)

အမျိုးသား အဖွဲ့မှ တင်ပြသောအခက်အခဲအတားအဆီးများ		အမျိုးသမီး အဖွဲ့မှတင်ပြသောအခက်အခဲအတားအဆီးများ	
၁	လမ်း များမကောင်းခြင်း၊ ကြေးမုံများမရရှိခြင်း	၁	လမ်း မ ပေးဆက်သွယ်ရေး ပကောင်းခြင်း၊ ကြေးမုံများ မရရှိခြင်း
၂	ရေလုံလောက်မှု မရှိခြင်း၊ ကြေးမုံပေးလုံလောက်မှုမရှိခြင်း	၂	အလုပ်ကိုင်များ ရွာပေါ်ခြင်းကြောင့် စားနပ်ရိက္ခာပေးခြင်း
၃	စားဝတ်ဆင်ခြယ်မှု မရှိခြင်း၊ ကြေးမုံများ မရရှိခြင်း	၃	စာကြည့်တိုက်မရှိခြင်း၊ ကြေးမုံမရရှိခြင်း
၄	စာသင်ကျောင်း ဖြစ်စဉ်များ မှတ်စားခြင်း၊ ကြေးမုံပေးခြင်း	၄	ရေလုံလောက်မှု မရှိခြင်းကြောင့် စားနပ်ရိက္ခာပေးခြင်း
၅	အလုပ်ကိုင်များ ရွာပေါ်ခြင်းကြောင့် စားနပ်ရိက္ခာပေးခြင်း	၅	စား ဝတ်ဆင်ခြယ်မှု မရှိခြင်း၊ ကြေးမုံများ မရရှိခြင်း

ခ။ မှော်မှန်းခြင်း - နောင်လာမည့် ( ၅ ) နှစ် အတွင်း ကျေးရွာဖွံ့ဖြိုးရေး မှော်မှန်းချက်များအား တင်ပြပါ။

အမျိုးသားအဖွဲ့မှ တင်ပြသောမှော်မှန်းချက်များ		အမျိုးသမီးအဖွဲ့မှ တင်ပြသောမှော်မှန်းချက်များ	
၁	လမ်း များကောင်းမွန်ရန်	၁	ရွာလမ်းများကောင်းမွန်ရန်
၂	ရေလုံလောက်မှု ရရှိရန်	၂	အလုပ်ကိုင်များ ပေါများရန်
၃	စားဝတ်ဆင်ခြယ်မှု ရရှိရန်၊ ကြေးမုံပေးခြင်း	၃	စာကြည့်တိုက်ရှိရန်
၄	ကျောင်း ဖြစ်စဉ်များ ပြုစုရန်	၄	ရေလုံလောက်မှု ရရှိရန်
၅	အလုပ်ကိုင်များ ပေါများရန်	၅	စား ဝတ်ဆင်ခြယ်မှု ရရှိရန်၊ ကြေးမုံပေးခြင်း



က။ လူထုစီမံကိန်း၏ လာမည့် ( ၄ ) နှစ်အတွက် အကျုံးဝင်သော ဦးစားပေး ဖွံ့ဖြိုးတိုးတက်မှု လုပ်ငန်း အစီအစဉ်များအားဖော်ပြပါ။

အဆင့်	ကျေးရွာအတွက် ဦးစားပေး ဖွံ့ဖြိုးတိုးတက်မှု လုပ်ငန်းစဉ်များ	အဆိုပြုသူ (အမျိုးသားများ/ အမျိုးသမီးများ/ အမျိုးသား+ အမျိုးသမီး)	ခန့်မှန်းကုန်ကျ စရိတ်	အကျိုးခံစားခွင့်ရှိသူ ခန့်မှန်းခြေအရေအတွက်
၁	ရွာတွင်း လမ်းများဖွဲ့စည်းရန်	( ၈ + ၄ )	၆၅၀၀၀၀၀	၃၀၁
၂	ကျောင်းခြံအစားအစာ ဖွဲ့စည်းရန်	( ၈ + ၄ )	၃၃၀၀၀၀၀	၃၀၁
၃	ရေပေးစနစ်	( ၈ + ၄ )	၇၀၀၀၀၀၀	၃၀၁
၄	စာဖတ်တိုက်	( ၄ )	၁၀၀၀၀၀၀	၃၀၁
၅				

ဃ။ လူထုစီမံကိန်း၏ လာမည့် ( ၄ ) နှစ်အတွက် အကျုံးမဝင်သော ဦးစားပေး ဖွံ့ဖြိုးတိုးတက်မှု လုပ်ငန်း အစီအစဉ်များအားဖော်ပြပါ။

အဆင့်	ကျေးရွာအတွက် ဦးစားပေး ဖွံ့ဖြိုး တိုးတက်မှု လုပ်ငန်းစဉ်များ	အဆိုပြုသူ (အမျိုးသားများ/ အမျိုးသမီးများ/ အမျိုးသား+ အမျိုးသမီး)	အခန်းကဏ္ဍ
၁	အလယ်စာကျွေးမွေးပေးခြင်းရန်	( ၈ + ၄ )	၅၁၆၃
၂			
၃			
၄			
၅			

ခေါင်းဆောင်၊ ကျေးရွာစီမံကိန်းအထောက်အကူပြုကော်မတီမှ အတည်ပြုသည်။

အမည် ဦးကျော်စွာ - လက်မှတ် - [Signature] - နေ့စွဲ - ၂၀၂၀ - ၁၀ - ၁၇





၁၀.၃။တတိယနှစ်စက်ဝန်း ကျေးရွာဖွံ့ဖြိုးရေးအစီအစဉ်(၃)

၃၀ - ၀-၃ ကျေးရွာဖွံ့ဖြိုးရေး ဥပဒေအောက်အောက် (Form PC 3) (3<sup>rd</sup> Cycle - New)

လယ်ဥယျာဉ်များ အဆင့်(၃)ကျေးရွာဖွံ့ဖြိုးရေးအစီအစဉ်အောက် အစည်းအဝေးပြီးဆုံးသောအခါ ကျေးရွာစီမံကိန်း အထောက်အကူပြု ကော်မတီ သည် လူထုစည်းရုံးရေးမှူးအကူအညီဖြင့် ဤစက်ဝန်းပြည့်စုံအောင် ဖြည့်သွင်းရမည်။

လူထုစည်းရုံးရေးမှူး/ဝန်ထမ်း အမည် - **ဒိုးစင်ဖြတ်ထွဋ်**

နေ့စွဲ **၁၂.၁၁.၂၀၁၈** စက်ဝန်းအား အမှတ်ဖြစ်ပါ (✓)  စက်ဝန်း(၁)  စက်ဝန်း(၂)  စက်ဝန်း(၃)  စက်ဝန်း(၄)

ပြည်နယ်/တိုင်း - ဝဲရူး၊ ဗြိနယ် - ပန်းတောင်း၊ ကျေးရွာအုပ်စု **တောင်ကျွေ**၊ ကျေးရွာ **သံကော**

က။ အခက်အခဲအတားအဆီးများအားလုံးအောင်မြင် - ယခုလက်ရှိအခြေအနေတွင်ဤကျေးရွာဖွံ့ဖြိုးတိုးတက်ရေးအတွက် အဓိကအခက်အခဲအတားအဆီးများသည် မည်သည်များဖြစ်ပါသနည်း။ (အမျိုးသား/သမီး အနည်းဆုံး အခက်အခဲ ၅ ခုစီဖော်ပြပါ)

အုပ်စုဖွဲ့ ရွေးခန့်မှန်းမှုမှ တင်ပြသောအခက်အခဲအတားအဆီးများ	
ကျွန်းမာရေ ကိစ္စများတွင် အခြားရွာသို့ ညွှားရသဖြင့် အချိန်မရောက်သည့်အပြင် နှင့် တခြားပေး အခက်အခဲများ ဖြစ်ပါသည်။	<input type="checkbox"/> ကျား ၀၀ <input checked="" type="checkbox"/> ကျား+ ၀
စာသင်ကျောင်းတွင် ဖြစ်ပေါ်ရိုး မရှိသည့် အတွက် ကလေးများပညာသင်ရာ တွင် လုံခြုံဆိတ်ချရမှု အခက်အခဲများ ဖြစ်ပါသည်။	<input type="checkbox"/> ကျား ၂၀ <input checked="" type="checkbox"/> ကျား+ ၀
အလုပ်အကိုင် ရှားပါးသည့် အတွက် အခြားရွာများသို့ သွားရောက် လုပ်ကိုင်နေရသဖြင့် ရွာတွင် လူငယ်များ ရှားပါးနေပါသည်။	<input type="checkbox"/> ကျား ၀၀ <input checked="" type="checkbox"/> ကျား+ ၀
မောက်သုံးရေ ရှားပါးသဖြင့် ဆေးရုံရှိသော ရေစိုက်များကို သွားရောက် ဖြို ဖျက်ရသဖြင့် အချိန်ပေးရခြင်း အလုပ်အကိုင် မျက်နှာဖြိုးမှု ဖြစ်ပါသည်။	<input type="checkbox"/> ကျား ၀၀ <input checked="" type="checkbox"/> ကျား+ ၀
	<input type="checkbox"/> ကျား ၀၀ <input type="checkbox"/> ကျား+ ၀

ခ။ မျှော်မှန်းခြင်း- နောင်လာမည့် ( ၅ )နှစ် အတွင်း ကျေးရွာဖွံ့ဖြိုးရေး မျှော်မှန်းလျာထားချက်များအား တင်ပြပါ။

အုပ်စုဖွဲ့ ရွေးခန့်မှန်းမှုမှ တင်ပြသောအခက်အခဲအတားအဆီးများ	
စာသင်ကျောင်း ဖြစ်ပေါ်ရိုး ဖြစ်လာလျှင် ကလေးများ လုံခြုံစွာ စာသင်ကုန်ပြီး မျှော် ဖြစ်သောကြောင့် ပညာရေး တွင် တိုးတက်လာ ခြင်းမရှိ။	<input type="checkbox"/> ကျား ၂၀ <input checked="" type="checkbox"/> ကျား+ ၀
ကျွန်းမာရေ အတွက် အခက်အခဲများ အခက်အခဲ ဖြစ်ပါသည်။	<input type="checkbox"/> ကျား ၀၀ <input checked="" type="checkbox"/> ကျား+ ၀
မောက် သုံးရေ လုံလောက် စွာ ရရှိစေရန် ဖြစ်ပါသည်။	<input type="checkbox"/> ကျား ၀၀ <input checked="" type="checkbox"/> ကျား+ ၀
အလုပ်အကိုင် ပေါများလာလျှင် စင်စစ်တိုးတက်လာ ဖြစ်ပါသည်။	<input type="checkbox"/> ကျား ၀၀ <input checked="" type="checkbox"/> ကျား+ ၀
	<input type="checkbox"/> ကျား ၀၀ <input type="checkbox"/> ကျား+ ၀



၈။ လူထုဝိပဿနာ၏ လာမည့် (၄) နှစ်အတွက် အကျုံးမဝင်သော ဦးစားပေး ဖွံ့ဖြိုးတိုးတက်မှု လုပ်ငန်း အစီအစဉ်များအားဖော်ပြပါ။

ဦးစားပေးအဆင့်	ကျေးရွာအတွက် ဦးစားပေး ဖွံ့ဖြိုးတိုးတက်မှု လုပ်ငန်းစဉ်များ	အဆိုပြုသူ (အမျိုးသားများ/ အမျိုးသမီးများ/ အမျိုးသား+ အမျိုးသမီး)	အခန်းကဏ္ဍ	ဦးစားပေးအဆင့် သတ်မှတ်ချက်	ခန့်မှန်းကုန်ကျစရိတ်	အကျိုးခံစားခွင့်ရှိသူ ခန့်မှန်းခြေအရေအတွက်		
						ကျား	မ	ပေါင်း
၁	မြေပေးဝေစေရန်	၈ + ၂	မြေပိုင်ဆိုင်မှု ဖွံ့ဖြိုးရေး	၁	၉,၆၀၀,၀၀၀၀၀၀	၁၅၅	၃၀၁	
၂	ကျွန်းခြံလှည့်ရုံ	၈ + ၂	ပညာရေး	၂	၆,၅၀၀,၀၀၀၀၀၀	၁၅၅	၃၀၁	
၃	ဆေးပေးခန်း	၈ + ၂	ကျန်းမာရေး	၃	၃,၅၀၀,၀၀၀၀၀၀	၁၅၅	၃၀၁	
၄								
၅								

၉။ လူထုဝိပဿနာ၏ လာမည့် (၄) နှစ်အတွက် အကျုံးမဝင်သော ဦးစားပေး ဖွံ့ဖြိုးတိုးတက်မှု လုပ်ငန်း အစီအစဉ်များအားဖော်ပြပါ။

အဆင့်	ကျေးရွာအတွက် ဦးစားပေး ဖွံ့ဖြိုးတိုးတက်မှု လုပ်ငန်းစဉ်များ	အဆိုပြုသူ (အမျိုးသားများ/ အမျိုးသမီးများ/ အမျိုးသား+ အမျိုးသမီး)	အခန်းကဏ္ဍ
၁	အညွှန်အကျိုးခံစားခွင့်ကဏ္ဍ	၈ + ၂	အသက်မွေးဝမ်းကြောင်း
၂			
၃			
၄			
၅			

ခေါင်းဆောင်၊ ကျေးရွာဝိပဿနာအထောက်အကူပြုကော်မတီမှအတည်ပြုသည်။

အမည် ဦးအောင်မြင် လက်မှတ် [Signature] နေ့စွဲ ၂၀၂၁.၁၁.၁၅





၁၁။ ကျေးရွာအုပ်စု စီမံကိန်းလုပ်ငန်းခွဲရွေးချယ်ခြင်း ( ပုံစံ-၄ )

၁၁.၁။ပထမနှစ်စက်ဝန်း ကျေးရွာအုပ်စု စီမံကိန်းလုပ်ငန်းခွဲရွေးချယ်ခြင်း ( ပုံစံ-၄ )

ပုံစံ - ၈ - ၄ ကျေးရွာအုပ်စု စီမံကိန်းလုပ်ငန်းခွဲရွေးချယ်ခြင်းပုံစံ (Form PC 4)

လမ်းညွှန်အား စီမံကိန်းလုပ်ငန်းခွဲရွေးချယ်မှုအစည်းအဝေးပေးအောင်ပေးပြီးနောက်တွင် ကျေးရွာအုပ်စု CF/ITC ၏ အတည်ရယူ၍ ကျေးရွာစီတောက်တော်မော် အကျဉ်းချုပ်အား ပြည့်စုံအောင်ပြင်ဆင်ရမည်။ ဤပုံစံအား ပြည့်စုံစွာဖြည့်သွင်းပြီးပါက ကျေးရွာအုပ်စုရှိ ကိုယ်စားပြုအဖွဲ့ဝင်များက TPIC သို့ ပေးပို့ရန်အတွက် နောက်ဆုံးအဆင့် တာဝန်ရှိမည်။ CF မှ ကျေးရွာတစ်ရွာလျှင် စီမံကိန်းလုပ်ငန်းခွဲရွေးချယ်ရာ အချက်အလက်များကို MIS သို့ ထည့်သွင်းရမည်။ (ယခုစီမံကိန်းလုပ်ငန်းခွဲ မလုပ်ကိုင်သော ကျေးရွာများ မထည့်ပါ။)

ကျေးရွာစုစုရွေးချယ်မှု/ပုံစံအမည် ရွှေပြာမင်းရွာ

နေ့စွဲ ၂၀၂၁.၁၂.၂၀၂၄ မြို့နယ် ပန်းတောက်

စက်ဝန်းအားအမှတ်ဖြစ်ပေးပါ(✓) စက်ဝန်း(၀) စက်ဝန်း(၂) စက်ဝန်း(၃) စက်ဝန်း(၄)

ကျေးရွာအုပ်စု ပဝကင်ရွာ

ကျေးရွာအမည်	ဆောင်ရွက်မည့် လုပ်ငန်းများ	အတိုင်းအတာ (အမြင့် x အလျား x အနံ အရေအတွက် စသည်ဖြင့်)	စီမံကိန်း အမျိုးအမည်နှင့် ရိုးရာများ	အဆိုပြုအင်အား	စီမံကိန်းမှ ထည့်သွင်းမှု	ကျေးရွာမှ ထည့်သွင်းမှု	ခန့်မှန်းစရိတ်	
							အခြားလုပ်ငန်း (ခေါ်ပြုပါ)	စရိတ်
ပဝကင်ရွာ	စိမ်းစားမြေပေးခြင်း၊ နှင့် ရေစင်ဆောင်ရွက်ခြင်း (ဂါလံ ၃၀၀၀ ဆန့်)	(၂ x ၈ x ၁၀) ရေကန်	၁၆၀၅၄၂	၂၀	၇၄၀၀၀၀၀			၇၄၀၀၀၀၀
ပဝကင်ရွာ	ရေကန် ပြုပြင်ခြင်း နှင့် ခြံစည်းရိုး (၂၂၀၀၀) (၂၅၀၀၀၀)	၂၅၄' x ၉၀' - ၃၂၀' ရေကန်	၃၅၄	၂၀	၅၅၀၀၀၀၀			၅၅၀၀၀၀၀













အမည်: ဂုဏ်	အမျိုးအမျိုးအမည်: အမျိုးကျေးရွာအုပ်စု	အရွယ်: ၁၅ နှစ်	အခြားအချက်အလက်: <input type="checkbox"/> ကျား <input type="checkbox"/> မ <input type="checkbox"/> အကျား+မ	အခြားအချက်အလက်: <input type="checkbox"/> ကျား <input type="checkbox"/> မ <input type="checkbox"/> အကျား+မ	အခြားအချက်အလက်: <input type="checkbox"/> ကျား <input type="checkbox"/> မ <input type="checkbox"/> အကျား+မ	အခြားအချက်အလက်: <input type="checkbox"/> ကျား <input type="checkbox"/> မ <input type="checkbox"/> အကျား+မ	အခြားအချက်အလက်: <input type="checkbox"/> ကျား <input type="checkbox"/> မ <input type="checkbox"/> အကျား+မ	အခြားအချက်အလက်: <input type="checkbox"/> ကျား <input type="checkbox"/> မ <input type="checkbox"/> အကျား+မ	အခြားအချက်အလက်: <input type="checkbox"/> ကျား <input type="checkbox"/> မ <input type="checkbox"/> အကျား+မ	အခြားအချက်အလက်: <input type="checkbox"/> ကျား <input type="checkbox"/> မ <input type="checkbox"/> အကျား+မ
အမည်: ဂုဏ်	အမျိုးအမျိုးအမည်: အမျိုးကျေးရွာအုပ်စု	အရွယ်: ၁၅ နှစ်	အခြားအချက်အလက်: <input type="checkbox"/> ကျား <input type="checkbox"/> မ <input type="checkbox"/> အကျား+မ	အခြားအချက်အလက်: <input type="checkbox"/> ကျား <input type="checkbox"/> မ <input type="checkbox"/> အကျား+မ	အခြားအချက်အလက်: <input type="checkbox"/> ကျား <input type="checkbox"/> မ <input type="checkbox"/> အကျား+မ	အခြားအချက်အလက်: <input type="checkbox"/> ကျား <input type="checkbox"/> မ <input type="checkbox"/> အကျား+မ	အခြားအချက်အလက်: <input type="checkbox"/> ကျား <input type="checkbox"/> မ <input type="checkbox"/> အကျား+မ	အခြားအချက်အလက်: <input type="checkbox"/> ကျား <input type="checkbox"/> မ <input type="checkbox"/> အကျား+မ	အခြားအချက်အလက်: <input type="checkbox"/> ကျား <input type="checkbox"/> မ <input type="checkbox"/> အကျား+မ	အခြားအချက်အလက်: <input type="checkbox"/> ကျား <input type="checkbox"/> မ <input type="checkbox"/> အကျား+မ

ရက်စွဲ: ၂၀၁၇ ခုနှစ်၊ ဇူလိုင်လ ၁၀ ရက်

အမည်: ဂုဏ်

အခြားအချက်အလက်:  ကျား  မ  အကျား+မ

ပုံစံအမျိုးအမည်:	ကျွန်းကြီး	၅၀'x၃'x၄"	၃၃၄	<input type="checkbox"/> ကျား <input type="checkbox"/> ဝေ <input checked="" type="checkbox"/> ကျား+ဝေ	၅၀၀၀၀၀	၅၀၀၀၀၀	၅၀၀၀၀၀
အမျိုးအမည်:	အခြေခံ	၅၀'x၅၀၀	၄၀၇	<input type="checkbox"/> ကျား <input type="checkbox"/> ဝေ <input checked="" type="checkbox"/> ကျား+ဝေ	၅၅၄၀၀၀၀	၅၅၄၀၀၀၀	၅၅၄၀၀၀၀
အမျိုးအမည်:	ကျောက်ကြေး	၅၀၀၀'x၁၇'x၃'	၃၀၁	<input type="checkbox"/> ကျား <input type="checkbox"/> ဝေ <input checked="" type="checkbox"/> ကျား+ဝေ	၅၀၀၀၀၀၀	၅၀၀၀၀၀၀	၅၀၀၀၀၀၀

ရာထူး: ကျေးရွာအုပ်စု ဗို/ထောက်ကော်မတီ ဥက္ကဋ္ဌ အမည် လက်မှတ် ရက်စွဲ  
 ဦးကံလွင်  ၁၀.၁၀.၂၀၁၇



၁၁.၃။ တတိယနှစ်စက်ဝန်းကျေးရွာအုပ်စု စီမံကိန်းလုပ်ငန်းခွဲရွေးချယ်ခြင်း ( ပုံစံ-၄ )

NCDDP (Padaung) M&E/MIS 3<sup>RD</sup> Cycle

**ပုံစံ - ၀ - ၄ ကျေးရွာအုပ်စုစီမံကိန်းလုပ်ငန်းခွဲရွေးချယ်ခြင်းပုံစံ (Form PC 4)**

လမ်းညွှန်များ စီမံကိန်းလုပ်ငန်းခွဲရွေးချယ်မှုအတွက် အကျိုးအမြတ်ဆုံး CF/TF-တို့၏ အကူအညီရယူ၍ ကျေးရွာစီမံကိန်းအောက်ဖွဲ့စည်းရေးအဖွဲ့မှ အဆိုပါပုံစံအား ဖြည့်စွက်ပေးရမည်။ ဤပုံစံအား ဖြည့်စွက်ရာတွင် မြို့တော်အောက်ဖွဲ့စည်းရေးအဖွဲ့မှ အကူအညီရယူ၍ ကျေးရွာစီမံကိန်းအောက်ဖွဲ့စည်းရေးအဖွဲ့မှ အဆိုပါပုံစံအား ဖြည့်စွက်ပေးရမည်။ ဤပုံစံအား ဖြည့်စွက်ရာတွင် မြို့တော်အောက်ဖွဲ့စည်းရေးအဖွဲ့မှ အကူအညီရယူ၍ ကျေးရွာစီမံကိန်းအောက်ဖွဲ့စည်းရေးအဖွဲ့မှ အဆိုပါပုံစံအား ဖြည့်စွက်ပေးရမည်။

ကျေးရွာအုပ်စုစီမံကိန်းလုပ်ငန်းခွဲရွေးချယ်မှု အဖွဲ့အစည်းမှ အဖွဲ့ဝင်များအား M&E သို့ ထည့်သွင်းရမည်။ (ယနေ့စီမံကိန်းလုပ်ငန်းခွဲ ရက်စွဲအရသာ ကျေးရွာများ ပါဝင်ပါ။)

ကျေးရွာအုပ်စုစီမံကိန်းလုပ်ငန်းခွဲရွေးချယ်မှု အဖွဲ့ဝင်များအား မိမိတို့၏

စာရင်း ၂၄. ၁၁. ၂၀၁၈

စက်ဝန်းအား အောက်ဖွဲ့စည်းပေးပါ။ (✓) စက်ဝန်း(၁) စက်ဝန်း(၂) စက်ဝန်း(၃) စက်ဝန်း(၄)

မြို့နယ်/တိုင်း - ပဲခူးတိုင်း၊ မြို့နယ် - ပုသိမ်မြို့နယ်

ကျေးရွာအုပ်စု ကျေးရွာအုပ်စု - ကော့ကရိဒ်

ကျေးရွာအုပ်စု	စတင်ရွက်ပင် လုပ်ငန်းများ	အပိုင်အတား	ခန့်မှန်း တိုက်ရိုက် အတိုးပေးနိုင် ရှိသူများ	အပိုင်မြေ တစ်ဧက	ခန့်မှန်းကျေးရွာစီမံကိန်း			စုစုပေါင်း
					စီမံကိန်း ထည့်သွင်းမှု	ကျေးရွာ ထည့်သွင်းမှု	အခြားထည့်သွင်းမှု (ဖော်ပြပါ) ထည့်သွင်းမှု   အမည်/အဖွဲ့	
ငါးဖျက်နာ ရွာအေး	ရွာအေးအဖွဲ့	ပေါင်း ၁၀' x ၁၂' - ၀" x ၀' - ၆"	၇၈၃	<input type="checkbox"/> ကျား <input type="checkbox"/> မ <input type="checkbox"/> ကျား+မ	၁၀,၆၀၀,၀၀၀	-	-	၁၀,၆၀၀,၀၀၀
ဖြူစင်ကုန်း	ဖြူစင်ကုန်းအဖွဲ့	ပေါင်း ၁၀၀၀ ဧက၊ မိုက်ဖွယ်အေးခြင်း	၇၀၃	<input type="checkbox"/> ကျား <input type="checkbox"/> မ <input type="checkbox"/> ကျား+မ	၆,၇၀၀,၀၀၀	-	-	၆,၇၀၀,၀၀၀
ပဲကြီးအင်း	ဖြူစင်ကုန်းအဖွဲ့	ပေါင်း ၃၀၀၀ ဧက၊ မိုက်ဖွယ်အေးခြင်း	၃၅၂	<input type="checkbox"/> ကျား <input type="checkbox"/> မ <input type="checkbox"/> ကျား+မ	၁၀,၁၀၀,၀၀၀	-	-	၁၀,၁၀၀,၀၀၀
ယံကော	ဖြူစင်ကုန်းအဖွဲ့	ပေါင်း ၃၀၀၀ ဧက၊ မိုက်ဖွယ်အေးခြင်း	၃၀၁	<input type="checkbox"/> ကျား <input type="checkbox"/> မ <input type="checkbox"/> ကျား+မ	၃,၆၀၀,၀၀၀	-	-	၃,၆၀၀,၀၀၀





### ၁၂။ အစည်းအဝေးမှတ်တမ်းများ

ရခိုင်ပြည်နယ်၊ ပုသိမ်ခရိုင်၊ ပုသိမ်မြို့နယ်၊  
အစည်းအဝေးမှတ်တမ်း

အစည်းအဝေးရည်ရွယ်ချက်	ပုသိမ် အခြေစိုက် ကျေးရွာအစည်းအဝေး
ကျေးရွာအမည်	တံငါကော
ကျေးရွာမှတ်တမ်းအမည်	တံငါကော
ရက်စွဲ ၁၅ - ၁၁ - ၁၈	နေရာ၊ <del>ပုသိမ်</del> ပုသိမ်မြို့နယ်၊ တံငါကောကျေးရွာ
အစည်းအဝေးအမျိုးအမည်	အချိန်၊ မနက် ၁၀ နာရီ
အစည်းအဝေးဝင်ရောက်သူ ကျား ( ၁၉ ) ဦး မ ( ၂၇ ) ဦး ပေါင်း ( ၄၆ ) ဦး	

အစည်းအဝေးအကြောင်းအရာများ

- ၁။ စိတ်ဆက်ကြွေးကြော်၊ စိတ်ကင်းရှင်းစေရန်အတွက် ဝတ်စုံအင်္ကျီများ ဝတ်စားရန် တောင်းဆိုခြင်း
- ၂။ PRA (၆၁) ခု အား ဖြစ်ရပ်ကွဲအဖွဲ့အစည်း ဦးစီးအဖွဲ့အစည်းများမှ ဝန်ထမ်းများ ပြန်လည်အသုံးပြုခြင်း
- ၃။ စေတနာ့ဝန်ထမ်းအဖွဲ့အစည်း ဖွဲ့စည်းခြင်း
- ၄။ ကျန်တော်မဝီများ ဖွဲ့စည်းခြင်း
- ၅။ လိုက်နာရမည့် ကျင့်ဝတ်များ ဝတ်စုံအင်္ကျီနှင့် ဝတ်စုံအင်္ကျီအဖွဲ့ ဖွဲ့စည်းခြင်း

အထွေထွေချက်များ

- ၁။ ငါး၊ ငါး ဖွဲ့စည်းခြင်းကို စတင်ပြုလုပ်ပြီး ယခုအခါ ဝန်ထမ်းများ ဝန်ထမ်းများ ဖွဲ့စည်းခြင်း

ယခုအခါ ဝန်ထမ်းများ စိတ်ကင်းရှင်းစေရန် အတွက် ဝတ်စုံအင်္ကျီများ ဝတ်စားရန် တောင်းဆိုခြင်း

ဝန်ထမ်းများ ဝန်ထမ်းများ ဝန်ထမ်းများ ဝန်ထမ်းများ ဝန်ထမ်းများ ဝန်ထမ်းများ ဝန်ထမ်းများ ဝန်ထမ်းများ



ကျေးရွာအုပ်စုအဖွဲ့ချုပ်များ

ကျေးရွာအုပ်စု ကျွန်ုပ်တို့ လုပ်ငန်းလုပ်ဆောင်ရန် ဆွေးနွေးကြသည်။ ယခုနှစ်  
တစ်ယခုနှစ် စက်ဝန်းတွင် ပါဝင်သော ကျေးရွာ (၄)ရွာမှာ ငါ့မျက်မှန်ကမ်း  
ဆဲကော၊ မြစ်ကမ်းရိုးစွန်း၊ နှစ်ပဲခူး၊ ကျေးရွာအုပ်စုအဖွဲ့ချုပ်၊ ဆောက်တစ်  
စတုတ္ထနှစ် စက်ဝန်းတွင် ဖောင်၊ ဇာလီ၊ ကျေးရွာအုပ်စုအဖွဲ့ချုပ်၊ စောင့်စောင့်  
ကျေးရွာများ ဖြစ်ပါသည်။

ကျေးရွာ၏ အဆင်အခံ၊ ပျော်ရွှင်ချက်၊ ကောင်းကောင်းများ၊ ကျွန်ုပ်တို့ ဆွေးနွေး  
ခဲ့ပါသည်။

ကော်မတီဝင် ဖောင်၊ များမှ သက်လက်လုပ်ဆောင်ရန် ဆန္ဒရှိကြပြီး

ကျေးရွာအုပ်စုအဖွဲ့ချုပ်များ သဘောတူအောင်ကြည့်ပြီး ယခုနှစ် ကော်မတီအဖွဲ့  
တစ်ယခုနှစ် စက်ဝန်းကို ကောင်းကောင်းစေကြရန် သဘောတူညီစွာ  
ဆုံးဖြတ်ကြသည်။

ကျေးရွာ၏ ကံပေးအားပေး ဖြစ်စေ၊ ကျေးရွာကွက် အဖွဲ့အစည်းများ ပါဝင်သော  
လုပ်ငန်းစဉ်ကို စွမ်းဆောင်ရန် ဆုံးဖြတ်ကြသည်။

ကျေးရွာကွက် ဦးစားပေးလုပ်ငန်းများအားဖြင့်

- ၁) ရေပေးအရေး
- ၂) မြေဧည့်စိုက်
- ၃) အေးပေးရေး









ကျေးရွာများအား

ကျေးရွာအုပ်စု ကျွဲ နှစ်ငါးလှုပ်ဆောင်ရန် ဆွေးနွေးကြသည်။ ယခုနှစ်  
တစ်ယခုနှစ် စက်ဝန်းတွင် ပါဝင်သော ကျေးရွာ (၄)ရွာမှာ ငါးပျက်ရွာရွာ၊  
ဆဲကော၊ ဇွဲစစ်ကျွဲနှင့် နှစ် ပဲကြီးကင်း ကျေးရွာတို့ဖြစ်ပြီး နောက်နှစ်  
စတုတ္ထနှစ် စက်ဝန်းတွင် ဟောင်းကျွဲ၊ ကျေးကျွဲ၊ နှစ်၊ စောင့်ရွာ  
ကျေးရွာများ ဖြစ်ပါသည်။

ကျေးရွာ၏ အဆင်အခါ၊ ပျော်ဖွယ်ချက်၊ ကောင်းကောင်းများ၊ ကျွဲဆွဲ၊ နွေး၊  
စားပါသည်။

စက်ဝန်းဝင် ဟောင်းကျွဲ၊ များ မှ သစ်စက်လှုပ်ဆောင်ရန် ဆွဲကြပြီး

ကျေးရွာများသည် သဘောတူထောက်ခံကြသည်။ ယခုနှစ် စက်ဝန်းအတွက်  
တစ်ယခုနှစ် စက်ဝန်းကို ကောင်းကောင်းစေကြရန် သဘောတူညီစွာ  
ဆုံးဖြတ်ကြသည်။

ကျေးရွာ၏ ကနေ့အထူးအရ ဖိစီးမှု ကျေးရွာအတွက် အမြန်အကယ် ဖြစ်အောင်  
လုပ်ငန်းတို့ကို စွမ်းဆောင်ရန် ဆုံးဖြတ်ကြသည်။

ကျေးရွာအတွက် ဦးစားပေးလုပ်ငန်းများအားနှင့်

- ၀၁ ရေပေးဝေရေး
- ၀၂ စာကြည့်တိုက်
- ၀၃ အေးပေးရေး







### ၁၃။ ကဏ္ဍအလိုက်ဦးစားပေးဖွံ့ဖြိုးရေးလုပ်ငန်းစဉ်များ(ပုံစံ-၄ နောက်ဆက်တွဲ)

### ၁၃.၁။ ဒုတိယနှစ်စက်ဝန်းကဏ္ဍအလိုက်ဦးစားပေးဖွံ့ဖြိုးရေးလုပ်ငန်းစဉ်များ(ပုံစံ-၄ နောက်ဆက်တွဲ)

စတင်တွေ့  
သိရကာ

နောက်ဆက်တွဲ (၄) ကြားနားသောအပိုင်းများအတွက် ဦးစားပေးဖွံ့ဖြိုးရေးလုပ်ငန်းစဉ် အနှစ်ချုပ်  
မူရင်းအား VPSC တွင်ထားရှိရပါသည်။ အခြားဌာနများနှင့် ညှိနှိုင်းရန်အတွက် မိတ္တူအား TPIC သို့ ပို့ရပါမည်။ MIS Data အနေဖြင့် သွင်းရန်မလိုအပ်ပါ။

	အဆင့်	လုပ်ငန်း	မည်သည့်ဦးစားစ ပေးလိမ့်	ကျေးရွာမှတာဝန်ခံသူ(သို့)အုပ်စု
အခြေခံအဆောက်အအုံ	၁	ဣန္ဒာဝတီကျေးရွာ	<input type="checkbox"/> ကျား <input type="checkbox"/> မ	
	၂	မင်းဇော်ကျေးရွာ (ဣန္ဒာဝတီနယ်)	<input checked="" type="checkbox"/> ကျား <input type="checkbox"/> မ	
	၃	ကျွန်းမင်းကျေးရွာ (ဣန္ဒာဝတီနယ်)	<input type="checkbox"/> ကျား <input type="checkbox"/> မ	
	၄	ကျွန်းမင်းကျေးရွာ (ဣန္ဒာဝတီနယ်)	<input checked="" type="checkbox"/> ကျား <input type="checkbox"/> မ	
	၅		<input type="checkbox"/> ကျား <input type="checkbox"/> မ	
အထွေထွေကျေးရွာဖွံ့ဖြိုးရေး	၁		<input type="checkbox"/> ကျား <input type="checkbox"/> မ	
	၂		<input type="checkbox"/> ကျား <input type="checkbox"/> မ	
	၃		<input type="checkbox"/> ကျား <input type="checkbox"/> မ	
	၄		<input type="checkbox"/> ကျား <input type="checkbox"/> မ	
	၅		<input type="checkbox"/> ကျား <input type="checkbox"/> မ	
ကျေးရွာစာရင်းနှင့် အဟာရ	၁		<input type="checkbox"/> ကျား <input type="checkbox"/> မ	
	၂		<input type="checkbox"/> ကျား <input type="checkbox"/> မ	
	၃		<input type="checkbox"/> ကျား <input type="checkbox"/> မ	
	၄		<input type="checkbox"/> ကျား <input type="checkbox"/> မ	
	၅		<input type="checkbox"/> ကျား <input type="checkbox"/> မ	
ပညာရေး	၁	ဣန္ဒာဝတီကျေးရွာ	<input checked="" type="checkbox"/> ကျား <input type="checkbox"/> မ	
	၂		<input type="checkbox"/> ကျား <input type="checkbox"/> မ	
	၃		<input type="checkbox"/> ကျား <input type="checkbox"/> မ	
	၄		<input type="checkbox"/> ကျား <input type="checkbox"/> မ	
	၅		<input type="checkbox"/> ကျား <input type="checkbox"/> မ	
အခြား	၁		<input type="checkbox"/> ကျား <input type="checkbox"/> မ	
	၃		<input type="checkbox"/> ကျား <input type="checkbox"/> မ	
	၄		<input type="checkbox"/> ကျား <input type="checkbox"/> မ	
	၅		<input type="checkbox"/> ကျား <input type="checkbox"/> မ	



၁၃.၂။ တတိယနှစ်စက်ဝန်းကဏ္ဍအလိုက်ဦးစားပေးဖွံ့ဖြိုးရေးလုပ်ငန်းစဉ်များ (ပုံစံ-၄ နောက်ဆက်တွဲ)

နောက်ဆက်တွဲ(၄)ဖြည့်သွင်းသော ဆိုင်းများထက် ဦးစားပေးဖွံ့ဖြိုးရေးလုပ်ငန်းစဉ်  
ဆင့်ကဲမှု  
ပုံစံအား VPSC တွင် ထည့်သွင်းပြီး၊ ဆဖြည့်သွင်းမှုနှင့် ညှိနှိုင်းရန်အတွက် ဝိဇ္ဇာဘာသာ TPIC သို့ ရောင်းချပေး  
MIS Data စာရင်းဖြင့် သွင်းရန်မလိုအပ်ပါ။

၁၆၈၈

	စာအုပ်	လုပ်ငန်း	ပြန်လှည့်စား ပေးပေး	ဆောင်ရွက် တာဝန် (သို့)အုပ်စု	M & E / MIS ပြင်ဆင် စာအုပ်အမျိုးအစား
အခြေခံအဆောက်အအုံ	၁	ပြေးပေးစေရန်	<input checked="" type="checkbox"/>	ကျေးရွာ	
	၂		<input type="checkbox"/>		
	၃		<input type="checkbox"/>		
	၄		<input type="checkbox"/>		
	၅		<input type="checkbox"/>		
အခြေခံအဆောက်အအုံ	၁		<input type="checkbox"/>		
	၂		<input type="checkbox"/>		
	၃		<input type="checkbox"/>		
	၄		<input type="checkbox"/>		
	၅		<input type="checkbox"/>		
အခြေခံအဆောက်အအုံ	၁	ဆေးပေးရန်	<input checked="" type="checkbox"/>	ကျေးရွာ	
	၂		<input type="checkbox"/>		
	၃		<input type="checkbox"/>		
	၄		<input type="checkbox"/>		
	၅		<input type="checkbox"/>		
အခြေခံအဆောက်အအုံ	၁	ကျွေးမွေးရေး	<input checked="" type="checkbox"/>	ကျေးရွာ	
	၂		<input type="checkbox"/>		
	၃		<input type="checkbox"/>		
	၄		<input type="checkbox"/>		
	၅		<input type="checkbox"/>		
အခြေခံအဆောက်အအုံ	၁	ကျွေးမွေးရေး	<input checked="" type="checkbox"/>	ကျေးရွာ/ကျေးရွာ	
	၂		<input type="checkbox"/>		
	၃		<input type="checkbox"/>		
	၄		<input type="checkbox"/>		
	၅		<input type="checkbox"/>		



### ကျေးရွာဖွံ့ဖြိုးရေးစီမံချက်အရည်အသွေးထိန်းချုပ်မှု (Checklist for VDP)

#### VDP အရည်အသွေးထိန်းချုပ်မှု

ထိန်းချုပ်သူ-	ရက်စွဲ-	ရွာ- မြို့နယ်-	VDP ရက်စွဲ- ကျေးရွာအုပ်စု-
---------------	---------	-------------------	-------------------------------

#### (၁) VDP စာရွက်စာတမ်းပြီးဆုံးမှုကို စစ်ဆေးပါ။ (OM အရ)

- မျက်နှာဖုံး (အဖုံး)
- မာတိကာ
- ကျေးရွာအခြေခံ Data
- PSA အကျဉ်းချုပ်နှင့် PRA လုပ်ငန်းစဉ်
- အမျိုးသား/အမျိုးသမီးအဖွဲ့များ၏ အခက်အခဲများ
- ကျေးရွာမျှော်မှန်းချက် (ဆွေးနွေးချက်ရလဒ်)
- အမျိုးသား/အမျိုးသမီးအဖွဲ့များသဘောတူထားသည့် နောင်လေးနှစ်အတွက် ဦးစားပေးလုပ်ငန်းများစာရင်း (အခြေခံအဆောက်အအုံ၊ အသက်မွေးမှု၊ ပညာရေး၊ လူမှုရေးထိန်းသိမ်းမှု....)

#### နောက်ဆက်တွဲများ-

- လူမှုရေးအကဲဖြတ်မှု စာရွက်စာတမ်းခါတ်ပုံနှင့် PRA လုပ်ငန်းစဉ် (ဖြစ်နိုင်လျှင်)၊ မြေပုံများ ပါရမည်၊ စည်းစိမ်ပိုင်ဆိုင်မှုအဆင့်၊ venn ပုံ...
- ကျေးရွာစီမံကိန်းရေးဆွဲရေးအစည်းအဝေးမိတ္တူ
- ကျေးရွာ၏အချက်အလက် (PC 1 ပုံစံ)
- ကျေးရွာမျှော်မှန်းချက်

#### (၂) လူမှုရေးအကဲဖြတ်မှုအရည်အသွေးနှင့် VDP စစ်ဆေးပါ။

- VDP တွင်ပါဝင်သောဦးရေ (အမျိုးသား/အမျိုးသမီး)-
- လူမှုရေးအကဲဖြတ်မှုအရည်အသွေးနှင့် VDP အတွက် ရက်ပေါင်း-
- PRA ပစ္စည်းများ အသုံးပြုသည့် အရေအတွက်-
- ပါဝင်သောဦးရေနှင့် လုပ်ငန်းများ မှတ်တမ်းတင်ခြင်း (အစည်းအဝေးမှတ်တမ်း၊ အဖွဲ့ခါတ်ပုံ၊ တိုင်းရင်းသားအနည်းစုနှင့် ထိခိုက်လွယ်သော အဖွဲ့များ)
  - အလွန်ကောင်း
  - ကောင်း
  - ညံ့
- လုပ်ငန်းများ မှတ်တမ်းတင်ခြင်းနှင့် အမျိုးသမီးအဖွဲ့အစည်းအဝေး၏ရလဒ် အားခွဲခြားပေးထားသလား။
  - ရှိ
  - မရှိ
- စီမံကိန်းအရေအတွက် (အမျိုးသား/အမျိုးသမီးရွေးချယ်မှုအရေအတွက်)-
  - PRAနှင့်သက်ဆိုင်သောအခြား စီမံကိန်းအရေအတွက် (အမျိုးသား/အမျိုးသမီးရွေးချယ်မှုအရေအတွက်)-





### လူထုဗဟိုပြုစီမံကိန်း

ကျေးလက်လူထုအခြေပြု၊ ဖွံ့ဖြိုးမှုကိုတိုး ရှေးရှု

လူထုဗဟိုပြုစီမံကိန်း၊ သိပ္ပံလမ်းနှင့် ဆုတောင်းပြည့်ဘုရားလမ်းထောင့်၊ ကြခတ်ရပ်ကွက်  
ပန်းတောင်းမြို့နယ်၊ ပဲခူးတိုင်းဒေသကြီး၊ ရုံးဖုန်း ၀၉- ၄၂၂၃၉၅၅၇၂ [www.cdd.drdmyanmar.org](http://www.cdd.drdmyanmar.org)