

ပြည်ထောင်စုသမ္မတမြန်မာနိုင်ငံတော်အစိုးရ  
စိုက်ပျိုးရေး၊ မွေးမြူရေးနှင့် ဆည်မြောင်းဝန်ကြီးဌာန  
ကျေးလက်ဒေသဖွံ့ဖြိုးတိုးတက်ရေးဦးစီးဌာန  
ငပုတောမြို့နယ်



လူထုပဟိုပြုစီမံကိန်း  
National Community Driven Development Project  
(NCDDP)



ကျေးရွာဖွံ့ဖြိုးရေး အစီအစဉ်  
Village Development Plan (VDP)

သဲချောင်းကျေးရွာ၊ ကွင်းဘက်ကျေးရွာအုပ်စု

မာတိကာ

စဉ်	အကြောင်းအရာ	စာမျက်နှာ
၁	မြို့နယ်မြေပုံ	၁
၂	ကျေးရွာအုပ်စုမြေပုံ	၂
၃	ကျေးရွာအုပ်စုတွင် ပါဝင်သောကျေးရွာများစာရင်း	၂
၄	ကျေးရွာသမိုင်းကြောင်းအကျဉ်းချုပ်	၃
၅	လူထုပူးပေါင်းပါဝင်သော ဆန်းစစ်ခြင်းနှင့် အကဲဖြတ်ခြင်း လုပ်ငန်းစဉ် PRA/PSA အကျဉ်းချုပ်ဇယား	၆
၆	ကျေးရွာဖွံ့ဖြိုးရေးအစီအစဉ်အတွက်အသုံးပြုခဲ့သော PRA tools များနှင့် တစ်ခုချင်းစီအတွက် သုံးသပ်ချက်များ	၆
၇	ကျေးရွာကော်မတီရွေးချယ်ခြင်းနှင့် ကျေးရွာဖွံ့ဖြိုးရေးအစီအစဉ် ဆောင်ရွက်မှုမှတ်တမ်းဓါတ်ပုံများ	၁၈
၈	ကျေးရွာစီမံကိန်းအထောက်အကူပြုကော်မတီဝင်များစာရင်း	၁၉
၉	ကျေးရွာအခြေခံအချက်အလက်များ (ပုံစံ ၈ - ၁)	၂၀
၁၀	စီမံကိန်းစက်ဝန်းအချိန်ဇယား (ပုံစံ ၈-၂)	၂၉
၁၁	ကျေးရွာဖွံ့ဖြိုးရေး ဦးစားပေး အစီအစဉ် (ပုံစံ ၈-၃)	၃၄
၁၂	အစည်းအဝေးမှတ်တမ်းများ	၃၉
၁၃	ကဏ္ဍအလိုက် ဖွံ့ဖြိုးရေး ဦးစားပေးလုပ်ငန်းများ	၄၆

ငပုတောမြို့နယ်မြေပုံ

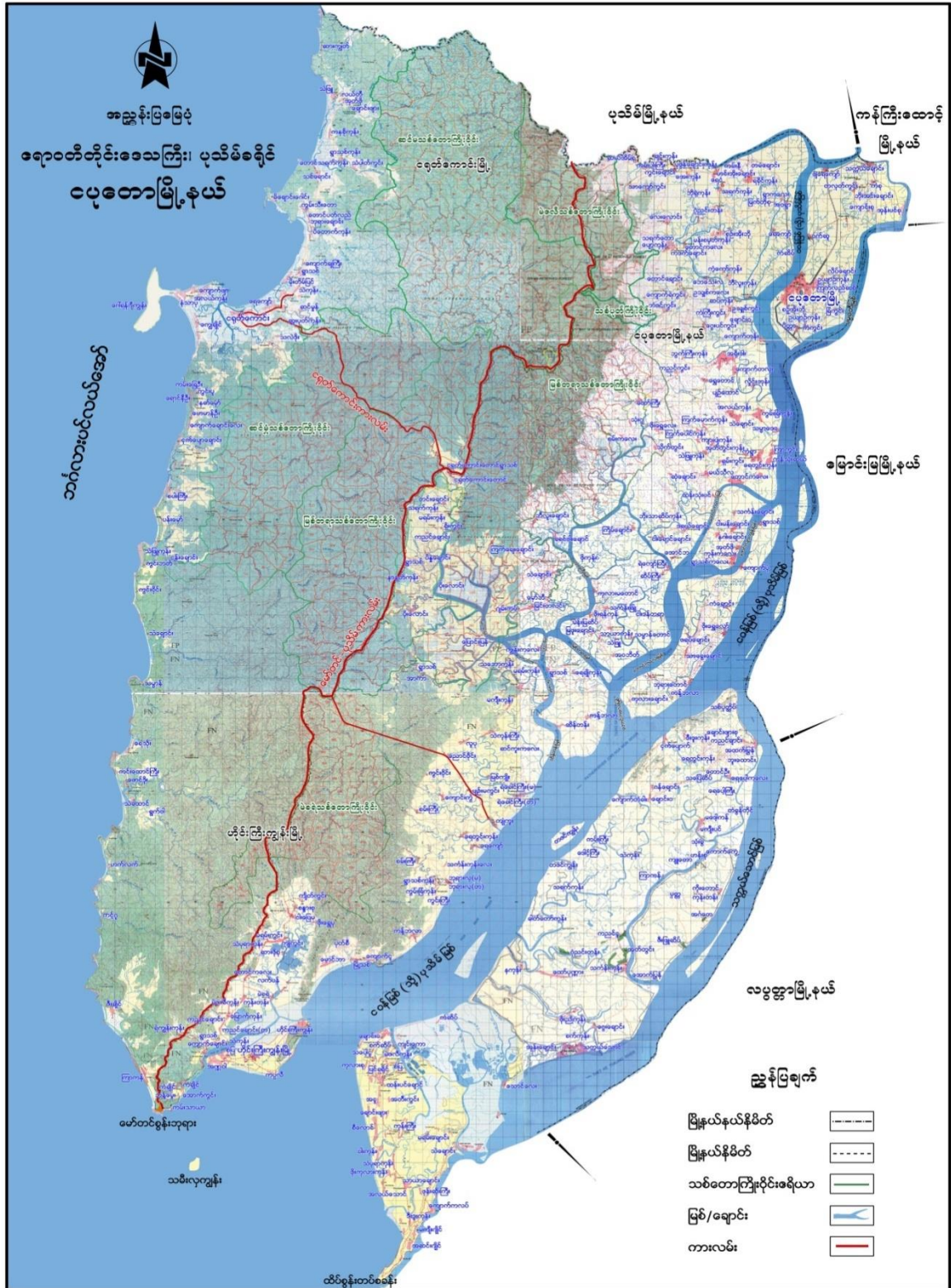

ကွင်းဘက်အုပ်စုတွင် ပါဝင်သော ကျေးရွာများစာရင်း

- ❖ ကွင်းဘက်ကျေးရွာ
- ❖ ကွင်းပိုင်းကျေးရွာ
- ❖ သဲချောင်းကျေးရွာ
- ❖ သတ္တန်ကျေးရွာ
- ❖ ရွာသစ်ကုန်းကျေးရွာ
- ❖ သဲဖြူကုန်းကျေးရွာ

ကျေးရွာအခြေခံအချက်အလက်များ

**သဲချောင်းကျေးရွာသမိုင်း**

ယခင်ကသဲချောင်းကျေးရွာ၏အမည်ရင်းကိုအစွဲပြု၍သဲချောင်းဟုခေါ်ဝေါ်ကြသည်။ယခင်ကသဲချောင်းကိုလည်းသဲသောင်ဆောက်ထားသောချောင်းနားတွင်ကပ်လျက်ရွာတည်ထားသောကြောင့်သဲချောင်းရွာဟုခေါ်ပါသည်။ရွာအပြင်တည်ရှိသောသဲခန့်တင်းများကိုဖျက်ငွေဖြစ်ပေါ်လာသောချောင်းကိုအစွဲပြု၍သဲချောင်းဟုခေါ်တွင်ခဲ့သည်။စတင်တည်ဆောက်ချိန်မှာ၁၉၅၉ခုနှစ်လလောက်တွင်ဖြစ်ပါသည်။စတင်၍သဲချောင်းရွာသစ်တည်ဆောက်ချိန်မှာအိမ်ခြေ၃၀ခန့် ရှိပါသည်။ကရင်၊ဗမာထိကရုန်းဖြစ်ပြီးသည်အထိသဲချောင်းရွာဟောင်းမှအသစ်စတင်တည်ဆောက်ခဲ့ပါသည်။၁၉၅၉ခုနှစ်အချိန်တွင်မဲလုံးစားပြသောင်းကျန်းမှုကြောင့်ဗမာတပ်မတော်ယူအိုင်ဘီ ခေါ်မြန်မာတပ်မတော်မှသဲချောင်းရွာသစ်သို့ ပြောင်းရွှေ့တည်ထောင်ခဲ့ပါသည်။ယခုအချိန်တွင်ငပုတောမြို့နယ်ငရုတ်ကောင်းမြို့နယ်ခွဲကွင်းဘက်အုပ်စုအတွင်းတည်ရှိပါသည်။ ဘာသာရေးမှာသဲချောင်းရွာဟောင်းမှပြောင်းရွှေ့လာစဉ်ကျောင်းထိုင်ဆရာတော်ဥပန္နိစစောင့်၍ကိုးကွယ်ခဲ့ပြီးခေတ်အဆက်ဆက်ဗုဒ္ဓဘာသာကိုကိုးကွယ်ခဲ့ပါသည်။ပညာရေးမှာရွာဟောင်းမှရွာသစ်သို့ ပြောင်းလာစဉ်ဘုန်းတော်ကြီးကျောင်းပညာရေးကိုသာသင်ကြားခဲ့ပါသည်။ထိုမှတစ်ဆင့်တွဲဘက်မူလတန်းကျောင်းအခြေခံပညာမူလတန်းကျောင်းအဆင့်ဆင့်ဖြစ်လာခဲ့ပြီး ၂၀၁၄ခုနှစ်တွင်အခြေခံပညာအလယ်တန်းကျောင်းခွဲအဆင့်သို့ တိုးမြှင့်ခံခဲ့ရပါသည်။ကျန်းမာရေးမှာကျေးရွာတွင်ကျန်းမာရေးလုပ်သားတစ်ယောက်အရံသားဖွားတစ်ယောက်နှင့်ကျန်းမာရေးအထောက်အကူပြုနှစ်ယောက်ရှိပါသည်။အရေးကြီးလူနာများကိုကွင်းဘက်ကျန်းမာရေးဌာနနှင့်ငရုတ်ကောင်းတိုက်နယ်ဆေးရုံသို့ ပို့ဆောင်ပေးပါသည်။အဓိကစီးပွားရေးမှာလယ်ယာစိုက်ပျိုးပြီးဆောင်းရာသီတွင်တစ်နိုင်တစ်ပိုင်ကိုင်းများကိုစိုက်ပျိုးကြပါသည်။မွေးမြူရေးတစ်ပိုင်တစ်နိုင်(ကျွဲ၊နွား၊ဆိတ်၊ဝက်)မွေးမြူကြသည်။လူဦးရေမှာ အိမ်ခြေ၁၁၇ အိမ်ရှိပြီး လူဦးရေများ ပါသည်။ သဲချောင်းရွာ၏ အရှေ့ဘက်တွင်ချောင်းရိုးမ၊အနောက်ဘက်တွင်ဘင်္ဂလားပင်လယ်အော်၊တောင်ဘက်တွင်သမ္မရွာ၊မြောက်ဘက်တွင်ကွင်းပိုင်း

ရွာတိုရှိပါသည်။ လူနာအရေးကြီးလျှင်ကွင်းဘက်သို့ ဆိုင်ကယ်ဖြင့်မိနစ် ၂၀ခန့် ရေအတတ်အကျကုန်းလမ်း ခက်ခဲစွာသွားခဲ့ရတယ် ငရုတ် ကောင်းဆိုင်ကယ်၊ ကုန်းလမ်း၊ ဆိပ်ကမ်း ကပ်ကူတို၊ ကူသန်းသွားလာခဲ့ရတယ်။ လယ်ရှိတဲ့သူက လယ် လုပ်ငန်း၊ လယ်မရှိသူများမှ မိသားစု အတွက် ရေလုပ်ငန်းအနည်းငယ် ကျဘမ်းအလုပ်များကိုလုပ်ကိုင် ကြပြီး အလုပ်အကိုင်ရှားပါးသောအချိန်တွင် ကြံရာလုပ်ကိုင်ကြပြီး မိသားစုစားဝတ်နေရေးဖြေရှင်းခဲ့ ကြသည်။

ကျေးရွာလူမှုရေးပြမြေပုံ နှင့် အရင်းအမြစ်ပြမြေပုံ



သုံးသပ်ချက် နှင့် ရလဒ်များ

လူနေထိုင်မှုပုံစံ-စီးပွားရေးအဆင့်(၄)မျိုးရှိပြီးထိုသူများသည်သဲချောင်းကျေးရွာတွင်စုစည်းနေထိုင်ကြသည်။

လမ်းပန်းဆက်သွယ်ရေး-ရွာတွင်းလမ်းများသည် မြေသားလမ်းများဖြစ်သည်။အခြားကျေးရွာများသို့ မိုးရာသီတွင် ခြေလျှင်ဖြင့် သွားလာရပါသည်။ နွေရာသီတွင် ကား ၊ ဆိုင်ကယ် တို့ဖြင့်သွားရပါသည်။

သောက်သုံးရေ-ကျေးရွာအတွင်းတွင်ရှိသောရေတွင်းရေကန်များသည်ကျေးရွာရှိလူဦးရေသည်များအ တွက် နွေရာသီတွင် ရေလုံလောက် မမှု့ရှိပါ။

အခြား- ရွာအရှေ့ဘက်တွင်တောင်တန်း၊အနောက်ဘက်တွင်ဘင်္ဂလားပင်လယ်၊ တောင်ဘက်နှင့် မြောက်ဘက်တွင် လယ်ကွင်းများ ၊ တောင်များဝန်းရံထားပါသည်။

ရာသီခွင်ပြ ပြက္ခဒိန် နှင့် သုံးသပ်ချက်

ကျေးလက်အသက်မွေးဝမ်းကျောင်းနှင့်ပင်ပင်မြှင့်တင်ရေးစီမံကိန်း  
 ၁၂ လရာသီ ပြက္ခဒိန် (Seasonal Calendar) ၇၈၈၅ - ၅ - ၆ - ၂၀၁၆

သဲချောင်းကျေးရွာ

စဉ်	အကြောင်းအရာ	January	February	March	April	May	June	July	August	Septem-ber	October	November	Decem-ber
		ဗြာသို	တပို့တွဲ	တပေါင်း	တနင်္ဂနွေ	ဇူလိုင်	ဇူလိုင်	ဇူလိုင်	ဇူလိုင်	ဇူလိုင်	ဇူလိုင်	ဇူလိုင်	ဇူလိုင်
၁။	ရာသီဥတု												
၂။	လယ်လုပ်ငန်း		စပါးစုတ်လှီးချွတ်	စပါးစုတ်လှီးချွတ်	စပါးစုတ်လှီးချွတ်	စပါးစုတ်လှီးချွတ်	စပါးစုတ်လှီးချွတ်	စပါးစုတ်လှီးချွတ်	စပါးစုတ်လှီးချွတ်	စပါးစုတ်လှီးချွတ်	စပါးစုတ်လှီးချွတ်	စပါးစုတ်လှီးချွတ်	စပါးစုတ်လှီးချွတ်
၃။	ရေလုပ်ငန်း	ငါးဖမ်း	ငါးဖမ်း	ငါးဖမ်း	ငါးဖမ်း	ငါးဖမ်း	ငါးဖမ်း	ငါးဖမ်း	ငါးဖမ်း	ငါးဖမ်း	ငါးဖမ်း	ငါးဖမ်း	ငါးဖမ်း
၄။	ပင်ပင်မြှင့်တင်ရေး												
၅။	ဝမ်းစာလုပ်ငန်း												
၆။	ရေရှိမှု												
၇။	ပွဲတော်များ	မရှိ	မရှိ	မရှိ	မရှိ	မရှိ	မရှိ	မရှိ	မရှိ	မရှိ	မရှိ	မရှိ	မရှိ
၈။	ကျန်းမာရေး(လူ)	ကျန်းမာရေး	ကျန်းမာရေး	ကျန်းမာရေး	ကျန်းမာရေး	ကျန်းမာရေး	ကျန်းမာရေး	ကျန်းမာရေး	ကျန်းမာရေး	ကျန်းမာရေး	ကျန်းမာရေး	ကျန်းမာရေး	ကျန်းမာရေး
၉။	ကျန်းမာရေး(တိရစ္ဆာန်)	ကျန်းမာရေး	ကျန်းမာရေး	ကျန်းမာရေး	ကျန်းမာရေး	ကျန်းမာရေး	ကျန်းမာရေး	ကျန်းမာရေး	ကျန်းမာရေး	ကျန်းမာရေး	ကျန်းမာရေး	ကျန်းမာရေး	ကျန်းမာရေး

**သုံးသပ်ချက် နှင့် ရလဒ်များ**

**စပါးစိုက်ပျိုးရေး** - ဝါဆိုလတွင် စတင်စိုက်ပျိုးပြီးနတ်တော်လတွင် ရိတ်သိမ်းပြီး ဖြစ်ပါသည်။

**မွေးမြူရေး**-သီးသန့်မွေးမြူရေးဟူ၍မရှိပါ။ကျွဲ/နွားမွေးမြူရေးလုပ်ငန်းမှာ(၁၂)ရာသီထိန်းကျောင်းကြပါသည်။

**ရွှေပြောင်းလုပ်သား**-ဝါခေါင်လတွင်အခြားဒေသများသို့သွားပြီး ဝင်ငွေများရှာကြပါသည်။ ထိုလများတွင် တောင်သူလယ်သမားများအတွက်အလုပ်ပါးသောလများဖြစ်သောကြောင့် ရွှေပြောင်း လုပ်သားများ လုပ်ကိုင်ကြပါသည်။တန်ခူးလအခါတွင် ပြန်လာလေ့ရှိကြသည်။

**ရိုးရာပွဲတော်**-တန်ခူးလတွင်သင်္ကြန်ပွဲတော်နှင့်သီတင်းကျွတ်လတွင်ကျောင်းတက်ပွဲတော်များကျင်းပလေ့ရှိပါသည်။

**သဘာဝဘေးကျရောက်မှု** - ဝါဆိုလနှင့် ဝါခေါင်လတို့တွင် လေကြီး မိုးကြီး များ ကျပြီးသော ကြောင့် ရေကြီးမှု ဒါန်ကိုခံရပါသည်။

**အလုပ်အကိုင်**- နယုန်လနှင့်ဝါဆိုလတို့တွင် စပါးစိုက်ပျိုးခြင်း ၊ ပြာသိုလနှင့် တပို့တွဲလတွင် ရေလုပ်ငန်း လုပ်ခြင်းများလုပ်ကိုင်နေရသောကြောင့် ထိုလများသည် အလုပ် အများဆုံးလများဖြစ်ကြသည်။

**ဝင်ငွေ**-ပြာသိုလနှင့်တပေါင်းလတို့ တွင်လယ်ယာလုပ်ငန်းမှ ဝင်ငွေရပြီးနတ်တော်လ တွင်စပါးရောင်းရသောကြောင့် ယင်းလများသည် ဝင်ငွေအများဆုံးဝင်သော လများ ဖြစ်ကြသည်။ပြာသိုလမှ တန်ခူးလများတွင်ရေလုပ်ငန်းလုပ်နေကြသောအိမ်ထောင်စုများသည် ပိုလျှံသောဝင်ငွေကိုရကြပါသည်။

**ကျန်းမာရေး**-တန်ဆောင်မုန်းလနှင့်နတ်တော်လများတွင်ဖျားနာရောဂါ ဖြစ်တတ်ကြပါသည်။တပို့တွဲနှင့်ကဆုန်လများတွင်ကျွဲနွားများသည်လည်းခွာနာ၊ လျှာနာများ ကြက်နာ၊ ဘဲနာများဖြစ်တတ်ကြ ပါသည်။

**ရာသီဥတု** - ကျေးရွာသည်တန်ခူးလနှင့်ကဆုန်လများတွင် နေအလွန်ပူပြင်းပြီး ဝါဆို၊ဝါခေါင်လများတွင် မိုးများတတ်သည်။



ပင့်ကူအိမ်ကွန်ယက် နှင့် သုံးသပ်ခြင်း (အမျိုးသမီး/အမျိုးသားများ)

ကျေးလက်စာတတ်ရေးသားရေးနှင့် ဖွဲ့စည်းပုံ ဖြစ်ပေါ်စေရန် ဖြစ်ပေါ်စေရန်  
ကျား၊ မလူမှစီးပွားရေးအခြေအနေ

ကျေးရွာ- သဲချောင်း

(၁) အိမ်မှကိစ္စလုပ်ငန်းများ

ရက်စွဲ- 15.6.2016

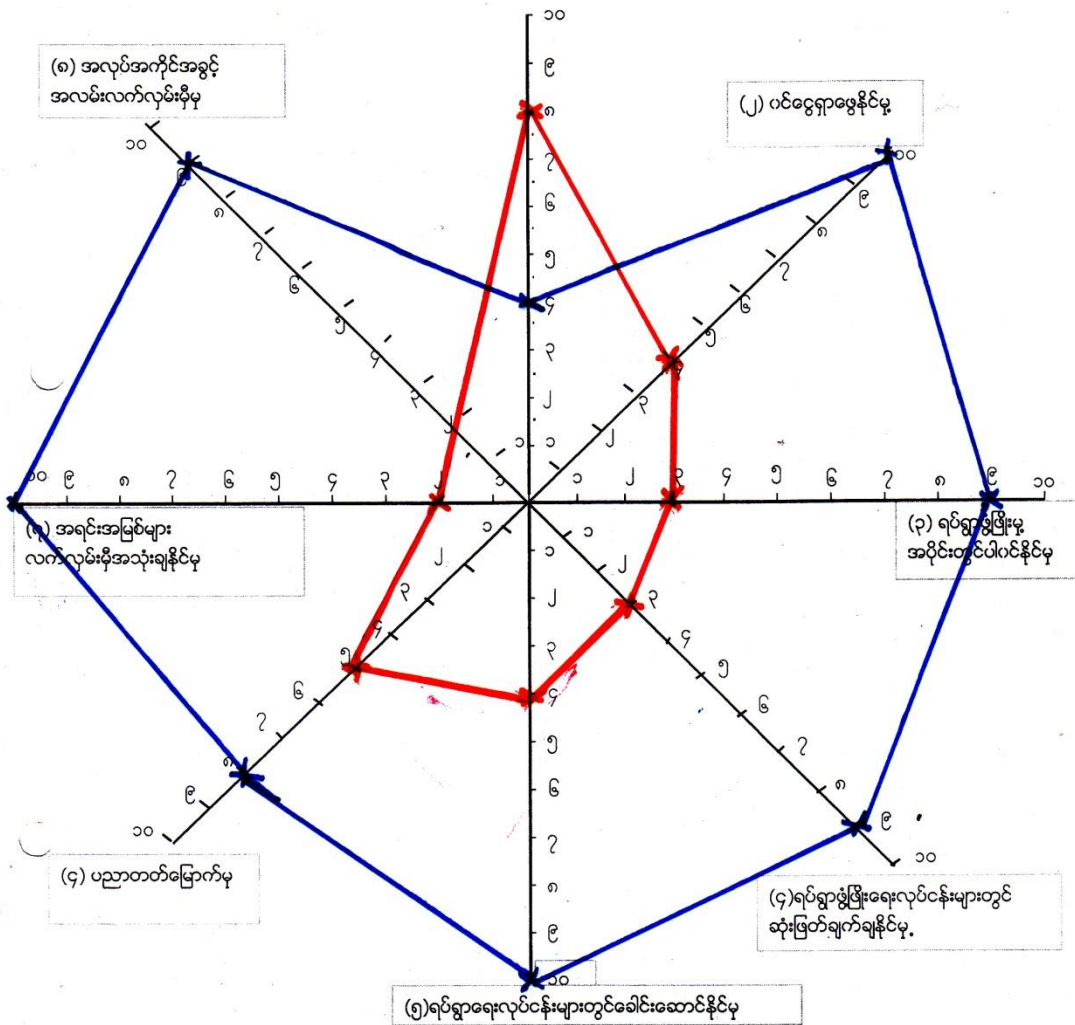

■ ကျား  
● မ

**သုံးသပ်ချက် နှင့် ရလဒ်များ**

အမျိုးသမီးနှင့် အမျိုးသားများတန်းတူအခွင့်အရေးများရရှိမှုကိုသိရှိရန် အဆင့်(၁၀)ဆင့် သတ်မှတ်၍ လေ့လာမှုများ ပြုလုပ်ခဲ့ပါသည်။

**ဦးဆောင်နိုင်မှု**

အမျိုးသားများသည် မိသားစုတစ်ခု၏ ဦးဆောင်နိုင်မှုလုပ်ငန်းကိုအမျိုးသမီးများထက် ပိုမိုလုပ်ဆောင် နိုင်ပါသည်။

**အိမ်ထောင်စုထိန်းသိမ်းနိုင်မှု**

အမျိုးသမီးများသည် အိမ်ထောင်စုထိန်းသိမ်းရေး နှင့် လူမှုရေးလုပ်ငန်း ဆောင်ရွက်မှုများ တွင်အမျိုး သား များထက် ပိုမိုဆောင်ရွက်နိုင်ပါသည်။

**ဝင်ငွေရရှိနိုင်မှု**

ဝင်ငွေရရှိနိုင်မှုမှာ အမျိုးသမီးများသည် အမျိုးသားများ၏ ဝင်ငွေထက်နည်းနေသည်ကိုတွေ့ ရှိရသည်။

**အသက်မွေးဝမ်းကျောင်းလုပ်ငန်း ကျွမ်းကျင်မှု**

တောင်သူလယ်သမားများဖြစ်သော်လည်းလယ်ယာလုပ်ငန်းတွင်အမျိုးသမီးများထက် အမျိုး သား များ ကပိုမိုဆောင်ရွက် ကြရပါသည်။

**အိမ်မှုအခက်အခဲသိရှိနိုင်မှု**

အမျိုးသမီးများသည် အိမ်တွင် အနေများသောကြောင့် အမျိုးသားများထက် အိမ်တွင်ဖြစ်ပေါ်နေသော အခက်အခဲများ ကိုပိုမိုသိရှိနိုင်ပါသည်။

**ဆုံးဖြတ်ချက်ချနိုင်မှု**

လုပ်ငန်းခွင်တွင် အမျိုးသားများကအမျိုးသမီးများထက် ဦးဆောင်မှုများသောကြောင့် ဆုံးဖြတ်ချက် ချနိုင်မှုတွင် အမျိုးသမီးများ၏အခွင့်အလမ်းနည်းနေသည်ကိုတွေ့ ရှိရပါသည်။

**ဖွံ့ဖြိုးရေးလုပ်ငန်းများတွင်ပါဝင်နိုင်မှု**

ကျေးရွာ၏ဖွံ့ဖြိုးရေးလုပ်ငန်းများတွင်လုပ်ဆောင်မှုများ ၊ဆုံးဖြတ်ချက် ချမှတ်မှုများတွင်အမျိုးသား ၊အမျိုးသမီးများသည် တန်းတူမပါဝင်နိုင်မှုများရှိသည်ကိုလည်းတွေ့ ရှိရပါသည်။

ဗန်းပုံစံကိုအသုံးပြု၍ အဖွဲ့အစည်းများချိတ်ဆက်မှု နှင့် သုံးသပ်ချက်များ

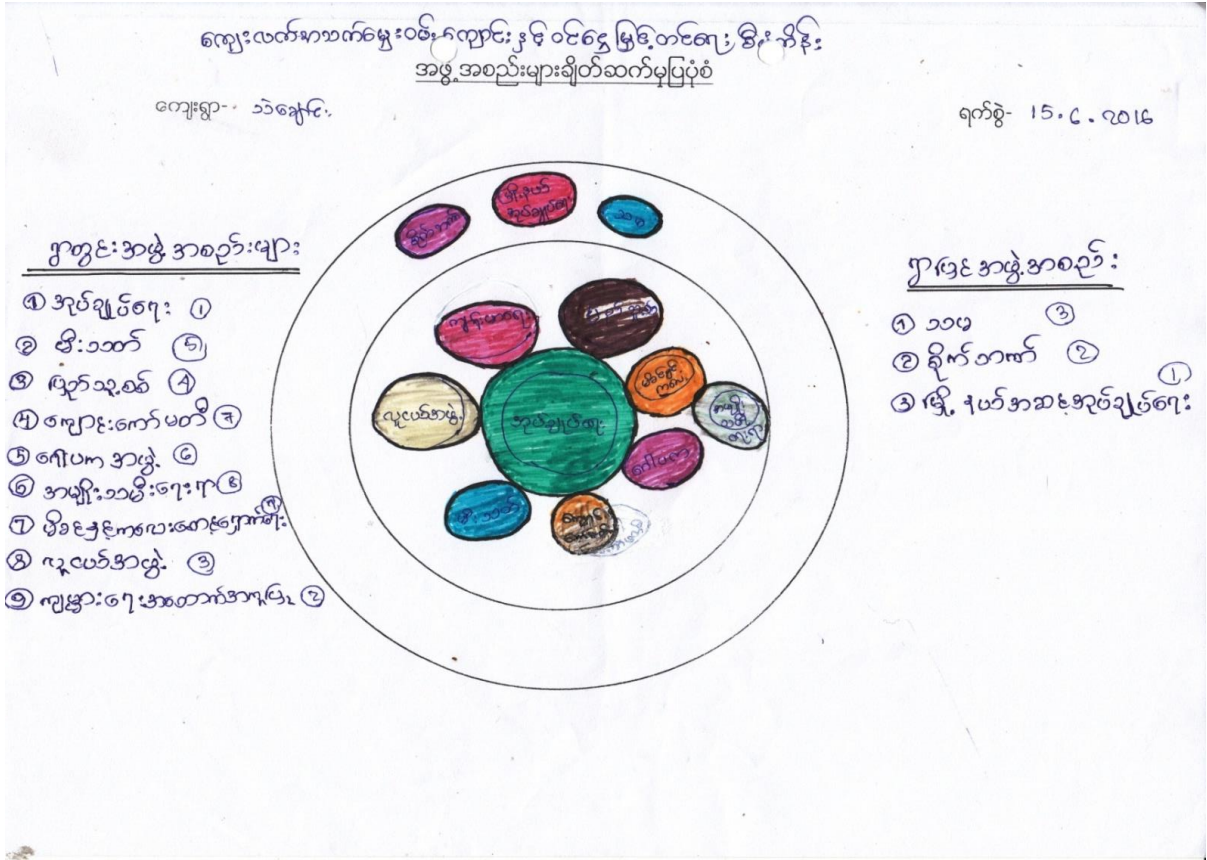

သုံးသပ်ချက် နှင့် ရလဒ်များ

ကျေးရွာတွင်းရှိအဖွဲ့အစည်းများ

ကျေးရွာတွင်းရှိအုပ်ချုပ်ရေးအဖွဲ့သည် ကျေးရွာရှိ ပြဿနာများ၊ အခက်အခဲများ၊ မူးယစ် ဆေးဝါး ပပျောက်ရေးစသည့် လုပ်ငန်းများကိုကျေးရွာလူထုနှင့် ပူးပေါင်း၍ ဆောင်ရွက်ကြပါသည်။

ဂေါပကအဖွဲ့သည် ကျေးရွာ၏ သာရေး/နာရေးကိစ္စရပ်များကိုထိုကျေးရွာရှိအုပ်ချုပ်ရေးအဖွဲ့များ နှင့် အချင်းချင်းချိတ်ဆက်ကာဆောင်ရွက်ကြပါ သည်။

ကျောင်းကော်မတီအဖွဲ့နှင့် အုပ်ချုပ်ရေးအဖွဲ့များသည် ကျေးရွာလူထုနှင့် ပူးပေါင်း၍ပညာရေး ကဏ္ဍ မှာတိုးတက် မြင့်မားမှုရှိအောင် ချိတ်ဆက်ဆောင်ရွက်ပေးပါသည်။

မီးသတ်အဖွဲ့သည်ကျေးရွာမီးဘေးအန္တရာယ်ကင်းရှင်းရေးအတွက်မြို့နယ်မီးသတ်အဖွဲ့နှင့် ချိတ်ဆက်ဆောင်ရွက်လျက်ရှိသည်။

ကျေးရွာပြင်ပအဖွဲ့အစည်းများ

မြို့နယ်ရှိဌာနဆိုင်ရာအဖွဲ့အစည်းများနှင့် ချိတ်ဆက်မှုရှိပြီးကုန်သည်အဖွဲ့အစည်းများနှင့် ချိတ်ဆက်ဆောင်ရွက်မှု အားနည်းကြောင်းတွေ့ရှိရပါသည်။

စိုက်ပျိုးရေးနည်းပညာများရရှိရန်၊ မျိုးကောင်းမျိုးသန့်များရရှိရန်၊

မွေးမြူရေးနည်းပညာ/အသိပညာဖွံ့ဖြိုးမှု ရရှိစေရန် သက်ဆိုင်ရာဌာနများ၊

အစိုးရမဟုတ်သောအဖွဲ့အစည်းများပိုမိုဆောင်ရွက်ပေးရန် လိုအပ်ပါသည်။

၇။ ကျေးရွာစီမံကိန်းအထောက်အကူပြုကော်မတီဝင်များစာရင်း

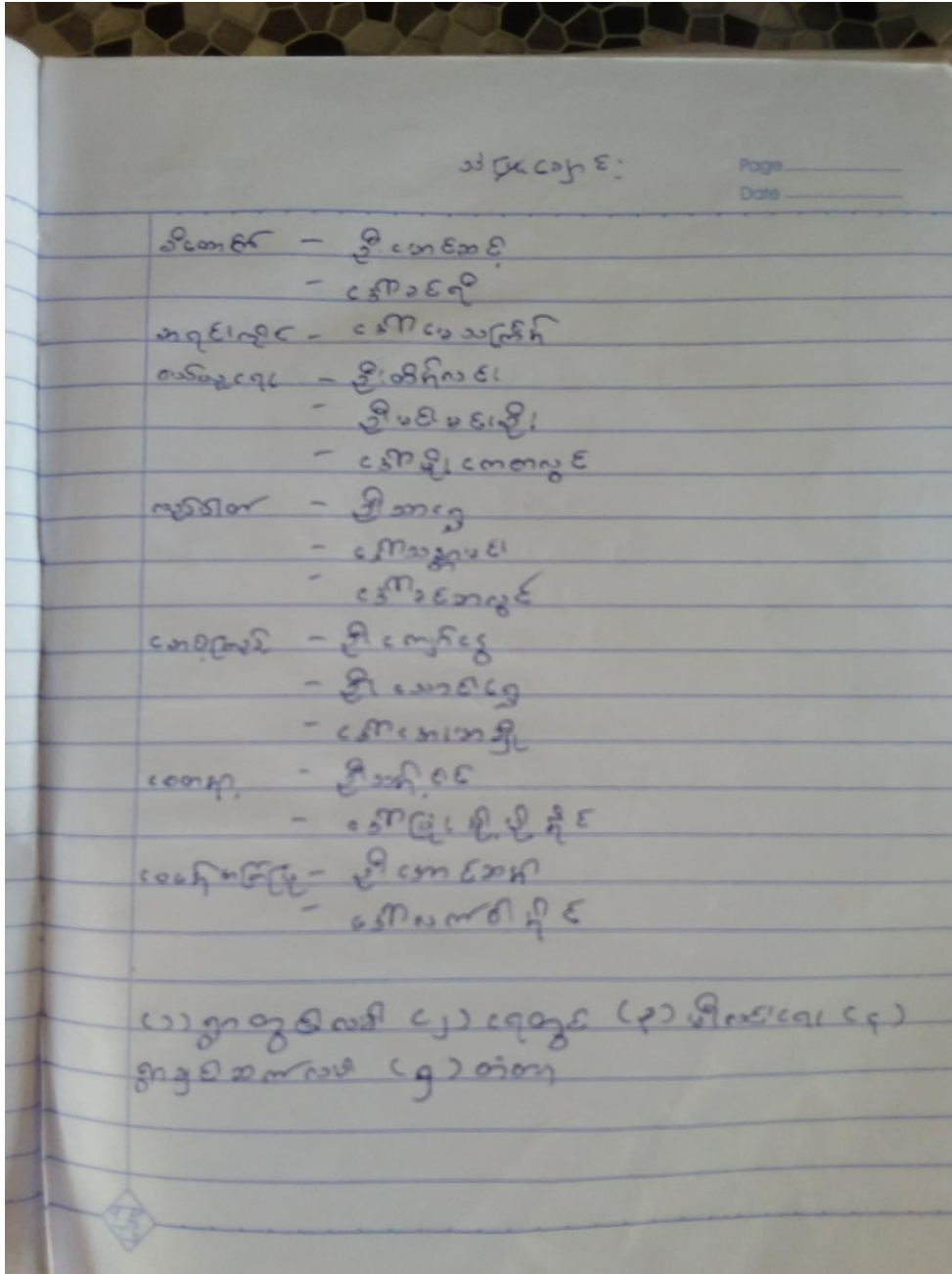

၁၃။ အစည်းအဝေးမှတ်တမ်းများ



ကျေးလက်ဒေသဖွံ့ဖြိုးတိုးတက်ရေးဦးစီးဌာန  
လူထုဗဟိုပြုစီမံကိန်း  
စတုတ္ထနှစ်စက်ဝန်း



.....အစည်းအဝေးမှတ်တမ်း

နေ့ရက်/အချိန်	။	.....
ကျေးရွာ	။	.....
အုပ်စု	။	.....
အကြောင်းအရာ	။	.....

လူထုဗဟိုပြုစီမံကိန်း၊ စတုတ္ထနှစ်စက်ဝန်းပထမအကြိမ်ရွာလုံ

ကျွတ်အစည်းအဝေးကို ကျေးရွာတွင်အစီအစဉ်(၉)ရပ်ဖြင့်ဆောင်ရွက်ခဲ့သည်။ အစီအစဉ်(၁)အရကျေးရွာတာဝန်ခံမှအဖွင့်အမှာစကားပြောကြားရာတွင် ယခုအခါစီမံကိန်းသည် နောက်ဆုံးနှစ်ကို ရောက်ရှိလာပြီဖြစ်သည့်အတွက် ကော်မတီများဖွဲ့စည်းသည့်အခါ ကော်မတီအဟောင်းများအနေဖြင့် တတ်နိုင်သမျှပါဝင်ကူညီပေးကြပါရန် ကျေးရွာလူထုအနေဖြင့်လည်း ယခင်နှစ်များကဲ့သို့စည်းစည်းလုံးလုံးဖြင့် ဆောင်ရွက်ကြပါရန်ပြောကြားခဲ့သည်။

အစီအစဉ်(၂)အရတာဝန်ကျဝန်ထမ်းမှပိတ်ဆက်ခဲ့ပြီး အစီအစဉ်(၃)အရ လူထုစည်းရုံးရေးမှူးမှ စီမံကိန်းပိတ်ဆက်(၁၅)ချက်နှင့် စီမံကိန်းအကြောင်းကိုရှင်းပြခဲ့ပြီး ကျေးရွာလူထုနှင့်အပြန်အလှန်ဆေးနွေးခဲ့သည်။

အစီအစဉ်(၄)အရ စီမံကိန်းစက်ဝန်းတွင်ပါဝင်သော အပိုင်း(၆)ပိုင်းနှင့် အဆင့်(၁၄)ဆင့်ကိုတစ်ဆင့်ချင်းစီအလိုက် လုပ်ငန်းဆောင်ရွက်နေမှု နှင့်ဥပမာပေးဆွေးနွေးခဲ့ကြသည်။ အစီအစဉ်(၅)အရ အဓိကတာဝန်ရှိသူများအကြောင်းကိုဆေးနွေးပြီး အစီအစဉ်(၆)အရ ကျေးရွာလူထုအားလုံးပါဝင်သော လူထုဆန်းစစ်ခြင်းကို တစ်ခုခြင်းစီအလိုက် ဆေးနွေးရာ ကျေးရွာလူထုအနေဖြင့် များစွာစိတ်ပါဝင်စားမှုရှိစွာဆေးနွေးခဲ့သည်။ အစီအစဉ်(၈)အရကျေးရွာဝန်ထမ်းရွေးချယ်ရာတွင်ကျား(၁)၊မ(၁)တို့ကိုကျေးရွာလူထုမှရွေးချယ်တင်မြှောက်ခဲ့ပါသည်။ အစီအစဉ်(၉)အရ ကျေးရွာတာဝန်ခံမှကျေးလူတင်စကားပြောကြားခဲ့ပြီး ဒုတိယအကြိမ် အစည်းအဝေးအတွက်ချိန်းဆိုကာ အစည်းအဝေး ကိုရုပ်သိမ်းခဲ့သည်။



ပုံစံ - ၈ - ၁ ကျေးရွာအခြေခံအချက်အလက်များ (Form PC 1)

လယ်ယာနှင့်ရွာကွက်၊ ကျေးရွာတစ်ရွာသို့ ပထမဆုံးမိတ်ဆက်ပေးသူ၊ ရောက်သောအခါ လူထုစည်းရုံးရေးမှူးသည် ကျေးရွာခေါင်းဆောင်များအား ကျေးရွာအချက်အလက်များကို မေတ္တာရပ်ခံ၍ တောင်းခံရသည်။ ဤအချက်အလက်များကို မိမိ၏ မိတ်ဆက်အရည်အဝေးပတ်ဝန်းကျင်တောင်းခံရမည်။ မိမိ၏ မိတ်ဆက်အရည်အဝေးတွင် လူထုစည်းရုံးရေးမှူးသည် ဤအချက်အလက်များအား စစ်ဆေးပြီး မှန်ကန်အောင် ပြုလုပ်ရမည်။ ဤနောက်တွင် လူထုစည်းရုံးရေးမှူးမှ သတင်းအချက်အလက်ထဲသို့ Tablets မှ တစ်ဆင့် ပြည့်သွင်းရမည်။

ကျေးရွာခေါင်းဆောင် အမည် ဦး ဝိဇ္ဇာ	ကျေးရွာခေါင်းဆောင်၏ ဖုန်းနံပါတ် ၀၇-၂၄၇၃၄၃၅၅၇	လူထုစည်းရုံးရေးမှူး၏အမည် ဦးကျော်စော
ပြည်နယ်တိုင်းဒေသကြီး မန္တလေး	မြို့နယ် ဇရပ်	ကျေးရွာအုပ်စု ကျွဲအိမ်
ကျေးရွာ		သဲချောင်း

က၊ လူဦးရေ

လူမျိုးစု	အိမ်ထောင်စုအရေအတွက်	ကိုးကွယ်သည့်ဘာသာ	အိမ်ထောင်စုအရေအတွက်
လူမျိုးစု (၁) - မြန်မာ	122	ဘာသာ (၁) - မြန်မာ	122
လူမျိုးစု (၂) -		ဘာသာ (၂) -	
လူမျိုးစု (၃) -		ဘာသာ (၃) -	
လူမျိုးစု (၄) -		ဘာသာ (၄) -	
အခြား			
	အရေအတွက်		
မထန်စွမ်းသူများ	3		
သက်ကြီးရွယ်အိုများ (၆၅ နှစ် နှင့် အထက်)	14		

[Type text]



စစ်ဘေးရှောင်	
--------------	--

	အမျိုးသား(အရေအတွက်)	အမျိုးသမီး(အရေအတွက်)	စုစုပေါင်းအရေအတွက်
လူဦးရေ			
လူမျိုးစု (၁)----- ဗမာ	234	233	467
လူမျိုးစု (၂)-----			
လူမျိုးစု (၃)-----			
အခြား			
အိမ်ထောင်ဦးစီး	119	3	

(ခ) အခြေခံအဆောက်အအုံ အသုံးအဆောင်များ

စာသင်ကျောင်း	အမှတ် ခြံပေါ်	ကျန်းမာရေး	အမှတ် စင်ပါ	ဘာသာရေးအဆောက် အအုံများ	အမှတ် ခြံပေါ်
အထက်တန်းကျောင်း	<input type="checkbox"/>	ဆေးရုံ	<input type="checkbox"/>	ဓဇတီ	<input type="checkbox"/>
အလယ်တန်းကျောင်း	<input checked="" type="checkbox"/>	ကျန်းမာရေးဌာန	<input type="checkbox"/>	ဘုန်းကြီးကျောင်း	<input checked="" type="checkbox"/>
မူလတန်းကျောင်း	<input type="checkbox"/>	ကျန်းမာရေးဌာနခွဲ	<input type="checkbox"/>	ဟိန္ဒူဘုရားကျောင်း	<input type="checkbox"/>
မူကြိုကျောင်း	<input type="checkbox"/>	ဆေးပေးခန်း	<input type="checkbox"/>	ဓရစ်ယာန်ကျောင်း	<input type="checkbox"/>
အခြား	<input type="checkbox"/>	အခြား	<input type="checkbox"/>	ဗလီ	<input type="checkbox"/>
				အခြား	<input type="checkbox"/>
မှတ်ချက်		မှတ်ချက်		မှတ်ချက်	
ဒဏ်.လ.က.ငွေ					

[Type text]

(ဂ) ကျွမ်းကျင်သူများမှတ်တမ်း (ကျေးရွာတွင်နေထိုင်သော သို့မဟုတ် တခြားရွာမှလာရောက်သောကျွမ်းကျင်သူများ)

(ခ) စာသင်ကျောင်း			(၂) ကျန်းမာရေး			(၃) လက်မှုပညာရှင်		
	ရွာတွင်နေထိုင်သူ	အခြားရွာမှလာသူ		ရွာတွင်နေထိုင်သူ	အခြားရွာမှလာသူ		ရွာတွင်နေထိုင်သူ	အခြားရွာမှလာသူ
မူလတန်းပြဆရာ/မ	<input checked="" type="checkbox"/>	<input checked="" type="checkbox"/>	ဆရာဝန်	<input type="checkbox"/>	<input type="checkbox"/>	လက်သမား	<input checked="" type="checkbox"/>	<input type="checkbox"/>
အထက်တန်းပြဆရာ/မ	<input type="checkbox"/>	<input type="checkbox"/>	လက်ထောက်ကျန်းမာရေးပုဂ္ဂိုလ်	<input type="checkbox"/>	<input type="checkbox"/>	ယန်းရံ	<input type="checkbox"/>	<input checked="" type="checkbox"/>
အလယ်တန်းပြဆရာ/မ	<input type="checkbox"/>	<input checked="" type="checkbox"/>	အမျိုးသမီးကျန်းမာရေးဆရာမ	<input type="checkbox"/>	<input type="checkbox"/>	လှုပ်စစ်ကျွမ်းကျင်စီးသမား	<input type="checkbox"/>	<input type="checkbox"/>
မူကြိုဆရာ/မ	<input checked="" type="checkbox"/>	<input type="checkbox"/>	သားဖွားဆရာမ	<input type="checkbox"/>	<input type="checkbox"/>	ရေပိုက်သွယ်သူ	<input type="checkbox"/>	<input type="checkbox"/>
အခြား	<input type="checkbox"/>	<input type="checkbox"/>	ပြည်သူ့ကျန်းမာရေးလုပ်သား	<input type="checkbox"/>	<input type="checkbox"/>	စက်ပြင်ဆရာ	<input type="checkbox"/>	<input type="checkbox"/>
မှတ်ချက်			မှတ်ချက်			မှတ်ချက်		

(ဃ) ကျေးရွာသို့ရောက်ရှိနိုင်သည့်လမ်းအခြေအနေ / ကျေးရွာတစ်ရွာသည် ၎င်း၏ကျေးရွာအုပ်စုနှင့် ဆက်သွယ်ထားသောလမ်းအခြေအနေ (အောက်ပါတို့ကိုစိုင်းပါ)

ကျောက်ကြမ်းလမ်း      ကတ္တရာလမ်း      ကွန်ကရစ်လမ်း      မော်တော်ဆိုင်ကယ်လမ်း  
 ကျောက်ခင်းလမ်း      မြေသားလမ်း      လူသွားလမ်း      အခြား ကန်၊ မြေကန်

(င) ကျေးရွာဖွံ့ဖြိုးမှုစီမံချက်

(၁) လူထုဗဟိုပြုစီမံကိန်းမစတင်မီ ဤကျေးရွာတွင်ကျေးရွာဖွံ့ဖြိုးမှုစီမံချက်ရှိခဲ့ပါသလား? ပိုင်းပါ  
ရှိပါသည်/မရှိပါ/မသိပါ

(၂) ရှိခဲ့ပါလျှင် ဤစီမံချက်ကို မည်သည့် ခုနှစ်တွင်ပြင်ဆင်ခဲ့ပါသနည်း? နှစ် ၂၀၁၅ / မသိပါ

(၃) ဤစီမံချက်ကို ဖြည့်ဆည်းပေးအောင်ပြုခဲ့ပါသလား? ပြုခဲ့ပါသည်/မပြုခဲ့ပါ / မသိပါ

[Type text]



ပုံစံ - ၀၂ - စီမံကိန်းစက်ဝန်းဆန်းစစ်ခြင်း (PC 2)

လမ်းညွှန်ချက်၊ ကျေးရွာအုပ်စုအတွက် ဤပုံစံကို ဖြည့်သွင်းရမည်။	သက်ဆိုင်ရာ လူထုစည်းရုံးရေးမှူး၊ လက်ထောက်နည်းယညာရေးမှူးမှ	စီမံကိန်းစက်ဝန်းဆန်းစစ်ခြင်းတိုင်းတာမှုနှင့်					
စည်းရုံးရေးမှူး/လက်ထောက်နည်းယညာရေးမှူးဝန်ထမ်း အမည် - ဦးကျော်စောယု၊ ဦးထွန်းဦးကို							
နေ့စွဲ ၂၀၂၀.၁၀.၂၇	စက်ဝန်းဆန်းစစ်ခြင်းမပါ <input type="checkbox"/> စက်ဝန်း(၁) <input type="checkbox"/> စက်ဝန်း(၂) <input type="checkbox"/> စက်ဝန်း(၃) <input type="checkbox"/> စက်ဝန်း(၄) <input type="checkbox"/> စက်ဝန်း(၅) <input type="checkbox"/>						
ဖြည့်နှယ်/တိုင်း	ဧရာဝတီ	မြို့နယ်	ယုတော	ကျေးရွာအုပ်စု	ကွင်းဘက်	ကျေးရွာ	၁၁/ကျောင်း

စီမံကိန်းဆောင်ရွက်မှုအဆင့်များ	နေ့စွဲ		အစည်းအဝေးတွင် တက်ရောက်သူအရေအတွက်					
	စတင်သည့် နေ့	ပြီးဆုံးသည့် နေ့	အမျိုးသား အရေ အတွက်	အမျိုးသမီး အရေ အတွက်	အိမ်ထောင် စုအရေ အတွက်	လူမျိုးစုထက်ဆုတ်သူ အရေအတွက်နှင့် လူမျိုးစုအမည်	အိမ်ထောင် စုပေါင်း	အိမ်ထောင် စု %
၁။ ကျေးရွာစီမံကိန်း မိတ်ဆက်အစည်းအဝေး	၂၈.၁၀.၂၇	၂၈.၁၀.၂၇	၇၅	၇၂	၆၇	၁၆၈ - ၂၇	၂၃၃	
၂။ ကျေးရွာခွဲ၊ မြို့စခန်း စီမံချက်ရေးဆွဲခြင်း အစည်းအဝေး	၂၇.၁၀.၂၇	၂၇.၁၀.၂၇	၅၅	၇၂	၆၇	၁၆၈ - ၆၇	၂၃၃	
၃။ ကျေးရွာအုပ်စု လုပ်ငန်းဆုံးဖြတ်ချက်ချသည့်အစည်းအဝေး						၂		
၄။ မြို့နယ်အဆင့်စီမံကိန်းရေးဆွဲရေးနှင့် အကောင်အထည်ဖော်ရေး ကော်မတီ၏ စီမံကိန်း သုံးသပ်မှုအစည်းအဝေး			၂၇	၂၇	၂၇	၂၇		

[Type text]



နာမင်းသမီး: များ၊ နတ်ရွာ၊ ဟင်္သာတမြို့၊ ဘက်၊ ဝမ်း၊ ဝမ်း၊ ဝမ်း		□ ကျား၊ စား၊ □ ကျား၊ + ဝ						
ဝ၊ လူထုစီမံကိန်း၏ လာမည့် (၄) နှစ်အတွက် အကျိုးပင်သော ဦးစားပေး ဖွံ့ဖြိုးတိုးတက်မှု လုပ်ငန်း အစီအစဉ်များအားဖော်ပြပါ။								
ဦးစားပေးအဆင့်	ကျေးရွာအတွက် ဦးစားပေး ဖွံ့ဖြိုးတိုးတက်မှု လုပ်ငန်းစဉ်များ	အဆိုပြုသူ (အမျိုးသားများ/ အမျိုးသမီးများ/ အမျိုးသား+ အမျိုးသမီး)	အခန်းကဏ္ဍ	ဦးစားပေး အဆင့် သတ်မှတ်ချက်	စနစ်ဖွံ့ဖြိုးမှု ကုန်ကျစရိတ်	အကျိုးခံစားခွင့်ရှိသူ နှင့် ဖွံ့ဖြိုးရေးအဖွဲ့အစည်း		
						ကျား	မ	ပေါင်း
၁	မြို့တစ်ဝိုက် ကျေးရွာ၊ လမ်း၊ ဝမ်း၊ ဝမ်း	နာမင်းသမီး: များ၊ နတ်ရွာ၊ ဟင်္သာတမြို့၊ ဝမ်း၊ ဝမ်း	လမ်း၊ ဝမ်း၊ ဝမ်း	1	8,000,000	23	23	46
၂	ကျေးရွာ၊ လမ်း၊ ဝမ်း၊ ဝမ်း	နာမင်းသမီး: များ၊ နတ်ရွာ၊ ဟင်္သာတမြို့၊ ဝမ်း၊ ဝမ်း	ကျေးရွာ၊ လမ်း၊ ဝမ်း	2	5,000,000			
၃	မြို့တစ်ဝိုက် ကျေးရွာ၊ လမ်း၊ ဝမ်း၊ ဝမ်း	နာမင်းသမီး: များ၊ နတ်ရွာ၊ ဟင်္သာတမြို့၊ ဝမ်း၊ ဝမ်း	မြို့တစ်ဝိုက် ကျေးရွာ၊ လမ်း၊ ဝမ်း	3	8,000,000			
၄								
၅								

ဝ၊ လူထုစီမံကိန်း၏ လာမည့် (၄) နှစ်အတွက် အကျိုးပင်သော ဦးစားပေး ဖွံ့ဖြိုးတိုးတက်မှု လုပ်ငန်း အစီအစဉ်များအားဖော်ပြပါ။

အဆင့်	ကျေးရွာအတွက် ဦးစားပေး ဖွံ့ဖြိုးတိုးတက်မှု လုပ်ငန်းစဉ်များ	အဆိုပြုသူ (အမျိုးသားများ/ အမျိုးသမီးများ/ အမျိုးသား+ အမျိုးသမီး)	အခန်းကဏ္ဍ
၁	ကျေးရွာအတွက် ဦးစားပေး ဖွံ့ဖြိုးတိုးတက်မှု လုပ်ငန်းစဉ်များ	နာမင်းသမီး: များ၊ နတ်ရွာ၊ ဟင်္သာတမြို့၊ ဝမ်း၊ ဝမ်း	Livelihoods
၂			
၃			
၄			
၅			

ခေါင်းဆောင်၊ ကျေးရွာစီမံကိန်းအထောက်အကူပြုကော်မတီမှအတည်ပြုသည်။

အမည်: ဦး မောင်စင် လက်မှတ်: စင် ဝန်ရံ: ၂၀၂၀.၁၀.၁၇

တက္ကသိုလ်က ဦးစားပေးလုပ်ငန်းချုပ်ပေးသော သဲချောင်းကျေးရွာ

ကဏ္ဍ	ဦးစားပေးအဆင့်	လုပ်ငန်းအမျိုးအစား	အဆိုပြုသူ(အမှန်ဖြစ်ရန်)			ခုနှစ်	ထောက်ခံမည့်အဖွဲ့အစည်း (သို့)ဌာန	မှတ်ချက်
			ကျား	မ	ကျား+မ			
အခြေခံအဆောက်အအုံကဏ္ဍ (လမ်း/တံတား/ရေရရှိရေး/ဖိလ်လင် စီစဉ်)	၀							
	၂	ကျေးရွာထဲတွင်းကုန်း			✓	၂၀၂၃		
	၃	ရွာထဲတွင်းရေ			✓	၂၀၂၃		
	၄					...		
	၅							
လူမှု၊ စီးပွားကဏ္ဍ (ပညာရေး/ ကျန်းမာရေး နှင့် ဆိုင်ရာအဆောက်အအုံများနှင့် အခြား လိုအပ်ချက်များ)	၀							
	၂							
	၃							
	၄							
	၅							
သက်တောင့်တော်ရာကဏ္ဍ (စိုက်ပျိုးရေး/ ဖွံ့ဖြိုးရေး နှင့် ဆိုင် ဝေသာ အဆောက်အအုံများ နှင့် အခြား လိုအပ်ချက်များ)	၀							
	၂							
	၃							
	၄							
	၅							
သဘာဝအားအားစွမ်းအား စီစဉ်ရေးရာ ကဏ္ဍ	၀							
	၂							
	၃							
	၄							
	၅							
အခြားကဏ္ဍ (ဌာနဆိုင်ရာများသို့ လိုအပ်သည့် နိုင်ငံခြား နှင့် အကောင်အထည် စီမံကိန်းဆောင်ရွက်ပေးနိုင်ရန်အတွက် လုပ်ငန်းများ)	၀							
	၂	အခြားအဖွဲ့အစည်း			✓	၂၀၂၃		
	၃							
	၄							
	၅							