

ပြည်ထောင်စုသမ္မတ မြန်မာနိုင်ငံတော် အစိုးရ
စိုက်ပျိုးရေး၊ မွေးမြူရေးနှင့်ဆည်မြောင်းဝန်ကြီးဌာန
ကျေးလက်ဒေသဖွံ့ဖြိုးတိုးတက်ရေး ဦးစီးဌာန
ပင်လည်ဘူးမြို့နယ်



လူထုပတ်ဝန်းကျင်ပြုစီမံကိန်း
National Community Driven Development Project
(NCDDP)



ကျေးရွာဖွံ့ဖြိုးရေးအစီအစဉ်
Village Development Plan (VDP)
သဲချောင်းကျေးရွာ၊ ရွာသာယာကျေးရွာအုပ်စု



မာတိကာ

၁။ ပင်လည်ဘူးမြို့နယ် မြေပုံ..... 2

၂။ ရွာသာယာကျေးရွာအုပ်စုမြေပုံ..... 3

၃။ ကျေးရွာအုပ်စုတွင်ပါဝင်သော ကျေးရွာစာရင်းများ 4

၄။ ကျေးရွာအခြေခံအချက်အလက်များ..... 4

၅။ လူထုပူးပေါင်းပါဝင်သောလူမှုဆန်းစစ်ခြင်းနှင့်အကဲဖြတ်ခြင်းလုပ်ငန်းစဉ်(PSA/PRA)အကျဉ်းချုပ်ဇယား . 6

၆။ကျေးရွာဖွံ့ဖြိုးရေးအစီအစဉ်အတွက်အသုံးပြုခဲ့သောPRA toolsများနှင့်တစ်ခုချင်းစီအတွက် သုံးသပ်ချက်များ..... 8

၇။ကော်မတီရွေးချယ်ခြင်းနှင့်ကျေးရွာဖွံ့ဖြိုးရေးစီမံချက်ရေးဆွဲခြင်း မှတ်တမ်းခါတ်ပုံများ..... 27

၈။ ကော်မတီများစာရင်း..... 31

၉။ ပုံစံစ-၁။ကျေးရွာအခြေခံချက်လက်များ..... 35

၁၀။ပုံစံ စ-၂။စီမံကိန်းစက်ဝန်းအချိန်ဇယား..... 43

၁၁။ပုံစံ စ-၃။ကျေးရွာဖွံ့ဖြိုးရေးဦးစားပေးအစီအစဉ်..... 49

၁၂။ပုံစံ စ-၄။ကျေးရွာဖွံ့ဖြိုးရေး စီမံကိန်းလုပ်ငန်းခွဲ ရွေးချယ်ခြင်းပုံစံ 60

၁၃။အစည်းဝေးမှတ်တမ်းများ..... 62

၁၄။ဂဏ္ဍအလိုက်ဦးစားပေးဖွံ့ဖြိုးရေးလုပ်ငန်းစဉ် 66



၁။ ပင်လည်ဘူးမြို့နယ် မြေပုံ

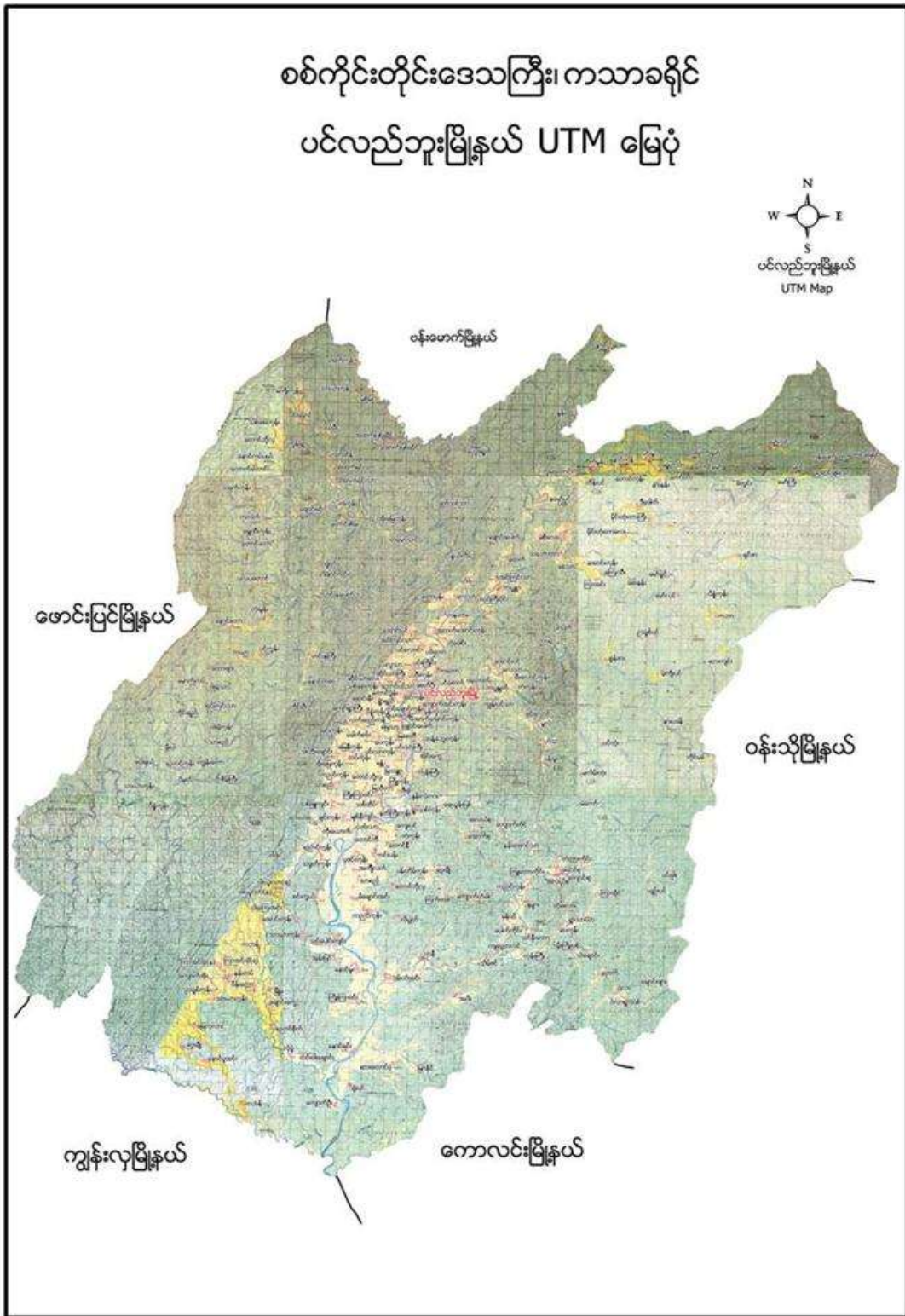



၂။ ရွာသာယာကျေးရွာအုပ်စုမြေပုံ

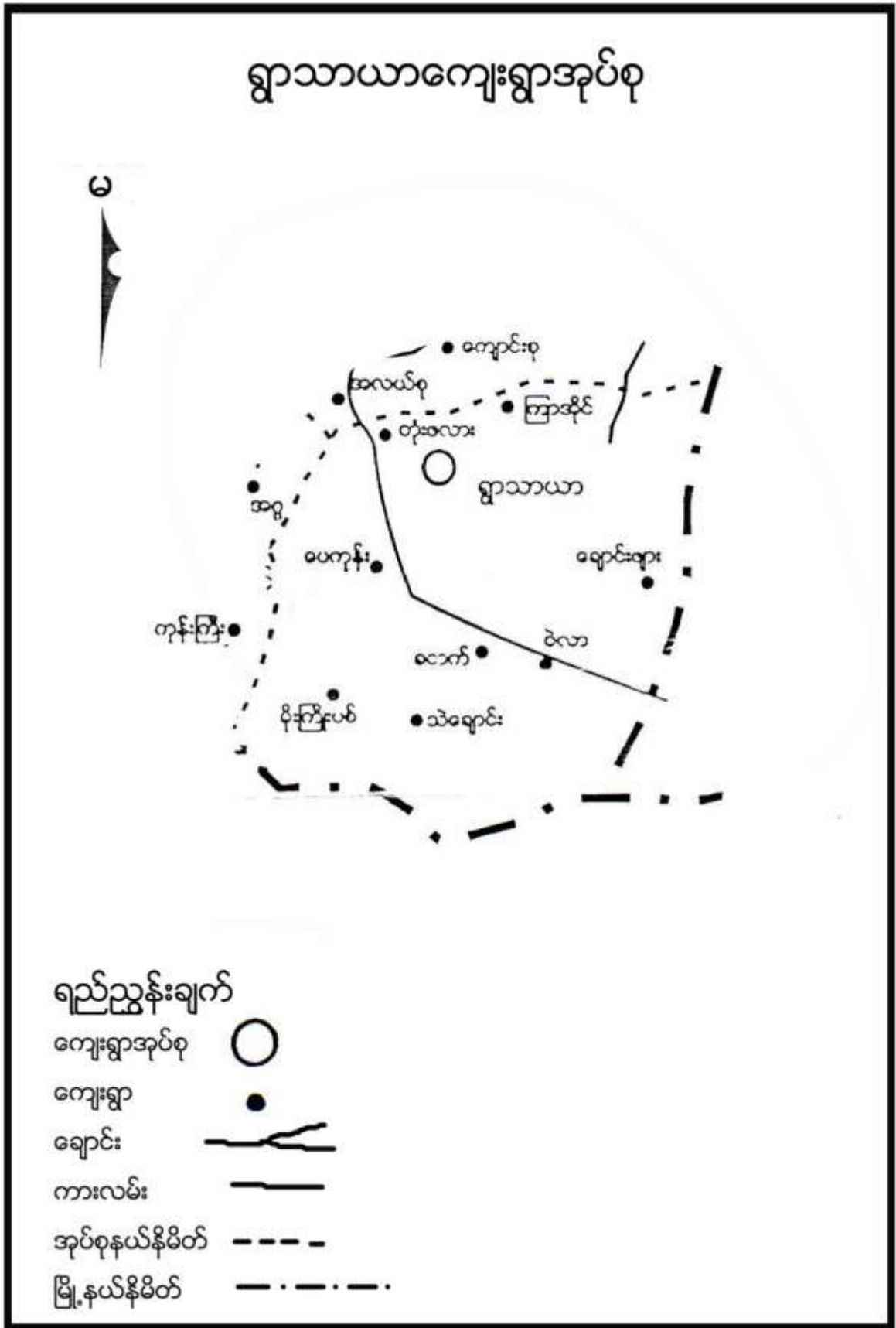



၃။ ကျေးရွာအုပ်စုတွင်ပါဝင်သော ကျေးရွာစာရင်းများ

ရွာသာယာ၊ပေကုန်း၊တုံးဖလား၊ကြာအိုင်၊မိုးကြိုးပစ်၊သဲချောင်း၊ခတက်၊ဝဲလာ၊ချောင်းဖျား
ကျေးရွာ တို့ပါဝင်သည်။

၄။ ကျေးရွာအခြေခံအချက်အလက်များ

၁။ ကျေးရွာသမိုင်းအကျဉ်း

သဲချောင်းကျေးရွာကို လွန်ခဲ့သော နှစ်ပေါင်း ၆၀ကျော်က စတင်တည်ထောင်ခဲ့ပြီး အနီးရှိ သဲဖြူချောင်းကိုမှီ၍ ရွာတည်ထားခြင်းသည်ကို အစွဲပြု၍ သဲချောင်းကျေးရွာဟု စတင်ခေါ်ဆိုခဲ့သည်။ ပမာလူမျိုးများ နေထိုင်၍ ဗုဒ္ဓဘာသာကို ကိုးကိုယ်ခဲ့ကြသည်။ လယ်ယာစပါးကို အဓိက စိုက်ပျိုးပြီး ပင်လည်ဘူးမြို့နှင့် အရှေ့ဘက်တွင် တည်ရှိပြီး မိုင် ၂၂ ခန့်ကွာဝေးပြီး ပင်လည်ဘူး-ကောလင်း လမ်းနဘေးတွင် တည်ရှိပါသည်။ အိမ်ခြေ (၄၃)အိမ်သာရှိပြီး ကျေးရွာ လူမှုရေး၊ ဘာသာရေး၊ ဖွံ့ဖြိုး ရေးလုပ်ငန်းများကို ဝိုင်းဝန်းလုပ်ဆောင်ကြသော ကျေးရွာဖြစ်ကြောင်း ရေးသားအပ်ပါသည်။

၂။ ထူးခြားဖြစ်စဉ် (မရှိ)

၃။ လူနည်းစုလူမျိုးစုအိမ်ထောင်စု

အမျိုးအစား	အိမ်ထောင်စု	ကျား	မ	စုစုပေါင်း
ဗမာ	၄၃	၁၀၅	၁၂၄	၂၂၉

၄။ ထိခိုက်လွယ်အုပ်စု

ထိခိုက်လွယ်အုပ်စု	အိမ်ထောင်စု	ကျား	မ	စုစုပေါင်း
သက်ကြီး	၃၀	၁၀	၂၉	၃၄
မြေယာမဲ့	၈	၈	-	၈
မသန်စွမ်း	၁	-	၁	၁

၅။ အဓိကစီးပွားရေးလုပ်ငန်းများ

စိုက်ပျိုးရေး	မွေးမြူရေး	အသေးစားစီးပွားရေး	အခြား
စပါး	ကျွဲ	အသေးစားဆိုင်	လက်သမား
မြေပဲ	နွား		
နှမ်း	ဝက်	ကုန်သည်	ပန်းရံ
	ကြက်		



၆။ ကျေးရွာအတွင်းအဓိက ပိုင်ဆိုင်မှုများ

ကျေးရွာပိုင်ဆိုင်မှုများ	စိုက်ပျိုးခြေမြေ	စားကျက်ခြေမြေ	သစ်တောခြေမြေ	သဲ/ကျောက်ရရှိမှု	ရေတွင်း/ရေကန်	စက်ရေတွင်း
အရေအတွက်	၄၈ဧက	၉၅ဧက	၂၀၀-ဧက	ရှိ	၂/၁	-
ကျေးရွာပိုင်ဆိုင်မှုများ	ကား	ထော်လာဂျီ	မြေတူးစက်	လမ်းကြိုတ်စက်	အသေးစားဆည်	ဈေးဆိုင်
အရေအတွက်	၁	-	-	-	-	၁

၇။ ကျေးရွာအတွင်းအခြားပိုင်ဆိုင်မှုများ

ကျေးရွာပိုင်ဆိုင်မှုများ	ရေတင်စက်	ထွန်	ထယ်	ကျွဲ	နွား
အရေအတွက်	၅	၂	၃၈	၂၀	၁၅၀
ကျေးရွာပိုင်ဆိုင်မှုများ	ဝက်	ဆိုင်ကယ်	ကျွမ်းကျင်လုပ်သား	လုပ်သား	
အရေအတွက်	၃၅	၄၆	-	၂၂	

၈။ အခြားကျေးရွာရှိအသုံးပြုနိုင်သော အရင်းအမြစ်/အချက်အလက်များ

အရင်းအမြစ်	ဆေးခန်း	အ.လ.က/အ.ထ.က	ဈေး	ကျွမ်းကျင်လုပ်သား	လုပ်သား	မြေတူးစက်	လမ်းကြိုတ်စက်
အရေအတွက်	၁	၁၊၁	-	၅	၃၀	-	-



၅။ လူထုပူးပေါင်းပါဝင်သောလူမှုဆန်းစစ်ခြင်းနှင့် အကဲဖြတ်ခြင်းလုပ်ငန်းစဉ် (PSA/PRA)

အကျဉ်းချုပ်ဇယား

စဉ်	အကြောင်းအရာ	ရက်စွဲ	ဦးတည်အုပ်စု	တက်ရောက်သူ			အဓိက ဆွေးနွေးချက်များ
				ကျား	မ	ပေါင်း	
၁	ကျေးရွာလူမှုရေးပြ၊ သယံဇာတပြမြေပုံ (Social Map/Resource Map)	၂၀-၁၄	ရပ်မိရပ်ဖ၊ ကော်မတီဝင်များ	၁၈	၁၉	၃၇	အိမ်အမျိုးအစားများ၊ အခြေခံအဆောက်အဦးများ၊ လမ်းပန်းဆက်သွယ်ရေးအခြေအနေလယ်ယာမြေများ၊ မြစ်ချောင်းများ၊ ရေတွင်းရေကန်များ၊ သစ်တောများ
၂	ကျေးရွာအိပ်မက်ပြမြေပုံ (Dream Map)	၂၀-၁၆	ကျေးရွာစီး/ထောက်အဖွဲ့၊ ကျေးရွာလူထု	၈	၈	၁၆	နောင်တစ်ချိန်တွင်ကျေးရွာတွင်ဖြစ်စေချင်သော/မြင်စေချင်သော အရာများထည့်သွင်းရေးဆွဲခြင်း
၃	ဥစ္စာနေကြွယ်ဝမှုအဆင့်သတ်မှတ်ခြင်း (Wealth Ranking)	၂၀-၁၄	ချမ်းသာ၊ အလယ်အလတ်၊ နွမ်းပါး၊ အလွန်နွမ်းပါးအုပ်စုများ	၁၈	၁၉	၃၇	ကျေးရွာလူမှုစီးပွားအုပ်စုများခွဲခြားသတ်မှတ်နိုင်ရေးအတွက် အခြေခံစံနှုန်းများသတ်မှတ်ခြင်း၊ ကျေးရွာသားများနှင့်အများသဘောတူ ခွဲခြားသတ်မှတ်ခြင်း
၄	ကျား-မရေးရာကဏ္ဍပိုင်ဆိုင်မှုနှင့်ခွဲခြမ်းစိတ်ဖြာမှု	၂၀-၁၀	ကျေးရွာစီး/ထောက်အဖွဲ့၊ ကျေးရွာလူထု	၃၀	၁၉	၄၉	ပြဿနာ၊ အခွင့်အရေး၊ လက်ရှိအခြေအနေကိုသိရှိရန်နှင့် ပြောင်းလဲနိုင်သည်ပုံစံများ
၅	ရာသီခွင်ပြပြက္ခဒိန် (Seasonal Calendar)	၂၀-၁၄	ကော်မတီဝင်၊ အမျိုးသမီး၊ အမျိုးသားများ	၁၈	၁၉	၃၇	ရာသီဥတု၊ စိုက်ပျိုးရေး၊ သီးနှံများ၊ လယ်ယာလုပ်ငန်းများ၊ နေ့စားလုပ်ငန်းများ၊ မွေးမြူရေးလုပ်ငန်းများ၊ ဝမ်းစာဖူလုံမှုနှင့်ပွဲတော်များ
၆	ပင့်ကူအိမ်ကွန်ယက် (Spider Web)	၂၀-၁၄	အမျိုးသားများ နှင့် အမျိုးသမီးများ	၁၈	၁၉	၃၇	အမျိုးသားများနှင့်အမျိုးသမီးများ တန်းတူအခွင့်အရေးရရှိမှုနှင့် မရရှိသည့်အကြောင်းအရင်းများ
၇	အဖွဲ့အစည်းချိတ်ဆက်ပုံ (Venn Diagram)	၂၀-၁၄	ကျေးရွာအုပ်ချုပ်ရေးအဖွဲ့၊ ကျေးရွာစီး/ထောက်အဖွဲ့	၁၈	၁၉	၃၇	ကျေးရွာတွင်းရှိအဖွဲ့အစည်းများနှင့်မည်သို့သောလုပ်ငန်းများအတွက်မည်သည့်အဖွဲ့များချိတ်ဆက်လုပ်ကိုင်မှု



၈	အခက်အခဲ၊လုပ်ငန်း၊မျှော်မှန်းချက်များဖော်ထုတ်ခြင်း	၅-၁၅	အမျိုးသားအမျိုးသမီးကော်မတီဝင်များ	၉	၉	၁၈	ဆွေးနွေးထားသောအခြေခံအဆောက်အဦများနှင့်သက်မွေးဝမ်းကျောင်းလုပ်ငန်းများ၊ကျန်းမာရေး၊ပညာရေး။
၉	ကျေးရွာ၏(၅)နှစ်စာဦးစားပေးအစအစဉ်ပြဇယား(Metric Ranking)	၅-၁၆	အမျိုးသားအုပ်စု၊အမျိုးသမီးအုပ်စု၊လူငယ်အုပ်စု၊ရပ်မိရပ်ဖအုပ်စု	၁၈	၁၉	၃၇	အကျိုးပြုဦးရေ၊အကျိုးခံစားခွင့်နှင့် အဓိကလိုအပ်ချက်များပေါ်မူတည်၍ဆုံးဖြတ်သည်။





၆။ကျေးရွာဖွံ့ဖြိုးရေးအစီအစဉ်အတွက်အသုံးပြုခဲ့သော PRA tools များနှင့်တစ်ခုချင်းစီအတွက် သုံးသပ်ချက်များ

၆.၁။ကျေးရွာလူမှုရေးပြမြေပုံ နှင့် သုံးသပ်ချက်

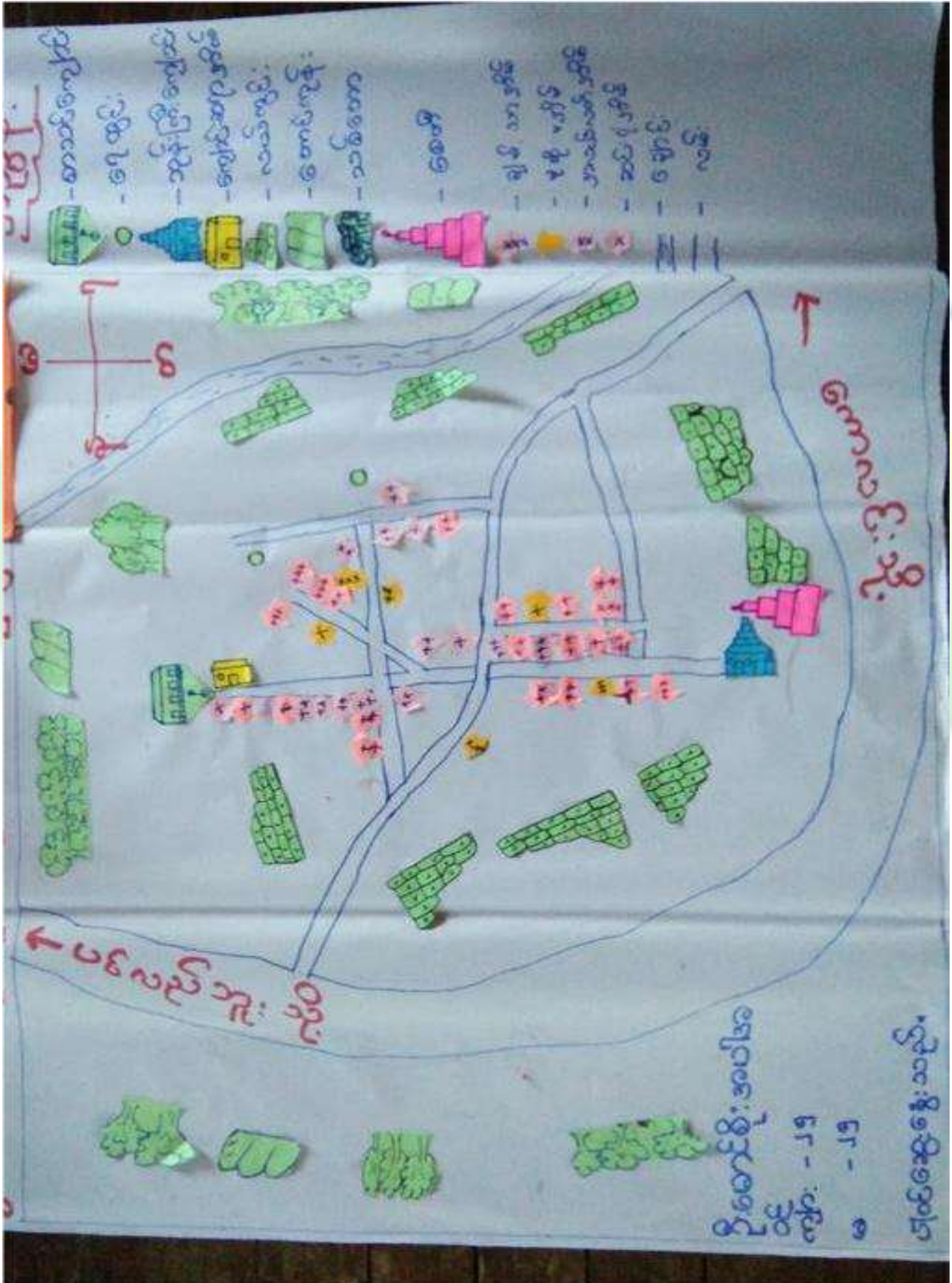



ဆွေးနွေးချက်

သဲချောင်းကျေးရွာတွင် အိမ်ခြေ(၄၃)အိမ်ရှိပြီး စီးပွားအဆင့်(၃)ဆင့်ရှိကြောင်း ဆွေးနွေးခဲ့ကြသည်။ ၎င်းအဆင့်များမှာ (၁) ချမ်းသာ၊ (၂) အလယ်အလတ်၊ (၃) နွမ်းပါးတို့ဖြစ်ပြီး လူတန်းစား(၃)မျိုးလုံး ကျေးရွာတွင် ပျံ့နှံ့၍ နေထိုင်ကြကြောင်း ဆွေးနွေးခဲ့ကြသည်။

သုံးသပ်ချက်

စီးပွားရေးအဆင့် (၃) မျိုးရှိပြီး ကျေးရွာများတွင် စုစည်းစွာ နေထိုင်ကြပါသည်။ သဲချောင်းကျေးရွာသည် ပင်လည်ဘူး-ကောလင်း လမ်းမကြီးနဘေးတွင် ကျေးရွာတွင် တည်ရှိရာတွင်ရှိလမ်းများ၊ ရွာချင်းဆက်လမ်းများမှာ မြေသားလမ်းများ ဖြစ်သောကြောင့် လမ်းပန်းဆက်သွယ်ရေး ခက်ခဲပါသည်။ ကလေးမွေးဖွားခြင်းအတွက် အရပ်လက်သည် ရှိပါသည်။ အဓိက ဆေးကုသမှုခံယူခြင်းကို ပေကုန်းကျေးရွာရှိ ကျေးလက်ဆေးပေးခန်းသို့ သွားရောက်၍ ဆေးကုသမှုခံယူရပါသည်။ မိုးတွင်းကာလတွင် ဝမ်းရောဂါ၊ ငှက်ဖျားရောဂါများ ဖြစ်တက်သည်။ သောက်သုံးရေ-ကျေးရွာတွင် ရေတွင်းပိုင်းရှိပါသော်လည်း ပိုက်တွင်းအနည်းငယ်သာသဖြင့် သောက်သုံး ရေလုံလုံမရှိပါ။ ရွာ၏တောင်ပိုင်းတွင် ဘုန်းကြီးကျောင်း၊ ဓမ္မာရုံ၊ ရှိပါသည်။ ရွာ၏မြောက်ဘက်တွင် စာသင်ကျောင်း ရှိပါသည်။



၆.၂(က) ကျေးရွာအိမ်မက်မြေပုံနှင့် သုံးသပ်ချက်





ဆွေးနွေးချက်

သဲချောင်းကျေးရွာရှိ ကလေးများအခန်း မလုံလောက်စွာ ပညာသင်ကြားနိုင်ရန် စာသင်ကျောင်း၊ မူကြိုကျောင်းဆောင်များ ဆောက်လုပ်နိုင်ပြီး လမ်းခရီးအဆင်ပြေ၍ စီးပွားရေးများ အဆင်ပြေလာစေရန် လမ်းတံတားများ ဆောက်လုပ်လုပ်နိုင်ခြင်း၊ ဗဟုသုတဖွံ့ဖြိုး တိုးတက်လာစေရန် စာကြည့်တိုက်များ ဆောက်လုပ်ခြင်း ၊သောက်သုံးရေ လုံလောက်မှုရှိစေရန် စက်ရေတွင်းရေကန်များ တည်ဆောက်ခြင်း၊ အုပ်စုတွင်းလမ်းများ ကောင်းမွန်ပြီး လျှပ်စစ်မီးများ လင်းခြင်းဖြင့် ကျေးရွာဖွံ့ဖြိုးရေး မျှော်မှန်းချက်များကို ဆွေးနွေးခဲ့ကြပါသည်။ စပါး၊ပဲ၊နှမ်းကို လုပ်ကိုင်ကြသော်လည်း နည်းပညာ မရှိမှုတို့ကြောင့် သီးနှံထွက်နှုန်းကျဆင်းကြောင်းကို ဆွေးနွေးခဲ့ကြပါသည်။ စိုက်ပျိုးရေးနည်းပညာ၊ မွေးမြူရေးနည်းပညာ၊ ဆိုင်ကယ်ပြင်သင်တန်း၊ လက်မှုပညာများတတ်မြောက်ပါက လူမှုစီးပွား၊ ကျန်းမာရေးများ အဆင်ပြေပြီး ဖွံ့ဖြိုးတိုးတက်သော ကျေးရွာဖြစ်လာတော့မည် ဆိုသည်အကြောင်းကို ဆွေးနွေးခဲ့ကြပါသည်။

သုံးသပ်ချက်

ကျေးရွာသို့ စီမံကိန်းများ ဝင်ရောက်မှုကြောင့် စာသင်ကျောင်း၊ မူကြိုကျောင်း၊ စာကြည့်တိုက်၊ လမ်း၊တံတား၊ ရေတွင်းရေကန်များ ဆောက်လုပ်နိုင်မည်ဆိုပါက အသိပညာ ဖွံ့ဖြိုးတိုးတက်လာမည် ဖြစ်ကြောင်းတွေ့ရပါသည်။ စိုက်ပျိုးရေးနည်းပညာ၊ မွေးမြူရေး နည်းပညာ များရရှိပါက သီးနှံအထွက်နှုန်းတိုးပြီး စီးပွားရေး အဆင်ပြေလာမည် ဖြစ်ကြောင်းကို တွေ့ရှိရပါသည်။ ကိုယ်ပိုင်လုပ်ငန်းများ ရှိခြင်းကြောင့် ဝင်ငွေများရရှိနိုင်ပြီး ကျန်းမာရေး၊ လူမှုရေး၊ ပညာရေး၊ စီးပွားရေး အဆင်ပြေလာမည်ဟု မျှော်မှန်းထားကြောင်းကို တွေ့ရှိရပါသည်။



၆.၂(ခ) ကျေးရွာအရင်းအမြစ်ပြမြေပုံနှင့် သုံးသပ်ချက်





ဆွေးနွေးချက်

ပတ်ဝန်းကျင်ရှိ သဘာဝအရင်းအမြစ်များနှင့် ပတ်သက်၍ သစ်တောများမှ ထင်းခုတ်သုံးစွဲမှုရှိပြီး ကျေးရွာအနီးတွင် ချောင်းရှိသောကြောင့် သဲရေများလုံလောက်စွာ ရရှိမှုကြောင်းကို ဆွေးနွေးခဲ့ကြပါသည်။ စီးပွားရေးမှာ ယာကွက်၊ ကိုင်းကွက်များတွင် ဟင်းသီး၊ ဟင်းရွက်များ စိုက်ပျိုးကြပြီး ဝမ်းစာအနေဖြင့် စပါး၊ နှမ်း၊ နေကြာတို့ကို အဓိကစိုက်ပျိုးကြသည်။ ကျွဲ၊ နွား၊ ကြက်၊ ဝက်တို့ကို တစ်ပိုင်တစ်နိုင် မွေးမြူကြပါသည်။ လမ်းပန်းဆက်သွယ်ရေး ခက်ခဲမှု စိုက်ပျိုးရေးနည်းပညာ အားနည်းသောကြောင့် စီးပွားရေး၊ ပညာရေးများ နိမ့်ကျမှုများ ကြုံတွေ့ခဲ့ရပါသည်။

သုံးသပ်ချက်

သဲချောင်းကျေးရွာ ပတ်ဝန်းကျင်တွင် သစ်တောများ အနည်းငယ်ရှိပါသည်။ ချောင်းများမှ စိုက်ပျိုးရေးသမားများကို လုံလောက်စွာ ရရှိနိုင်ပါသည်။ ကျွဲ၊ နွားများကို တစ်ပိုင်တစ်နိုင် မွေးမြူပြီး လယ်ယာစိုက်ပျိုးရေး အနေဖြင့် စပါး၊ နှမ်း၊ နေကြာတို့ကို လုပ်ကိုင်စိုက်ပျိုးကြပါသည်။ လမ်းပန်းဆက်သွယ်ရေး ခက်ခဲမှုကြောင့် ကျန်းမာရေး၊ လူမှုရေး၊ စီးပွားရေး၊ ပညာရေး အားနည်းကြောင်းတွေ့ရှိရပါသည်။



၆.၃။ ဥစ္စာနေကြွယ်ဝမှုအဆင့်အတန်းသတ်မှတ်ခြင်း (Wealth Ranking)

အဆင့်	အခြေခံနှုန်းများ/ ညွှန်းကိန်းများ	အိမ်ထောင်စု	ရာခိုင်နှုန်း
ချမ်းသာ	အိမ်အခြေအနေ- ခြေတံရှည်၊ သွပ်မိုး၊ ပျဉ်ထောင်၊ ပျဉ်ကာ မြေယာပိုင်ဆိုင်မှု- ၁၀ ဧကအထက် ကျွဲ၊ နွား- ၈ ကောင်အထက် အခြားပိုင်ဆိုင်မှု- ရေစုပ်စက်၊ TV၊ စပါးကြိုက်စက်၊	၅	၁၂%
အလယ်အလတ်	အိမ်အခြေအနေ- ပျဉ်ခင်း၊ ဝါးထရံကာ၊ ခြေတံရှည် မြေယာပိုင်ဆိုင်မှု- ၅ ဧက နှင့် ၁၀ ဧကအကြား ကျွဲ၊ နွား- ၂ ကောင်နှင့် ၅ ကောင်ကြား အခြားပိုင်ဆိုင်မှု- လှည်း၊ ဆိုင်ကယ်၊ TV အသေး၊ ဆိုလာ	၁၈	၄၂%
နွမ်းပါး	အိမ်အခြေအနေ- ဝါးကြမ်းခင်း၊ ဝါးထရံကာ၊ မြေယာပိုင်ဆိုင်မှု- မရှိ ကျွဲ၊ နွား- မရှိ အခြားပိုင်ဆိုင်မှု- မရှိ	၂၀	၄၆%
	စုစုပေါင်း	၄၃	၁၀၀%



ဆွေးနွေးချက်

သဲချောင်းကျေးရွာ အတွင်းတွင် ကျား၊မရေးရာ ခွဲခြမ်းစိတ်ဖြာခြင်းနှင့် ပတ်သက်၍ အမျိုးသားများ သစ်၊ ဝါး၊လှည်း၊လယ်၊ ကျွဲ၊နွားများကို အသုံးပြုမှုရှိပြီး အမျိုးသမီးများမှာ တောထွက်ပစ္စည်း၊ အိမ်မွေးတိရစ္ဆာန်၊ရွှေကို အသုံးပြုမှုရှိကြောင်း ဆွေးနွေးခဲ့ကြပါသည်။ စပါး၊ပဲ၊နှမ်း သဲ၊ကျောက်များကို ကျား၊မနှစ်မျိုးစလုံးက အသုံးပြုကြကြောင်းကို ဆွေးနွေးခဲ့ကြပါသည်။ ထိန်းချုပ်မှုပိုင်းတွင် အမျိုးသားများမှ သစ်၊ဝါး၊ကျွဲ၊နွား၊ ကျောက်၊သဲများကို ထိန်းချုပ်နိုင်သော်လည်း အမျိုးသမီးများမှာ ရွှေရေတိုကို ထိန်းချုပ်နိုင်မှုရှိကြောင်း ဆွေးနွေးခဲ့ကြပါသည်။ လှည်း၊လယ်၊ အိမ်မွေးတိရစ္ဆာန်၊ ဆန်၊စပါးတို့ကို အမျိုးသား၊ သမီးနှစ်ဦးစလုံးက ထိန်းချုပ်ခဲ့ကြောင်းကို ဆွေးနွေးခဲ့ကြပါသည်။

သုံးသပ်ချက်

သဲချောင်းကျေးရွာ အတွင်းတွင် ကျား၊မရေးရာနှင့် ပတ်သက်ပြီး အမျိုးသားများက ကျွဲ၊နွားများကို အသုံးပြုမှုရှိပြီး အမျိုးသမီးများက ရွှေကိုသာ အသုံးပြုမှုရှိကြောင်း တွေ့ရပါသည်။ စပါး၊ပဲ၊နှမ်း၊ငွေကြေး၊ သစ်တောထွက်ပစ္စည်းနှင့် အိမ်မွေး တိရစ္ဆာန်တို့ကို ကျား၊မနှစ်ဦးစလုံးက သုံးစွဲမှုရှိကြောင်း တွေ့ရပါသည်။ အမျိုးသားများက သဲကိုထိန်းချုပ်မှုရှိပြီး အမျိုးသမီးများ အနေဖြင့် ထိန်းချုပ်မှုမရှိကြောင်း တွေ့ရပါသည်။ ကျား၊မနှစ်မျိုးစလုံးမှာ ရွှေ၊ပါး၊ပဲ၊နှမ်း၊ကျွဲ၊နွား၊ငွေကြေး၊ အိမ်မွေးတိရစ္ဆာန်တို့ကို ထိန်းချုပ်မှုရှိကြောင်း တွေ့ရပါသည်။



ဆွေးနွေးချက်

ရာသီဥတုအခြေအနေမှာ တရား၊ ကဆုန်၊ ပြာသို၊ တပို့တွဲ၊ တပေါင်း စသည့် လများတွင် သာယာပြီး ကျန်သည့်လများတွင် မိုးရွာကြောင်း၊ တခါတရံလေပြင်းများလည်း တိုက်ခတ်ကြောင်း ဆွေးနွေးခဲ့ပါသည်။ စိုက်ပျိုးသီးနှံများကို မိုးတွင်းကာလများတွင် အများဆုံး စိုက်ပျိုးကြသည်။ အဓိက စိုက်ပျိုးသီးနှံများမှာ စပါး၊ ပဲ၊ နှမ်း၊ နေကြာ၊ ဟင်းသီးဟင်းရွက်များကို စိုက်ပျိုးကြသည်။ ကျွဲ၊ နွား၊ ကြက်၊ ဝက်များကို ဆယ်နှစ်ရာသီ ပတ်လုံး တစ်ပိုင်တစ်နိုင် မွေးမြူကြသည်။ နေ့စားလုပ်ငန်းကို လယ်ယာလုပ်ငန်းခွင်ချိန်တွင်သာ လုပ်ရလေ့ရှိကြောင်း ဆွေးနွေးကြသည်။ သဘာဝဘေး အန္တရာယ်ကို မိုးဦးကာလများတွင် အနည်းငယ် ကြုံတွေ့ ရလေ့ရှိသည်။ လုပ်ငန်းခွင်ချိန်တွင် လုပ်သားရှားပါးမှုနှင့် ကြုံတွေ့ရပြီး ကျန်သည့် အချိန်များတွင် လုပ်သား ပေါများပါသည်။ ဝမ်းစာဖူလုံမှုတွင် စပါးပေါ်ချိန်တွင် ဝမ်းစာဖူလုံမှုရှိပြီး စိုက်ပျိုးသည့်အချိန်တွင် ဝမ်းစာလုံခြင်း မရှိပါ။ ရာသီပွဲတော်များကို လစဉ်လတိုင်း ကျင်းပခြင်းမရှိဘဲ တန်ခူး၊ ကဆုန်၊ ဝါဆို၊ တော်သလင်း၊ သီတင်းကျွတ်၊ တပို့တွဲနှင့် တပေါင်းလများတွင် ပြုလုပ်လေ့ရှိကြောင်း ဆွေးနွေးခဲ့ကြပါသည်။

သုံးသပ်ချက်

စီမံကိန်းလုပ်ငန်းခွဲများ အကောင်အထည်ဖော် ဆောင်ရွက်ရာတွင် ပွင့်လင်းရာသီရောက်မှသာ ဆောင်ရွက်သင့်သည်။ အဘယ်ကြောင့်ဆိုသော် သဲချောင်းကျေးရွာ လူထုအားလုံး လယ်ယာလုပ်ငန်းကို အဓိကထား လုပ်ကိုင်ကြသည့်အတွက် မိုးတွင်းကာလ၊ ဆောင်းတွင်းကာလများတွင် လယ်ယာလုပ်ငန်းခွင်နှင့် တိုက်ဆိုင်သောကြောင့် အလုပ်သမားရှားပါးခြင်း ကျေးရွာဖွံ့ဖြိုးတိုးတက်ရေး အတွက် အချိန်မပေးနိုင်ခြင်း စသည့် အခက်အခဲ များနှင့် ကြုံတွေ့ရသည့်အတွက် အောင်မြင်သင့်သလောက် မအောင်မြင်နိုင်ပါ။ ထို့ကြောင့် ရာသီဥတုသာယာပြီး ကျေးရွာလူထုအားလုံး ပါဝင်လုပ်ဆောင်နိုင်သည့် ပွင့်လင်းရာသီတွင် လုပ်ငန်းခွဲများ လုပ်ဆောင်သင့်ပါကြောင်း သုံးသပ်မိပါသည်။



၆.၆။ပင့်ကူအိမ်ကွန်ယက်ဖြင့်သုံးသပ်ချက်(Spider Web)

ရွာသာယာအုပ်စု၊ သဲချောင်းကျေးရွာ
ပင့်ကူအိမ်ဖြင့်သုံးသပ်ခြင်း

အညွှန်း

အမျိုးသမီး: ———
အမျိုးသား: ———

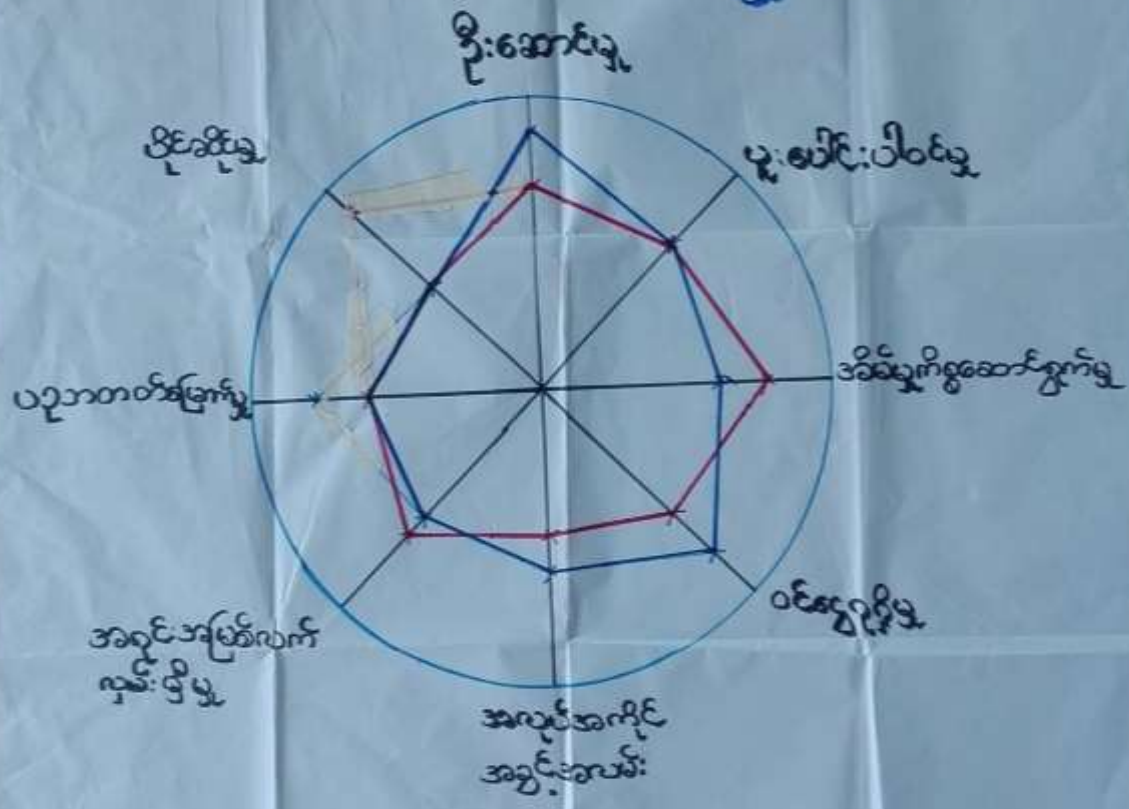



ဆွေးနွေးချက်

အမျိုးသား၊ အမျိုးသမီးတန်းတူ အခွင့်ရေးရရှိမှုနှင့် ပတ်သက်၍ ခေါင်းစဉ်(၈)ခုဖြင့် ဆွေးနွေးခဲ့ကြပါသည်။ ယနေ့ခေတ် နေထိုင်မှုစနစ်တွင် ခေါင်းဆောင်မှု၊ အလုပ်အကိုင် အခွင့်အလမ်း၊ ပစ္စည်းဥစ္စာပိုင်ဆိုင်မှု၊ အရင်းအမြစ် လက်လှမ်းမီမှု၊ ဝင်ငွေရရှိမှုနှင့် ပညာတတ်မြောက်မှုစသည့် နေရာများတွင် အမျိုးသားများမှ သာလွန်မှုရှိပြီး အမျိုးသမီးများအား နေရာပေးရန်၊ အိမ်မှုကိစ္စဆောင်ရွက်မှုတွင် အမျိုးသားဘက်မှ အမျိုးသမီးများအား ဝိုင်းကူလုပ်ကူပေးကြရန် ဆွေးနွေးခဲ့ကြပါသည်။

သုံးသပ်ချက်

သဲချောင်းကျေးရွာ အနေဖြင့် ခေါင်းဆောင်မှု၊ ပူပေါင်းပါဝင်မှုများတွင် အမျိုးသား၊ အမျိုးသမီး ဆွေးနွေးတိုင်ပင်၍ တန်းတူဆုံးဖြတ် ဆောင်ရွက်ကြောင်း တွေ့ရသည်။ ပညာတတ်မြောက်မှု၊ ဝင်ငွေရရှိမှု၊ အလုပ်အကိုင် အခွင့်အလမ်း၊ အရင်းအမြစ် လက်လှမ်းမီမှုများတွင် အမျိုးသားများမှာ အနည်းငယ်သာလွန်၍ အိမ်မှုကိစ္စတွင် အမျိုးသမီးများမှ အစစအရာရာ ဆောင်ရွက်ရကြောင်းကို တွေ့ရပါသည်။ သို့သော် ဤကျေးရွာသည် ကျား၊မရေးရာကွဲပြားမှု အနည်းငယ်သာရှိကြောင်း တွေ့ရှိရပါသည်။



၆.၇။ ဗင်းပုံစံကိုသုံးပြု၍ အဖွဲ့အစည်းများချိတ်ဆက်မှု နှင့် သုံးသပ်ချက်





ဆွေးနွေးချက်

ကျေးရွာလူထုနှင့် အဖွဲ့အစည်းများ ချိတ်ဆက် ဆောင်ရွက်နေသည့် အနေအထားမှာ အုပ်ချုပ်ရေးအဖွဲ့၊ ကျောင်းကော်မတီအဖွဲ့၊ အမျိုးသမီး/အမျိုးသား အဖွဲ့၊ ဂေါပကအဖွဲ့၊ ကျေးရွာစီ/ထောက်ကော်မတီ အဖွဲ့၊ ရပ်မိရပ်ဖ၊ မူးယစ်ဆေးဝါးအဖွဲ့၊ သမချေးငွေ အဖွဲ့အစည်း များနှင့် ချိတ်ဆက်ဆောင်ရွက်ကြ ပါသည်။ သဲချောင်းကျေးရွာတွင် မြို့နယ်အထွေထွေ အုပ်ချုပ်ရေးဦးစီးဌာန၊ မွေးမြူရေးဌာန၊ စိုက်ပျိုးရေးဌာန၊ လဝက၊ မြို့နယ်ရဲတပ်ဖွဲ့၊ ပညာရေးဌာန၊ လူထုဗဟိုပြုစီမံကိန်း၊ သမချေးငွေ၊ စိုက်ဘဏ် စသည်ဌာနများနှင့် ချိတ်ဆက်ဆောင်ရွက်ခဲ့ပါသည်။ အသက်မွေးဝမ်းကျောင်း လုပ်ငန်းအတွက် အရင်းအနှီးရရှိရန် မြို့နယ် သမဝါယမအသင်း၊ ချေးငွေပံ့ပိုးသည့်ဌာန၊ အဖွဲ့အစည်းများနှင့် ချိတ်ဆက်ဆောင်ရွက်နိုင်ပြီး စိုက်ပျိုးရေးထုတ်ကုန် တိုးချဲ့ဆောင်ရွက်သင့်ပါသည်။

သုံးသပ်ချက်

သဲချောင်းကျေးရွာတွင်းရှိ အဖွဲ့အစည်းများမှာ ချိတ်ဆက်မှု အားကောင်းကြောင်း တွေ့ရပါသည်။ ပြင်ပအဖွဲ့အစည်းများနှင့် ပတ်သက်၍ မြေစာရင်းဌာန၊ သစ်တောဌာန၊ မီးသတ်တပ်ဖွဲ့၊ မြို့နယ်အုပ်ချုပ်ရေး၊ လူထုဗဟိုပြုစီမံကိန်း၊ ကျေးလက်ဒေသ ဖွံ့ဖြိုးတိုးတက်ရေးဦးစီးဌာန၊ စိုက်ဘဏ်တို့နှင့်မှာ ချိတ်ဆက်မှု အားကောင်းပြီး ပညာရေး၊ ကျန်းမာရေးဌာနတို့နှင့်မှာ ချိတ်ဆက်မှု အနည်းငယ် အားနည်းသေးကြောင်း တွေ့ရပါသည်။ မြို့နယ်ပညာဌာနနှင့် ချိတ်ဆက်မှု အားကောင်း လာပါက ကျေးရွာရှိ ကလေးများ၏ ပညာရေး ကောင်းလာမည် ဖြစ်ကြောင်းတွေ့ရပါသည်။



၆.၈။ အခက်အခဲလုပ်ငန်းများနှင့် မျှော်မှန်းချက်များဖော်ထုတ်ခြင်း

(ဂြာသာသာ) အုပ်စု (၁၁၅) ရွာ (အကျဉ်းချုပ်ဖော်ပြချက်များ)

ဦးစားပေးအဆင့်	အခက်အခဲ	လုပ်ငန်း	မျှော်မှန်းချက်	အချိန်သီးအခွေ	အမျိုးသားအခွေ	ဆောင်ရွက်ခဲ့သည့်/မသည့်
၁။	ကုသိုလ်ရေးစင်တာတည်ဆောက်ခြင်း	ရွာချင်းဆက်သွယ်ရေး	ခေတ်မီအိတ်စက်စက်ရုံ	✓	✓	၁၀၀%
၂။	အထူးစောင့်ရှောက်ရေးဦးစီးဌာန	ရွာချင်းဆက်သွယ်ရေး	ရွာချင်းဆက်သွယ်ရေး	✓	✓	၁၀၀%
၃။	ရွာချင်းဆက်သွယ်ရေး	၂၄ ဘက်စုံအဖွဲ့	ရွာချင်းဆက်သွယ်ရေး	✓	✓	
၄။	ရွာချင်းဆက်သွယ်ရေး	ရွာချင်းဆက်သွယ်ရေး	ရွာချင်းဆက်သွယ်ရေး	✓	✓	
၅။	ရွာချင်းဆက်သွယ်ရေး	ရွာချင်းဆက်သွယ်ရေး	ရွာချင်းဆက်သွယ်ရေး	✓	✓	
၆။	ရွာချင်းဆက်သွယ်ရေး	ရွာချင်းဆက်သွယ်ရေး	ရွာချင်းဆက်သွယ်ရေး	✓	✓	
၇။	ရွာချင်းဆက်သွယ်ရေး	ရွာချင်းဆက်သွယ်ရေး	ရွာချင်းဆက်သွယ်ရေး	✓	✓	
၈။	ရွာချင်းဆက်သွယ်ရေး	ရွာချင်းဆက်သွယ်ရေး	ရွာချင်းဆက်သွယ်ရေး	✓	✓	

ပိတ်ဆို့ရေးဆွဲသူ ကျား (၂၀) ဦး၊ မ (၁၇) ဦး ရက်စွဲ ၁၂ - ၁၀ - ၂၀ ၂၇ မှတ်တမ်းတင်သူ (လူထုစည်းရုံးရေးမှူး) ဦး/ဒေါ် ငဝက်ရှင်ကျော်



ဆွေးနွေးချက်

အမျိုးသမီး၊ အမျိုးသားအုပ်စုများမှ ကျေးရွာ အခက်အခဲများကို ဦးစွာဆွေးနွေးခြင်း၊ မျှော်မှန်းချက်ကို ဆွေးနွေးခြင်း၊ အခက်အခဲများကို ဖြေရှင်းနိုင်ရေးအတွက် ဆောင်ရွက်ရမည့် လုပ်ငန်းများ ကိုဆွေးနွေးခဲ့ကြပါသည်။

သုံးသပ်ချက်

ဆွေးနွေးရရှိလာသော ကျေးရွာဖွံ့ဖြိုးရေး လုပ်ငန်းများ အား သက်ဆိုင်ရာ အဖွဲ့အစည်းများနှင့် ချိတ်ဆက်ဆောင် ရွက်သွားရန် လိုအပ်ကြောင်း၊ ကျေးရွာခွဲခေါင်းဆောင်များ၊ အုပ်စု အုပ်ချုပ်ရေးမှူးများ မှတစ်ဆင့် မြို့နယ် စီမံခန့်ခွဲမှု ကော်မတီ သို့ဆက်လက်တင်ပြရန် လိုအပ်ကြောင်း သုံးသပ်ရပါသည်။





၆.၉။ ဦးစားပေးအစီအစဉ်ပြဇယား (Matrix Ranking)

ကျေးရွာဖွံ့ဖြိုးရေးအစီအစဉ်

စဉ်	အကြောင်းရာ	၀	၁	၂	၃	၄	၅	၆	၇	၈	၉	၁၀	ရမှတ်	အဆင့်	မှတ်ချက်
၁	ရွာဖွံ့ဖြိုးရေးအစီအစဉ်	X	၁	၂	၃	၄	၅	၆	၇	၈	၉	၁၀	၇	၁	ပထမဦးဆုံး
၂	ရွာဖွံ့ဖြိုးရေးအစီအစဉ်		X	၂	၃	၄	၅	၆	၇	၈	၉	၁၀	၆	၂	ဒုတိယဦးဆုံး
၃	ပြင်ဆင်ရေးအစီအစဉ်			X	၃	၄	၅	၆	၇	၈	၉	၁၀	၅	၃	
၄	အခြေခံအဆောက်အအုံ				X	၄	၅	၆	၇	၈	၉	၁၀	၄	၄	
၅	အခြေခံအဆောက်အအုံ					X	၅	၆	၇	၈	၉	၁၀	၃	၅	
၆	ရွာဖွံ့ဖြိုးရေးအစီအစဉ်						X	၆	၇	၈	၉	၁၀	၂	၆	
၇	KG ကျောင်းဆောက်လုပ်ရေး								X	၇	၈	၉	၁	၇	
၈	ရွာဖွံ့ဖြိုးရေးအစီအစဉ်									X	၈	၉	-	၈	
၉											X	၁၀			
၁၀												X			

ပထမဦးဆုံးအဆင့် ရှိသူ (၇)၊ ဒုတိယအဆင့် ရှိသူ (၆)၊ ဒုတိယအဆင့် ရှိသူ (၅)၊ ဒုတိယအဆင့် ရှိသူ (၄)၊ ဒုတိယအဆင့် ရှိသူ (၃)၊ ဒုတိယအဆင့် ရှိသူ (၂)၊ ဒုတိယအဆင့် ရှိသူ (၁)၊ ဒုတိယအဆင့် ရှိသူ (၁)၊ ဒုတိယအဆင့် ရှိသူ (၁)၊ ဒုတိယအဆင့် ရှိသူ (၁)



ဆွေးနွေးချက်

သဲချောင်းကျေးရွာအနေဖြင့် ဗဟုသုတဖွံ့ဖြိုး တိုးတက်လာစေရန် စာကြည့်တိုက် များမရှိခြင်း၊ သောက်သုံးရေ မလုံလောက်မှုကြောင့် စက်ရေတွင်း ရေကန်များလိုအပ်ခြင်း၊ ရွာချင်းဆက်လမ်းများ ခက်ခဲမှုကြောင့် ရွာချင်းဆက်လမ်း၊ တံတားများလိုအပ်ခြင်း၊ ဗဟုသုတ နည်းပါးမှုကြောင့် စာကြည့်တိုက်များ လိုအပ်ခြင်း စသည့် အခက်အခဲများကို ဆွေးနွေးခဲ့ကြပါသည်။

သုံးသပ်ချက်

စီမံကိန်းပထမနှစ်တွင် - ရွာချင်းဆက်လမ်း ပြုပြင်ခြင်းလုပ်ငန်းကို ရံပုံငွေ(၄၈၀၀၀၀)ကျပ်ဖြင့် ဆောက်လုပ်ပြီးစီးခဲ့ပါသည်။

စီမံကိန်းဒုတိယနှစ်တွင် - ကြာအိုင်ကျေးရွာအနေဖြင့် ရွာချင်းဆက်မြေသားလမ်း (ကြာအိုင်-ရွာသာယာ)ကို ထောက်ပံ့ငွေ (၁၄၁၅၉၅၀၀)ကျပ်ဖြင့် လည်းကောင်း၊ မိုးကြိုးပစ်ကျေးရွာအနေဖြင့် ရွာချင်းဆက်လမ်းပေါ်ရှိ ချောင်းကူးရေကျော်နှင့် တံတား (၂)စင်းတည်ဆောက်ခြင်း လုပ်ငန်းကို ထောက်ပံ့ငွေ (၁၂၈၀၀၀၀) ကျပ်ဖြင့် လည်းကောင်း၊ ချောင်းဖျားကျေးရွာအနေဖြင့် ရွာချင်းဆက်လမ်းတံတားပြုပြင်ခြင်း လုပ်ငန်းကို ထောက်ပံ့ငွေ (၁၂၈၉၀၀၀၀)ကျပ်ဖြင့် လည်းကောင်းပြုလုပ်ရန် သဘောတူညီခဲ့ကြပါသည်။

စီမံကိန်းတတိယနှစ်တွင် - တုံးဖလားကျေးရွာမှ ရွာချင်းဆက်လမ်း၊တံတား (တုံးဖလား-ပင်လည်ဘူး-ကောလင်း)ပြုပြင်ခြင်းလုပ်ငန်းကို ထောက်ပံ့ငွေ (၁၄၀၈၀၀၀)ကျပ်ဖြင့် လည်းကောင်း၊ သဲချောင်းကျေးရွာမှ ရွာချင်းဆက်ဂျင်းကျောက်စရစ်ခင်းလမ်း (သဲချောင်း-ပင်လည်ဘူး-ကောလင်း) ပြုပြင်ခြင်း လုပ်ငန်းကို လည်းကောင်း၊ ဝဲလာကျေးရွာမှ ကေဂျီစာသင်ကျောင်းဆောင်သစ် ဆောက်လုပ်ရန်လုပ်ငန်းကို ထောက်ပံ့ငွေ (၁၄၃၁၇၂၀၀)ကျပ်ဖြင့် လည်းကောင်း ပြုလုပ်ရန် သဘောတူညီခဲ့ကြပါသည်။

စီမံကိန်းစတုတ္ထနှစ်တွင်- ရွာသာယာကျေးရွာမှ တံတားပြုပြင်ခြင်းလုပ်ငန်းကို ထောက်ပံ့ငွေ (၁၄၀၈၀၀၀)ကျပ်ဖြင့် လည်းကောင်း၊ ပေကုန်းကျေးရွာမှ ရွာတွင်းလမ်းပြုပြင်ခြင်း လုပ်ငန်းကို ထောက်ပံ့ငွေ (၁၄၀၈၀၀၀)ကျပ်ဖြင့် လည်းကောင်း၊ ခတက်ကျေးရွာမှ ရွာတွင်းလမ်း (ကွန်ကရစ်ရေနုတ်မြောင်း) ပြုပြင်ခြင်း လုပ်ငန်းကို ရံပုံငွေ (၁၄၂၁၀၀၀၀)ကျပ်ဖြင့် လည်းကောင်း ပြုလုပ်ရန် သဘောတူညီခဲ့ပါသည်။



၇။ ကော်မတီရွေးချယ်ခြင်းနှင့်ကျေးရွာဖွံ့ဖြိုးရေးအစီအစဉ်ဆောင်ရွက်မှု မှတ်တမ်းခါတ်ပုံများ



မိတ်ဆက်အစည်းဝေးမှတ်တမ်းခါတ်ပုံ



စေတနာ့ဝန်ထမ်းရွေးချယ်ခြင်း မှတ်တမ်းခါတ်ပုံ



ကော်မတီဖွဲ့ စည်းခြင်းမှတ်တမ်းဓာတ်ပုံ



ကျေးရွာဖွံ့ဖြိုးရေးစီမံချက်ရေးဆွဲခြင်း မှတ်တမ်းဓာတ်ပုံ



အမျိုးသားအုပ်စု မှတ်တမ်းခတ်ပုံ



အမျိုးသမီးအုပ်စု မှတ်တမ်းခတ်ပုံ



ထိခိုက်လွယ်အုပ်စု မှတ်တမ်းခါတ်ပုံ



လူငယ်အုပ်စု မှတ်တမ်းခါတ်ပုံ



၈။ ကော်မတီဝင်များစာရင်း

(၁၁၁၁၁၁၁၁) ကျေးရွာ စီမံကိန်းအထောက်အကူပြုကော်မတီ
 (၁၁၁၁၁၁၁၁) ကျေးရွာအုပ်စု
 စီမံကိန်း (၁၁၁၁၁၁၁၁) စက်ဝန်း

စဉ်	အမည်	ရာထူး
၁	ဦးအောင်ဌာတ်	ကျေးရွာ စီ/ထောက် ဥက္ကဋ္ဌ
၂		ကျေးရွာ စီ/ထောက် ဥက္ကဋ္ဌ
၃	ဦးအုန်းဦး	ဝယ်ယူရေးအဖွဲ့ ခေါင်းဆောင်
၄	ဦးစောဇော်ဦး	ဝယ်ယူရေးအဖွဲ့ အဖွဲ့ဝင်
၅	ဒေါ်မာမာ	ဝယ်ယူရေးအဖွဲ့ အဖွဲ့ဝင်
၆	ဦးမြင့်စွယ်	စောင့်ကြည့်ကြီးကြပ်ရေးအဖွဲ့ ခေါင်းဆောင်
၇	ဒေါ်ခင်နှင်းမေ	စောင့်ကြည့်ကြီးကြပ်ရေးအဖွဲ့ဝင်
၈	ဦးအောင်အောင်	စောင့်ကြည့်ကြီးကြပ်ရေးအဖွဲ့ဝင်
၉	ဦးအောင်အောင်	လည်ပတ်/ပြင်ထိန်းအဖွဲ့ဝင်
၁၀	ဒေါ်မာမာ	လည်ပတ်/ပြင်ထိန်းအဖွဲ့ဝင်
၁၁		လည်ပတ်/ပြင်ထိန်းအဖွဲ့ဝင်
၁၂	ဦးအောင်အောင်	ဝေဖန်အကြံပြုတိုင်ကြားချက်ဖြေရှင်းရေး ကျေးရွာ ကိုယ်စားလှယ်
၁၃	ဒေါ်အောင်အောင်	ဝေဖန်အကြံပြုတိုင်ကြားချက်ဖြေရှင်းရေး ကျေးရွာ ကိုယ်စားလှယ်
၁၄	ဦးအောင်အောင်	စေတနာ့ဝန်ထမ်း
၁၅	ဒေါ်အောင်အောင်	စေတနာ့ဝန်ထမ်း
၁၆	ဒေါ်အောင်အောင်	ကျေးရွာငွေစာရင်းကိုင်



(ဥပဒေရေးရာ) ကျေးရွာ စီမံကိန်းအထောက်အကူပြုကော်မတီ

(ရွာသာယာ) ကျေးရွာအုပ်စု

စီမံကိန်း (ဒုတိယအနှစ်) စက်ဝန်း

စဉ်	အမည်	ရာထူး
၁	ဦးဖောဇိဗွတ်	ကျေးရွာ စီ/ထောက် ဥက္ကဋ္ဌ
၂	ဒေါ်မြခင်မြခင်	ကျေးရွာ စီ/ထောက် ဥက္ကဋ္ဌ
၃	ဦးစာနိုးဦး	ဝယ်ယူရေးအဖွဲ့ ခေါင်းဆောင်
၄	ဦးဖောဇိဦး	ဝယ်ယူရေးအဖွဲ့ အဖွဲ့ဝင်
၅	ဒေါ်ဌေးဌေးမြခင်	ဝယ်ယူရေးအဖွဲ့ အဖွဲ့ဝင်
၆	ဦးမြခင်စွှ	စောင့်ကြည့်ကြီးကြပ်ရေးအဖွဲ့ ခေါင်းဆောင်
၇	ဦးမြခင်ထွန်း	စောင့်ကြည့်ကြီးကြပ်ရေးအဖွဲ့ဝင်
၈	ဒေါ်စန်းစန်းအေး	စောင့်ကြည့်ကြီးကြပ်ရေးအဖွဲ့ဝင်
၉	ဦးညွှန်အေး	လည်ပတ်/ပြင်ထိန်းအဖွဲ့ခေါင်းဆောင်
၁၀	ဒေါ်စာလိထွန်း	လည်ပတ်/ပြင်ထိန်းအဖွဲ့ဝင်
၁၁	ဒေါ်အေးမြစိန်	လည်ပတ်/ပြင်ထိန်းအဖွဲ့ဝင်
၁၂	ဦးအိုးရှေ့စန်း	ဝေဖန်အကြံပြုတိုင်ကြားချက်ဖြေရှင်းရေး ကျေးရွာ ကိုယ်စားလှယ်
၁၃	ဒေါ်နီလာ	ဝေဖန်အကြံပြုတိုင်ကြားချက်ဖြေရှင်းရေး ကျေးရွာ ကိုယ်စားလှယ်
၁၄	ဦးညွှန်ဖောဇိ	စေတနာ့ဝန်ထမ်း
၁၅	ဒေါ်ဝင်းအေး	စေတနာ့ဝန်ထမ်း
၁၆	ဒေါ်စိုဌေး	ကျေးရွာငွေစာရင်းကိုင်



(၁၃ ချောင်း) ကျေးရွာ စီမံကိန်းအထောက်အကူပြုကော်မတီ

(၅၁၁၁၁၁) ကျေးရွာအုပ်စု

စီမံကိန်း (၁၀၅၁၁၁၁) စက်ဝန်း

စဉ်	အမည်	ရာထူး
၁	ဦးအောင်ဌဝန်	ကျေးရွာ စီ/ထောက် ဥက္ကဋ္ဌ
၂	ဒေါ်မြင့်မြင့်ဝင်း	ကျေးရွာ စီ/ထောက် ဥက္ကဋ္ဌ
၃	ဦးသန်းဦး	ဝယ်ယူရေးအဖွဲ့ ခေါင်းဆောင်
၄	ဦးစောဦး	ဝယ်ယူရေးအဖွဲ့ အဖွဲ့ဝင်
၅	ဒေါ်ဇော်အောင်	ဝယ်ယူရေးအဖွဲ့ အဖွဲ့ဝင်
၆	ဦးစောဇော်	စောင့်ကြည့်ကြီးကြပ်ရေးအဖွဲ့ ခေါင်းဆောင်
၇	ဦးစံဝင်း	စောင့်ကြည့်ကြီးကြပ်ရေးအဖွဲ့ဝင်
၈	ဒေါ်စုစုအေး	စောင့်ကြည့်ကြီးကြပ်ရေးအဖွဲ့ဝင်
၉	ဦးစောဦး	လည်ပတ်/ပြင်ထိန်းအဖွဲ့ဝင်
၁၀	ဒေါ်ခင်	လည်ပတ်/ပြင်ထိန်းအဖွဲ့ဝင်
၁၁	ဒေါ်စုစု	လည်ပတ်/ပြင်ထိန်းအဖွဲ့ဝင်
၁၂	ဦးဦးလင်း	ဝေဖန်အကြံပြုတိုင်ကြားချက်ဖြေရှင်းရေး ကျေးရွာ ကိုယ်စားလှယ်
၁၃	ဒေါ်ခင်	ဝေဖန်အကြံပြုတိုင်ကြားချက်ဖြေရှင်းရေး ကျေးရွာ ကိုယ်စားလှယ်
၁၄	ဦးဦးစောဦး	စေတနာ့ဝန်ထမ်း
၁၅	ဒေါ်ခင်အေး	စေတနာ့ဝန်ထမ်း
၁၆	ဒေါ်စုစုမြင့်	ကျေးရွာငွေစာရင်းကိုင်



(၁၁၁၁၁၁) ကျေးရွာ စီမံကိန်းအထောက်အကူပြုကော်မတီ

(၅၅၅၅၅၅) ကျေးရွာအုပ်စု

စီမံကိန်း (၈၈၈၈၈၈) စက်ဝန်း

စဉ်	အမည်	ရာထူး
၁	ဦးမောင်ဦး	ကျေးရွာ စီ/ထောက် ဥက္ကဋ္ဌ
၂	ဒေါ်မြင့်မြင့်	ကျေးရွာ စီ/ထောက် ဥက္ကဋ္ဌ
၃	ဦးဆန်းဦး	ဝယ်ယူရေးအဖွဲ့ ခေါင်းဆောင်
၄	ဒေါ်ဇော်စိန်	ဝယ်ယူရေးအဖွဲ့ အဖွဲ့ဝင်
၅	ဦးမောင်ဦး	ဝယ်ယူရေးအဖွဲ့ အဖွဲ့ဝင်
၆	ဦးမောင်ဦး	စောင့်ကြည့်ကြီးကြပ်ရေးအဖွဲ့ ခေါင်းဆောင်
၇	ဦးစံဝင်း	စောင့်ကြည့်ကြီးကြပ်ရေးအဖွဲ့ဝင်
၈	ဒေါ်စန်းစန်း	စောင့်ကြည့်ကြီးကြပ်ရေးအဖွဲ့ဝင်
၉	ဦးမောင်ဦး	လည်ပတ်/ပြင်ထိန်းအဖွဲ့ဝင်၊ ဆောင်
၁၀	ဒေါ်စု	လည်ပတ်/ပြင်ထိန်းအဖွဲ့ဝင်
၁၁	ဒေါ်နီဌေး	လည်ပတ်/ပြင်ထိန်းအဖွဲ့ဝင်
၁၂	ဦးစော်သန်းဦး	ဝေဖန်အကြံပြုတိုင်ကြားချက်ဖြေရှင်းရေး ကျေးရွာ ကိုယ်စားလှယ်
၁၃	ဒေါ်နီဌေး	ဝေဖန်အကြံပြုတိုင်ကြားချက်ဖြေရှင်းရေး ကျေးရွာ ကိုယ်စားလှယ်
၁၄	ဦးဦးစော	စေတနာ့ဝန်ထမ်း
၁၅	ဒေါ်စုစု	စေတနာ့ဝန်ထမ်း
၁၆	ဒေါ်ဌေးဌေး	ကျေးရွာငွေစာရင်းကိုင်



၉။ ပုံစံစ-၁။ ကျေးရွာအခြေခံချက်လက်များ



ပုံစံ - စ-၁ - ကျေးရွာ အချက်အလက် (FORM PC 1)

လမ်းညွှန်ချက်/ ကျေးရွာတစ်ရွာသို့ ကျေးရွာခေါင်းဆောင်များအား စီမံကိန်းမိတ်ဆက်အစည်းဝေးမတိုင်မီ ဤအချက်အလက်များအား သတင်းအချက်အလက်ထဲသို့	ပထမဆုံး ကျေးရွာအချက်အလက်များကို တောင်းခံရမည်။ စစ်ဆေးပြီး မှန်ကန်အောင်ပြုလုပ်ရမည်။ Tablets မှတစ်ဆင့် ဖြည့်သွင်းရမည်။	မိတ်ဆက်ခရီးသွားရောက်သောအခါ မေတ္တာရပ်ခံ၍တောင်းခံရမည်။ စီမံကိန်းမိတ်ဆက်အစည်းဝေးတွင် ပြီးနောက်တွင် လူထုစည်းရုံးရေးမှူးသည် ဤအချက်အလက်များကို လူထုစည်းရုံးရေးမှူးသည် လူထုစည်းရုံးရေးမှူးမှ				
ရာအိမ်မှူးအမည်	ဦး ချစ်ထွေး	ရက်စွဲ	၉.၂၅.၉၆	လယ်	စည်းရုံးရေးမှူးအမည်	ဒေါ်ထက်စုကျွဲ
ပြည်နယ်/ တိုင်းဒေသကြီး ခရိုင်/ မြို့နယ်	မြို့နယ်	ကျေးရွာအုပ်စု	ကျေးရွာ	ကျေးရွာ	ကျေးရွာ	ကျေးရွာ
	ပေါ်လွင်ဘူ	ရွာ ၁၁ ဘာသာ				၁၅ ရွာစု

(က) လူဦးရေ

တိုင်းရင်းသား	အိမ်ထောင်စုပေါင်း	ကိုးကွယ်သည့်ဘာသာ	အိမ်ထောင်စုပေါင်း
၁။ ဝဇာ	၃၅	၂။ ဗုဒ္ဓ	၃၅
၂။		၃။	
၃။		၄။	
၄။ အခြားတိုင်းရင်းသား လူမျိုးစုများ		၅။	

	ကျား (အရေအတွက်)	မ (အရေအတွက်)
လူဦးရေ	၁၂၀	၁၂၃
အိမ်ထောင်စုဦးစီး	၃၇	၈

(ခ) ကျေးရွာရှိ အခြေခံ အဆောက်အအုံ (Facilities)

ပညာရေး	ခြံစိုက်	ကျန်းမာရေး	ခြံစိုက်	ဘာသာရေး	ခြံစိုက်
အထက်တန်းကျောင်း	<input type="checkbox"/>	ဆေးရုံ	<input type="checkbox"/>	ဘုရား/စေတီ	<input type="checkbox"/>
အလယ်တန်းကျောင်း	<input type="checkbox"/>	ကျန်းမာရေးဌာန	<input type="checkbox"/>	ဘုန်းကြီးကျောင်း	<input checked="" type="checkbox"/>
မူလတန်းကျောင်း	<input checked="" type="checkbox"/>	ကျန်းမာရေးဌာနခွဲ	<input type="checkbox"/>	ဟိန္ဒူဘုရားကျောင်း	<input type="checkbox"/>
မူကြိုကျောင်း	<input type="checkbox"/>	ဆေးပေးခန်း	<input type="checkbox"/>	ခရစ်ယာန်ဘုရားကျောင်း	<input type="checkbox"/>
အခြား	<input type="checkbox"/>	အခြား	<input type="checkbox"/>	ဗလီ	<input type="checkbox"/>
				အခြား	<input type="checkbox"/>
မှတ်ချက်		မှတ်ချက်		မှတ်ချက်	

(ဂ) ကျွမ်းကျင်သူများမှတ်တမ်း ၊ ကျေးရွာတွင်နေထိုင်သော သို့မဟုတ် တခြားရွာမှလာရောက်သော ကျွမ်းကျင်သူများ

ပညာရေး	နေထိုင်	လည်ပတ်	ကျန်းမာရေး	နေထိုင်	လည်ပတ်	တည်ဆောက်ရေး	နေထိုင်	လည်ပတ်
မူလတန်းပြဆရာ/ဆရာမ	<input type="checkbox"/>	၉။	ဆရာဝန်	<input type="checkbox"/>	<input type="checkbox"/>	လက်သမား	၁၀။	<input type="checkbox"/>
အလယ်တန်းပြဆရာ/ဆရာမ	<input type="checkbox"/>	<input type="checkbox"/>	လ/ထကျန်းမာရေးမှူး	<input type="checkbox"/>	<input type="checkbox"/>	ပန်းရန်	<input type="checkbox"/>	<input type="checkbox"/>
အထက်တန်းပြဆရာ/ဆရာမ	<input type="checkbox"/>	<input type="checkbox"/>	အမျိုးသမီးကျန်းမာရေးဆရာမ	<input type="checkbox"/>	<input type="checkbox"/>	လှုပ်စစ်ဆိုင်ရာ	<input type="checkbox"/>	<input type="checkbox"/>
မူကြိုဆရာ/ဆရာမ	<input type="checkbox"/>	<input type="checkbox"/>	အရံသားမှူး	၁၁။	<input type="checkbox"/>	ရေပိုက်သွယ်သူ	<input type="checkbox"/>	<input type="checkbox"/>
အခြား	<input type="checkbox"/>	<input type="checkbox"/>	ပြည်သူ့ကျန်းမာရေးလုပ်သား	၁၂။	<input type="checkbox"/>	စက်ပြင်ဆရာ	<input type="checkbox"/>	<input type="checkbox"/>
မှတ်ချက်			မှတ်ချက်			မှတ်ချက်		



(ဃ) ကျေးရွာသို့ ရောက်ရှိနိုင်သည့်လမ်းအခြေအနေ / ကျေးရွာတစ်ရွာသည် ၎င်း၏ကျေးရွာအုပ်စုနှင့် ဆက်သွယ်ထားသော လမ်းအခြေအနေ (အောက်ပါတို့ကိုပိုင်းပါ)
 ကျောက်ကြမ်းလမ်း: ကတ္တရာလမ်း: ကွန်ကရစ်လမ်း: မော်တော်ဆိုင်ကယ်လမ်း:
 ကျောက်ခင်းလမ်း: မြေသားလမ်း: လူသွားလမ်း: အခြား: _____

(င) ကျေးရွာဖွံ့ဖြိုးရေး စီမံကိန်း (Village Development Plan) (အမှန်ဖြစ်ပါ)
 (၁) လူထုပတ်ဝန်းကျင်ထိခိုက်မှုမရှိစေရန် ကျေးရွာစီမံကိန်း ရှိသလား: ရှိ/ မရှိ/ မသိ
 (၂) ရှိလျှင် မည်သည့်နှစ်က ရေးဆွဲခဲ့သလဲ: _____ နှစ်/ မသိပါ
 (၃) မြို့နယ်အတည်ပြုချက် ရရှိထားသလား: ရှိ/ မရှိ/ မသိ

(စ) ခရီးအကွာအဝေး (Distance)
 (၁) ရွာ (အလယ်) မှ ကျေးရွာအုပ်စု (အလယ်) အကွာအဝေး: _____ မိုင်/မာလုံ _____ /မသိပါ
 (၂) ဤရွာနှင့် ကျေးရွာအုပ်စုရွာ (အလယ်) သွားချိန်
 မြောက်သွေ့ရာသီ - ထော်လာဂျီ/ဆိုင်ကယ်/ ခြေလျင် /ပြည်/ လှေ/ အခြား: _____ (၀:၁၅) နာရီ
 မိုးရာသီ - ထော်လာဂျီ/ဆိုင်ကယ်/ခြေလျင်/ပြည်/လှေ/အခြား: _____ (၀:၂၅) နာရီ

(ဆ) သဘာဝဘေး: ဤကျေးရွာတွင် ကြေညိုခြင်းကဲ့သို့သော သဘာဝဘေး ကျရောက်ခဲ့မှု
 ၀ မရှိ _____ ဝ ရှိ (ဖော်ပြရန်) _____

(ဇ) ကျေးရွာတွင် ခွဲစည်းထားသော အဖွဲ့အစည်းများ
 လူထုပတ်ဝန်းကျင်ထိခိုက်မှုမရှိစေရန် ဤကျေးရွာတွင် ကျေးရွာဖွံ့ဖြိုးရေးအတွက် အစိုးရ(သို့)ရွာသားများကိုယ်တိုင်(သို့) စီမံကိန်းတစ်ရပ်မှ
 ခွဲစည်းထားသည့် အဖွဲ့အစည်းများရှိပါသလား။

ရာအိမ်မှူး အမည် ဦးညွှန်ကျွေး
 လက်မှတ် ရက်စွဲ ၁၉.၀၁.၂၀၁၆

စည်းရုံးရေးမှူး အမည် မောင်တင်စုလောလှိုင်
 လက်မှတ် ရက်စွဲ ၁၉.၀၁.၂၀၁၆



ပုံစံ - ၈ - ၁ ကျေးဇူးအခဲပြစ်အမှတ်အလက်များ (Form PC 1)

လယ်ဥျှံခွက်၊ ကျေးဇူးတင်ရွာသို့ ပထမတိုက်ဆက်ခံပြီး သွားရောက်သောအခါ လူထုစဉ်းစုံမရမူ့သည် ကျေးဇူး ခေါ်အောက်များအား ကျေးဇူးအမှတ်အလက်များကို မေတ္တာရပ်ခံ၍ တောင်းခံရသည်။ ဤအမှတ်အလက်များကို စီမံကိန်း ဝိတ်ဆက်အစဉ်အခေါ်ဝေါ်တောင်းခံရမည်။ စီမံကိန်းဝိတ်ဆက်အစဉ်အခေါ်တွင် လူထုစဉ်းစုံမရမူ့သည် ဤအမှတ်အလက် များအား စစ်ဆေးပြီး မှန်ကန်အောင်ပြုလုပ်ရမည်။ ပြီးနောက်တွင် လူထုစဉ်းစုံမရမူ့မှ သတင်းအမှတ်အလက်အိတ်၊ Tablets မှ သတင်း ဖြည့်သွင်းရမည်။

ကျေးဇူးအမှတ်အလက်အမှတ်အသား	ကျေးဇူးအမှတ်အလက်အမှတ်အသား -	လူထုစဉ်းစုံမရမူ့၏ အမည်
၂၅၆၈၇၆	၄၃	အောင်ကျော်စွာ
ပြည်နယ်တိုင်းဒေသကြီးအမည်	ပြည်နယ်အမည်	ကျေးဇူးအမှတ်အလက်အမှတ်အသား
ပြည်နယ်အမည်	ပြည်နယ်အမည်	ကျေးဇူးအမှတ်အလက်အမှတ်အသား

က) ကျွဲစေ့

ကျွဲစေ့	အိမ်ထောင်စုအရေအတွက်	ကျွဲစေ့အရေအတွက်	အိမ်ထောင်စုအရေအတွက်
ကျွဲစေ့ (၁) -----	၄၃	ဘာသာ (၁) -----	
ကျွဲစေ့ (၂) -----		ဘာသာ (၂) -----	
ကျွဲစေ့ (၃) -----		ဘာသာ (၃) -----	
ကျွဲစေ့စု -----		ဘာသာစု -----	
	အရေအတွက်		
မသန်စွမ်းသူများ			
သက်ကြီးရွယ်အိုများ(၆၅ နှစ်နှင့် အထက်)			
စစ်ဘေးရောင်			

ကျွဲစေ့	အမျိုးသား (အရေအတွက်)	အမျိုးသမီး (အရေအတွက်)
ကျွဲစေ့ (၁) -----	၁၀၅	၁၂၄
ကျွဲစေ့ (၂) -----		
ကျွဲစေ့ (၃) -----		
အိမ်ထောင်စုစီစီ	၃၅	၈

(ခ) အခဲပြစ်အမှတ်အခံ အခါအမှတ်အလက်များ

စာသင်ကျောင်း	အမှတ် ဖြစ်ပါ	ကျန်းမာရေး	အမှတ် ဖြစ်ပါ	ဘာသာရေး အခဲပြစ် အခါများ	အမှတ် ဖြစ်ပါ
အထက်တန်းကျောင်း	<input type="checkbox"/>	ခေတ်	<input type="checkbox"/>	ခေတ်	<input type="checkbox"/>
အလယ်တန်းကျောင်း	<input type="checkbox"/>	ကျန်းမာရေးဌာန	<input type="checkbox"/>	ဘုန်းကြီးကျောင်း	<input type="checkbox"/>
ပထမတန်းကျောင်း	<input checked="" type="checkbox"/>	ကျန်းမာရေးဌာနခွဲ	<input type="checkbox"/>	ဟိန္ဒူကျောင်း	<input type="checkbox"/>
ပုဂံကျောင်း	<input type="checkbox"/>	ခေတ်ပေးရုံး	<input type="checkbox"/>	ရေဒီယိုကျောင်း	<input type="checkbox"/>
အခြား	<input type="checkbox"/>	အခြား	<input type="checkbox"/>	ခရစ်	<input type="checkbox"/>
				အခြား	<input type="checkbox"/>
မှတ်စုတ်		မှတ်စုတ်		မှတ်စုတ်	



(ဂ) ကွင်းကျွန်းသူများပတ်ဝန်းကျင် (ကျေးရွာတွင်နေထိုင်သော သို့မဟုတ် တခြားရွာမှလာရောက်သော ကွင်းကျွန်းသူများ)

(၁) စာသင်ကျောင်း			(၂) ကျွန်းဟောင်း			(၃) လက်မှုပညာရပ်		
	ရွာတွင်နေထိုင်သူ	အခြားရွာမှလာသူ		ရွာတွင်နေထိုင်သူ	အခြားရွာမှလာသူ		ရွာတွင်နေထိုင်သူ	အခြားရွာမှလာသူ
မှလတန်းပြဆရာ/မ	<input type="checkbox"/>	<input type="checkbox"/>	ဆရာဝန်	<input type="checkbox"/>	<input type="checkbox"/>	လက်သမား	<input checked="" type="checkbox"/>	<input type="checkbox"/>
အထက်တန်းပြဆရာ/မ	<input type="checkbox"/>	<input type="checkbox"/>	လက်ထောက်ကျွန်းဟောင်းမှူး	<input type="checkbox"/>	<input type="checkbox"/>	ပန်းရံ	<input type="checkbox"/>	<input type="checkbox"/>
အလယ်တန်းပြဆရာ/မ	<input type="checkbox"/>	<input checked="" type="checkbox"/>	အမျိုးသမီးကျွန်းဟောင်းဆရာမ	<input type="checkbox"/>	<input type="checkbox"/>	ကျွမ်းကျင်ကျွမ်းကျင်စီမံသမား	<input type="checkbox"/>	<input type="checkbox"/>
ပုဂ္ဂိုလ်ဆရာ/မ	<input type="checkbox"/>	<input type="checkbox"/>	သားရွာဆရာမ	<input checked="" type="checkbox"/>	<input type="checkbox"/>	ရေတိုက်သူယ်သူ	<input type="checkbox"/>	<input type="checkbox"/>
အခြား	<input type="checkbox"/>	<input type="checkbox"/>	ပြင်သူကျွန်းဟောင်းရေလှိုင်သားမှတ်စုက်	<input type="checkbox"/>	<input type="checkbox"/>	စက်ပြင်ဆရာ	<input type="checkbox"/>	<input type="checkbox"/>
မှတ်စုက်						မှတ်စုက်		

(ဃ) ကျေးရွာသို့ ရောက်ရှိနိုင်သည့် လမ်းအခြေအနေ / ကျေးရွာတစ်ရွာသည် ၎င်း၏ ကျေးရွာအုပ်စုနှင့် ဆက်သွယ်ထားသော လမ်းအခြေအနေ (စတုဂံပုံ၊ ကိုဗိုင်း)

ကျောက်ကြမ်းလမ်း ကတ္တရာလမ်း ကွန်ကရစ်လမ်း မော်တော်ဆိုင်ကယ်လမ်း
 ကျောက်ခင်းလမ်း ✓ မြေသားလမ်း လူသွားလမ်း အခြား _____

(င) ကျေးရွာပို့ဆောင်ရေး

- (၁) လူထုပေါ်ပြန်ပေးစေရန် ဤကျေးရွာတွင် ကျေးရွာပို့ဆောင်ရေးစီမံချက်ရှိပါသလား? ပိုင်ပါ
ရှိပါသည်/မရှိပါ/မသိပါ
- (၂) ရှိပါလျှင် ဤစီမံချက်ကို မည်သည့် ခုနှစ်တွင်ပြင်ဆင်ခဲ့ပါသနည်း? နှစ် _____ / မသိပါ
- (၃) ဤစီမံချက်ကို ပြန်လည်ဆောင်ရွက်ပါသလား? ပြန်ပါသည်/မပြန်ပါ / မသိပါ

(စ) ခရီးအကွာအဝေး

- (၁) ဤကျေးရွာ၏တော်ရာ ၎င်းကျေးရွာအုပ်စု၏တော်ရာထိ ခရီးပိုမိုမည်မျှကွာဝေးသနည်း? မိုင် _____ / မသိပါ
- (၂) ဤကျေးရွာမှ ၎င်းကျေးရွာအုပ်စု၏တော်ရာထိ သွားလာရာတွင်ကြာမြင့်သည့်အချိန်

ခြောက်ခုစာ ရာထိတွင်ကြာချိန် _____ ဝ. _____ မိနစ် _____
 ဆက်လား/မော်တော်ဆိုင်ကယ်/မြေလှိုင်/လား/မော်တော်ဘုတ်/
 အခြား _____

မိုးရာထိတွင်ကြာချိန် _____ ဝ. _____ မိနစ် _____
 ဆက်လား/မော်တော်ဆိုင်ကယ်/မြေလှိုင်/လား/မော်တော်ဘုတ်/
 အခြား _____

(ဆ) ပတ်ဝန်းကျင်ဆိုင်ရာ သဘာဝအန္တရာယ်

ဤကျေးရွာတွင် ခြေတိုင်းကိုသို့ သဘာဝအန္တရာယ်ကူးရောက်ခဲ့ခြင်း ရှိပါသလား
 မရှိပါ ရှိပါသည် ရှိလျှင်ခေါ်ပြပါ _____



(ခ) ကျေးရွာတွင် ဖွဲ့စည်းထားသော အဖွဲ့အစည်းများ လူထုတော်ကြီးစီမံကိန်းမတိုင်မီ ဤကျေးရွာတွင် ကျေးရွာဖွံ့ဖြိုးရေးအတွက် အစိုးရ (သို့) ရှာသားများကိုယ်တိုင်(သို့) စီမံကိန်းတစ်ခုခုမှ ဖွဲ့စည်းထားသည့် အဖွဲ့အစည်းများရှိပါသလား။

- (၁) လူထုတော်ကြီးစီမံကိန်း
- (၂) ကျေးရွာစီမံကိန်း
- ခြေစိမ်းရောင်၊ ကြေးမုံ
- မီးသတ်၊
- ကျေးရွာခေါင်းစောင်

အမည် ဦးကျော်စွာ
 လက်မှတ် ၁/၆/၁၉၈၁ ဇန. ၉ ၄.၁.၂၀၁၇

လူထုတော်ကြီးရေးရာများ

အမည် ခေါ်သက်စုဂေမျိုး
 လက်မှတ် *Handwritten Signature* ဇန. ၉ ၄.၁.၂၀၁၇



ပုံစံ - ၈ - ၁ ကျေးရွာအစည်းအရုံးအလက်အလင်းများ (Form PC 1)

လမ်းညွှန်မှတ်၊ ကျေးရွာတစ်ရွာသို့ ပထမဆုံးမိတ်ဆက်ခေါ်၊ သွားရောက်သောအခါ လူထုစည်းရုံးရေးမှူးသည် ကျေးရွာအစည်းအရုံးအဖွဲ့အား ကျေးရွာအစည်းအရုံးအလက်အလင်းများကို မေတ္တာရပ်ခံ၍ တောင်းခံရသည်။ ဤအစည်းအရုံးအလက်အလင်းများကို မိတ်ဆက်ခေါ်စဉ်အစည်းအဝေးတိုင်းပိတ်ဆို့ရမည်။ နှစ်စဉ်နယ်စပ်ဆက်ဆံရေးအဖွဲ့မှ လူထုစည်းရုံးရေးမှူးသည် ဤအစည်းအရုံးအလက်အလင်းများအား စစ်ဆေးပြီး မှန်ကန်အောင်ဖြည့်လုပ်ရမည်။ ဤနောက်တွင် လူထုစည်းရုံးရေးမှူးမှ သတင်းအစည်းအရုံးအလက်အလင်းသို့ Table ၁ ဟု ခေါ်ဆို ဖြည့်လုပ်ရမည်။

ကျေးရွာအစည်းအရုံး အမည်: ဦးစိုးရွှေရွှေ ကျေးရွာအစည်းအရုံး နံပါတ်: ၀၅-၇၆၂ ၈၆၅ ၀၂၇ လူထုစည်းရုံးရေးမှူး၏ အမည်: အောင်နိုင်စိုး

မြို့နယ်/တိုင်းဒေသကြီး: စစ်ကိုင်း ဗြိတိန်: ပင်လင်ခွေ ကျေးရွာအုပ်စု: ရွာဘာသာ ကျေးရွာ: အစည်းရုံး

လူမျိုးစု	အိမ်ထောင်စုအရေအတွက်	တို့ကွယ်သည့်ဘာသာ	အိမ်ထောင်စုအရေအတွက်
လူမျိုးစု (၁) <u>၁၂၈၁</u>	<u>၄၀</u>	ဘာသာ (၁) <u>ဗုဒ္ဓ</u>	<u>၄၀</u>
လူမျိုးစု (၂) -----		ဘာသာ (၂) -----	
လူမျိုးစု (၃) -----		ဘာသာ (၃) -----	
လူမျိုးစုစုစု အခြား -----		ဘာသာစုစု -----	
အရေအတွက်			
မသန်စွမ်းသူများ	<u>၂</u>	(<u>၁၂၂</u>)	
သက်ကြီးရွယ်အိုများ (၆၅ နှစ် နှင့် အထက်)			
မိခင်တစ်ယောက်			

လူဦးရေ	အမျိုးသား (အရေအတွက်)	အမျိုးသမီး (အရေအတွက်)
လူဦးရေ (၁) <u>၂၄၃</u>	<u>၁၀၇</u>	<u>၁၃၆</u>
လူဦးရေ (၂) -----		
လူဦးရေ (၃) -----		
အခြား -----		
အိမ်ထောင်စုဦးရေ -----		

(ခ) အစည်းအဝေးအဖွဲ့အစည်းအစည်းအဝေးများ

စာတင်ရေးရှင်	အမှတ် ခြံပင်	ကျန်းမာရေး	အမှတ် ခြံပင်	ဘာသာရေး အဖွဲ့အစည်း	အမှတ် ခြံပင်
အသက်တန်းအဖွဲ့	<input type="checkbox"/>	ခေတ်	<input type="checkbox"/>	ခေတ်	<input type="checkbox"/>
အလယ်တန်းအဖွဲ့	<input type="checkbox"/>	ကျန်းမာရေးဌာန	<input type="checkbox"/>	ကျန်းမာရေးအဖွဲ့	<input checked="" type="checkbox"/>
ပူလတန်းအဖွဲ့	<input checked="" type="checkbox"/>	ကျန်းမာရေးဌာန	<input type="checkbox"/>	ကျန်းမာရေးအဖွဲ့	<input type="checkbox"/>
ပျက်ကျအဖွဲ့	<input type="checkbox"/>	ခေတ်အဖွဲ့	<input type="checkbox"/>	ခေတ်အဖွဲ့	<input type="checkbox"/>
အခြား	<input type="checkbox"/>	အခြား	<input type="checkbox"/>	အခြား	<input type="checkbox"/>
မှတ်ချက်		မှတ်ချက်		မှတ်ချက်	



(ဂ) ကျွမ်းကျင်သူများမှတ်တမ်း (ကျေးရွာတွင်နေထိုင်သော သို့မဟုတ် တံခြားရွာမှလာရောက်သော ကျွမ်းကျင်သူများ)

(၁) စာထပ်ကျောင်း		(၂) ကျွန်းမအေး			(၃) လက်မှုပညာရှင်			
	ရွာတွင်နေထိုင်သူ	အခြားရွာမှလာသူ		ရွာတွင်နေထိုင်သူ	အခြားရွာမှလာသူ		ရွာတွင်နေထိုင်သူ	အခြားရွာမှလာသူ
မူလတန်းပြဆရာ/မ	<input checked="" type="checkbox"/>	<input checked="" type="checkbox"/>	ဆရာလွန်	<input type="checkbox"/>	<input type="checkbox"/>	လက်သမား	<input checked="" type="checkbox"/>	<input type="checkbox"/>
အထက်တန်းပြဆရာ/မ	<input type="checkbox"/>	<input type="checkbox"/>	လက်ထောက်ကျွန်းမအေးများ	<input type="checkbox"/>	<input type="checkbox"/>	ပန်းရံ	<input checked="" type="checkbox"/>	<input type="checkbox"/>
အလယ်တန်းပြဆရာ/မ	<input type="checkbox"/>	<input type="checkbox"/>	အမျိုးသမီးကျွန်းမအေးဆရာမ	<input type="checkbox"/>	<input type="checkbox"/>	လှုပ်စစ်ကျွမ်းကျင်သမား	<input type="checkbox"/>	<input type="checkbox"/>
မူကြိုဆရာ/မ	<input type="checkbox"/>	<input type="checkbox"/>	သားဖွားဆရာမ	<input type="checkbox"/>	<input type="checkbox"/>	ရေတိုက်သူယ်သူ	<input type="checkbox"/>	<input type="checkbox"/>
အခြား	<input type="checkbox"/>	<input type="checkbox"/>	ပြည်သူ့စုန်းမအေးလုပ်သား	<input type="checkbox"/>	<input type="checkbox"/>	စက်ပြင်ဆရာ	<input type="checkbox"/>	<input type="checkbox"/>
မှတ်ချက်			မှတ်ချက် ၄			မှတ်ချက်		

(ဃ) ကျေးရွာသို့ရောက်ရှိနိုင်သည့် လမ်းအခြေအနေ / ကျေးရွာတစ်ရွာသည် ၎င်း၏ ကျေးရွာအုပ်စုနှင့် ဆက်သွယ်ထားသော လမ်းအခြေအနေ (အောက်ဖော်ပြချက်ကိုဖော်ပါ)

ကျောက်ကြမ်းလမ်း: _____ ကတ္တရာလမ်း: ကွန်ကရစ်လမ်း: _____ မော်တော်ဆိုင်ကယ်လမ်း:
 ကျောက်ခင်းလမ်း: _____ မြေသားလမ်း: _____ လူသွားလမ်း: _____ အခြား: _____

(င) ကျေးရွာဖွံ့ဖြိုးမှုစီမံချက်

(၁) လူထုပတ်ဝန်းကျင်ထိခိုက်မှုစောင့်ရှောက်ရေးဦးစီးဌာန၏ ကျေးရွာတွင်ကျေးရွာဖွံ့ဖြိုးမှု စီမံချက်ရှိပါသလား? ဝိုင်ပါ ရှိပါသည်/မရှိပါ/မသိပါ

(၂) ရှိပါလျှင် ဤစီမံချက်ကို မည်သည့် ခုနှစ်တွင်ပြင်ဆင်ခဲ့ပါသနည်း? နှစ်-----/မသိပါ

(၃) ဤစီမံချက်ကို ခြုံငုံအကဲဖြတ်ချိန်ပါသလား? မရှိပါသည်/မရှိပါ/မသိပါ

(စ) ဓနိအကွာအဝေး

(၁) ဤကျေးရွာ၏ပတ်ဝန်းကျင် ၎င်းကျေးရွာအုပ်စု၏ပတ်ဝန်းကျင် ဓနိပိုင်မည်မျှကွာဝေးသနည်း? မိုင်-----/မသိပါ

(၂) ဤကျေးရွာမှ ၎င်းကျေးရွာအုပ်စု၏ပတ်ဝန်းကျင် သွားလာရာတွင်ကြာမြင့်သည့်အချိန်

ခြောက်သွေ့ရာသီတွင်ကြာချိန်: ၁၀ မိနစ် ၁၅ စက္ကန့် မော်လကုန်း/မော်တော်ဆိုင်ကယ်/မြေလွင်/လား/မော်တော်ဘုတ်/အခြား: _____

မိုးရာသီတွင်ကြာချိန်: ၁၀ မိနစ် ၁၅ စက္ကန့် မော်လကုန်း/မော်တော်ဆိုင်ကယ်/မြေလွင်/လား/မော်တော်ဘုတ်/အခြား: _____

(ဆ) ပတ်ဝန်းကျင်ဆိုင်ရာ သဘာဝဘေးအန္တရာယ်

ဤကျေးရွာတွင် ရေကြီးခြင်းကိုသို့ သဘာဝဘေးအန္တရာယ်ကျရောက်ခဲ့ခြင်း ရှိပါသလား? မရှိပါ ရှိပါသည်

(ဇ) ကျေးရွာတွင် ခွဲစဉ်းထားသော အဖွဲ့အစည်းများ လူထုပတ်ဝန်းကျင်ထိခိုက်မှုစောင့်ရှောက်ရေးဦးစီးဌာန၏ ကျေးရွာဖွံ့ဖြိုးရေးအတွက် အစိုးရ (သို့) ရွာသားများကိုယ်တိုင်(သို့) စီမံကိန်းတစ်ခုခုမှ ခွဲစဉ်းထားသည့် အဖွဲ့အစည်းများရှိပါသလား

(၁) _____
 (၂) _____



(ရ) အထွေထွေအုပ်ချုပ်ရေး ဦးစီးဌာန (GAD) မှ မှတ်တမ်းတင်ထားခြင်း
 ဤကျေးရွာသည် အထွေထွေအုပ်ချုပ်ရေး ဦးစီးဌာန (GAD) မှ မှတ်တမ်းတင်ထားမှု ရှိပါသလား။
 မရှိပါ ရှိပါသည်

ကျေးရွာခေါင်းဆောင်

အမည် ဦး ချစ်ဇွေ

လက်ခံ ၇/၆၈၅၊ န.ဖွဲ့ ၁၂. ၁၀. ၂၀၁၇

လူထုစည်းရုံးရေးမှူး

အမည် အောင်ကျော်စွာ



 ဦးချစ်ဇွေ
 ကျေးရွာအုပ်ချုပ်ရေးမှူး
 ရွာသာယာကျေးရွာအုပ်စု
 မင်္ဂလာတောင်ညွန့်မြို့နယ်



အတိန်ထောင်ရွာအဆင့်များ	နေ့စွဲ			အစည်းအဝေးတွင်တက်ရောက်သူအရေအတွက်		
	တက်သည့်နေ့၊ ပြီးဆုံးသည့်နေ့	အမျိုးသားအရေအတွက်	အမျိုးသမီးအရေအတွက်	အိမ်ထောင်စုအရေအတွက်	လူချိန် တက်ရောက်သူ အရေအတွက်	လူချိန်အမည်
၆. ဘုရားဘူတာရေကန်ကျမှ လှူထားသော အစဉ် ရေးဆွဲခြင်း						
၆.၄၈ ပြင်/ထိန်းသိမ်းရေး အစဉ် ရေးဆွဲခြင်း						
၇. စီမံကိန်းလုပ်ငန်းခွဲ တိုးတက်မှု စောင့်ကြည့် လာရောက်အစည်းအဝေး	မတ်	မတ်	မတ်	မတ်	မတ်	မတ်
၇.၀၈ အစည်းအဝေး ပထမအကြိမ်						
၇.၂၈ အစည်းအဝေး ဒုတိယအကြိမ်						
၇.၃၈ အစည်းအဝေး တတိယအကြိမ်						
၈. စီမံကိန်းလုပ်ငန်းခွဲ အပြီးသတ်စစ်ဆေးခြင်း အစည်းအဝေး						
၉. လူ့ပုဂ္ဂိုလ်ရေးအဖွဲ့အစည်းအဝေး						



၆.၂ ယပ်ယုရေးအဖွဲ့အစည်း ရေးဆွဲခြင်း	၁၀.၃.၂၅.၁၇	၁၀.၃.၂၅.၁၇	၁၉	၂၁	၄၀	
၆.၃၊ ၁။ ဘဏ္ဍာရေးကုန်ကျမှု လျာထားအဖွဲ့အစည်း ရေးဆွဲခြင်း	၁၆.၃.၁၇	၁၆.၃.၁၇	၀၀	၅	၁၅	
၆.၄၊ ၂။ ပြင်/ထိန်းသိမ်းအဖွဲ့ ရေးဆွဲခြင်း						
၇။ စီမံကိန်းလုပ်ငန်းခွဲ တိုးတက်မှု စောင့်ကြည့်အဖွဲ့အစည်း						
၇.၁။ အစည်းအဝေး ပထမအကြိမ်						
၇.၂။ အစည်းအဝေး ဒုတိယအကြိမ်						
၇.၃။ အစည်းအဝေး တတိယအကြိမ်						
၈။ စီမံကိန်းလုပ်ငန်းခွဲ အပြီးသတ်စစ်ဆေးခြင်းအဖွဲ့အစည်း						
၉။ လူထုဝတ်ဆောင်မှုအစည်းအဝေး	၂၀.၆.၁၇	၂၀.၆.၁၇	၂၂	၂၈	၅၀	



၂-၀-၂-မိတ်ဆက်အချက်အလက်စာရွက် (PC 2)

ရက်စွဲ: ၁၂-၀၁-၂၀၂၀
 နေရာအမျိုးအစား: အထက်တန်းကျောင်း
 ကျောင်းအမည်: မန္တလေးတက္ကသိုလ်
 ကျောင်းအမှတ်: ၁၂-၀၁-၂၀၂၀
 ကျောင်းအမျိုးအစား: အထက်တန်းကျောင်း
 ကျောင်းအမည်: မန္တလေးတက္ကသိုလ်
 ကျောင်းအမှတ်: ၁၂-၀၁-၂၀၂၀

အမှတ်	အမည်	အထက်တန်းကျောင်း				အထက်တန်းကျောင်း				အခြားအချက်အလက်
		အထက်တန်းကျောင်း	အထက်တန်းကျောင်း	အထက်တန်းကျောင်း	အထက်တန်းကျောင်း	အထက်တန်းကျောင်း	အထက်တန်းကျောင်း	အထက်တန်းကျောင်း	အထက်တန်းကျောင်း	
၁	အထက်တန်းကျောင်း	၂၀၂၀-၂၀၂၀	၂၀၂၀-၂၀၂၀	၂၀၂၀-၂၀၂၀	၂၀၂၀-၂၀၂၀	၂၀၂၀-၂၀၂၀	၂၀၂၀-၂၀၂၀	၂၀၂၀-၂၀၂၀	၂၀၂၀-၂၀၂၀	၂၀၂၀-၂၀၂၀
၂	အထက်တန်းကျောင်း	၂၀၂၀-၂၀၂၀	၂၀၂၀-၂၀၂၀	၂၀၂၀-၂၀၂၀	၂၀၂၀-၂၀၂၀	၂၀၂၀-၂၀၂၀	၂၀၂၀-၂၀၂၀	၂၀၂၀-၂၀၂၀	၂၀၂၀-၂၀၂၀	၂၀၂၀-၂၀၂၀
၃	အထက်တန်းကျောင်း	၂၀၂၀-၂၀၂၀	၂၀၂၀-၂၀၂၀	၂၀၂၀-၂၀၂၀	၂၀၂၀-၂၀၂၀	၂၀၂၀-၂၀၂၀	၂၀၂၀-၂၀၂၀	၂၀၂၀-၂၀၂၀	၂၀၂၀-၂၀၂၀	၂၀၂၀-၂၀၂၀
၄	အထက်တန်းကျောင်း	၂၀၂၀-၂၀၂၀	၂၀၂၀-၂၀၂၀	၂၀၂၀-၂၀၂၀	၂၀၂၀-၂၀၂၀	၂၀၂၀-၂၀၂၀	၂၀၂၀-၂၀၂၀	၂၀၂၀-၂၀၂၀	၂၀၂၀-၂၀၂၀	၂၀၂၀-၂၀၂၀



၆.၂။ ယယ်လုရေးအစီအစဉ် ရေးဆွဲခြင်း			
၆.၃။ သတ္တုရေးကုန်ကျမှု လျာထားအစီအစဉ် ရေးဆွဲခြင်း			
၆.၄။ ဖြစ်/ထိန်းအစီအစဉ် ရေးဆွဲခြင်း			
၇။ စီမံကိန်းလုပ်ငန်းခွဲ တိုးတက်မှု ဖောင်ကြည့် အစည်းအဝေး			
၇.၁။ အစည်းအဝေး ပထမအကြိမ်			
၇.၂။ အစည်းအဝေး ဒုတိယအကြိမ်			
၇.၃။ အစည်းအဝေး တတိယအကြိမ်			
၈။ စီမံကိန်းလုပ်ငန်းခွဲ အပြီးသတ်စစ်ဆေးခြင်း အစည်းအဝေး			
၉။ လျာထားစစ်ဆေးမှုအစည်းအဝေး			



၁၁။ပုံစံ ၈-၃။ကျေးရွာဖွံ့ဖြိုးရေးဦးစားပေးအစီအစဉ်

ပုံစံ - ၈-၄ - ကျေးရွာမျှော်မှန်းချက် (FORM PC 4)

လမ်းညွှန်၊ ကျေးရွာမျှော်မှန်းချက် အစည်းအဝေးအပြီးတွင် ကျေးရွာ ဝီ/ထောက်သည် လူထုစည်းရုံးရေးမှူး၏ အကူအညီဖြင့် ဤပုံစံကို ဖြည့်သွင်းရမည်။ လူထုစည်းရုံးမှုပုံစံများ ရန်ပုံငွေသာမဟုတ်၊ အခြားရန်ပုံငွေများ အပါအဝင် အခက်အခဲအားလုံး ဦးစားပေး အစီအစဉ်များ၊ လုပ်ငန်းစဉ်များပါ ရေးသွင်းပါ။

စည်းရုံးရေးမှူးအမည် ပေါ်ထွန်းကျော်

ရက်စွဲ၊ ၇-၃-၂၀၁၅ ဗ နှစ် ခု နှစ် တ နှစ် ဝ နှစ်

ပြည်နယ်/ တိုင်းဒေသကြီး မြို့နယ် ကျေးရွာအုပ်စု ကျေးရွာ

ခရိုင် ပင်လည်ဘူး ရွာသာယာ သဲချောင်း

(က) အခက်အခဲများ (အဓိက အခက်အခဲများအနက် အနည်းဆုံး ၅ ခု ရေးပါ)

အမျိုးသားများဘက်မှ တင်ပြသော အခက်အခဲများ	အမျိုးသမီးများဘက်မှ တင်ပြသော အခက်အခဲများ
၁ စာသင်ကျောင်း	၁ စာသင်ကျောင်း
၂ ကျေးရွာလမ်း	၂ မီးလင်းရ
၃ ကျေးရွာကျွန်းမ ကျေးရွာ	၃ ရွာချင်းဆက်လမ်း မြို့ပြင်
၄ ကျေးရွာ စာကြည့်တိုက်	၄ ရွာတွင်းလမ်း မြို့ပြင်
၅ စာသင်ကျောင်း ဝင်းခြံ မြို့ပြင်ရ	၅ စာသင်ကျောင်း ခြံစည်းရိုး

(ခ) မျှော်မှန်းချက် နောက် ၅ နှစ်ကြာကာလတွင် ကျေးရွာဖွံ့ဖြိုးမှုအတွက် အဓိက ရည်မှန်းချက်များ (၅ ခု)

အမျိုးသားများဘက်မှ တင်ပြသော ရည်မှန်းချက်	အမျိုးသမီးများဘက်မှ တင်ပြသော ရည်မှန်းချက်
၁ လမ်းဖန်ဆင်းသွယ်ရေး ကောင်းမွန်ပြီး	၁ မီးဖျား ဆိန်ဆိန်ကုန်းပြီး
၂ အသိပညာ တိုးပွားပြီး	၂ လမ်းဖန်ဆင်းသွယ်ရေး ကောင်းမွန်ပြီး
၃ စာကြည့်ကျယ်လျားပြီး	၃ အသိအမြင် တိုးပွားပြီး
၄ ဆေးပေးခန်း ရှိပြီး	၄ ရေများ ပေါများပြီး
၅ မီးဖျား ဆိန်ဆိန်ကုန်းပြီး	

(ဂ) ကျေးရွာတွင် ၃ နှစ်အတွင်း ဆောင်ရွက်မည့် ဦးစားပေး လုပ်ငန်းများ (လူထုစည်းရုံးမှုပုံစံများ ရန်ပုံငွေသာမဟုတ်၊ အခြားရန်ပုံငွေများအတွက်ပါ ရေးသွင်းပြီး လူထုစည်းရုံးမှုပုံစံများ ရန်ပုံငွေဖြင့် ဆောင်ရွက်မည့် လုပ်ငန်းကို ခြစ်ပါ)

ကျေးရွာ ဦးစားပေး ဖွံ့ဖြိုးရေး လုပ်ငန်းများ	ကျား/ မ/ ကျား+မ တင်ပြချက်	လူထုစည်းရုံးမှု ပုံစံများမှ ဆောင်ရွက်ရန် အမှန်ဖြစ်ပါ	ခန့်မှန်း ကုန်ကျငွေ	ခန့်မှန်း အကျိုးပြုဦးရေ
၁				
၂				
၃				
၄				
၅				
၆				

ကျေးရွာစီမံကိန်း အထောက်အကူပြု ကော်မတီ ဥက္ကဋ္ဌ အတည်ပြုချက်

လက်မှတ် ကျော်စွာ ရက်စွဲ ၇-၃-၂၀၁၅

ဦးအောင်ကျော်



ပုံစံ - ၈-၄ - ကျေးရွာမျှော်မှန်းချက် (FORM PC 4)

လမ်းညွှန်၊ ကျေးရွာမျှော်မှန်းချက် အစည်းအဝေးအပြီးတွင် ကျေးရွာ စီ/ထောက်သည် လူထုစည်းရုံးရေးမှူး၏ အကူအညီဖြင့် ဤပုံစံကို ခြည့်သွင်းရမည်။ လူထုစဟိုပြုစီမံကိန်း ရန်ပုံငွေသာမဟုတ်၊ အခြားရန်ပုံငွေများ အပါအဝင် အခက်အခဲအားလုံး ဦးစားပေး အစီအစဉ်များ၊ လုပ်ငန်းစဉ်များပါ ရေးသွင်းပါ။

စည်းရုံးရေးမှူးအမည် ဒေါ်ထက်ဂျွေ

ရက်စွဲ ၇.၃.၂၀၁၅ ပ နှစ် ဒ နှစ် တ နှစ် စ နှစ်

ပြည်နယ်/တိုင်းဒေသကြီး မြို့နယ် ကျေးရွာအုပ်စု ရွာသာသာ ကျေးရွာ ၁၁၁ ချောင်း

စက်မှု/ ကိုင်းဒေသကြီး စက်မှု ဖွဲ့စည်းသူ ရွာသာသာ

(က) အခက်အခဲများ (အဓိက အခက်အခဲများအနက် အနည်းဆုံး ၅ ခု ရေးပါ)

အမျိုးသားများဘက်မှ တင်ပြသော အခက်အခဲများ	အမျိုးသမီးများဘက်မှ တင်ပြသော အခက်အခဲများ
၁ ကျောင်း စီမံသာ မြို့ပြင်ဆောက်လုပ်ရ :	၁ စက်ရုံ တွင်း :
၂ ကျောင်း ဆရာ၊ ဆရာမ စီမံဆောက်လုပ်ရန်	၂ ဆရာ၊ ဆရာမ စီမံ
၃	၃ မျှော် ကျောင်း :
၄	၄
၅	၅

(ခ) မျှော်မှန်းချက် နောက် ၅ နှစ်ကြာကာလတွင် ကျေးရွာဖွံ့ဖြိုးမှုအတွက် အဓိက ရည်မှန်းချက်များ (၅ ခု)

အမျိုးသားများဘက်မှ တင်ပြသော ရည်မှန်းချက်	အမျိုးသမီးများဘက်မှ တင်ပြသော ရည်မှန်းချက်
၁	၁
၂	၂
၃	၃
၄	၄
၅	၅

(ဂ) ကျေးရွာတွင် ၃ နှစ်အတွင်း ဆောင်ရွက်မည့် ဦးစားပေး လုပ်ငန်းများ (လူထုစဟိုပြုစီမံကိန်း ရန်ပုံငွေသာမဟုတ်၊ အခြားရန်ပုံငွေများအတွက်ပါ ရေးသွင်းပြီး လူထုစဟိုပြုစီမံကိန်း ရန်ပုံငွေဖြင့် ဆောင်ရွက်မည့် လုပ်ငန်းကို ခြစ်ပါ)

ကျေးရွာ ဦးစားပေး ဖွံ့ဖြိုးရေး လုပ်ငန်းများ	ကျား/ မ/ ကျား+မ တင်ပြချက်	လူထုစဟိုပြု စီမံကိန်းမှ ဆောင်ရွက်ရန် အမှန်ခြစ်ပါ	ခန့်မှန်း ကုန်ကျငွေ	ခန့်မှန်း အကျိုးပြုဦးရေ
၁				
၂				
၃				
၄				
၅				
၆				

ကျေးရွာစီမံကိန်း အထောက်အကူပြု စက်မှုတီ ဥက္ကဋ္ဌ အတည်ပြုချက်

လက်မှတ် ကျော်စွာ ရက်စွဲ ၇.၃.၂၀၁၅

ဦး အောင်မှတ်



ပုံစံ ၈-၃ ကျေးရွာဖွံ့ဖြိုးရေး ဦးစားပေးအစီအစဉ် (Form PC 3)

လမ်းညွှန်ရွာကွက် အဆင့် (၃) ကျေးရွာဖွံ့ဖြိုးရေးမှန်းချက်အစည်းအဝေး ပြီးဆုံးသောအခါ ကျေးရွာစီမံကိန်း အထောက်အကူပြုကော်မတီသည် လူထုစည်းရုံးရေးမှူးအကူအညီဖြင့် ဤပုံစံကိုပြည့်စုံအောင် ဖြည့်သွင်းရမည်။ အားလုံးသော အခက်အခဲအတားအဆီးများ၊ ဖွံ့ဖြိုးမှုဦးစားပေးအစီအစဉ်များ၊ လူထုဗဟိုပြုစီမံကိန်း၏ ရန်ပုံငွေအရင်းအမြစ်နှင့် ပသက်ဆိုင်သည့် လုပ်ငန်းများအားလုံးကိုဖော်ပြရမည်။

လူထုစည်းရုံးရေးမှူး/ဝန်ထမ်း အမည် ဒေါ်တက်ကုမောင်
 နေရပ် ၁၉-၀၁-၂၀၁၆ စက်ဝန်းအား အမှတ်ခြစ်ပါ (✓) စက်ဝန်း(၁) ဖြစ်စက်ဝန်း (၂) စက်ဝန်း (၃) စက်ဝန်း (၄)

ပြည်နယ်/တိုင်း စက်ဝန်းကိုင်	မြို့နယ် ဖယ်လုပ်သူ	ကျေးရွာအုပ်စု ရွာသာဘာ	ကျေးရွာ တဲချောင်း
--------------------------------	-----------------------	--------------------------	----------------------

က. အခက်အခဲအတားအဆီးများအားဆွေးနွေးခြင်း - ယခုလက်ရှိအခြေအနေတွင်ဤကျေးရွာဖွံ့ဖြိုးတိုးတက်ရေးအတွက် အဓိကအခက်အခဲအတားအဆီးများသည် မည်သည့်များဖြစ်ပါသနည်း(အမျိုးသား/သမီး အနည်းဆုံးအခက်အခဲ ၅ ခုစီဖော်ပြပါ)

အမျိုးသား အဖွဲ့မှတင်ပြသောအခက်အခဲအတားအဆီးများ	အမျိုးသမီး အဖွဲ့မှတင်ပြသောအခက်အခဲအတားအဆီးများ
၁ ရွာဖွံ့ဖြိုးဆက်(ကျောက်ကျောက်)ပြင်	၁ ရွာကွင်းကန်ပြင်
၂ စေးပေခန့်ဆောက်လုပ်ရန်	၂ စားနပ်ရိက္ခာ(လုံခြုံ)ပြင်
၃ စက်ကွင်းကွင်းဖော်ရန်	၃ ရွာဖွံ့ဖြိုးဆက်(ကျောက်ကျောက်)ပြင်
၄ ရွာကွင်းကန်ပြင်	၄ စာပြင်ကွင်းဆောက်လုပ်ရန်
၅ စားနပ်ရိက္ခာ(လုံခြုံ) (မြေညှိ)	၅ စက်ကွင်းကွင်းဖော်ရန်
	၆ မြေပြင်ကျောင်းဆောက်လုပ်ရန်
	၇ စေးပေခန့် ဆောက်လုပ်ရန်

ခ. မျှော်မှန်းခြင်း- ဤကျေးရွာဖွံ့ဖြိုးတိုးတက်ရေးအတွက်နောင်လာမည့် (၅) နှစ်အားရည်ရွယ်၍ တောင်ရွက်ရန်အတွက် ညည်သည့်အရာများသည်အဓိကမျှော်မှန်းချက်ဖြစ်သနည်း။

အမျိုးသားအဖွဲ့မှတင်ပြသောမျှော်မှန်းချက်များ	အမျိုးသမီးအဖွဲ့မှတင်ပြသောမျှော်မှန်းချက်များ
၁ ကျေးရွာဖွံ့ဖြိုးဆက်(ကျောက်ကျောက်)ပြင်	၁ စားနပ်ရိက္ခာ(လုံခြုံ)ပြင်
၂ ကျွန်ုပ်တို့စားနပ်ရိက္ခာ(လုံခြုံ)ပြင်	၂ ကျွန်ုပ်တို့စားနပ်ရိက္ခာ(လုံခြုံ)ပြင်
၃ ဆောက်လုပ်ခွင့်ရရှိစေရန်	၃ ဆောက်လုပ်ခွင့်ရရှိစေရန်
၄ ကျေးရွာဖွံ့ဖြိုးဆက်(ကျောက်ကျောက်)ပြင်	၄ ကျေးရွာဖွံ့ဖြိုးဆက်(ကျောက်ကျောက်)ပြင်
၅ ရွာကွင်းကန်ပြင်	၅ ရွာကွင်းကန်ပြင်



ဂ. ဤကျေးရွာ၏ လာမည့်(၃)နှစ်အတွက် ဦးစားပေး ဖွံ့ဖြိုးတိုးတက်မှု လုပ်ငန်း အစီအစဉ်များအားဖော်ပြပါ။
 (လူထုဝဟိုပြုစီမံကိန်း ရန်ပုံငွေအတွက် အဆိုပြုသော အစီအစဉ်များကိုဦးစားပေး အဆင့်အလိုက်ဖော်ပြပြီး ကျန် လူထုဝဟိုပြု စီမံကိန်း ရန်ပုံငွေအရင်းအမြစ်နှင့် ယက်သက်သည့်အစီအစဉ်များလည်းဖော်ပြရန်ဖြစ်သည်)

	ကျေးရွာအတွက်ဦးစားပေးဖွံ့ဖြိုးတိုးတက်မှု လုပ်ငန်းစဉ်များ	အဆိုပြုသူ (အမျိုးသားများ/ အမျိုးသမီးများ/ အမျိုးသား+အမျိုးသမီး)	လူထုဝဟိုပြုစီမံကိန်းအတွက် အဆိုပြုသည် (ဦးစားပေးအဆင့် အလိုက်ဖော်ပြပါ)	ခန့်မှန်း ကုန်ကျ စရိတ်	အကျိုးခံစား ခွင့်ရှိသူခန့်မှန်းခြေ အရေအတွက်
၁	ရွာနွဲ့သောက်(ကျောက်ကျောင်း)	က၊မ	၁	၄၀၀,၀၀၀၀၀	၂၄၃
၂	ကျောင်း(ဝင်းခြံ၊ပြင်ဦး)	က၊မ	၂	၂၅,၀၀၀၀၀	
၃	ရွာနွဲ့စားခန်း	က၊မ	၃	၂၀၀,၀၀၀၀၀	၂၄၃
၄	ဘေးဝေးခန်း	က၊မ	၄	၂၅၀,၀၀၀၀၀	၂၄၃
၅	စက်ရုံကွင်း	က၊မ	၅	၁၀၀,၀၀၀၀၀	၂၄၃
၆	အခြားဥန်ကန်	မ	၆	၂၀၀,၀၀၀၀၀	၂၄၃
၇	စုစုပေါင်း	မ	၇	၂၅၀,၀၀၀၀၀	

၇ ချစ်မြို့ကျောင်း
 ဥက္ကဋ္ဌ၊ ကျေးရွာစီမံကိန်းအထောက်အကူပြုကော်မတီမှအတည်ပြုသည်။

အည် ဦးအောင်မွန်..... လက်မှတ်..... ၂၀၂၃ ခုနှစ်၊ ဇူလိုင်လ ၁၃ ရက်



ပုံစံ ၈-၃ ကျေးရွာဖွံ့ဖြိုးရေး ဦးစားပေးအစီအစဉ် (Form PC 3)

လမ်းညွှန်ချက်၊ အဆင့် (၃) ကျေးရွာဖွံ့ဖြိုးရေးအစီအစဉ်အရ ပြီးဆုံးသောအခါ ကျေးရွာစီမံကိန်း အထောက်အကူပြုကော်မတီသည် လူထုစည်းရုံးရေးမှူးအကူအညီဖြင့် ဤပုံစံကိုပြည့်စုံအောင် ဖြည့်သွင်းရမည်။ အားလုံးသော အခက်အခဲအတားအဆီးများ၊ ဖွံ့ဖြိုးမှုဦးစားပေးအစီအစဉ်များ၊ လူထုဖော်ပြစီမံကိန်း၏ ရန်ပုံငွေအရင်းအမြစ်နှင့် မသက်ဆိုင်သည့် လုပ်ငန်းများအားလုံးကိုဖော်ပြရမည်။

လူထုစည်းရုံးရေးမှူး/ဝန်ထမ်း အမည် ခေါ်ဝေါက်ရပ်ဂေါ့

နေ့စွဲ ၁၉ ၂၀၁၂ ခုနှစ် စက်တင်ဘာလ ၁၀ ရက်နေ့ () စက်တင်ဘာလ ၁၀ ရက်နေ့ () စက်တင်ဘာလ ၁၀ ရက်နေ့ () စက်တင်ဘာလ ၁၀ ရက်နေ့ ()

ပြည်နယ်/တိုင်း	မြို့နယ်	ကျေးရွာအုပ်စု	ကျေးရွာ
မင်္ဂလာဒုံ	ပုသိမ်	ပုသိမ်	ပုသိမ်

က. အခက်အခဲအတားအဆီးများအားဆွေးနွေးခြင်း - ယခုလက်ရှိအခြေအနေတွင်ဤကျေးရွာဖွံ့ဖြိုးတိုးတက်ရေးအတွက် အဓိကအခက်အခဲအတားအဆီးများသည် မည်သည်များဖြစ်ပါသနည်း(အမျိုးသား/သမီး အနည်းဆုံးအခက်အခဲ ၅ ခုစီဖော်ပြပါ)

အမျိုးသား အဖွဲ့မှတင်ပြသောအခက်အခဲအတားအဆီးများ	အမျိုးသမီး အဖွဲ့မှတင်ပြသောအခက်အခဲအတားအဆီးများ
၁ စက်ချုပ်သင်တန်း	၁ စက်ချုပ်သင်တန်း
၂ စိုက်ပျိုးရေးအဖွဲ့	၂ မိမိတို့၏အဖွဲ့
၃ ရွှေမြေရေးအဖွဲ့	၃ ဘိုလ်ကန်မြေပြင်ရေးအဖွဲ့
၄ ဘိုလ်ကန်မြေပြင်ရေးအဖွဲ့	၄ စိုက်ပျိုးရေးအဖွဲ့
၅ ကျေးရွာအုပ်စုအဖွဲ့	၅ ရွှေမြေရေးအဖွဲ့
	၆ အဖွဲ့ပြင်သင်တန်း

ခ. မျှော်မှန်းခြင်း- ဤကျေးရွာဖွံ့ဖြိုးတိုးတက်ရေးအတွက်နောင်လာမည့် (၅) နှစ်အားရည်ရွယ်၍ ဆောင်ရွက်ရန်အတွက် မည်သည့်အရာများသည်အဓိကမျှော်မှန်းချက်ဖြစ်သနည်း။

အမျိုးသားအဖွဲ့မှတင်ပြသောမျှော်မှန်းချက်များ	အမျိုးသမီးအဖွဲ့မှတင်ပြသောမျှော်မှန်းချက်များ
၁ လူသားများ စုစည်းပေးရန်	၁ စိုက်ပျိုးရေးအဖွဲ့
၂ စာပို့ဆက်ရေးအဖွဲ့	၂ စုစည်းပေးရန်
၃ ရင်းစားစုအဖွဲ့	၃ ကျေးရွာဖွံ့ဖြိုးရေးအဖွဲ့
၄ စားနပ်ရိက္ခာအဖွဲ့	၄ စီးပွားရေးအဖွဲ့
၅	၅



... ဤကျေးရွာ၏ လာမည့် (၃) နှစ်အတွက် ဦးစားပေး ဖွံ့ဖြိုးတိုးတက်မှု လုပ်ငန်း အစီအစဉ်များအားဖော်ပြပါ။
 (လူထုဝဟိုပြုစီမံကိန်း ရန်ငွေအတွက် အဆိုပြုသော အစီအစဉ်များကိုဦးစားပေး အဆင့်အလိုက်ဖော်ပြပြီး ကျန် လူထုဝဟိုပြု စီမံကိန်း
 ရန်ငွေအရင်းအမြစ်နှင့် ဖတ်သက်သည့်အစီအစဉ်များလည်းဖော်ပြရန်ဖြစ်သည်)

ကျေးရွာအတွက်ဦးစားပေးဖွံ့ဖြိုးတိုးတက်မှု လုပ်ငန်းစဉ်များ	အဆိုပြုသူ (အမျိုးသားများ/ အမျိုးသမီးများ/ အမျိုးသား+အမျိုးသမီး)	လူထုဝဟိုပြုစီမံကိန်းအတွက် အဆိုပြုသည် (ဦးစားပေးအဆင့် အလိုက်ဖော်ပြပါ)	ခန့်မှန်း ကုန်ကျ ဝေရိတ်	အကျိုးခံစား ခွင့်ရှိသူခန့်မှန်းခြေ အရေအတွက်
၁ စက်ချိုက်သစ်တန်း	က၊ မ	၁		
၂ အိမ်ကွင်းစွဲ (မုန့်၊ ကာဘို၊ ယိုက်ပျံ)	က၊ မ	၂		
၃ ဝိုက်ချို ရေချဉ်စာရစ်	က၊ မ	၃		
၄ စမွှေခြူးရေ ချဉ်စာရစ်	က၊ မ	၄		
၅ ဆိုင်ကားပြင်ဆင်ရေး သစ်တန်း	က၊ မ	၅		
၆ အကျင့်ပြင်သစ်တန်း	မ	၆		

ဥက္ကဋ္ဌ ၊ ကျေးရွာစီမံကိန်းအထောက်အကူပြုကော်မတီမှအတည်ပြုသည်။

အမည်ပို့: အောင်စွာက်..... လက်မှတ်:  ၀၄.၅.၂၀၂၁



ပုံစံ - ၈ - ၃ ဝန်ထုပ်ထွင်း ဦးစားပေးအစီအစဉ် (Form PC 3)

လက်ထုပ်ထွင်း အဆင့်(၃) ဝန်ထုပ်ထွင်းပုံစံအစီအစဉ်အရ ဦးစားပေးအစီအစဉ် ဝန်ထုပ်ထွင်းပုံစံ အောက်အကျဉ်း
စက်ကိရိယာသည် လူထုထုတ်လုပ်မှုအရည်အသွေး ပြည့်စုံကြောင်း အတည်ပြုရန်

လူထုထုတ်လုပ်မှု/ဝန်ထုပ် အမည် နေပြည်တော်
နေ့စွဲ ၅.၁.၂၀၁၇
စက်ဝန်အား အပတ်ဖြစ်ပါ (V) ဝ စက်ဝန်(၁)
ဝ စက်ဝန်(၂) ခစက်ဝန်(၃) ဝ စက်ဝန်(၄)

ပြည်နယ်/တိုင်း စစ်နယ်: ဧရာဝတီပြည်နယ်
စက်မှုဌာန/ဌာနအဖွဲ့အစည်း: စက်မှုဌာန ဝန်ထုပ်ထွင်း
စက်မှုအမျိုးအမည်/အမျိုးအမည်အရင်းအမြစ်အမျိုးအမည်: ဝန်ထုပ်ထွင်းပုံစံအစီအစဉ်
အမည်: ဝန်ထုပ်ထွင်းပုံစံအစီအစဉ်

အမျိုးအမည်	အမျိုးအမည်
၁ ကူသင့်၊ ကျောင်း၊ တံဆိပ်၊ စက်ကိရိယာ	၁ ဂျာနယ်၊ စက်ကိရိယာ၊ စက်ကိရိယာ
၂ ဝန်ထုပ်ထွင်းပုံစံအစီအစဉ်	၂ ဂျာနယ်၊ စက်ကိရိယာ၊ စက်ကိရိယာ
၃ ကျွမ်းကျင်မှုပုံစံအစီအစဉ်	၃ ကျွမ်းကျင်မှုပုံစံအစီအစဉ်
၄ ကျွမ်းကျင်မှုပုံစံအစီအစဉ်	၄ ကျွမ်းကျင်မှုပုံစံအစီအစဉ်
၅ စက်ကိရိယာပုံစံအစီအစဉ်	၅ ကျွမ်းကျင်မှုပုံစံအစီအစဉ်
၆ စက်ကိရိယာပုံစံအစီအစဉ်	၆ စက်ကိရိယာပုံစံအစီအစဉ်

၈ မှတ်တမ်းပုံစံ - စက်ကိရိယာ (၅) နှစ် အတွင်း ဝန်ထုပ်ထွင်းပုံစံအစီအစဉ် မှတ်တမ်းပုံစံအစီအစဉ် အတည်ပြုရန်

အမျိုးအမည်	အမျိုးအမည်
၁ စက်ကိရိယာပုံစံအစီအစဉ်	၁ ကူသင့်၊ ကျောင်း၊ တံဆိပ်၊ စက်ကိရိယာ
၂ ဝန်ထုပ်ထွင်းပုံစံအစီအစဉ်	၂ ဂျာနယ်၊ စက်ကိရိယာ၊ စက်ကိရိယာ
၃ ကျွမ်းကျင်မှုပုံစံအစီအစဉ်	၃ ကျွမ်းကျင်မှုပုံစံအစီအစဉ်
၄ ကျွမ်းကျင်မှုပုံစံအစီအစဉ်	၄ ကျွမ်းကျင်မှုပုံစံအစီအစဉ်
၅ စက်ကိရိယာပုံစံအစီအစဉ်	၅ ကျွမ်းကျင်မှုပုံစံအစီအစဉ်
၆ စက်ကိရိယာပုံစံအစီအစဉ်	၆ စက်ကိရိယာပုံစံအစီအစဉ်



၈၊ လူထုဝန်ထမ်း၏ လာမည့် (၃) နှစ်အတွက် အကျုံးဝင်သော ဦးစားပေး ဖွံ့ဖြိုးတိုးတက်မှု လုပ်ငန်း အစီအစဉ်များအားဖော်ပြပါ။

အဆင့်	ကျေးရွာအတွက် ဦးစားပေး ဖွံ့ဖြိုးတိုးတက်မှု လုပ်ငန်းစဉ်များ	အဆိုပြုသူ (အမျိုးသားများ/ အမျိုးသမီးများ/အမျိုးသား+ အမျိုးသမီး)	ခန့်မှန်းကုန်ကျ စရိတ်	အကျိုးပေးစဉ်ရှိသူ ခန့်မှန်းခြေ အရေ အတွက်
၁	ကျေးရွာအုပ်စုအား ခြံခြံ	က၊၂	၅၅၀,၀၀၀,၀၀၀	၂၂၉
၂	ရေပေးစနစ်	က၊၂	၁၈၀,၀၀၀,၀၀၀	၂၂၉
၃	ရွာတွင်းလမ်း	က၊၂	၁၅၀,၀၀၀,၀၀၀	၂၂၉
၄	ရွာထဲကျွန်းဆင်းခြင်း	က၊၂	၅၀,၀၀၀,၀၀၀	၂၂၉
၅	ပျက်စီးနေသည့်	၂	၁၈၀,၀၀၀,၀၀၀	၂၂၉

၉၊ လူထုဝန်ထမ်း၏ လာမည့် (၃) နှစ်အတွက်အကျုံးဝင်သော ဦးစားပေး ဖွံ့ဖြိုးတိုးတက်မှု လုပ်ငန်း အစီအစဉ်များအားဖော်ပြပါ။

အဆင့်	ကျေးရွာအတွက် ဦးစားပေး ဖွံ့ဖြိုး တိုးတက်မှု လုပ်ငန်းစဉ်များ	အဆိုပြုသူ (အမျိုးသားများ/ အမျိုးသမီးများ/အမျိုးသား+ အမျိုးသမီး)	အခန်းကဏ္ဍ
၁	ရေပေးစနစ်	က၊၂	
၂	ရေပေးစနစ်	က၊၂	
၃	ရေပေးစနစ်	က၊၂	
၄	ရေပေးစနစ်	က၊၂	
၅	ရေပေးစနစ်	က၊၂	
၆	ရေပေးစနစ်	က၊၂	

ဥက္ကဋ္ဌ၊ ကျေးရွာဝန်ထမ်းအထောက်အကူပြုကော်မတီမှ အတည်ပြုသည်။
 အမည် ဦးအောင်မြတ် လက်မှတ် အောင်မြင် ၈၄.၆.၅.၂၀၂၀



ပုံစံ - ၈ - ၃ ကော့စွာပွဲ ဦးစားအပေးအစဉ် (Form PC 3)

လယ်ညွှန်စွန်း အစဉ်(၃) ကော့စွာပွဲပွဲမှန်းစွက်အစဉ်အစား ပြီးဆုံးသောအခါ ကော့စွာပွဲပွဲမှန်း အထောက်အကူပြု စက်ပတ်သတ် လူထုစည်းရုံးရေးမှူးကော့စွာပွဲပွဲမှန်း ပြန်ပစ်ပြန်ပစ်အောင် ပြင်ဆင်ရမည်။

လူထုစည်းရုံးရေးမှူး/လမ်းဆေး အမည် ဒေါ်ဝင်းစန်းစန်း

နေ့စွဲ ၁၂ - ၁၀ - ၂၀၁၇ စက်ဝန်းအား အမှတ်ဖြစ်ပါ (V) စက်ဝန်း(၁)
 စက်ဝန်း(၂) စက်ဝန်း(၃) စက်ဝန်း(၄)

ပြည်နယ်/တိုင်း	ဦးနယ်	ကော့စွာပွဲပွဲ	ကော့စွာ
စစ် ကိုင်း	ပင်လည်ဘူ	ရွာသာသာ	သဲရောင်း

က) အခက်အခဲအတားအဆီးများအားတွေ့ရှိခြင်း - ယခုလက်ရှိအခြေအနေတွင် ဤကော့စွာပွဲ ဦးစားစက်ပေးအတွက် အခက် အခဲအတားအဆီးများသည် မည်သည့်ပုံစံဖြစ်ပါသနည်း။ (အမျိုးသား/သမီး အနည်းဆုံးအခက်အခဲ ၅ နေ့ပေးပါ)

အမျိုးသား အဖွဲ့မှ တင်ပြသောအခက်အခဲအတားအဆီးများ	အမျိုးသမီး အဖွဲ့မှတင်ပြသောအခက်အခဲအတားအဆီးများ
၁ ပြင်ပနားစိုက်စိုက်ပျက်စီးနေသည့် ကော့စွာပွဲပွဲ	၁ စားပွဲအဖွဲ့အစည်းအဖွဲ့အား ဖြိုဖျက်ခြင်း
၂ ဝါးတက်မှု၊ စားပွဲပွဲပွဲခြင်း	၂ စားပွဲပွဲခြင်း
၃ နားစိုက်ပျက်စီးမှုများ ပျက်စီးမှုများ	၃ ကစား များပျက်စီးသည့်ကြားစွာပွဲ
၄ စားပွဲအဖွဲ့အစည်းပျက်စီးခြင်း	၄ စားပွဲအဖွဲ့အစည်းပျက်စီးခြင်း
၅ စားပွဲအဖွဲ့အစည်း ပျက်စီးမှုများ	၅ ကော့စွာပွဲပွဲပျက်စီးမှုများ ပျက်စီးမှုများ
၆ သွားလာပျက်စီးခြင်း	၆ ခြင်း
၇ ကစားပွဲများ ပျက်စီးမှုများ စားပွဲ	၇ ကျွမ်းကျင်စွာပျက်စီးမှုများ သွားလာမှု
၈ အခက်အခဲဖြစ်ခြင်း	၈ တစ်ခုခြင်း
၉ စားပွဲအဖွဲ့အစည်း အဖွဲ့အစည်း ဖြိုဖျက်ခြင်း	၉ ပြင်ပနားစိုက်စိုက်ပျက်စီးမှုများ ကော့စွာပွဲ ပွဲ
၁၀ စားပွဲပွဲခြင်း	၁၀ ဝါးတက်မှု၊ စားပွဲပွဲခြင်း
၁၁	၁၁
၁၂	၁၂
၁၃	၁၃
၁၄	၁၄

ခ) မျှော်မှန်းခြင်း - မျှော်လင့်မည် (၅) နေ့ အတွင်း ကော့စွာပွဲ ဦးစား မျှော်မှန်းလျာထားစွက်များအား တင်ပြပါ။

အမျိုးသားအဖွဲ့မှ တင်ပြသောမျှော်မှန်းစွက်များ	အမျိုးသမီးအဖွဲ့မှ တင်ပြသောမျှော်မှန်းစွက်များ
၁ ပြင်ပနားစိုက်စိုက်ပျက်စီးမှုများ ပျက်စီးမှုများ	၁ စားပွဲအဖွဲ့အစည်းပျက်စီးမှုများ ပျက်စီးမှုများ
၂ ကော့စွာပွဲပွဲ ဝါးတက်မှု	၂ စားပွဲအဖွဲ့အစည်းပျက်စီးမှုများ ပျက်စီးမှုများ
၃ ကော့စွာပွဲပွဲ ပျက်စီးမှုများ ပျက်စီးမှုများ	၃ စားပွဲအဖွဲ့အစည်းပျက်စီးမှုများ ပျက်စီးမှုများ



၄	ကားများ ရှိပြီး	၄	ရှိပြီး
၅	ကျေးလက်ခေတ်ပေးဆုံးရှုံးဆောက်	၅	ကျေးရွာတွင်းလမ်းများဖြည့်ပြီး
၆	လှေကားပြား	၆	ကျေးလက်ခေတ်ပေးဆုံးရှုံးဆောက်ပေးပြီး
၇	မာညုညတပြန်ပေးနိုင်ရန်တပ်	၇	ပြင်ဆင်မှုအားလုံးလုပ်ဆောင်ပြီး
၈	ကျွမ်းဝင်ကံသို့သောနေရာများ	၈	
၉	ထားရှိပေးပြီး	၉	
၁၀	တောင်ကျောင်းဆောင်သစ်ဆောက်	၁၀	
၁၁	ပုလဲပြားစီပြီး	၁၁	
၁၂		၁၂	
၁၃		၁၃	
၁၄		၁၄	

၈။ လူထုဝန်ထမ်း၏ လာမည့် (၃) နှစ်အတွက် အကျုံးဝင်သော ဦးစားပေး ဖွံ့ဖြိုးတိုးတက်မှု လုပ်ငန်း အစီအစဉ်များအားဖော်ပြပါ။

အစဉ်	ကျေးရွာအတွက် ဦးစားပေး ဖွံ့ဖြိုးတိုးတက်မှု လုပ်ငန်းစဉ်များ	အဆိုပြုသူ (အမျိုးသားများ/ အမျိုးသမီးများ/အမျိုးသား+ အမျိုးသမီး)	ခန့်မှန်းကုန်ကျ စရိတ်	အကျိုးစီးပွားခံစားရရှိသူ ခန့်မှန်းခြေ အရေအတွက်
၁	ရွာလှည့်ဆက်ဆံခြင်းလမ်း (သံချောင်း - ကားလမ်းမ)	၈၂၁	၄,၈၀၀,၀၀၀	၂၃၃
၂	ရွာလှည့်ဆက်ဆံခြင်း ကျောက်စက်စီစဉ်ရေး	၈၂၁	၂,၈၀၀,၀၀၀	၂၃၃
၃	ပြင်ဆင်မှုအားလုံးလုပ်ဆောင်	၈၂၁	၂,၀၀၀,၀၀၀	၂၃၃
၄	နားရိုးကျညှိမှုများ	၈၂၁	၅၀၀,၀၀၀	၂၃၃
၅	ဆေးနာမေးဆုံး	၈၂၁	၆၀၀,၀၀၀	၂၃၃
၆	ရွာတွင်းလမ်း	၈၂၁	၄,၅၀၀,၀၀၀	၂၃၃
၇	KG ကျောင်းဆောင်သစ်	၈၂၁	၂,၅၀၀,၀၀၀	၂၃၃
၈	စာရွက်စာတမ်း	၈၂၁	၅၀၀,၀၀၀	၂၃၃
၉				
၁၀				



ဃ၊ လူထုစီမံကိန်း၏ လာမည့် (၃) နှစ်အတွက်အကျိုးမဝင်သော ဦးစားပေး ဖွံ့ဖြိုးတိုးတက်မှု လုပ်ငန်း အစီအစဉ်များအားဖော်ပြပါ။

အဆင့်	ကျေးရွာအတွက် ဦးစားပေး ဖွံ့ဖြိုးတိုးတက်မှု လုပ်ငန်းစဉ်များ	အဆိုပြုသူ (အမျိုးသားများ/ အမျိုးသမီးများ/အမျိုးသား+ အမျိုးသမီး)	အခန်းကဏ္ဍ
၁	ရိုက်နှိုင်းကျေညာရေး	၈၊၁၁	
၂	အထူးဆန်းသစ်သောရွာရွာ	၈၊၁၁	
၃	အထူးကျေးရွာအုပ်စုပြန်လှူဒါန်း (အမျိုးသမီးများ)	၈၊၁၁	
၄	ရန်၊ ချိုးစုံဖြူမုတ်ပျက်သစ်ကို	၈၊၁၁	
၅	ဆိုင်၊ ရွာပြင်ကား၊ ခြုံငုံစုစည်း	၈	
၆	ကျေးရွာအုပ်စုပြန်လှူဒါန်း	၈၊၁၁	
၇	စက်မှုပစ္စည်းသစ်တန်း	၁၁	
၈			
၉			
၁၀			

ဥက္ကဋ္ဌ၊ ကျေးရွာစီမံကိန်းအထောက်အကူပြုကော်မတီမှ အတည်ပြုသည်။
 အမည် ဦးအောင်ရွှေ လက်မှတ် အောင်ရွှေ နေ့စွဲ ၂၀၂၁.၀၂.၂၀.၂၇



၁၂။ပုံစံ ၁-၄။ကျေးရွာဖွံ့ဖြိုးရေး စီမံကိန်းလုပ်ငန်းခွဲ ရွေးချယ်ခြင်းပုံစံ

ပုံစံ - ၁ - ၄ ကျေးရွာဆန်လုပ်ငန်းရွေးချယ်ခြင်းပုံစံ (Form PC 4)

လက်တွေ့မှာပင် စီမံကိန်းလုပ်ငန်းခွဲရွေးချယ်မှုအတွက် အထောက်အကူပြုရန်အတွက် အစီအစဉ်အရ ထောက်ပံ့ပေးခြင်းဖြစ်ပါသည်။ ထောက်ပံ့ပေးခြင်းအရ ဝန်ထမ်းများ၏ စွမ်းဆောင်ရည်ကို အခြေခံ၍ အကဲဖြတ်ခြင်းဖြစ်ပါသည်။ ထို့ကြောင့် အကဲဖြတ်ခြင်းစနစ်ကို အသုံးပြုရမည်။

ကျေးရွာအမည်	ရွေးချယ်ခြင်းစနစ်	ရွေးချယ်မှုအရ ဝန်ထမ်းအရေအတွက်	ရွေးချယ်မှုစနစ်	ရွေးချယ်မှုအရ ဝန်ထမ်းအရေအတွက်	ရွေးချယ်မှုစနစ်	ရွေးချယ်မှုအရ ဝန်ထမ်းအရေအတွက်	ရွေးချယ်မှုစနစ်	ရွေးချယ်မှုအရ ဝန်ထမ်းအရေအတွက်
ရွေးချယ်မှုအရ ဝန်ထမ်းအရေအတွက်	ရွေးချယ်မှုစနစ်	ရွေးချယ်မှုအရ ဝန်ထမ်းအရေအတွက်	ရွေးချယ်မှုစနစ်	ရွေးချယ်မှုအရ ဝန်ထမ်းအရေအတွက်	ရွေးချယ်မှုစနစ်	ရွေးချယ်မှုအရ ဝန်ထမ်းအရေအတွက်	ရွေးချယ်မှုစနစ်	ရွေးချယ်မှုအရ ဝန်ထမ်းအရေအတွက်
ရွေးချယ်မှုအရ ဝန်ထမ်းအရေအတွက်	ရွေးချယ်မှုစနစ်	ရွေးချယ်မှုအရ ဝန်ထမ်းအရေအတွက်	ရွေးချယ်မှုစနစ်	ရွေးချယ်မှုအရ ဝန်ထမ်းအရေအတွက်	ရွေးချယ်မှုစနစ်	ရွေးချယ်မှုအရ ဝန်ထမ်းအရေအတွက်	ရွေးချယ်မှုစနစ်	ရွေးချယ်မှုအရ ဝန်ထမ်းအရေအတွက်

ရက်စွဲ ၂၀၂၀-၂၀၂၁ ခုနှစ် ဝန်ထမ်းရွေးချယ်မှုအတွက် အသုံးပြုရမည်။

ရွေးချယ်မှုအရ ဝန်ထမ်းအရေအတွက် ၁၂၀ ယောက် ရှိပါသည်။



၁၃။အစည်းဝေးမှတ်တမ်းများ



လူထုဝဟိုပြုစီမံကိန်း
စစ်ကိုင်ဒေသကြီး၊ ပင်လည်ဘူးမြို့နယ်
ကျေးရွာအစည်းအဝေးမှတ်တမ်း

ကျေးရွာ သံချောင်း
ကျေးရွာအုပ်စု ဒွါသာသာ
အစည်းအဝေးပြုလုပ်သည့်နေရာ ၁၃၄၊ ဝေဟိုကြီး၊ သံချောင်း၊ ခန္တာရ
အစည်းအဝေးပြုလုပ်သည့်နေ့ရက် ၂၂ - ၁၀ - ၂၀၁၇
အစည်းအဝေးပြုလုပ်သည့် အကြောင်းအရာ စီမံကိန်း၊ မိတ်ဆက်အစည်းအဝေး၊ အခြေခံအုတ်မြစ်
ပြုလုပ်ခြင်း ဖြစ်ပြီး စေတနာ့ ဝန်ထမ်း နေ့စွဲ ချမှတ်ခြင်း

အစည်းအဝေးထက်ရောက်သူဦးရေ ကျား (၂၀) ဦး၊ မ (၁၇) ဦး = (၃၇) ဦး
ရည်ညွှန်းချက်၊ ဆွေးနွေးချက်၊ ဆုံးဖြတ်ချက်၊ သဘောတူညီချက်၊ မှတ်တမ်းတင်သူ ပါဝင်ရမည်။

ဆွေးနွေး ချက်
-----x-----

ဒွါသာသာ ၁၃၄၂ ခု သံချောင်းကျေးရွာ စီမံကိန်း မိတ်ဆက်အစည်းအဝေး
ကို ၁၃၄၂ ဝေဟိုကြီး၊ သံချောင်း၊ ခန္တာရတွင် နံနက် ၇:၃၀ အချိန်တွင် စတင်ခဲ့ပြီး
ဦးရွာ ခွာခွာအောင် ဦးချစ်ဆွေး ဗွ ဘွဲ့ဒီအဘွားက ခန္တာရ၊ သံချောင်း၊ ခန္တာရ
စီမံကိန်း ဝန်ထမ်း ဗွ စီမံကိန်း မိတ်ဆက်အစည်းအဝေး ပြုလုပ်ရန် ဦးမင်း နှင့် နှစ်ဦးစွာ
စီမံကိန်း နှင့် နှစ်ဦးစွာ ချောင်းကို စီမံကိန်း ခန္တာရ၊ သံချောင်း၊ ခန္တာရ
အစည်းအဝေး အစည်းအဝေး (၁၅) ချက် ကို စီမံကိန်း ခန္တာရ၊ သံချောင်း၊ ခန္တာရ
စီမံကိန်း ဝန်ထမ်း နှင့် နှစ်ဦးစွာ ချောင်းကို စီမံကိန်း ခန္တာရ၊ သံချောင်း၊ ခန္တာရ
ကျေးရွာအစည်းအဝေး ခန္တာရ ခန္တာရ ခန္တာရ ခန္တာရ ခန္တာရ စီမံကိန်း
ကို နှစ်ဦးစွာ ခန္တာရ ခန္တာရ ခန္တာရ ခန္တာရ ခန္တာရ ခန္တာရ ခန္တာရ
နားလည်ကြောင်း ခန္တာရ၊ သံချောင်း၊ ခန္တာရ ခန္တာရ ခန္တာရ ခန္တာရ ခန္တာရ
ထက် အစည်းအဝေး အစည်းအဝေး ခန္တာရ၊ သံချောင်း၊ ခန္တာရ ခန္တာရ
စီမံကိန်း ဝန်ထမ်း နှင့် ဆွေးနွေး ခန္တာရ၊ သံချောင်း၊ ခန္တာရ ခန္တာရ
ကို ဆွေးနွေး ခန္တာရ၊ သံချောင်း၊ ခန္တာရ ခန္တာရ ခန္တာရ ခန္တာရ



ကျေးဇူးတင်ပူဇော်မှုအဖြစ်၊ ယင်းကဲ့သို့ကောင်းကောင်းအောင်မြင်မှုများကိုသာ ဖြန့်ဖြူးပေး
 ဆုံးဖြတ်ပေးပြီး စာမေးပွဲ ခြောက်ပတ်ပုံဖြင့် ကမ္ဘာလုံးဆိုင်ရာ စာမေးပွဲဝင်ရောက် စာမေးပွဲ
 နည်းစနစ်များကို ကောင်းကောင်းအောင်မြင် ဖြစ်စေရန်အတွက် ဖြန့်ဖြူးပေးဆုံး
 အပ်ထားပါသည်။ ဦးကျော်စွာ အစည်းဝေး၊ ဒုတိယအကြိမ် အစည်းဝေး ခြောက်
 ကြိမ်၊ ဦးကျော်စွာ အစည်းဝေးကို နံနက် (၁၀:၀၀) အချိန်တွင် ဦးဆုံးပါ
 သည်။

သဘောတူညီချက်

- စီမံကိန်းဦးစီးဌာန၊ ဗဟိုဌာန၊ မြို့နယ်၊ အခြား နားလည်သဘောတူညီကြောင်း
- ကျေးဇူးတင်ပူဇော်မှုအဖြစ်၊ ညွှန်ကြားရေးမှူးချုပ်၏ အမိန့်အရ သဘောတူညီကြောင်း
- စီမံကိန်းဦးစီးဌာန၊ ဗဟိုဌာန၊ မြို့နယ်၊ အခြား နားလည်သဘောတူညီကြောင်း

ဆုံးဖြတ်ချက်

အထက်ပါ အချက်အလက်များဖြင့် ကြောက်ရွံ့ခြင်းမရှိဘဲ အစည်းဝေး သဘောတူ
 ယူဆကြောင်း အစည်းဝေး ကော်မရှင်များက အားလုံးဖြင့် သဘောတူ ဆုံး
 ဖြတ်ခဲ့ကြောင်း။

အောင်စိန်စင်
 ဦးကျော်စွာ
 ဦးကျော်စွာ
 စာမေးပွဲဝင်ရောက်
 သင်ကြားရေးမှူးချုပ်



ဤကျွန်ုပ်တို့၏ ဘာသာရေး နှစ်ဆယ်စု အဖွဲ့အစည်း၊ ဥပမာအားဖြင့် အဖွဲ့အစည်းများ
 ပြောကြားခဲ့ပြီးနောက်တွင် အထူးအားဖြင့် ကျေးဇူးပြု၍ (၂) နားဖြင့် အချိန်တွင်
 ဤစုံစုံလင်လင် ဖြစ်ပါ။

သဘောတူညီချက်

- ကော်မတီဝင်များ ဖွဲ့စည်းချိန်တွင် ဤအဖွဲ့အစည်းများ၏ အဖွဲ့ဝင်များ
 ဖြစ်ကြောင်း။
- ကျေးဇူးပြု၍ ကော်မတီဝင် ဖွဲ့စည်းချိန်တွင် အဖွဲ့အစည်းများ ဖွဲ့စည်းရာတွင်
 သဘောတူညီကြောင်း။
- စီမံကိန်း နှင့် ချုပ်ဆိုထားသည့် စည်းမျဉ်း၊ စည်းကမ်းများ နှင့် အညီ စီမံကိန်း
 စာရွက်အပေါ်တွင် အကောင်အထည်ဖော် ဆောင်ရွက်သွားမည် ဖြစ်ကြောင်း
 သဘောတူညီခဲ့ကြောင်း။

အစွမ်းအား

အထက်ပါ အစွမ်းအား ချက်များအရ ကျေးဇူးပြု၍ အဖွဲ့အစည်းများ ဖွဲ့စည်းရာတွင်
 သဘောတူ ဖက်စုံကြောင်း ချီးမြှင့်ခဲ့ကြောင်း။

ဗြဟ္မစာတိုက်
 ဗဟိုအဖွဲ့
 ဦးဗြဟ္မစာတိုက်
 စေတနာ့အဖွဲ့
 သံချောင်းကျေးရွာ



၁၄။ ဂဏ္ဍအလိုက်ဦးစားပေးဖွံ့ဖြိုးရေးလုပ်ငန်းစဉ် အနှစ်ချုပ်

သို့လျှင်ကျေးဇူး

နောက်ဆက်တွဲ (၄) ခြားနားသော အပိုင်းများအတွက် ဦးစားပေးဖွံ့ဖြိုးရေးလုပ်ငန်းစဉ် အနှစ်ချုပ်

မူရင်းသည် VPSC တွင်ထားရှိရပါမည်။ အခြားဌာနများနှင့် ညှိနှိုင်းရန်အတွက် မိတ္ထီနား TPIC သို့ပို့ရပါမည်။ MIS data အနေဖြင့် သွင်းရန်မလိုအပ်ပါ။

အဆင့်	လုပ်ငန်း	မည်သူဦးစားပေးလိမ့်	ကျေးဇူးတင်တာဝန်ခံသူ (သို့) အုပ်စု	ပြင်ပမှမည်သူ ထောက်ပံ့မလိမ့်
အစီပြင်အစောက်အပြီး	၁	ရွာပျဉ်းဆက်စဉ်သားလမ်း (သစ်တူးပြီး - ၈၈၇.၈၁မီတာ)	<input checked="" type="checkbox"/> ကျေးဇူး <input type="checkbox"/> မ	ကညာတူးဖော်ရေး (သစ်တူးဖော်ရေး)
	၂	ရွာပျဉ်းဆက်စဉ်ကျေးဇူးစုစုလမ်း (၈၈၇.၈၁မီတာ)	<input checked="" type="checkbox"/> ကျေးဇူး <input type="checkbox"/> မ	ကညာတူးဖော်ရေး (သစ်တူးဖော်ရေး)
	၃	၂၂၄ နံရံအောက်စီစဉ်ရေး	<input checked="" type="checkbox"/> ကျေးဇူး <input type="checkbox"/> မ	
	၄	အထူးစီစဉ်ရေး	<input checked="" type="checkbox"/> ကျေးဇူး <input type="checkbox"/> မ	
	၅	ရွာပျဉ်းလမ်း	<input checked="" type="checkbox"/> ကျေးဇူး <input type="checkbox"/> မ	
	၆	KG ကာဘီကျွန်းကမ်း	<input checked="" type="checkbox"/> ကျေးဇူး <input type="checkbox"/> မ	
	၇	တစ်ခုခုအောက်	<input checked="" type="checkbox"/> ကျေးဇူး <input type="checkbox"/> မ	
	၈		<input type="checkbox"/> ကျေးဇူး <input type="checkbox"/> မ	
အသက်မွေးဝမ်းကျောင်းမှုဖိတ်ခေါ်ရေး	၁	ရိုက်နှိုင်းကုန်အစုံ	<input checked="" type="checkbox"/> ကျေးဇူး <input type="checkbox"/> မ	
	၂	မိန်းမပျိုအုပ်စုဖွဲ့စည်းရေး	<input checked="" type="checkbox"/> ကျေးဇူး <input type="checkbox"/> မ	
	၃	အိုင်ကုန် (အိုင်စီရေး)	<input checked="" type="checkbox"/> ကျေးဇူး <input type="checkbox"/> မ	
	၄	ရွာပျဉ်းစဉ်ပြင်စာအုပ်	<input checked="" type="checkbox"/> ကျေးဇူး <input type="checkbox"/> မ	
	၅	ဝက်ပျဉ်းသစ်ကုန်	<input checked="" type="checkbox"/> ကျေးဇူး <input type="checkbox"/> မ	
	၆		<input type="checkbox"/> ကျေးဇူး <input type="checkbox"/> မ	
	၇		<input type="checkbox"/> ကျေးဇူး <input type="checkbox"/> မ	
	၈		<input type="checkbox"/> ကျေးဇူး <input type="checkbox"/> မ	



ပေးအပ်သည့်အမျိုးအစား		အမျိုးအစား	အရက်
၀	အောက်ကုသရန် ရရှိရန်	<input type="checkbox"/>	အောက်ကုသရန် ရရှိရန်
၂		<input type="checkbox"/>	အောက်ကုသရန် ရရှိရန်
၃		<input type="checkbox"/>	အောက်ကုသရန် ရရှိရန်
၄		<input type="checkbox"/>	အောက်ကုသရန် ရရှိရန်
၅		<input type="checkbox"/>	အောက်ကုသရန် ရရှိရန်
၆		<input type="checkbox"/>	အောက်ကုသရန် ရရှိရန်
၇		<input type="checkbox"/>	အောက်ကုသရန် ရရှိရန်
၈		<input type="checkbox"/>	အောက်ကုသရန် ရရှိရန်
၉		<input type="checkbox"/>	အောက်ကုသရန် ရရှိရန်
၀		<input type="checkbox"/>	အောက်ကုသရန် ရရှိရန်
၂		<input type="checkbox"/>	အောက်ကုသရန် ရရှိရန်
၃		<input type="checkbox"/>	အောက်ကုသရန် ရရှိရန်
၄		<input type="checkbox"/>	အောက်ကုသရန် ရရှိရန်
၅		<input type="checkbox"/>	အောက်ကုသရန် ရရှိရန်
၆		<input type="checkbox"/>	အောက်ကုသရန် ရရှိရန်
၇		<input type="checkbox"/>	အောက်ကုသရန် ရရှိရန်
၈		<input type="checkbox"/>	အောက်ကုသရန် ရရှိရန်
၉		<input type="checkbox"/>	အောက်ကုသရန် ရရှိရန်
၀	အောက်ကုသရန်	<input type="checkbox"/>	အောက်ကုသရန်
၂	အောက်ကုသရန်	<input checked="" type="checkbox"/>	အောက်ကုသရန်
၃		<input type="checkbox"/>	အောက်ကုသရန်
၄		<input type="checkbox"/>	အောက်ကုသရန်
၅		<input type="checkbox"/>	အောက်ကုသရန်
၆		<input type="checkbox"/>	အောက်ကုသရန်
၇		<input type="checkbox"/>	အောက်ကုသရန်