



ပြည်ထောင်စုမြန်မာနိုင်ငံတော်အစိုးရ
 စိုက်ပျိုးရေး၊ မွေးမြူရေးနှင့် ဆည်မြောင်းဝန်ကြီးဌာ
 ကျေးလက်ဒေသဖွံ့ဖြိုးတိုးတက်ရေးဦးစီးဌာန

National Community Driven Development Project
 လူထုဖွံ့ဖြိုးမှုစီမံကိန်း၊ လှိုင်းဘွဲ့မြို့နယ်

ကျေးရွာဖွံ့ဖြိုးရေးအစီအစဉ်



ထားသိမ်ကြိုးဝိုင်းကျေးရွာအုပ်စု
 ထားသိမ်ကြိုးဝိုင်းကျေးရွာ

မာတိကာ

<u>စဉ်</u>	<u>အကြောင်းအရာ</u>	<u>စာမျက်နှာ</u>
၁။	လှိုင်းဘွဲ့မြို့နယ်အခြေပြမြေပုံ	၁
၂။	ကျေးရွာမြေပုံ (တည်နေရာ)	၂
၃။	အုပ်စုတွင်ပါဝင်သော ကျေးရွာများစာရင်း	၃
၄။	ကျေးရွာအခြေခံအချက်အလက်များ (ကျေးရွာသမိုင်းကြောင်း)	၄-၇
၅။	လူထုပူးပေါင်းပါဝင်သော လူမှုဆန်းစစ်ခြင်းနှင့် အကဲဖြတ်ခြင်း လုပ်ငန်းစဉ် (PSA/PRA) အကျဉ်းချုပ်ဇယား	၈
၆။	ကျေးရွာဖွံ့ဖြိုးရေးအစီအစဉ်အတွက်အသုံးပြုခဲ့သော PRA tools တစ်ခုချင်းစီအတွက် သုံးသတ်ချက်များ	
	၁။ ကျေးရွာလူမှုရေးနှင့်အရင်းအမြစ်ပြမြေပုံ (Social Map)	၉-၁၀
	၂။ ရာသီခွင်ပြပြကွဲဒီဇိုင်း (Seasonal Cleander)	၁၁-၁၂
	၃။ ဥစ္စာနေကြွယ်ဝမှုပြဇယား (Wealth Ranking)	၁၃-၁၄
	၄။ ကျား၊မ ပင့်ကူအိမ်သုံးသပ်ခြင်း (Cob Web)	၁၅-၁၆
	၅။ အရင်းအမြစ်အသုံးချမှုပုံစံပြဇယား (Asset Mapping)	၁၇-၁၈
	၆။ အဖွဲ့အစည်းချိတ်ဆက်မှုပြဇယား (Veen Diagram).....	၁၉-၂၁
၇။	ကော်မတီဝင်များရွေးချယ်ခြင်းနှင့် ကျေးရွာဖွံ့ဖြိုးရေးအစီအစဉ် ဆောင်ရွက်မှုမှတ်တမ်း	၂၂
၈။	ကျေးရွာအချက်အလက်များ (PC 1)	၂၃-၂၆
၉။	စီမံကိန်းစက်ဝန်းအချိန်ဇယား (PC 2)	၂၇
၁၀။	ကျေးရွာဖွံ့ဖြိုးရေးဦးစားပေးအစီအစဉ် (PC 3)	၂၈-၂၉
၁၁။	အစည်းဝေးမှတ်တမ်းများ	၃၀-၃၁
၁၂။	ကဏ္ဍအလိုက်ဦးစားပေးဖွံ့ဖြိုးရေးလုပ်ငန်းစဉ်များ	၃၂

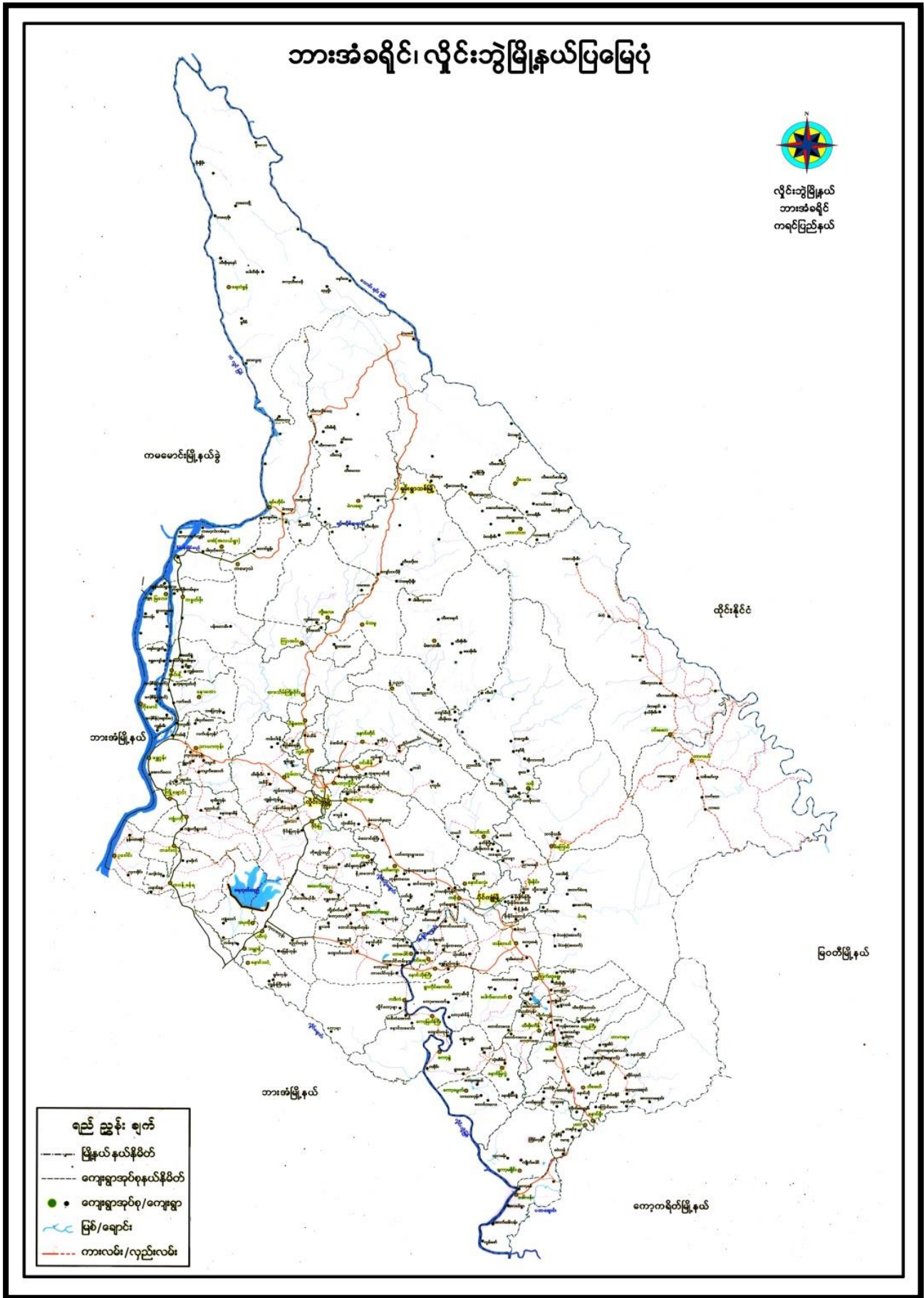

၂။ ကျေးရွာမြေပုံ (တည်နေရာ)

ယုမလေးကုန်းမြစ်ပြင်မြေပုံ

စာ: သီဒ

၇၀၆၅ - ၇၈.၆.၂၀၁၇



၃။ အုပ်စုတွင်ပါဝင်သော ကျေးရွာများစာရင်း

၁။ ထားသိမ်ကြီးပိုင်း

ထားသိမ်ကြီးပိုင်းရွာ သ မိုင်း အကျဉ်း

ထားသိမ်ကြီးပိုင်းသည် အမှန်တကယ်တော့ ရွာမဟုတ်ပါ။ ရွာအရွေးဘက်က ဒီရွာ
ထက်ရှေးကျတော့နေရာ တစ်ခုကို ထားသိမ်လို့ခေါ်ကြပါသည်။ ထားသိမ်ဆိုသည်မှာ တောင်
ပေါ်ကုန်စကားဖြစ်ပါသည်။ ထားဆိုသည်မှာ ရောင်းဆုံ (သို့မဟုတ်) ရောင်းခွက်ထား
လို့ခေါ်ပြီး သိမ်ဆိုသည်မှာ သစ်လို့အဓိပ္ပါယ်ရပါသည်။ ထားသိမ်ဆိုသည်မှာ ရောင်းဆုံ
ရောင်းခွက်ထား တွင် သစ်တောကြီးပိုင်းကို စတင် ခိုက်ဖျိုးတော့နေရာ ဟုခေါ်ပါသည်။ အင်
လိပ်မင်းများက ၎င်း ရောင်းဆုံရောင်းခွက် မှာ သစ်ပင်များ ခိုက်ဖျိုးတော့ကြောင့် တောင်ပေါ်
ကုန်စကားက ထားသိမ်လို့ခေါ်ရခြင်း ဖြစ်ပါသည်။

၎င်းဒေသကိုပိုင်း တွင် ထိုကြီးပိုင်းဒေသ မြေမှာ ကျွန်းပင်၊ ယင်းကတီးပင်၊ အင်မင်ဒုင်
တစ်ကွ အခြားတော့ သစ်ပင်များ ခိုက်ဖျိုး ထိန်းသိမ်း စောင့်ရှောက်လာခဲ့ရာ တဖြည်း
ဖြည်း ဒီ အင်မင်ဒုင် ကြီးမားထူထပ်တဲ တောကြီး ဖြစ်ပြီး ကြီးပိုင်း ဖြစ်လာပါသည်။ အင်
မင်မင်း အစိုးရတွေသည် ထိုတောကြီး ဖြစ်ပြီး သစ်တော ကြီးပိုင်းကို ချွန်နှံ့ စောင့်
ရှောက် ထိန်းသိမ်း ဦးစီးခဲ့ပြီး သစ်တောများ အစဉ်အမြဲ တာဝန် တည်တံ့ ခိုင်မြဲစေရန် ရည်
ရွယ်၍ ကြီးပိုင်းသစ်တောကို အခြေစောင့် ရှောက်ဖော် သူလိုအပ် သည့် အတွက် နှိုင်းဘွဲ့ ဖြန့်ချိ
ဒေသခံများကို ခေါ်၍ သစ်တောကို စောင့်ရှောက် ဆဲခဲ့သည်။ ၎င်းသစ်တောကို စောင့်ရှောက်
ထားသူများမှာ ရွာခိုင်းစွန်း ဒေသခံများ ပထမဆုံးမှာ (၄)ယောက်ဖြစ်ပြီး (၄)ယောက်က
၈၃(၁၀/၁၁) ယောက် အထိ များလာပါသည်။ သစ်တော စောင့်ဒေသခံ (၁၀/၁၁)
ယောက် တို့သည် ယက်ခိုင်းရွာ ထားသိမ်ဆိုသော သစ်တောနေရာ တွင်သာ အခြေချ ဆင်နွှဲ
ရှောက်ပိုင်းမှာ မွေရာသီ ရေများပါး ဖြုတ်ကန်၍ မခံနိုင်တော့ ကြောင့် ရေခိုက်ပိုင်း မြစ်ကမ်း
ရွာအနောက်ဘက် ဖြစ်၍ ချွန်နှံ့စောင့်ရှောက် ဖြစ်ပါသည်။ မြစ်ကမ်းရွာလာသော နေရာကို
သည် ထားသိမ်လို့ပဲ ခေါ်သွင်းခဲ့ပါသည်။ သို့သော် ရွာသာ ကုန်စကားက နေရာ အာရုံစာ
ပြီး အခြေချ သည့် အတွက် ဖွင့်ဆင်လို့ပဲ ခေါ်ကြပါသည်။ အနောက်ဘက်ကို မြစ်ကမ်းရွာ

ထိုင်လာကြပေမယ့် မူလအစွဲ ရာဂ ကိုတော့ ဆက်ပေါက်ကုန်တို့ အစောအစါ ပြောလဲသွား
 ခြင်္သေ့ပိတ်ထားသိမ်းလို့သာ ယခုထိတိုင် နေထိုင်နေဆဲ ဖြစ်ပါသည်။ တစ်ချို့ ဘေးဒဏ်
 များက (သိမ်းလို့လျှင် နေထိုင်ကြပါသည်)။ သိမ်းလို့ဆိုသည်မှာ သိမ်းဆွဲကာ သစ်ထွေတို့
 ကို ကြော့ ခြေ ခြေကုန်ဆုံးရှုံးပေးပါသည်။

တွန့်သင် ဟုခေါ်သော ထားသိမ်းစွာသည် ဖျင်းကွဲ ဖြိုရက် မြောက်တက်ခြင်း တွင်တစ်
 နှစ် ဖျင်းကွဲ ဖြိုရက် (၃) ခုခန့် လောက် မှာတစ်နှစ် ဖြစ်ပါသည်။ ယခုလက်ရှိ ဖျင်းကွဲ
 ထောင့်က ဟုလမ်းမကြီး တွင် တစ်နှစ် ဖြစ်ပါသည်။

အရပ်အရပ် ဖျင်းကွဲကလေးတွင် အင်္ဂလိပ်မင်းအစိုးရက ငှားရမ်းထားသော အစားအသောက်
 ထောင့်သို့ (၁၀/၁၁) လောက်ထိက လူတွေကိုပဲ သစ်ထောင့်နှင့် အဖြစ်တို့ အပ်ပေးပါသည်။
 ထားသိမ်းစွာ အထင်ကုလုပ်ငန်း ဖြစ်သော သစ်ထောင့် (၁၁)လောက် အမည်စာရင်း

စဉ်	အမည်	ဇာတိ	ရွာအမည်
၁။	ဒီးဒိုက်တိုင်	သစ်ထောင့် မြို့ ၃၀၀၄	အိစာ
၂။	ဒီးဒိုက်	(၁) အိစာ မြို့	ဒီးကိုင်
၃။	ဒီးမြောက်	သစ်ထောင့် မြို့	ဒီးကိုင်
၄။	ဒီးမောင်ကြီး	သစ်ထောင့် မြို့	မဲလောင်းကြီး
၅။	ဒီးစိန်မောင်	သစ်ထောင့် မြို့	ပတ်ကျော
၆။	ဒီးထွန်း	သစ်ထောင့် မြို့	ပတ်ကျော
၇။	ဒီးကျော်စွာ	သစ်ထောင့် မြို့	ဒီးကိုင်
၈။	ဒီးအိအိ	သစ်ထောင့် မြို့	အထက်ပိန်တော
၉။	ဒီးအိအိ	သစ်ထောင့် မြို့	မဲလောင်းကြီး
၁၀။	ဒီးအိအိ	သစ်ထောင့် မြို့	ကြာကိုင်
၁၁။	ဒီးထွန်း	သစ်ထောင့် မြို့	"

ထိုလုပ်ငန်းများသည် ထားသိမ်းစွာ၏ အထင်ကုလုပ်ငန်းများ ဖြစ်ပါသည်။

ထားသိမ်ကြီးပိုင်းရွာသည် (၁၄၁၀) ၃ (၂၀)၇၃ အစောပိုင်း ပွားတည်ခဲ တဲရွာ ဆိုလေ
 ဝဲ ဝဲထိတိုင်း ဒွမ်ပေါင်း (၂၀၀)ကျော် ပတ်လျှံ အိမ် (၆၀) ဝန်းကျင်သာ ခိုပါသော သို့
 ဒီထား သိမ်ရွာမှာ လူနေ အိမ် (၆၀) ကျော် တိုးတက်မှု မရှိတု အကြောင်းအရင်း (၄) ချက်ရှိပါသည်
 ဟု ရွာသားများ သုံးသပ်ကြသည်။ ၎င်း အကြောင်းအရင်း မှာ (၁) ဒီရွာသည် စစ် မြေပြင်ဒေ
 စစ်စား ဒုက္ခရောက် လျှံ ဝါးစဉ်း ခဲရတောကတစ်ကြောင်း (၂) ဒီရွာသည် စစ်
 စားဒုက္ခရောက် မှီစဉ်းပေး သူများ ထိုင်းဒိုင် နယ်စပ် တစ်ချောက် ဒုက္ခသည် စဉ်း ရွာသို့ ထွက်
 ပေး တိမ်းရှောင် သွားသော လူမျိုး ရှေ့ကလေး တစ်ချောင်း တစ်ချောင်း များသာတာက တကြောင်း။
 (၃) ရွာ ပတ်ဝန်းကျင် အဖွဲ့ အဖွဲ့ အစည်း အတတ်တတ်က ဝက်ကြေး ဒိုင် ပေါ်တင် ပြေး များတောင်း
 သယံဇာတ သွင်းလဲ ပြောများလို့ ထိုရွာကို နှိုး ဖြစ် အခြား ရွာသို့ ရွှေ ပြောင်း တိမ်းရှောင် ထွက် ရွာ
 သွားတာလည်း တကြောင်း (၄) အဆိုးဆုံးကတော့ အဖွဲ့စည်း အတတ်တတ် မရှိမဲ့ ရှိမဲ့ရွာ
 သူရွာသားတွေကို ပေါ်တင် တွေတောင်း ရွာသူကြီး မဟာမင်း နိုင်ရင် ရွာသား တွေကို ဖမ်း /
 ဖြီးတော့ အလှည့်ကျ ကမ်းလည် ခိုင်း / အောင် ခိုင်း / ပြန်သူတွေကို ခုံခမ်း ခိုင်း / ဘဝင်း ပေး
 ခိုင်း / တတက်က ပြန်သူထိ သွားခဲရင် အသတ်ခံရ / ဒီရွာထဲ လူမျိုးလူလွတ် တွေကို ဝဲဒိုင်
 စေပြီး စစ်သားလုပ် ခိုင်း လူပျိုလူလွတ် မရှိတဲ အိမ်တွေ (သို့မဟုတ်) စစ်သား စလုပ်ရသော
 အိမ်တွေ ငွေထည် ခိုင်း ငွေဖွဲ့ရင် ရွာ ကျွဲ တစ် နှစ် အော် ပေး ခိုင်း မရှိတဲ ဆင်းရဲသား
 တွေအတွက် လွတ်ရာ ကို ပြေး ထွက် / အခြား ရွာ ခိုင်း ကို ရွာစွယ် တွင် (၂) ဒီရွာဒေ ဝဲဒီရွာ
 တာ နီးပွားရေး / ပစ္စည်း ဒိုင် အိမ် (၆၀) ကျော် မတိုးတက် ခိုင်ပဲ ယခု မျက် မြောက် ကလ ထိတိုင်း
 အခြား ရွာကို မဟာဒိုင် ခိုင်း မတူ ခိုင်း ကျန် မှီ ရှိသော ရွာသား တွေလည်း လက် မှီ ခိုင်း သွား ပြော
 ကလွဲလို့ အခြား ကမ္ဘာ မစွမ်းဆောင် ခိုင်း ပါ။

ထားသိမ် ရွာသူ / သား တို့သည် လယ်ယာ ဒိုင် တောင်ယာ များကို အခါအခါ ဝတ်
 ဆင် ရှေ့ အတွက် မှီ ခို ကြည့် မိုး မိုး သား သား ဒဲ ရွာပွေ လုပ် ကို စား သောက် လို အသက်ပေး
 ဝမ်းကြောင်း ကို ပေး ကြပါသည်။ ထားသိမ်ကြီးပိုင်း ရွာသူ / သား တို့ မှာ မှီ အသားကို
 ကွယ်သူ ဖြစ်ကြ ပြီး နတ်ကို ကယ်သူ တစ်ချို့လည်း ရှိကြပါ တယ်။ ပြီး နောက် ကရင်
 လူမျိုး တို့၏ ဝေလ ထုံးစံ မိုးရာ အခါအခါ များ ဖြစ်သော ဝါဒေါင်းလ လက် နီပွဲ ဒိုင် လို

၅။ လူထုပူးပေါင်းပါဝင်သော လူမှုဆန်းစစ်ခြင်းနှင့် အကဲဖြတ်ခြင်းလုပ်ငန်းစဉ် အကျဉ်းချုပ်ဇယား

ကျေးရွာ - ထားသီဇာ

ကျေးရွာအုပ်စု - ထားသီဇာကြီးစိုင်း

ရက်စွဲ - ၇၈.၆.၇၀၁၉

စဉ်	ဆွေးနွေးခဲ့သော ရက်စွဲ	အကြောင်းအရာများ	ဆွေးနွေးဆောင်ရွက်ခဲ့သောသူများအဖွဲ့		ပါဝင်ခဲ့သူအရေအတွက်
			ဥက္ကဋ္ဌ	မ	
၁	၇၈.၆.၁၉	ပျူဒုတိယရင်းအဖြစ်ဖြင့် ပုံနှိပ်ဆန်းစစ်ချက်များ	၇၀	၇၄	၄၄
၂	၇၈.၆.၁၉	၂၅၀ ခန့် ကြွယ်ဝမှုအစဉ် သတ်မှတ်ခြင်းနှင့် ဆန်းစစ်ချက်များ	၇၀	၇၄	၄၄
၃	၇၈-၆-၁၉	ကျေးရွာရှိ အရင်းအမြစ်နှင့် ပိုင်ဆိုင်မှုများ၊ အားသုံးစွဲမှုနှင့် ဖိစီးမှု၊ ခွဲမှုအပေါ်သုံးသပ်ခြင်းနှင့် ဆန်းစစ်ချက်များ	၇၀	၇၄	၄၄
၄	၇၈.၆.၁၉	၇၀ သိခွင့်ဖြင့် ကွန်ပျူတာနှင့် ဆန်းစစ်ချက်များ	၇၀	၇၄	၄၄
၅	၇၈.၆.၁၉	ပင့်လူအိမ်သုံး သတ်မှတ်ခြင်းနှင့် ဆန်းစစ်ချက်များ	၇၀	၇၄	၄၄
၆	၇၈.၆.၇၀၁၉	ဗင်းပုံ (ကျေးရွာတွင်း) ဖြစ်ပေါ်မှု၊ အခင်းများ ချိတ်ဆက်မှု (ပုံနှိပ်) ဆန်းစစ်ချက်များ	၇၀	၇၄	၄၄

၆။ ကျေးရွာဖွံ့ဖြိုးရေးအစဉ်အတွက်အသုံးပြုခဲ့သော PRA tools
တစ်ခုချင်းစီအတွက် သုံးသတ်ချက်များ

၁။ ကျေးရွာလူမှုရေးနှင့်အရင်းအမြစ်ပြမြေပုံ (Social Map)

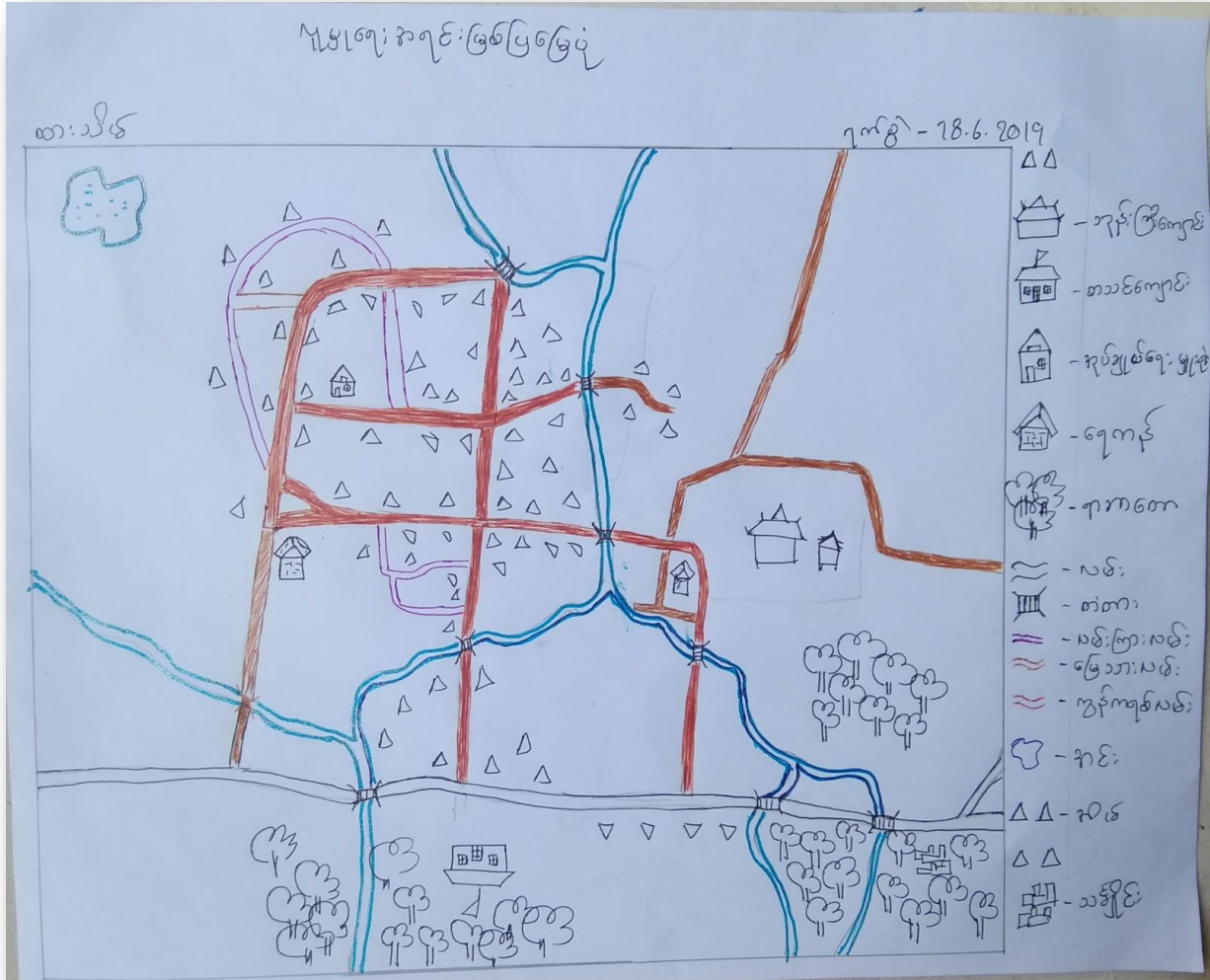

ပုဂ္ဂိုလ်ရေးအရင်းမြစ်ပြင်မြေပုံ

ဆွေးနွေးသုံးသပ်ဖွဲ့စည်း

ဝဘားသိင်္ဃ

ရက်စွဲ - ၇၈.၆.၂၀၁၇

ကျေးဇူးတင်အစီအစဉ်အရင်းမြစ်ပြင်မြေပုံကို နယ်၊ ခြံစိုက်ပျိုးရေး၊ အလုပ်လုပ်မှုကို ဖြစ်ကြသည်။ အလုပ်အကိုင်အခွင့်အလမ်း၊ နည်းပညာ၊ ဝါးသစ်၊ မိုး၊ ရာသီတွင် လမ်းပျား၊ ဗွတ်ထသောကြောင့် သွား၊ လာရ စက်ကိရိယာများ၊ လျှပ်စစ်ဖိစီးမှု၊ ချွေခြင်း၊ ရွာပိုင်သစ်စောပျား၊ ဤခြင်းနှင့် အဆင်မပြေသော အလုပ်ပျားအတွက် အလုပ်လုပ်မှုအခွင့်အလမ်း၊ နည်းပညာ၊ ဆေးကုသမှု၊ မြေခြင်း၊ အလယ်တန်း၊ အထက်တန်းကျောင်းသားများ အတွက် ကျောင်းဆက်သားပေးကြရန် မိကများ မတက်နိုင်ခြင်း၊ ဥစ္စာသုံးဝါးလုံး၊ ဆောက်သုံးရန်ပေးအပ်ခြင်း၊ တစ်ရွာလုံး ဗုဒ္ဓဘာသာကို ကိုးကွယ်ကြသည်။

ပါဝင်ဆွေးနွေးမှု - ကျား ၂၇၄ ဝဇ္ဇိ
မ ၂၇၄ ဝဇ္ဇိ

၂။ ရာသီခွင်ပြပြကွဲကွဲ (Seasonal Cleander)

ကျေးဇူးအပ်စွာ - စာ. သိမ်း မြိုးစိုင်း
 ကျေးဇူး - စာသိမ်း

ရာသီခွင်ပြပြကွဲကွဲ
 (ဒုတိယနှစ် စက်တင်ဘာ)

မြို့နယ် - သိုင်းဘို
 ရက်စွဲ - ၇.၆.၂၀၁၉

အစားအသုံး	ဧပြီလ	မေလ	ဇူလိုင်လ	ဇူလိုင်လ	ဇူလိုင်လ	ဇူလိုင်လ	ဇူလိုင်လ	ဇူလိုင်လ	ဇူလိုင်လ	ဇူလိုင်လ	ဇူလိုင်လ	ဇူလိုင်လ
ရာသီဥတု												
ပွဲတော်			-				-		-			
စိုက်ပျိုးရေး	-										-	-
ဝင်ငွေ/ထွက်ငွေ	¢ ¢	¢ ¢	¢ -	¢ ¢ ¢ ¢	¢ ¢	- ¢	¢ ¢ ¢ ¢	¢ ¢ ¢ ¢	¢ ¢ -	¢ ¢ ¢ ¢	- ¢	- ¢
အစားအသုံး												
ရေအရင်းအမြစ်	-	-			-	-						

ဝင်ငွေ/ထွက်ငွေ: ၂၅ (၂၀) + ၅ (၅)

၃။ ဥစ္စာရေးကြွယ်ဝမှုပြဇယား (Wealth Ranking)

ဥစ္စာရေးကြွယ်ဝမှုပြဇယား
(ဒို့စီယန်စက်ဝန်း)

မြိုင်: ၁၅၆၅.၃၀

ထား: သီဇာ

စဉ်	ဒုဗ်စု	ဒေကြောင်း: အရာ	အိမ်ထောင် စုအရေအတွက်	ရာခိုင်နှုန်း %
၁။	ပြေလည်သော ဒုဗ်စု	ဝါဂျက်အိမ်(၅၅)၊ သစ်အိမ်၊ ဂဟင်(၁-၂၀) ကား၊ ဆိုင်ကယ်၊ ဂဟင်အိမ်၊ ကျွဲ(၁-၂၀) ရွာ(၁-၂၀)၊ ဆိတ်(၁-၁၅)၊ ဝါဂျက်(၁-၅)	၃၀	၃၄%
၂။	အလယ်အလတ် ဒုဗ်စု	သစ်အိမ်၊ ဂဟင်(၁-၁၅)၊ ကား၊ ဆိုင်ကယ် ဂဟင်အိမ်၊ ကျွဲ(၁-၂၀)၊ ရွာ(၁-၂၀)၊ ဆိတ်(၁-၁၅)၊ ဝါဂျက်	၄၂	၄၆%
၃။	မပြေလည် သောဒုဗ်စု	သစ်ဒုဗ်စု: အိမ်၊ ဂဟင်(၁-၁၀)၊ ကား၊ ဆိုင်ကယ်၊ ဝါဂျက်၊ ဆိတ်(၁)၊ ရွာ(၂)၊ ကျွဲ(၂)	၁၇	၂၀%
		စုစုပေါင်း:	၇၉	၁၀၀%

ဥစ္စာစနစ် ပိုင်ဆိုင်မှု ပြုပြင်ရေး

ဆွေးနွေး၊ သုံးသပ်ချက်

ထားသိန်

၇က်စွဲ - ၇.၆.၂၀၁၇

ကျေးဇူးတင် ဥစ္စာစနစ် သတ်မှတ်ချက် ကို မပြောနိုင်ဘူးဟု ဆိုပါသည်။
အလယ်အလတ် အုပ်စုနှင့် မပြောနိုင်ဘူးဟု ဆိုပါသည်။ မနုဿိတ် အုပ်စု ပူးပေါင်း
၌ သတ်မှတ်ကြသည်။ မပြောနိုင်ဘူးဟု ဆိုပါသည်။ ရှေးစား အလုပ်များ၊
ကျပ်၊ အလုပ်များ၊ လုပ်ကိုင် ကြည့်၊ ပိုင်ဆိုင်မှု အနည်းငယ်သာ ပိုင်ဆိုင်
ကြသည်။

ပါကင်ဆွေးနွေးမှု ကျား ၂၁၅ ခု၊
မ ၂၇၄ ခု၊

၄။ ကျားမ ပင့်ကူအိမ်သုံးသပ်ခြင်း (Cob Web)

ပင့်ကူအိမ်ပြုစုစာ၊
(ဒုတိယနှစ်စက်စဉ်)

စာ၊ သိမ်းကြီးရိုင်း

၇၈-၆-၂၀၁၇

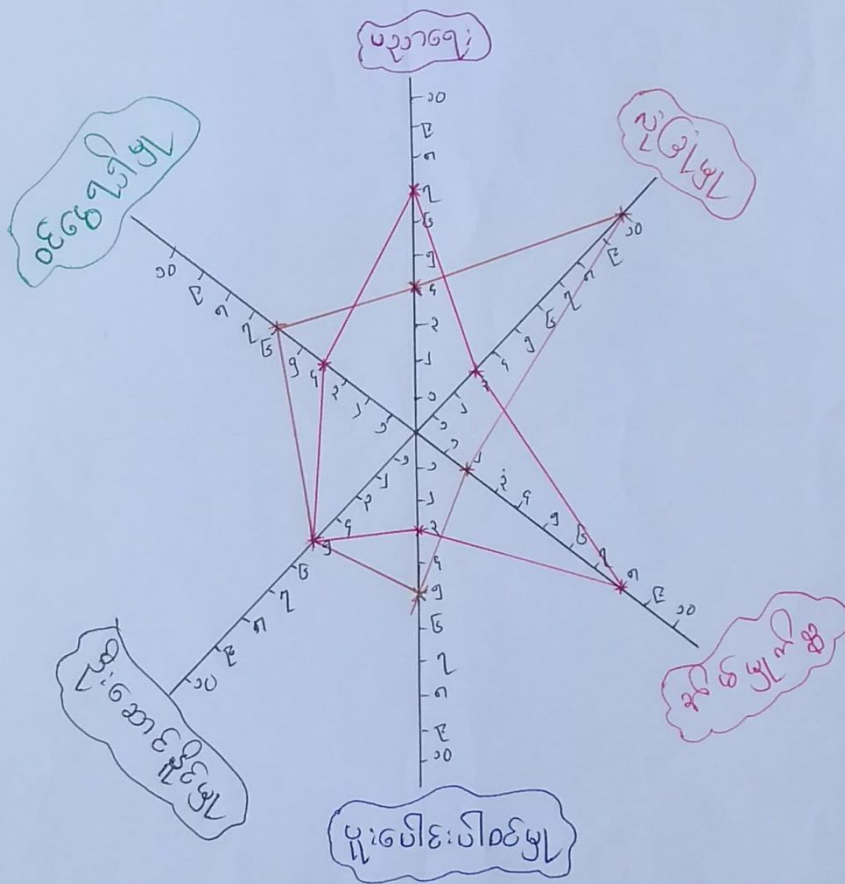

ပါဝင်ဆွေးနွေးမှု - ကျားမ (၇၀) ဘွဲ့ - ■
မ (၇၅) ဘွဲ့ - ■

ပင့်ကူ အိမ်ပြု အမာ၊

အွေးခွေးသုံးသင်္ဘော

ထားသိမ်

၇က်စွဲ - ၁၈. ၆-၂၀၁၇

အိမ်ပြုကိစ္စ၊ ပညာရေး၊ တို. စွန့်ကမ်းမှု၊ သို့. များ၊ အား များကြ
သည်က စင်စစ်ချင်ပါ။ ကမ္ဘာ့ အစည်း စိုက်ဆက်မှု စသည်တို့၊ စွန့်
ကမ်းမှု၊ သား များ၊ အများဆုံးပါဝင်ကြသည်က အမျိုး သား နှင့် ကမ္ဘာ့သို့
စာနိုးတူညီလာစေရန် တစ်ဦး နှင့် တစ်ဦး၊ မကတို့ ခေါ်ခြင်း၊ ငို၊ စား
ပေးခြင်း ဖြစ်၊ မကတို့ခေါ်ကြသည်။

ပါဝင်အွေးခွေးသုံးဦး ရှေ့ကျား ၂၅၅ ခု
မ ၂၅၄ ခု

၅။ အရင်းအမြစ်အသုံးချမှုပုံစံပြဇယား (Asset Mapping)

အရင်းအမြစ်အသုံးချမှုပုံစံ			အရင်းအမြစ်အသုံးချမှုပုံစံ		
စာ: သိမ်		၇၈.၆.၂၀၁၇	စာ: သိမ်		၇၈.၆.၁၇
ကျား	မ	ကျား + မ	ကျား	မ	ကျား + မ
သစ်စက်	အပ်ချုပ်စက်	ရေတွင်း	သစ်စက်	အပ်ချုပ်စက်	ရေတွင်း
ကား		ဆိုင်ကယ်			ဆိုင်ကယ်
		ရော်ကွဲ			ကား
		စားလုံးတွင်း			ပယ်ထွက်စက်
		ပယ်ထွက်စက်			စားလုံးတွင်း
		ဇရပ်			ရော်ကွဲ
		ဘုန်းကြီးကျောင်း			ရော်ကွဲ
		ပတ်			ဘုန်းကြီးကျောင်း
		အသင်ကျောင်း			အသင်ကျောင်း
ပါဝင်ဆွေးနွေးသူဦးရေ -			ပါဝင်ဆွေးနွေးသူဦးရေ -		
ကျား (၇၅ ဘဦး)			ကျား (၇၅ ဘဦး)		
မ (၇၄ ဘဦး)			မ (၇၄ ဘဦး)		

၆။ အဖွဲ့အစည်းချိတ်ဆက်မှုပြဇယား (Veen Diagram)

အဖွဲ့ အစည်းချိတ်ဆက်မှုပြဇယား

မြို့နယ် - မြင်းဘူး

ရက်စွဲ - 18.6.2019

ကျေးရွာအုပ်စု - စားသိမ်ကြီးစိုင်း

ကျေးရွာ - စားသိမ်

ဆင့်	ကျေးရွာကွင်းဖွဲ့ထားသော အဖွဲ့အစည်း	ဆင့်	ကျေးရွာပြင်ပတွင်ဖွဲ့ထားသော အဖွဲ့အစည်း
၁။	ရုပ်မြင်ရုပ်စာ	၁။	Unicef
၂။	ကျေးဇူးတော်မင်္ဂလာ	၂။	က.လ.မ အဖွဲ့
၃။	အုပ်ချုပ်ရေးဌာန	၃။	ဗဟိုစတော်
၄။	မူလ	၄။	လူထုဝန်ထမ်းပြုစီမံကိန်း
၅။	အဖွဲ့အစည်း		
၆။	ဂေါပက		
၇။	ကြီးကြပ်ရေး		

ပိတ်ဆို့ရေးအဖွဲ့

ကျား - ၁၀ ဦး

မ - ၂၄ ဦး

ကမ္ဘာ့အစည်းအဝေးအဖွဲ့အစည်းများ

ဆွေးနွေးသုံးသပ်ချက်

ထားသော

၇၈-၆-၂၀၁၉

အုပ်ချုပ်ရေး၊ အဖွဲ့၊ ဝေဂါယက အဖွဲ့၊ အုပ်စီရင်စီမံ အဖွဲ့၊ အဖွဲ့၊ ဦးစီး
 ရေးရာ အဖွဲ့၊ စသည့် ကျေးဇူးတင်အဖွဲ့အစည်းများ ဤသည့်
 က.လ.မ အဖွဲ့အစည်း၊ UNICEF အဖွဲ့၊ စသည့် အဖွဲ့၊ များသည့် ကျေးဇူး
 ပြင်ပတွင် ဤသည့် အုပ်ချုပ်ရေး အဖွဲ့၊ သည် အုပ်ချုပ်မှု၊ ဖွဲ့စည်းရေးလုပ်ငန်း
 များကို အစီအစဉ်ဆောင်ရွက်သည့် ကျေးဇူးပြင်ပ အဖွဲ့အစည်းများ
 သည် အုပ်ချုပ်ရေး အဖွဲ့ နှင့် အဖွဲ့အစည်းအဖွဲ့ ကျေးဇူးတင်အဖွဲ့အစည်း
 မိမိတို့ဆောင်ရွက် သည့်

ပါဝင်ဆွေးနွေးသူ - ၇၅၊ ၇၆၊ ၇၇၊ ၇၈၊ ၇၉၊
 ၈၀၊ ၈၁၊ ၈၂၊ ၈၃၊ ၈၄၊ ၈၅၊ ၈၆၊ ၈၇၊ ၈၈၊ ၈၉၊ ၉၀၊ ၉၁၊ ၉၂၊ ၉၃၊ ၉၄၊ ၉၅၊ ၉၆၊ ၉၇၊ ၉၈၊ ၉၉၊ ၁၀၀

၇။ ကော်မတီဝင်များရွေးချယ်ခြင်းနှင့် ကျေးရွာဖွံ့ဖြိုးရေးအစီအစဉ် ဆောင်ရွက်မှုမှတ်တမ်း



၈။ ကျေးရွာအချက်အလက်များ(PC 1)

ပုံစံ - ၈ - ၁ ကျေးရွာအခြေခံအချက်အလက်များ (Form PC 1)

လမ်းညွှန်ချက်၊ ကျေးရွာတစ်ရွာသို့ ပထမဆုံးမိတ်ဆက်ခရီးသွားရောက်သောအခါ လူထုစည်းရုံးရေးမှူးသည် ကျေးရွာခေါင်းဆောင်များအားကျေးရွာအချက်အလက်များကိုမေတ္တာရပ်ခံ၍တောင်းခံရသည်။ ဤအချက်အလက်များကိုစီမံကိန်းမိတ်ဆက်အစည်းဝေးပတ်ဝန်းကျင်တောင်းခံရမည်။ စီမံကိန်းမိတ်ဆက်အစည်းဝေးတွင် လူထုစည်းရုံးရေးမှူးသည် ဤအချက်အလက်များအားစစ်ဆေးပြီး မှန်ကန်အောင်ပြုလုပ်ရမည်။ ပြီးနောက်တွင် လူထုစည်းရုံးရေးမှူးမှ သတင်းအချက်အလက်ထဲသို့ Tablets မှ တဆင့်ဖြည့်သွင်းရမည်။			
ကျေးရွာခေါင်းဆောင် အမည် ဦးပေါင်ညို	ကျေးရွာခေါင်းဆောင်၏ ဖုန်းနံပါတ် ၀၉-၃၅၅၉၇၀၂၅၈	လူထုစည်းရုံးရေးမှူး၏အမည် ဒေါ်သန်းစိန်	
ပြည်နယ်၊ တိုင်းဒေသကြီး ၈၇၆	မြို့နယ် ခိုင်စွဲ	ကျေးရွာအုပ်စု ထူးသိမ်တို့စိုင်း လေးစု ၃၇၈၉	ကျေးရွာ ထူးသိမ်တို့စိုင်းလေးစု

ကား လူဦးရေ

လူမျိုးစု	အိမ်ထောင်စုအရေအတွက်	ကိုးကွယ်သည့်ဘာသာ	အိမ်ထောင်စုအရေအတွက်
လူမျိုးစု (၁) - ဗမာ	၈၉	ဘာသာ(၁) - ဗုဒ္ဓ	၈၉
လူမျိုးစု (၂) -----		ဘာသာ(၂) -----	
လူမျိုးစု (၃) -----		ဘာသာ(၃) -----	
လူမျိုးစုရော -----		ဘာသာရော -----	
အခြား			
အရေအတွက်			
မသန်စွမ်းသူများ	ကျား ၂ ဦး မ ၂ ဦး		
သက်ကြီးရွယ်အိုများ (၆၅ နှစ် နှင့် အထက်)	ကျား ၁၁ ဦး မ ၁၄ ဦး		
စစ်ဘေးရှောင်			

	အမျိုးသား(အရေအတွက်)	အမျိုးသမီး(အရေအတွက်)	စုစုပေါင်းအရေအတွက်
လူဦးရေ			
လူမျိုးစု (၁)-ကချင်	260	270	530
လူမျိုးစု (၂)-----			
လူမျိုးစု (၃)-----			
အခြား			
အိမ်ထောင်ဦးစီး	65	24	89

(ခ)အခြေခံအဆောက်အအုံ အသုံးအဆောင်များ

စာသင်ကျောင်း	အမှတ် ခြံစံပါ	ကျန်းမာရေး	အမှတ် စံပါ	ဘာသာရေးအဆောက် အအုံများ	အမှတ် ခြံစံပါ
အထက်တန်းကျောင်း	<input type="checkbox"/>	ဆေးရုံ	<input type="checkbox"/>	စေတီ	<input type="checkbox"/>
အလယ်တန်းကျောင်း	<input type="checkbox"/>	ကျန်းမာရေးဌာန	<input type="checkbox"/>	ဘုန်းကြီးကျောင်း	<input checked="" type="checkbox"/>
မူလတန်းကျောင်း	<input checked="" type="checkbox"/>	ကျန်းမာရေးဌာနခွဲ	<input type="checkbox"/>	ဟိန္ဒူဘုရားကျောင်း	<input type="checkbox"/>
မူကြိုကျောင်း	<input type="checkbox"/>	ဆေးပေးခန်း	<input type="checkbox"/>	ခရစ်ယာန်ကျောင်း	<input type="checkbox"/>
အခြား	<input type="checkbox"/>	အခြား	<input checked="" type="checkbox"/>	ဗလီ	<input type="checkbox"/>
				အခြား	<input type="checkbox"/>
မှတ်ချက်		မှတ်ချက်		မှတ်ချက်	

(ဂ) ကျွမ်းကျင်သူများမှတ်တမ်း (ကျေးရွာတွင်နေထိုင်သော သို့မဟုတ် တခြားရွာမှလာရောက်သောကျွမ်းကျင်သူများ)

(၁) စာသင်ကျောင်း			(၂) ကျန်းမာရေး			(၃) လက်မှုပညာရှင်		
	ရွာတွင်နေထိုင်သူ	အခြားရွာမှလာသူ		ရွာတွင်နေထိုင်သူ	အခြားရွာမှလာသူ		ရွာတွင်နေထိုင်သူ	အခြားမှလာသူ
မူလတန်းပြဆရာ/မ	<input checked="" type="checkbox"/>	<input checked="" type="checkbox"/>	ဆရာဝန်	<input type="checkbox"/>	<input type="checkbox"/>	လက်သမား	<input checked="" type="checkbox"/>	<input type="checkbox"/>
အထက်တန်းပြဆရာ/မ	<input type="checkbox"/>	<input type="checkbox"/>	လက်ထောက်ကျန်းမာရေးပျူး	<input type="checkbox"/>	<input type="checkbox"/>	ပန်းရံ	<input type="checkbox"/>	<input type="checkbox"/>
မူလတန်းပြဆရာ/မ	<input type="checkbox"/>	<input type="checkbox"/>	အမျိုးသမီးကျန်းမာရေးဆရာမ	<input type="checkbox"/>	<input type="checkbox"/>	လျှပ်စစ်ကျွမ်းကျင်၊ ပီးသမား	<input checked="" type="checkbox"/>	<input type="checkbox"/>
မူကြိုဆရာ/မ	<input checked="" type="checkbox"/>	<input type="checkbox"/>	သားဖွားဆရာမ	<input checked="" type="checkbox"/>	<input checked="" type="checkbox"/>	ရေဂိုက်သွယ်သူ	<input type="checkbox"/>	<input type="checkbox"/>
အခြား	<input type="checkbox"/>	<input type="checkbox"/>	ပြည်သူ့ကျန်းမာရေးလုပ်သား	<input checked="" type="checkbox"/>	<input checked="" type="checkbox"/>	စက်ပြင်ဆရာ	<input type="checkbox"/>	<input type="checkbox"/>
မှတ်ချက်			မှတ်ချက်			မှတ်ချက်		

(ဃ) ကျေးရွာသို့ ရောက်ရှိနိုင်သည့်လမ်းအခြေအနေ / ကျေးရွာတစ်ရွာသည် ၎င်း၏ကျေးရွာအုပ်စုနှင့် ဆက်သွယ်ထားသောလမ်းအခြေအနေ (အောက်ပါတို့ကိုဝိုင်းပါ)

ကျောက်ကြမ်းလမ်း: ကတ္တရာလမ်း ကွန်ကရစ်လမ်း: မော်တော်ဆိုင်ကယ်လမ်း:
 ကျောက်ခင်းလမ်း: မြေသားလမ်း: လူသွားလမ်း: အခြား: _____

(င) ကျေးရွာဖွံ့ဖြိုးမှုစီမံချက်

(၁) လူထုဗဟိုပြုစီမံကိန်းမစတင်မီ ဤကျေးရွာတွင်ကျေးရွာဖွံ့ဖြိုးမှု စီမံချက်ရှိခဲ့ပါသလား? ဝိုင်းပါ
 ရှိပါသည်/မရှိပါ/မသိပါ

(၂) ရှိခဲ့ပါလျှင် ဤစီမံချက်ကို မည်သည့် ခုနှစ်တွင်ပြင်ဆင်ခဲ့ပါသနည်း? နှစ်-----/မသိပါ

(၃) ဤစီမံချက်ကို မြို့နယ်မှအတည်ပြုခဲ့ပါသလား? ပြုခဲ့ပါသည်/မပြုခဲ့ပါ /မသိပါ

(၁) ခရီးအကွာအဝေး

(၁) ဤကျေးရွာ၏ပဟိုမှ၎င်းကျေးရွာအုပ်စု၏ပဟိုအထိခရီးပိုင်းမည်မျှကွာဝေးသနည်း? ပိုင်း-----/မသိပါ

(၂) ဤကျေးရွာမှ ၎င်းကျေးရွာအုပ်စု၏ပဟိုအထိသွားလာရာတွင်ကြာမြင့်သည့်အချိန်၊

ခြောက်သွေ့ရာသီတွင်ကြာချိန်-----ထော်လာရီ/မော်တော်ဆိုင်ကယ်/ခြေလျင်/လား/မော်တော်ဘုတ်/
အခြား-----

မိုးရာသီတွင်ကြာချိန်-----ထော်လာရီ/မော်တော်ဆိုင်ကယ်/ခြေလျင်/လား/မော်တော်ဘုတ်/
အခြား-----

(၂) ပတ်ဝန်းကျင်ဆိုင်ရာသဘာဝဘေးအန္တရာယ်

ဤကျေးရွာတွင်ရေကြီးခြင်းကဲ့သို့ သဘာဝဘေးအန္တရာယ်ကျရောက်ဖူးခြင်း ရှိပါသလား။

မရှိပါ ရှိပါသည် ရှိလျှင်ဖော်ပြပါ-----**ရေကြီးခြင်း**-----

(၃) ကျေးရွာတွင် ဖွဲ့စည်းထားသော အဖွဲ့အစည်းများ

လူထုပဟိုပြုစီမံကိန်းပတ်ဝန်းကျင်ဆိုင်ရာ ဤကျေးရွာတွင် ကျေးရွာဖွံ့ဖြိုးရေးအဖွဲ့အစည်း အစိုးရ(သို့)ရွာသားများကိုယ်တိုင်(သို့) စီမံကိန်းတစ်ခုခုမှ ဖွဲ့စည်းထားသည့် အဖွဲ့အစည်းများရှိပါသလား။

(၁) -----

(၂) -----

(၄) အထွေထွေအုပ်ချုပ်ရေး ဦးစီးဌာန (GAD) မှ မှတ်တမ်းတင်ထားခြင်း

ဤကျေးရွာသည် အထွေထွေအုပ်ချုပ်ရေး ဦးစီးဌာန (GAD) မှ မှတ်တမ်းတင်ထားမှု ရှိပါသလား။

မရှိပါ ရှိပါသည်

ကျေးရွာခေါင်းဆောင်

အမည် **ဦးတော်စည်**

လက်မှတ် **စု** နေ့စွဲ **၇၈.၆.၇၄**

လူထုစည်းရုံးရေးမှူး

အမည် **နန်းသိန်းစု**

လက်မှတ် **စု** နေ့စွဲ **၇၈.၆.၇၄**

၉။ စီမံကိန်းစက်ဝန်းအချိန်ဇယား(PC 2)

ပုံ - ၉-၂ - စီမံကိန်းစက်ဝန်းအချိန်ဇယား (PC 2)

လမ်းညွှန်ရွက်၊ သက်ဆိုင်ရာလူထုစဉ်းရုံးမှူး/လက်ထောက်နည်းပညာမှူးများမှ စီမံကိန်းစက်ဝန်းအဆင့်တင်ပေးခြင်း၊ ကျေးရွာအုပ်စုအတွက် ညှိနှိုင်းညွှန်ကြားမှုဦးစီးဌာနမှ စီမံကိန်းစက်ဝန်းအဆင့်တင်ပေးခြင်း၊ ကျေးရွာအုပ်စုမှ စီမံကိန်းစက်ဝန်းအဆင့်တင်ပေးခြင်း

စီမံကိန်းစက်ဝန်းအဆင့်တင်ပေးရမည့် အမည် - **နန်း ၁၅၅၉**

နေ့စွဲ **18.6.19** စက်ဝန်းအားအမှတ်ခြိပ်ပါ စက်ဝန်း(၁) စက်ဝန်း(၂) စက်ဝန်း(၃)
 စက်ဝန်း(၄)

ပြည်နယ်/တိုင်း **မာ့ခ** မြို့နယ် **၂၅၉:၈** ကျေးရွာအုပ်စု **ထားသိမ်ကြီးရိုင်း** ကျေးရွာ **ထားသိမ်**

စီမံကိန်းအဆင့်ရွက်မှုအဆင့်များ	နေ့စွဲ		အစည်းအဝေးတွင် တက်ရောက်သူအရေအတွက်					
	စတင်သည့်နေ့	ပြီးဆုံးသည့်နေ့	အမျိုးသားအရေအတွက်	အမျိုးသမီးအရေအတွက်	အိမ်ထောင်စုအရေအတွက်	လူမျိုးစုတက်ရောက်သူအရေအတွက်နှင့် လူမျိုးစုအမည်	အိမ်ထောင်စုပေါင်း	အိမ်ထောင်စု %
၁။ ကျေးရွာစီမံကိန်း မိတ်ဆက်အစည်းအဝေး	18.6.19	18.6.19	20	25	89	45 မာ့ခ	89	50%
၂။ ကျေးရွာဖွံ့ဖြိုးရေး စီမံချက်ရေးဆွဲခြင်း အစည်းအဝေး	18.6.19	18.6.19	20	25	89	45 မာ့ခ	89	50%
၃။ ကျေးရွာအုပ်စု လုပ်ငန်းဆုံးဖြတ်ချက်ချသည့်အစည်းအဝေး	19.6.19	19.6.19	7	8		1		
၄။ မြို့နယ်အဆင့်စီမံကိန်းရေးဆွဲရေးနှင့်အကောင်အထောင်အစည်းဖော်ရေးကော်မတီ၏			မလို	မလို	မလို	မလို		

၈။ လူထုစီမံကိန်း၏ လာမည့် (၄) နှစ်အတွက် အကျုံးဝင်သော ဦးစားပေး ဖွံ့ဖြိုးတိုးတက်မှု လုပ်ငန်း အစီအစဉ်များအားဖော်ပြပါ။

ဦးစားပေး အဆင့် သတ်မှတ်ချက်	ကျေးရွာအတွက် ဦးစားပေး ဖွံ့ဖြိုးတိုးတက်မှု လုပ်ငန်းစဉ်များ	အဆိုပြုသူ (အမျိုးသားများ/ အမျိုးသမီးများ/အမျိုးသား+ အမျိုးသမီး)	အခန်းကဏ္ဍ	ခန့်မှန်း ကုန်ကျစရိတ်	အကျိုးခံစားခွင့်ရှိသူခန့်မှန်းခြေအရေအတွက်		
					ကျား	မ	ပေါင်း
၁။	ဌာတွင်း ကျွန်ကျွန်လမ်းခင်းခြင်း	m + ၆	လမ်း၊ များ၊ ဆက်သွယ်ရေး	၇၀၀၀၀၀၀	၂၆၀	၇၇၀	၅၃၀
၂။	ဖိုးလင်း ရေ	"	ဖိုးလင်း ရေ	၃၆၀၀၀၀၀	၂၆၀	၇၇၀	၅၃၀
၃။	ကျောင်း အုပ်စုတိုင်း ဆောက်လုပ်ခြင်း	"	ပညာရေး	၆၂၄,၀၀၀,၀၀၀	၇၆၀	၇၇၀	၅၃၀
၄။	၂၆၆ ကျောင်း၊ ၁၂၃	"	"	၂၄,၆၀၀,၀၀၀	၇၆၀	၇၇၀	၅၃၀
၅	ဆောက်ခြင်း						

၉။ လူထုစီမံကိန်း၏ လာမည့် (၄) နှစ်အတွက် အကျုံးဝင်သော ဦးစားပေး ဖွံ့ဖြိုးတိုးတက်မှု လုပ်ငန်း အစီအစဉ်များအားဖော်ပြပါ။

အဆင့်	ကျေးရွာအတွက် ဦးစားပေး ဖွံ့ဖြိုးတိုးတက်မှု လုပ်ငန်းစဉ်များ	အဆိုပြုသူ (အမျိုးသားများ/ အမျိုးသမီးများ/အမျိုးသား+ အမျိုးသမီး)	အခန်းကဏ္ဍ
၁။	အမည်ရှိ အဖွဲ့လမ်း	အမျိုးသား	အခြား
၂။	အဆင်မပြေသော	အမျိုးသမီး + အမျိုးသား	အခြား
၃	အုပ်စု၊ ဟောပြော၊ အထောက်အပံ့		
၄	စေ့ချိန်		

ပေါင်းစေ့ချိန်၊ ကျေးရွာစီမံကိန်းအထောက်အကူပြုကော်မတီမှအတည်ပြုသည်။

အမည် စုန်းဒါ၊ မိုက် လက်မှတ် B နေ့စွဲ ၇.၆.၂၀၁၇

အစည်းအဝေးမှတ်တမ်း

ကျေးရွာအမည် - ထားသိမ်ကြီးရိုင်း

အချိန်/နေ့ရက်- ၇၈-၆-၇၇ (၇၀: ၃၀)

ကျေးရွာအုပ်စုအမည်- ထားသိမ်

နေရာ - ကျေးရွာအုပ်စုကြီးကျေးရွာ

အစည်းအဝေးပြုလုပ်ရခြင်းအကြောင်းအရာ (ပ-၃)ကြိမ်အစည်းဝေး

ဆွေးနွေးချက်နှင့် ဆုံးဖြတ်ချက်

မူတည်ပေးပြီးပြုမိမိကိန်း၊ ဒုတိယနှစ်စက်ဝန်း၊ အတွက်
 (ပ-၃)ကြိမ်အစည်းဝေးကို ၇၈.၆.၇၇ ထားသိမ်အုပ်စုကြီးကျေးရွာတွင်
 အစည်းဝေးပြုလုပ်ခဲ့သည်။ အစည်းဝေးတွင် မူကြိုချေဝက်
 ရောက်သူများအရင်းကောက်ယူကာ အစည်းဝေးပြုလုပ်ခြင်း
 ဂုဏ်ထူးချွန်ချက်ကိုပြောကြားခဲ့သည်။
 ကျေးရွာအုပ်စုချုပ်ရေးမှူး၊ အဖွဲ့အစည်း၊ အဖွဲ့အစည်း၊ ပြော
 ကြားပြီး ဒုတိယနှစ်စက်ဝန်း၊ အတွက်ကြိုတင်ပြင်ဆင်ရန်နှင့်
 ရှိသားများ ပိုမိုပူးပေါင်းပါဝင်ကြရန် အဖွဲ့အစည်း၊ အဖွဲ့အစည်း၊
 ပြောကြားခဲ့သည်။
 ထိုအခါက ဝင်ရောက်ပြုမိမိကိန်း၊ သော အစည်းဝေး

အကြောင်းများ ပြန်လည်ဆွေးနွေးချက်ပြစ်ကြသည်။
 ဇီဝဓါတ်၊ စက်ဝန်း၊ ကိုပြန်လည်ရှင်းပြခြင်း၊ ယခင်နှစ်
 ပြုလုပ်ခဲ့သော မူပိုင်ခွင့်၊ စစ်ချက်နှင့် ဆွေးနွေးချက်များကို
 ပြန်လည်ဆွေးနွေးရာမှာ သဘောတူညီကြသည်။ အခက်ခဲ၊
 ဖွဲ့စည်းပုံ၊ စွဲများကို ပြန်လည်သုံးသပ်ရာမှာ သဘောတူညီကြ
 ပြီး ဖွဲ့စည်းရေးလုပ်ငန်းများကို ယှဉ်တွဲဖက်ပေးကြသည်။
 သို့ရာတွင် အကျိုးစီးပွား၊ အကျိုးစီးပွားလုပ်ငန်းများ၊
 အကာအကွယ်များကို ဖြောင့်တင်းစွာ၊ ငွေကြေးရှာဖွေမှု၊ ခွဲဖြုတ်
 အဖွဲ့ကို ပြန်လည် အတည်ပြုပြီး ရှောင်ရှား၊ ဆောင်ရွက် မှားကို
 ပြန်လည်ပြောကြားခဲ့သည်။
 ငွေကြေးရှာဖွေမှု၊ တောက်ပူမှု၊ ငွေကြေးရှာဖွေမှု၊ စားဝတ်စား၊
 ပြောကြားခြင်း၊ ညီညီညွတ်ညွတ် အတူတူပူးပေါင်းပါဝင်ကြ
 ပါရန် နှိုင်းချက် ပြောကြားခဲ့သည်။

မှတ်တမ်းပြုစုသူ - အမည် - ဒေါ်အေးမာမာ လက်မှတ် - [Signature] နေ့ရက် - 18.6.2019

အတည်ပြုသူ - အမည် - ဒေါ်ခင်ခင် ဒေါ်ဗိုလ်လက်မှတ် - [Signature] နေ့ရက် - 18.6.2019

၁၂။ ကဏ္ဍအလိုက်ဦးစားပေးဖွံ့ဖြိုးရေးလုပ်ငန်းစဉ်များ

ဒီ ဆိုင်	စဉ်	လုပ်ငန်းအမျိုးအစား	အဆိုပြုသူ (အမှန်ဖြစ်ရန်)			ရက်စွဲ	ထောက်ပံ့မည့်အဖွဲ့အစည်း (သို့) ဌာန	မှတ်ချက်
			ကျား	မ	ကျား+မ			
အခြေခံအဆောက်အအုံကဏ္ဍ (လမ်း/တံတား/ရေရရှိရေး/ဦးလင်းရေး ရေး)	၁	ရွာတွင်းကွန်ကရစ်လမ်း			✓	၂၀၁၉	CDD & DRD	
	၂	ဦးလင်းရေး		✓		၂၀၂၀	CDD & DRD	
	၃							
	၄							
	၅							
လူမှုစီးပွားရေးကဏ္ဍ (ပညာရေး/ကျန်းမာရေးနှင့်ဆိုင်သော အဆောက်အအုံများနှင့် အခြား အခြားအလိုအပ်ချက်များ)	၁	ကျောင်းအုတ်တံတိုင်း			✓	၂၀၂၀	ပညာရေးဝန်ကြီးဌာန	
	၂	မူကြိုကျောင်းဆောင်သစ်			✓		ပညာရေးဝန်ကြီးဌာန	
	၃							
	၄							
	၅							
သက်မွေးဝမ်းကြောင်းကဏ္ဍ (စိုက်ပျိုးရေး၊ ဖွေးမြူရေးနှင့်ဆိုင်သော အဆောက်အအုံများနှင့် အခြား အခြားအလိုအပ်ချက်များ)	၁	အလုပ်အကိုင်အခွင့်အလမ်း ရရှိခြင်း	✓					
	၂							
	၃							
	၄							
	၅							
သဘာဝဘေးအန္တရာယ် လျော့ပါးရေး ရေး ကဏ္ဍ	၁							
	၂							
	၃							
	၄							
	၅							
အခြားကဏ္ဍ (ဌာနဆိုင်ရာများသို့ လွှဲပြောင်းနိုင်ခြင်းနှင့် အကောင်အထည် ဆောင်ရွက် နိုင်ရေးနှင့်ဆိုင်သော လုပ်ငန်းများ)	၁	အဆင်မပြေသောအုပ်စုများ အထောက်အပံ့ရစေရန်			✓			
	၂							
	၃							
	၄							
	၅							

