

ပြည်ထောင်စုသမ္မတမြန်မာနိုင်ငံတော်အစိုးရ
စိုက်ပျိုးရေး၊ မွေးမြူရေးနှင့် ဆည်မြောင်းဝန်ကြီးဌာန
ကျေးလက်ဒေသဖွံ့ဖြိုးတိုးတက်ရေးဦးစီးဌာန
ဗဟိုဌာန



လူထုပဟိုပြုစီမံကိန်း
National Community Driven Development Project



ကျေးရွာဖွံ့ဖြိုးရေး အစီအစဉ်
Village Development Plan (VDP)

သရက်ပင်ကွင်းကျေးရွာ၊ ဆင်ကူးကြီးကျေးရွာ အုပ်စု

မာတိကာ

စဉ်	အကြောင်းအရာ	စာမျက်နှာ
၁	မြို့နယ်မြေပုံ	၁
၂	ကျေးရွာအုပ်စုမြေပုံ	၂
၃	ကျေးရွာအုပ်စုတွင် ပါဝင်သောကျေးရွာများစာရင်း	၂
၄	ကျေးရွာသမိုင်းကြောင်းအကျဉ်းချုပ်	၃
၅	လူထုပူးပေါင်းပါဝင်သော ဆန်းစစ်ခြင်းနှင့် အကဲဖြတ်ခြင်း လုပ်ငန်းစဉ် PRA/PSA အကျဉ်းချုပ်ဇယား	၅
၆	ကျေးရွာဖွံ့ဖြိုးရေးအစီအစဉ်အတွက်အသုံးပြုခဲ့သော PRA tools များနှင့် တစ်ခုချင်းစီအတွက် သုံးသပ်ချက်များ	၅
၇	ကျေးရွာကော်မတီရွေးချယ်ခြင်းနှင့် ကျေးရွာဖွံ့ဖြိုးရေးအစီအစဉ် ဆောင်ရွက်မှုမှတ်တမ်းဓါတ်ပုံများ	၁၇
၈	ကျေးရွာစီမံကိန်းအထောက်အကူပြုကော်မတီဝင်များစာရင်း	၁၈
၉	ကျေးရွာအခြေခံအချက်အလက်များ (ပုံစံ ၈ - ၁)	၁၉
၁၀	စီမံကိန်းစက်ဝန်းအချိန်ဇယား (ပုံစံ ၈-၂)	၂၇
၁၁	ကျေးရွာဖွံ့ဖြိုးရေး ဦးစားပေး အစီအစဉ် (ပုံစံ ၈-၃)	၃၀
၁၂	ကျေးရွာအုပ်စုစီမံကိန်းလုပ်ငန်းခွဲရွေးချယ်ခြင်း (ပုံစံ ၈-၄)	၃၅
၁၃	အစည်းအဝေးမှတ်တမ်းများ	၃၈
၁၄	ကဏ္ဍအလိုက် ဖွံ့ဖြိုးရေး ဦးစားပေးလုပ်ငန်းများ	၄၃
၁၅	VDP အရည်အသွေးထိန်းချုပ်မှု (Check List for VDP)	၄၄

၁။ ငပုတောမြို့နယ်အခြေပြမြေပုံ

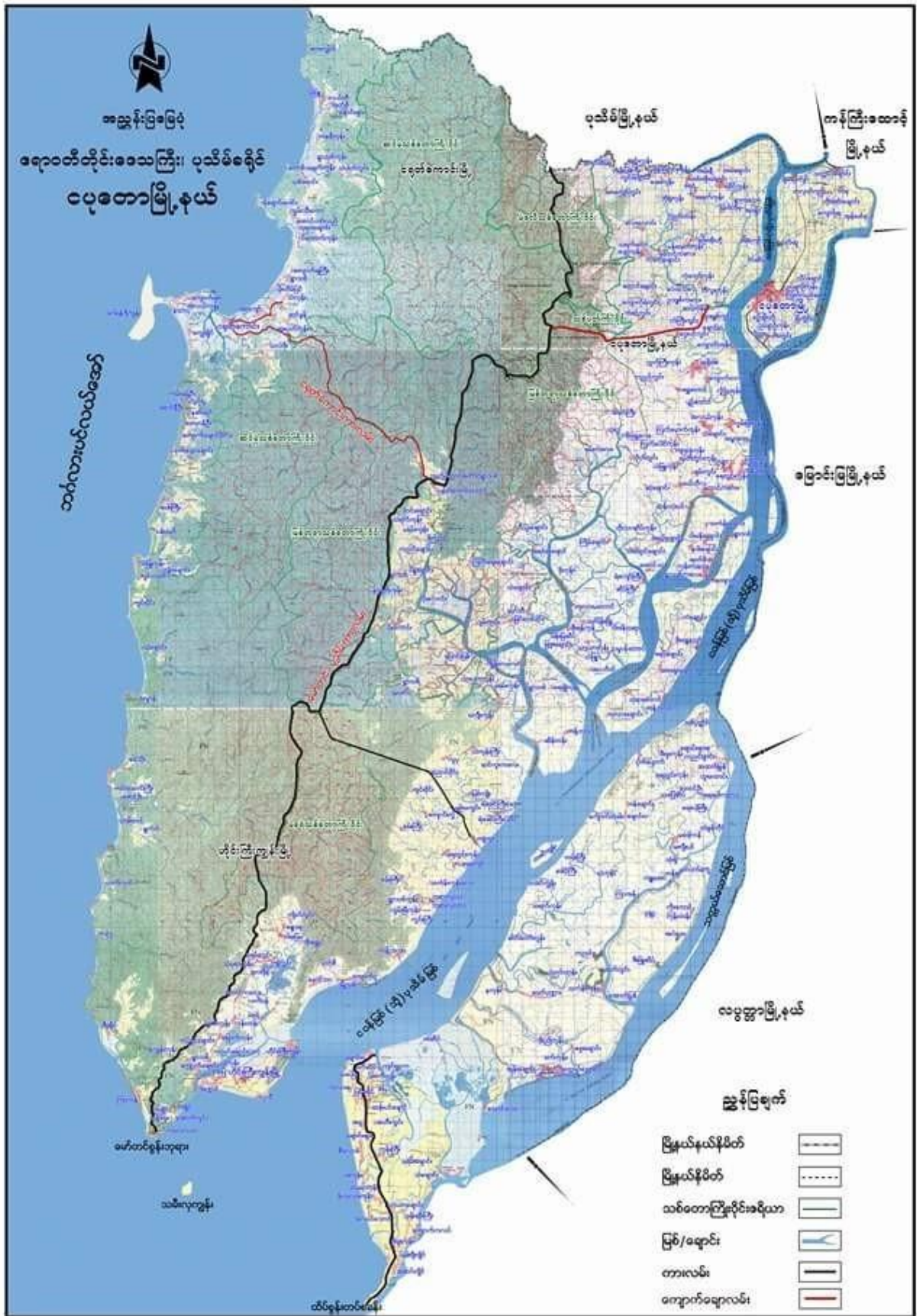

၂။ ကျေးရွာအုပ်စုမြေပုံ

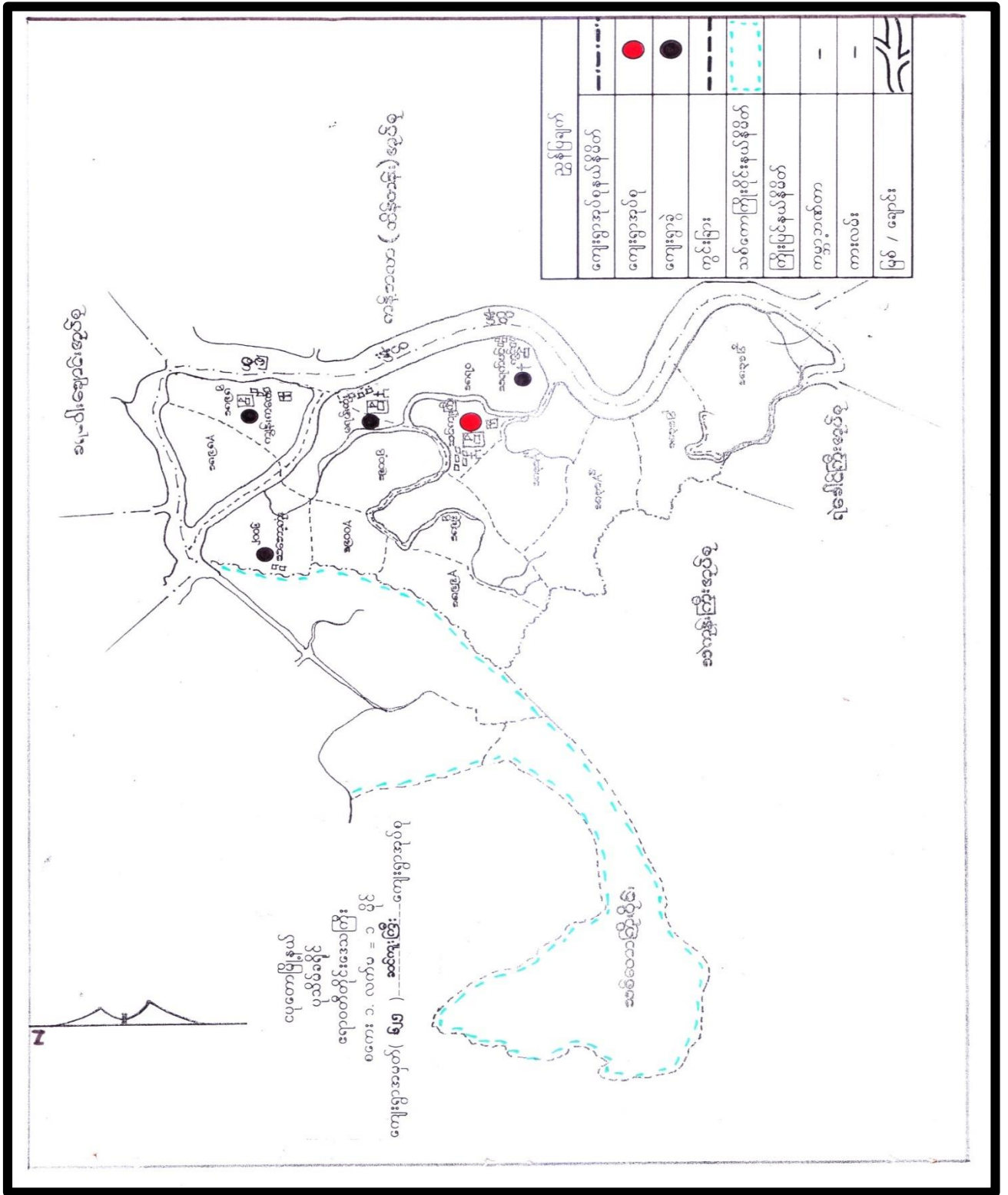

၃။ ကျေးရွာအုပ်စုအတွင်းပါဝင်သော ကျေးရွာများစာရင်း

- ၁-ဆင်ကူးကြီး
- ၂-သရက်ပင်ကွင်း
- ၃-မရမ်းကုန်း
- ၄-ကျွန်းကလေး
- ၅-စမ်းကလေး
- ၆-သဘော့ကုန်း
- ၇-မကျည်းကုန်း

ကျေးဇူးရှာသမိုင်း (သရက်ပင်ကွင်း)

ရှာသက်တမ်း၊ (၁၅၅၀ ခုနှစ် ခန့်၊ ဤနေ့ ဖြစ်သော ‘သရက်ပင်ကွင်း’ ရှာ

ပေးသည့် ဆင်းကူး၊ ငြီးချောင်း၊ နှင့် ဖြစ်တစ်ရာဖြစ် တို့ ဆုံတွေ့ရာ ဖြစ်ဝ တွင် တည်ရှိ
နေသည့် ဖြစ်ဝ တွင် တည်ရှိနေသော ယခင်က စီးပွားရေး အချက်အချာ ဖြစ်ခဲ့သည်။

ဤနေ့အထိ မီးပွတ် အချက်အချာ ဖြစ်ထော်ငြားလည်း မျှအခက်အခဲကြောင့် ဖြောင်းရွှေ့
နေထိုင်သော ဦးဖေ တိုးတက်လာသည်။ ယခင်က ဘူကြီး များပင်နေထိုင်၍ မိမိ ဖခင်ချုပ်ရေး
ဦး များပင် ပြုလုပ်ခဲ့သည်။

ရှာပေး၏ သမိုင်း ကြောင်း မှာ- ယခင် ဖြစ်မာ နိုင် စစ်တေးကြောင့်
ဖွန်ဖြည့် နယ် နှင့် ဖွန်တိုင်းရင်း ထား များ ထွက်ပြေး တိမ်းရှောင်၍ နေထိုင်ခဲ့ရသည်ကို
အထောက်အထား များ နှင့် ပင်တွေ့ နိုင်ပါသည်။ ရှာ နာမည် သမုတ်ရာတွင် ရှာတွင်
သရက်ပင် အကြီး များ ပေါများစွာ ပေါက်ရောက် သောကြောင့် ‘သရက်ပင်ကွင်း’ ဟု
ခေါ်တွင်စေခဲ့သည်။ ဖွန်တိုင်းရင်း ထား တို့ မှောက်ဖိုင်း တွင် ကရင် တိုင်းရင်း ထား များ

လာ ရောက်နေထိုင်ခဲ့သည်။ ယင်း ကရင်တိုင်းရင်း ထား များ မှာ စစ်ကွင်း ရှာကြီး မှ
ဖြောင်း ကာလဝမ်း ရောက်ကြောင်း ပြောင်းရွှေ့လာခဲ့ ခြင်း ဖြစ်သည်။ ကျေးဇူးရှာ တည်
ဆောက် ဖြီး ၁၉၆၅ ခုနှစ် ခန့် တွင် ထောင်ကျွန်း ဘူ ဦးမလုံး ၊ ဦးထောင်းကျော်
စား ပြု အဖွဲ့ နှင့် ကရင် လက်နက်ကိုင် ကိုယ်စားဖွဲ့ တို့ ငြားတွင် စစ်တေးလင်း ဖြစ်ခဲ့
ရသည်။ ရှာထား များ ၎င်း စည်းလုံး မှုကြောင့် ရှာကို အသစ်တစ်ခါ တည်ထောင် ခြင်း
သည် ၁၉၆၈ ခုနှစ် တွင် ကိုယ်တူကိုယ်ထ စာသင်ကျောင်း ပေး တစ်ခု တည်ထောင်
ခဲ့သည်။ သို့သော် စစ်တေး များ ငြားတွင် မျက်စိ ချုပ် ဖြစ်သည်။

၂၀၂၀ တွင် ဗဟိုဘဏ်၊ တိုးတက်ရေးနှင့် ကိုယ်တူကိုင်စွဲ ဖြစ်ပေ စာတင်ကျောင်း၊
တစ်ကျောင်း တည်ဆောက်နိုင်ခဲ့သည်။ ၂၀၀၈ ခုနှစ် သဘာဝဘေး၊ အန္တရာယ် ကျောက်
မှုကြောင့် စွတ်တွင်း၊ ပျက်စီးမှုများထဲတွင် ကျေးဇူး စာတင်ကျောင်းလဲ ပါဝင်ခဲ့သည်။

နိုင်ငံထော် ကပံ့ပိုးသော ငွေကြေးများဖြင့် ဖြန့်လျှော်ဖြည့်ဖြည့်နိုင်ခဲ့သည်။

ယခုအချိန်တွင် စွတ်သူ/ထားများသည် ခိုင်မာမှု၊ ရေးနှင့် မွေးမြူရေး

ကိုသာ အဓိကထား အထက်မွေးဝမ်းကြောင်းဖြင့် အထက်လျှောက်လှောက်သော ဝင်ငွေ
နှင့် ရေချိုးမှုများကို အရရှိခဲ့ပေ။ မည်သို့ပင်ဆိုစေပါက မနက်အလင်းရောင်နှင့်
ပြန်လည်တည်ဆောက် စွတ်သူ/ထားများအဖို့ လှပသော စည်းလုံးမှုဖြင့်
စွတ်လေးကို ဖော်ဆောင်နေမည်မှာ မေ့လျော့နိုင် ပင် ဖြစ်ပါသည်။

၅။ လူထုပူးပေါင်းပါဝင်သော ဆန်းစစ်ခြင်းနှင့် အကဲဖြတ်ခြင်း လုပ်ငန်းစဉ် PRA/PSA အကျဉ်းချုပ်ဇယား

စဉ်	အသုံးပြုခဲ့သော PRA Tools များ	ကျား	မ
၁	ကျေးရွာအရင်းမြစ်ပြမြေပုံ (Social Map)	၇	၇
၂	ရာသီခွင်ပြပြက္ခဒိန် (Seasonal Cender)	၇	၇
၃	ဥစ္စာနေကြွယ်ဝမှု ဦးစားပေးအဆင့်သတ်မှတ်ခြင်း (Wealth Ranking)	၇	၇
၄	ကျား၊ မ ပင့်ကူအိမ်သုံးသပ်ခြင်း (Cob Web)	၇	၇
၅	အရင်းအမြစ်အသုံးချမှုဖော်ထုတ်ခြင်း ဇယား (Asset Mapping)	၇	၇
၆	အဖွဲ့အစည်းချိတ်ဆက်မှုမြေပုံ (Veen diagram)	၇	၇

၆။ ကျေးရွာဖွံ့ဖြိုးရေးအစီအစဉ်အတွက်အသုံးပြုခဲ့သော PRA tools များနှင့် တစ်ခုချင်းစီအတွက် သုံးသပ်ချက်များ

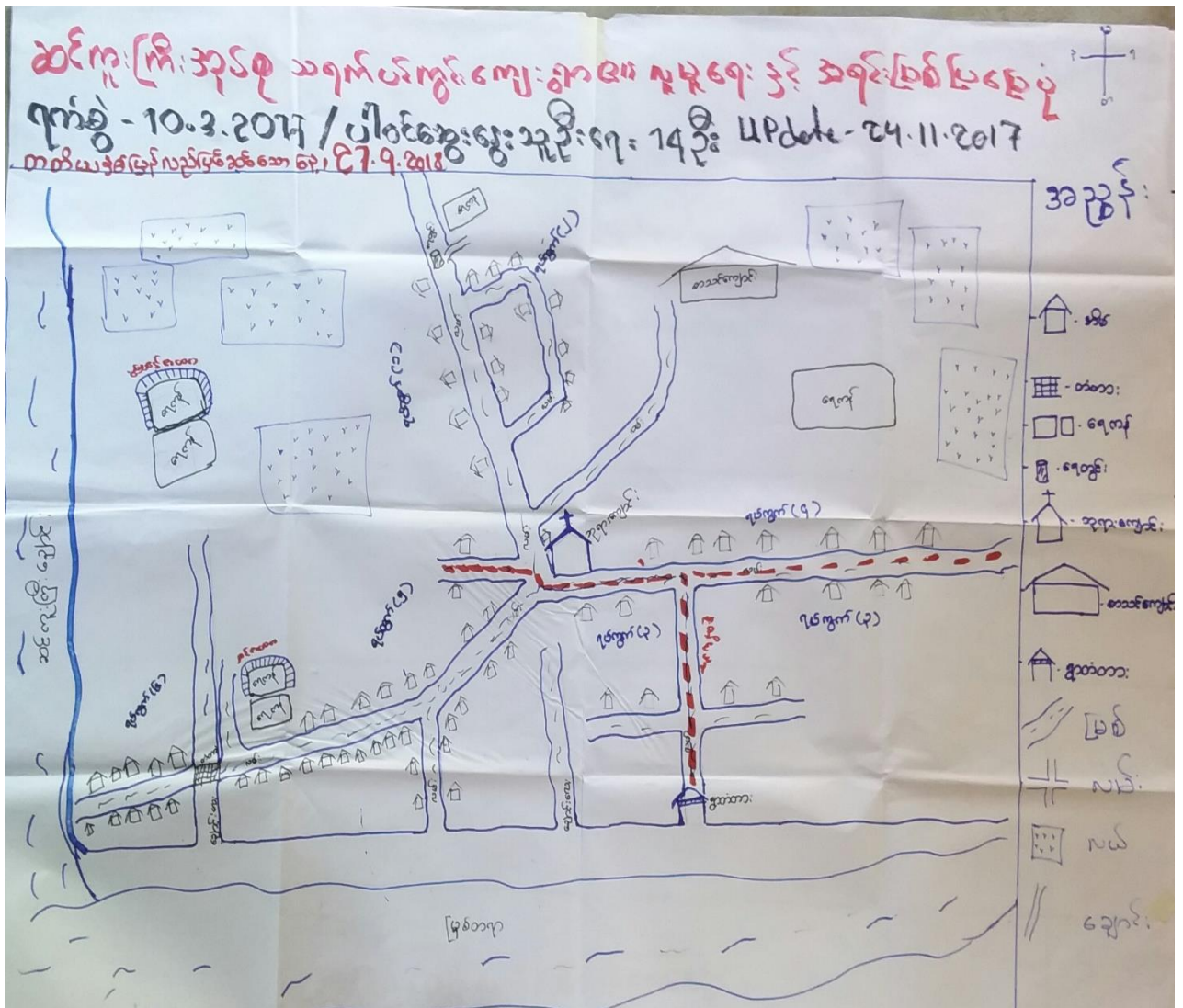

ဆင်စွာ (၈) အုပ်စု

သဂုဏ်ပင်ကျွန်း

ပြင်ဆင်မှုအစီအစဉ်

၂၇.၉.၂၀၁၈

ဆွေးနွေးခြင်းနှင့် သုံးသပ်ခြင်း

⇒ သဂုဏ်ပင်ကျွန်း၏ အစွမ်းသတ္တိများကို အကဲဖြတ်ရာတွင် အခြေခံအားဖြင့် အစွမ်းသတ္တိများကို အကဲဖြတ်ရမည်။

⇒ ၃ ယူနစ်၊ ၂ ယူနစ်၊ ၁ ယူနစ် စသည့် အမျိုးမျိုးရှိသည့် အစွမ်းသတ္တိများကို အကဲဖြတ်ရာတွင် အစွမ်းသတ္တိများကို အကဲဖြတ်ရမည်။

⇒ ၇၂ ယူနစ် သို့မဟုတ် ၁၀၀ ယူနစ် အထိရှိသည့် အစွမ်းသတ္တိများကို အကဲဖြတ်ရမည်။

⇒ စောင့်ရှောက်ရေးအဖွဲ့များကို အစွမ်းသတ္တိများကို အကဲဖြတ်ရမည်။

⇒ ဆွေးနွေးရာတွင် စီမံကိန်းရေးဆွဲရာတွင် အစွမ်းသတ္တိများကို အကဲဖြတ်ရမည်။

<p>ရက်စွဲ - 10.3.2017 ပါဝင်အဖွဲ့ဖွဲ့သူကြီး၏ - က - ၃ + ၈ - ၃ = 14 ဦး</p>	<p>၂၈၈၉ ဩဂုတ် ၀ မှ စတင် Update - 24.11.2017</p>	<p>သရက်ပင်ကွင်း</p>
<p>အာဆင်</p>	<p>သက်မှတ်ချက်</p>	<p>၂၈၈၉ မှ ၂၈၉၀</p>
<p>ချွမ်းသာသောမိသားစု</p>	<p>- လယ်ရှိ / ကုန်စုံဆိုင် / ပဲထောင်းဖို (စက်မီးအားကောင်းစား) မှဝေကမ်း - ပျဉ်ထောင်ပွပ်မိုး / ၈</p>	<p>၀</p> <p>၀.3%</p>
<p>ပြောလည်သောမိသားစု</p>	<p>- လယ်ရှိ / ပဲထောင်းဖို (စက်မီး)</p>	<p>၃၀</p> <p>18%</p>
<p>ခွံင် ပါးသောမိသားစု</p>	<p>- ထမိန်မိုး / ပျဉ်ခင်း / ငါးခင်း - ထမိန်မိုး / ငါးခင်း (တဲ အိမ်)</p>	<p>၁၃၃</p> <p>76%</p>
<p>ဥမ့်ပါး ဆုံးသောမိသားစု</p>	<p>- အိမ်ဖို (ကပ်ဖေ) ကတိယဒ်ဖြို လည်ဖြင် ဆင် ယော ခေ "၂၇.၅.၂၀၁၈"</p>	<p>၁၀</p> <p>5.7%</p>

ဥပဒေကြမ်းကော်မတီ

၂၇. ၄. ၂၀၁၈

ဆွေးနွေးချက်များ

⇒ တို့ကော့ရှားနှင့် တွေ့ဆုံဆွေးနွေးရန် အားပေးရန် (၁) နှစ် သို့မဟုတ် ၁၈ လအတွင်း အထူးအရေးကြီးမှုများ ရှိပါက အထူးအရေးကြီးမှုများ ပြင်ဆင်ပေးရန် ဆုံးဖြတ်ပေးရန်

⇒ ဖွဲ့စည်းပုံအခြေခံဥပဒေ (၁၀) ပြင်ဆင်မှုများ ပြင်ဆင်ရန်၊ စည်းမျဉ်းစည်းကမ်း အား ပြင်ဆင်မှုများ ပြင်ဆင်ရန် သဘောတူညီချက်

⇒ နှစ်ပတ်လည် အထူးအရေးကြီးမှုများ ရှိပါက အထူးအရေးကြီးမှုများ ပြင်ဆင်ပေးရန်

⇒ အထူးအရေးကြီးမှုများ ပြင်ဆင်ရန် အထူးအရေးကြီးမှုများ (၁၀) ပြင်ဆင်မှုများ

⇒ တို့ကော့ရှားနှင့် တွေ့ဆုံဆွေးနွေးရန် အထူးအရေးကြီးမှုများ ရှိပါက အထူးအရေးကြီးမှုများ ပြင်ဆင်ပေးရန်

ပင်မအိမ်ဆင်းသင်္ကြံ

၂၀၁၇-၁၀-၃-၂၀၁၇

တတိယအကြိမ်အစီအစဉ်

၂၇.၉.၂၀၁၈

သရုပ်ဖော်သူ

ကျေးဇူး

ပဉ္စမအိမ်

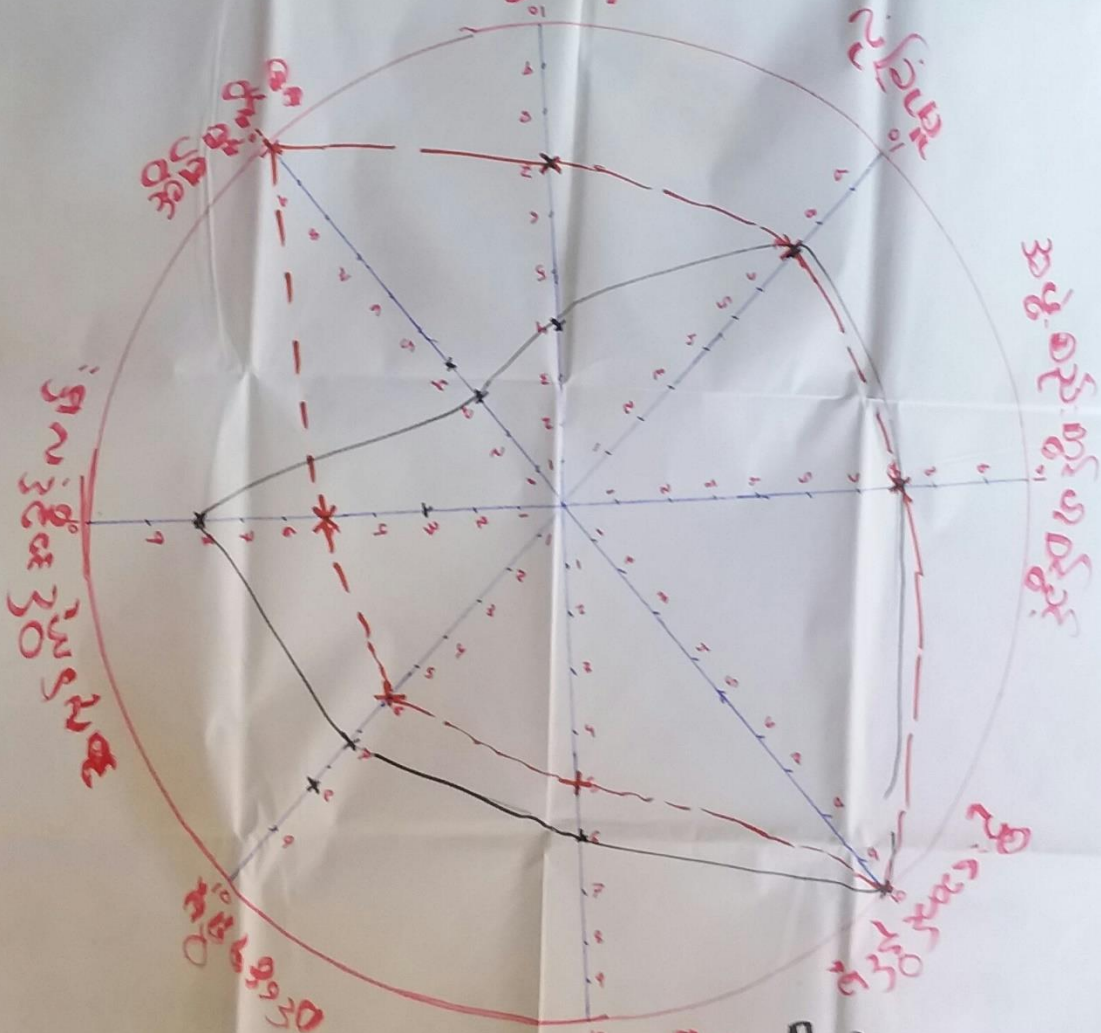

ပေါင်းစုဆွေးနွေးချက်
 - ၈-၇-၅-၇
 - ၁၄၃

သစ် ကျွတ်. ဒုတိယ

၁၁၇၈၈၈ ကျွတ်. ၂

ယဇ်ကူ အိမ်သုံး သပ်ခြင်း

၂၇.၇.၂၀၁၈

ဆွေးနွေးခြင်းနှင့် သုံးသပ်ခြင်း

⇒ အမျိုးသမီး များ သည် အိမ်မှာ ကိစ္စများတွင် ထားလျှင် ထောက်ပံ့မှု အိမ်မှာ ကိစ္စနှင့်သာ အချိန် ကျွတ်. ၂ ဖွင့်ဖြူရေး လုပ်ငန်း ပြုလုပ် မှု များ တွင် အားပေးပို့ ပါသည်။

⇒ ပညာရေး၊ ချစ်ခြင်းမာရေး လုပ်ငန်း များ ထည့်သွင်းပေးပြီး အားပေးပို့ ပေးမှု နှင့် ကျန်းမာရေး စောင့်ရှောက်မှုများ၊ ပညာရေး စောင့်ရှောက်မှု များ လိုအပ်ပါသည်။



⇒ ဆိုလျှင် တွင် ယခင်က ဦးဆောင် မှု အပိုင်း၊ ကျွတ်. ၂ အပိုင်း အဖွဲ့ အစည်း ပါဝင် မှု အပိုင်း တွင် အား ပေးပို့ ထောက်ပံ့မှု ယခု ဦးဆောင်ခြင်း နှင့် အခြားအရာတွင် အမျိုးသမီး များ ဦးဆောင် လာရမည့် အဖွဲ့ အစည်း ပါဝင် ခွင့် ၊ လာသည် ထိရောက် အမျိုးသမီး များ ထောက်ပံ့မှု ၊ လာပြီး ကျွတ်. ၂ အပိုင်း တွင် စီမံခန့်ခွဲမှု လာသည်။

အရှင်မြတ် ထိန်ချိန်မှု ဖွဲ့စည်းရေး

သရက်ပင်ကွင်း

ရက်စွဲ - 10.3.2017 U.Pdate 24.11.2017

စာတိုက်ပုံနှိပ်ပုံနှိပ်ရေး၊ 27.9.2018

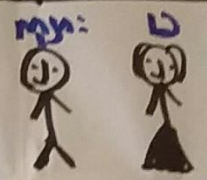
		
<p>အဖေ / ချစ်သူ :</p> <p>မိန်းမ :</p> <p>အစ်ကို / ခင်မောင် :</p> <p>အစ်မ / ခင်မောင် :</p>	<p>အစ်မ / ခင်မောင်</p> <p>အစ်မ / ခင်မောင်</p>	<p>အစ်မ</p> <p>အစ်မ</p> <p>အစ်မ</p> <p>အစ်မ</p>
<p>အစ်မ / ခင်မောင်</p> <p>အစ်မ / ခင်မောင်</p> <p>အစ်မ / ခင်မောင်</p>		
		<p>ပါဝင်ဆွေးနွေးသူ</p> <p>အရက် - ၈ / ၁၀</p> <p>- ၇ + ၇</p> <p>- ၇၄</p>

ရက်စွဲ - 10.3.2017

ကျေးဇူးတင်: အဖွဲ့စည်း: ချိတ်ဆက်မှု

Update 24.11.2017 < ဗင်းပုံစံ >

ဆက်လက်ပေးပို့

24.11.2017

ကျေးဇူး



တတိယနှစ်
ပြန်လည်ဖြင့်ဆင်သောနေ့

27.9.2018

ပါဝင်ဆွေးနွေးသူ
- က - ၇ + ၈ - ၇
= ၂၄ ဦး

ဆင် ဂျွတ်စ် ချုပ်

သဂြိုဟ် ဂျွတ်စ်

အဖွဲ့အစည်း ချိတ်ဆက်မှု

၂၇.၇.၂၀၁၆

ခွေ့ခွေ့ခြင်း နှင့် ဆုံးခတ်ခြင်း

⇒ သဂြိုဟ် ဂျွတ်စ် ဇယားမှာ တွင် ၇ အိမ်မှ၊ ၂၇၆၇၆၀ အဖွဲ့တို့
သည် အိမ်က ဂျွတ်စ် ချိတ်ဆက်မှု ဝိသေသနာ အတိုင်း
ဖွဲ့စည်း ချိတ်ဆက်မှု အဆင်ပြေ ပြန်ပါ

⇒ အသစ်ဆက် အဖွဲ့ သည် ချိတ်ဆက်မှု အိမ်က ချိတ်ဆက်မှု
ဇယား ချိတ်ဆက် နှင့် ချိတ်ဆက် ဂျွတ်စ် အဆင်ပြေ ပြန်ပါ

⇒ မိန့်တိုင် ဂျွတ်စ် ချိတ်ဆက်မှု အဖွဲ့ သို့ ချိတ်ဆက်မှု အဖွဲ့ အစုအဝေး
၂ ဇယား ချိတ်ဆက်မှု ချိတ်ဆက်မှု ဇယား ပြန်ပါ

⇒ ချိတ်ဆက်မှု ချိတ်ဆက်မှု ဇယား ချိတ်ဆက်မှု အဖွဲ့ သို့ ချိတ်ဆက်မှု
အဖွဲ့ ချိတ်ဆက်မှု ချိတ်ဆက်မှု ချိတ်ဆက်မှု

⇒ ချိတ်ဆက်မှု ချိတ်ဆက်မှု ချိတ်ဆက်မှု ချိတ်ဆက်မှု ချိတ်ဆက်မှု

⇒ ချိတ်ဆက်မှု ချိတ်ဆက်မှု ချိတ်ဆက်မှု ချိတ်ဆက်မှု ချိတ်ဆက်မှု

အဖွဲ့ ၇ အဖွဲ့ အစုအဝေး မှ ချိတ်ဆက်မှု သို့ ချိတ်ဆက်မှု

၇။ ကျေးရွာကော်မတီရွေးချယ်ခြင်းနှင့် ကျေးရွာဖွံ့ဖြိုးရေးအစီအစဉ် ဆောင်ရွက်မှုမှတ်တမ်းခါတ်ပုံများ



၈။ ကျေးရွာစီမံကိန်းအထောက်အကူပြုကော်မတီဝင်များစာရင်း

ကျေးရွာအုပ်စု	ကျေးရွာ	အမည်	ကျား / မ	ကော်မတီ / ရာထူး
ဆင်ကူးကြီး	သရက်ပင်ကွင်း	ဦးထူးဇာ	ကျား	ဝေဖန်အကြံပြုကိုယ်စားလှယ်
ဆင်ကူးကြီး	သရက်ပင်ကွင်း	ဒေါ်နော်အယ်ဘီဖော	မ	ဝေဖန်အကြံပြုကိုယ်စားလှယ်
ဆင်ကူးကြီး	သရက်ပင်ကွင်း	ဦးနေနေကြီး	ကျား	စောင့်ကြည့်ကြီးကြပ်ရေး ဆပ်ကော်မတီ
ဆင်ကူးကြီး	သရက်ပင်ကွင်း	ဒေါ်နန်းမူထူး	မ	စောင့်ကြည့်ကြီးကြပ်ရေး ဆပ်ကော်မတီ
ဆင်ကူးကြီး	သရက်ပင်ကွင်း	ဒေါ်နော်စေးနေဖော	မ	ကျေးရွာ ဘဏ္ဍာရေး စာရေး
ဆင်ကူးကြီး	သရက်ပင်ကွင်း	ဦးစောပီတာ	ကျား	လုပ်ငန်းလည်ပတ်ပြုပြင်ထိန်းသိမ်းခြင်း ဆပ်ကော်မတီ
ဆင်ကူးကြီး	သရက်ပင်ကွင်း	ဒေါ်နော်ခူးဝါး	မ	လုပ်ငန်းလည်ပတ်ပြုပြင်ထိန်းသိမ်းခြင်း ဆပ်ကော်မတီ
ဆင်ကူးကြီး	သရက်ပင်ကွင်း	ဦးလော်ဖလုံ	ကျား	ဝယ်ယူရေး ဆပ်ကော်မတီ
ဆင်ကူးကြီး	သရက်ပင်ကွင်း	ဒေါ်နော်စေးလား	မ	ဝယ်ယူရေး ဆပ်ကော်မတီ
ဆင်ကူးကြီး	သရက်ပင်ကွင်း	ဦးစောဘိုတို	ကျား	ကျေးရွာစေတနာ့ ပန်ထမ်း
ဆင်ကူးကြီး	သရက်ပင်ကွင်း	ဒေါ်နော်ဖောနှင်းဆီ	မ	ကျေးရွာစေတနာ့ ပန်ထမ်း
ဆင်ကူးကြီး	သရက်ပင်ကွင်း	ဦးမျိုးသန့်	ကျား	ကျေးရွာစီမံကိန်း အထောက်အကူပြု ကော်မတီ
ဆင်ကူးကြီး	သရက်ပင်ကွင်း	ဒေါ်နော်ခူးဖောရွှေ	မ	ကျေးရွာစီမံကိန်း အထောက်အကူပြု ကော်မတီ

၉။ ကျေးရွာအခြေခံအချက်အလက်များ (ပုံစံ ၀ - ၁)

ပုံစံ - ၀ - ၁ ကျေးရွာအခြေခံအချက်အလက်များ (Form PC 1)

ကျေးရွာအခြေခံအချက်အလက်များကို ပထမဆုံးမိတ်ဆက်ခရီး သွားရောက်သောအခါ လူထုစည်းရုံးရေးမှူးသည် ကျေးရွာအခြေခံအချက်အလက်များအား ကျေးရွာအချက်အလက်များကို ဖေ့ဘွတ်စ်ပုံစံဖြင့် တောင်းခံရသည်။ ဤအချက်အလက်များကို စီမံကိန်းဦးစီးဌာနမှ စစ်ဆေးပြီး မှန်ကန်အောင်ပြုလုပ်ရမည်။ မြို့နောက်တွင် လူထုစည်းရုံးရေးမှူးမှ သတင်းအချက်အလက်ထံသို့ Tablets မှ တစ်ဆင့် ဖြည့်သွင်းရမည်။

ကျေးရွာခေါင်းဆောင် အမည်: **အုန်း ဖျံ သန်း** ကျေးရွာခေါင်းဆောင်၏ ဖုန်းနံပါတ်: **၀၇၄၅၀၈၂၆၅၃၅** လူထုစည်းရုံးရေးမှူး၏ အမည်: **ဦးအောင်မြင်**

ပြည်နယ်/တိုင်းဒေသကြီး: **ဧရာဝတီ** မြို့နယ်: **ဗဟန်း** ကျေးရွာအုပ်စု: **ခပ်ပန်း (ခ)၊** ကျေးရွာ: **သရက်ပင် ကွင်း**

က။ လူဦးရေ

လူမျိုးစု	အိမ်ထောင်စုအရေအတွက်	ကိုးကွယ်သည့်ဘာသာ	အိမ်ထောင်စုအရေအတွက်
လူမျိုးစု (၁) ----- မ.ရှင်	၁၇၅	ဘာသာ (၁) ----- ဦးရှင်မောင်	၁၇၅
လူမျိုးစု (၂) -----		ဘာသာ (၂) -----	
လူမျိုးစု (၃) -----		ဘာသာ (၃) -----	
လူမျိုးစုရောအခြား -----		ဘာသာရော -----	
မသန်စွမ်းသူများ	၅		
သက်ကြီးရွယ်အိုများ (၆၅ နှစ် နှင့် အထက်)	၃၅	ခရစ်ယာန်	၃၅
စစ်ဘေးရှောင် (သို့မဟုတ်) ရွှေ့ပြောင်းနေထိုင်၊ ပြောင်းရွှေ့			

လူဦးရေ	အမျိုးသား (အရေအတွက်)	အမျိုးသမီး (အရေအတွက်)	အိမ်ခြေအရေအတွက်
လူမျိုးစု (၁) ----- မ.ရှင်	၃၆၂	၃၁၈	၁၇၀
လူမျိုးစု (၂) -----			
လူမျိုးစု (၃) -----			
အခြား			
အိမ်ထောင်စိုးစီး	၁၆၈	၇	

(ခ) အခြေခံအဆောက်အအုံ အသုံးအဆောင်များ

စာသင်ကျောင်း	အမှတ် ခြံပင်	ကျန်းမာရေး	အမှတ် ခြံပင်	ဘာသာရေး အဆောက်အအုံများ	အမှတ် ခြံပင်
အထက်တန်းကျောင်း	၈	ဆေးရုံ	၈	စေတီ	၇
အလယ်တန်းကျောင်း	၈ /	ကျန်းမာရေးဌာန	၈	ဘုန်းကြီးကျောင်း	၇
မူလတန်းကျောင်း	၈	ကျန်းမာရေးဌာနခွဲ	၈	ဟိန္ဒူဘုရားကျောင်း	၇
မူကြိုကျောင်း	၈	ဆေးပေးခန်း	၈	ခရစ်ယာန်ကျောင်း	၇
အခြား	၈	အခြား	၈	ဗလီ	၇
မှတ်ချက် အလယ်တန်း ကျောင်း ၁ ခွဲ		မှတ်ချက်		အခြား	၇
				မှတ်ချက်	

(ဂ) ကျွမ်းကျင်သူများမှတ်တမ်း (ကျေးရွာတွင်နေထိုင်သော သို့မဟုတ် တခြားရွာမှလာရောက်သော)

(၁) စာသင်ကျောင်း			(၂) ကျန်းမာရေး		(၃) လက်ထောက်	
	ရွာတွင်နေထိုင်သူ	အခြားရွာမှလာသူ		ရွာတွင်နေထိုင်သူ	အခြားရွာမှလာသူ	
မူလတန်းပြဆရာ/မ	၇	၇	ဆရာဝန်	၈	၇	လက်ထောက်
အထက်တန်းပြဆရာ/မ	၆	၂	လက်ထောက်ကျန်းမာရေးမှူး	၂	၂	ပန်းချီ
အလယ်တန်းပြဆရာ/မ	၇	၇	အမျိုးသမီးကျန်းမာရေးဆရာမ	၈	၇	လျှပ်စစ်ကျွမ်းကျင်ပညာရှင်
မူကြိုဆရာ/မ	၆	၂	သားဖွားဆရာမ	၂	၂	ရေကန်သွယ်သူ
အခြား	၆	၂	ပြည်သူ့ကျန်းမာရေးလုပ်သားမှတ်ချက်	၀	၂	စက်ပြင်ဆရာ
မှတ်ချက်						မှတ်ချက်

(ဃ) ကျေးရွာသို့ ရောက်ရှိနိုင်သည့် လမ်းအခြေအနေ / ကျေးရွာတစ်ရွာသည် ၎င်း၏ ကျေးရွာအုပ်စုနှင့် ဆက်သွယ်ထားသော လမ်းအခြေအနေ (အောက်ပါတို့ကိုစိုင်းပါ)

ကျောက်ကြမ်းလမ်း: ကတ္တရာလမ်း: ကွန်ကရစ်လမ်း: မော်တော်ဆိုင်ကယ်လမ်း:
 ကျောက်ခင်းလမ်း: ခြေသားလမ်း: လူသွားလမ်း: အခြား: ၉၇x၆၂၅

(င) ကျေးရွာဖွံ့ဖြိုးမှု စီမံချက်

(၁) လူထုဝဟိုပြုစီမံကိန်းပထမဦးစွာ ဤကျေးရွာတွင်ကျေးရွာဖွံ့ဖြိုးမှု စီမံချက်ရှိခဲ့ပါသလား? မရှိပါ ဝိစင်ပါ
 (၂) ရှိခဲ့ပါလျှင် ဤစီမံချက်ကို မည်သည့် ဝန်ထုပ်ထွင်းပြင်ဆင်ခဲ့ပါသနည်း? မရှိပါ ရှိပါသည်/မရှိပါ/မသိပါ
 (၃) ဤစီမံချက်ကို ဖြည့်ဆည်းပေးအတည်ပြုခဲ့ပါသလား? မရှိပါ နှစ်-----/မသိပါ
 မြို့နယ်သည်/မမြို့နယ်/မသိပါ

(စ) ခရီးအကွာအဝေး

(၁) ဤကျေးရွာအိတ်ဟိုမှ ၎င်းကျေးရွာအုပ်စုအိတ်ဟိုအထိ ခရီးပိုင်မည်မျှကွာဝေးသနည်း? ၂ မိုင်-----/မသိပါ
 (၂) ဤကျေးရွာမှ ၎င်းကျေးရွာအုပ်စုအိတ်ဟိုအထိ သွားလာရာတွင်ကြာမြင့်သည့်အချိန်: ၂၅ မိနစ်

ခြောက်သွေ့ရာသီတွင်ကြာချိန် ၂၅ မိနစ် ၅၆ ထော်လာဂျီ/မော်တော်ဆိုင်ကယ်/ခြေလျင်/လား/မော်တော်ဘုတ်/
 မိုးရာသီတွင်ကြာချိန် ၃၅ မိနစ် ၃၆ ထော်လာဂျီ/မော်တော်ဆိုင်ကယ်/ခြေလျင်/လား/မော်တော်ဘုတ်/
 အခြား: မရှိပါ

(ဆ) ပတ်ဝန်းကျင်ဆိုင်ရာ သဘာဝဘေးအန္တရာယ်

ဤကျေးရွာတွင် ခြေကျိုးခြင်းကိုသို့ သဘာဝဘေးအန္တရာယ်ကျရောက်မှုခြင်း ရှိပါသလား: မရှိပါ ရှိပါသည် ရှိလျှင်ဖော်ပြပါ ၂၀၁၆ ခုနှစ်

(ဇ) ကျေးရွာတွင် ဖွဲ့စည်းထားသော အဖွဲ့အစည်းများ လူထုဝဟိုပြုစီမံကိန်းပတ်ဝန်းကျင် ဤကျေးရွာတွင် ကျေးရွာဖွံ့ဖြိုးရေးအတွက် အစိုးရ (သို့) ရွာသားများကိုယ်တိုင် (သို့) စီမံကိန်းတစ်ခုခု ဖွဲ့စည်းထားသည့် အဖွဲ့အစည်းများရှိပါသလား: မရှိပါ

(၁) -----
 (၂) -----

(ဈ) အထွေထွေအုပ်ချုပ်ရေး ဦးစီးဌာန (GAD) မှ မှတ်တမ်းတင်ထားခြင်း ဤကျေးရွာသည် အထွေထွေအုပ်ချုပ်ရေး ဦးစီးဌာန (GAD) မှ မှတ်တမ်းတင်ထားမှု ရှိပါသလား: မရှိပါ ရှိပါသည်

ကျေးရွာခေါင်းစင် အမည် ဦးကျော်သိန်း လက်မှတ် [Signature] ဝန်ထုပ် ၉.၂.၂၀၁၇
 လူထုစည်းရုံးရေးမှူး အမည် _____ လက်မှတ် _____ ဝန်ထုပ် ၉.၂.၂၀၁၇

ပုံစံ - ၀ - ၁ ကျေးရွာအခြေခံအချက်အလက်များ (Form PC 1)

လမ်းညွှန်ရွက်၊ ကျေးရွာတစ်ရွာသို့ ပထမဆုံးပိတ်ဆက်ရေး သွားရောက်သောအခါ လူထုစည်းရုံးရေးများသည် ကျေးရွာ
ခေါင်းဆောင်များအား ကျေးရွာအချက်အလက်များကို မေတ္တာရပ်ခံ၍ တောင်းခံရသည်။ ဤအချက်အလက်များကို စီမံကိန်း
ပိတ်ဆက်အစည်းဝေးပတ်ပိုင်ခံတောင်းခံရသည်။ စီမံကိန်းပိတ်ဆက်အစည်းဝေးတွင် လူထုစည်းရုံးရေးများသည် ဤအချက်အလက်
များအား စစ်ဆေးပြီး မှန်ကန်အောင်ပြုလုပ်ရမည်။ ပြီးနောက်တွင် လူထုစည်းရုံးရေးမှူးမှ သတင်းအချက်အလက်ထံသို့ Tablets မှ
တဆင့် ဖြည့်သွင်းရမည်။

ကျေးရွာခေါင်းဆောင် အမည် ဦးမျိုးသိန်း	ကျေးရွာခေါင်းဆောင်၏ စုန်းနံပါတ် ၀၅-၄၅၀၈၉ ၆၅၁၅	လူထုစည်းရုံးရေးမှူး၏ အမည် ဦးမြင့်စန်း
ဖြည့်နှယ်ကိုင်ခံ့အသေကြီး	မြို့နယ်	ကျေးရွာအုပ်စု သာယာဝတီမြို့နယ်

လူမျိုးစု	အိမ်ထောင်စုအရေအတွက်	ကိုးကွယ်သည့်ဘာသာ	အိမ်ထောင်စုအရေအတွက်
လူမျိုးစု (၁) ကချင်	၁၄၅	ဘာသာ (၁) အိဇာရ	၁၄၅
လူမျိုးစု (၂) _____		ဘာသာ (၂) _____	
လူမျိုးစု (၃) _____		ဘာသာ (၃) _____	
လူမျိုးစုစရာ အခြား _____		ဘာသာစရာ _____	
	အရေအတွက်		
မသန်စွမ်းသူများ သက်ကြီးရွယ်အိုများ (၆၅ နှစ် နှင့် အထက်)	၅		
စစ်ဘေးရှောင် (သို့မဟုတ်) ရွှေ့ပြောင်းနေထိုင်၊ ပြောင်းရွှေ့	၁၂		

လူဦးရေ	အမျိုးသား (အရေအတွက်)	အမျိုးသမီး (အရေအတွက်)	အိမ်ခြေအရေအတွက်
လူမျိုးစု (၁) ကချင်	၃၈၇	၃၈၀	၁၄၀
လူမျိုးစု (၂) _____			
လူမျိုးစု (၃) _____			
အခြား _____			
အိမ်ထောင်စုစုစု	၁၄၀	၇	

(ခ) အခြေခံအဆောက်အအုံ အသုံးအဆောင်များ

တည်ဆောက်	အမှတ် ခြံပေါ်	ကျန်းမာရေး	အမှတ် ခြံပေါ်	ဘာသာရေး အဆောက်အအုံများ	အမှတ် ခြံပေါ်
အထက်တန်းကျောင်း	၈	ဆေးရုံ	၈	စေတီ	၇
အလယ်တန်းကျောင်း	၇	ကျန်းမာရေးဌာန	၈	ဘုန်းကြီးကျောင်း	၇
ပုလဲတန်းကျောင်း	၈	ကျန်းမာရေးဌာနခွဲ	၈	ဟိန္ဒူဘုရားကျောင်း	၇
ပျက်ကျကျောင်း	၈	ဆေးပေးခန်း	၈	ခရစ်ယာန်ကျောင်း	၇
အခြား	၈	အခြား	၈	ဝါဒ	၇
မှတ်ချက်		မှတ်ချက်		အခြား	၇
				မှတ်ချက်	၇

(ဂ) ကျွမ်းကျင်သူများမှတ်တမ်း (ကျေးဇူးတင်နေထိုင်သော သို့မဟုတ် ထိခိုက်မှုမှလွတ်ကင်းသောကျွမ်းကျင်သူများ)

(၁) စာသင်ကျောင်း		(၂) ကျန်းမာရေး			(၃) လက်မှုပညာ	
ရွာတွင်နေထိုင်သူ	အခြားရွာမှလာသူ	ရွာတွင်နေထိုင်သူ	အခြားရွာမှလာသူ	ရွာတွင်နေထိုင်သူ	အခြားရွာမှလာသူ	
ပုဂံတန်းကျွန်းဆရာမ	၂	ဆရာမ				
အထက်တန်းကျွန်းဆရာမ		လက်ထောက်ကျန်းမာရေးမှူး		လက်ထောက်ပိုင်ဆိုင်	၂	
အလယ်တန်းကျွန်းဆရာမ	၂	အမျိုးသမီးကျန်းမာရေးဆရာမ		လွှဲစစ်ကျွမ်းကျင်ပညာရှင်	၂	
ပျဉ်းဆရာမ	၂	သားရွာဆရာမ		မေ့ရက်သူရဲသား		
အခြား		ပြည်သူ့ကျန်းမာရေးရုံးသားမှတ်တမ်း		စက်မှုဆရာ	၂	
မှတ်တမ်း				မှတ်တမ်း	၂	

(ဃ) ကျေးဇူးတင်နေထိုင်သူ လက်ထောက်ဆရာမ / ကျေးဇူးတင်နေထိုင်သူ ငှားရမ်း ကျေးဇူးတင်နေထိုင်သူနှင့် ဆက်သွယ်ထားသော လက်ထောက်ဆရာမ (အောက်ပါပုံစံဖြင့်)

ကျောက်ကြမ်းလမ်း ကတ္တရာလမ်း ကွန်ကရစ်လမ်း မော်တော်ဆိုင်ကယ်လမ်း
 ကျောက်ခဲလမ်း ပြင်သာလမ်း လှည့်လမ်း အခြား _____

(င) ကျေးဇူးတင်မှု နှစ်စဉ်

(၁) လူထုလက်ပြန်စီမံကိန်းစာစောင်မှ ဤကျေးဇူးတင်မှု ကျေးဇူးတင်မှု နှစ်စဉ် ဖြစ်ပေါ်ပါသလား? ဖြစ်ပါသည် / မဖြစ်ပါ

(၂) ဖြစ်ပါလျှင် ဤနှစ်စဉ်ကို မည်သည့် နှစ်တွင် ဖြစ်ပေါ်ခဲ့သနည်း? နှစ် _____ / မည်သို့

(၃) ဤနှစ်စဉ်ကို ဖြစ်ပေါ်စေရန် ဖြစ်ပေါ်ပါသလား? ဖြစ်ပေါ်သည် / မဖြစ်ပါ / မည်သို့

(စ) ခရီးအတွက် အခွင့်အလမ်း

(၁) ဤကျေးဇူးတင်မှုမှ ငှားရမ်း ကျေးဇူးတင်မှု နှစ်စဉ် ဖြစ်ပေါ်ခဲ့သလား? ဖြစ်ပါသည် / မဖြစ်ပါ

(၂) ဤကျေးဇူးတင်မှုမှ ငှားရမ်း ကျေးဇူးတင်မှု နှစ်စဉ် ဖြစ်ပေါ်ခဲ့သလား? ဖြစ်ပါသည် / မဖြစ်ပါ

ခြောက်သွေ့ ရာသီတွင် ကြာရက် _____ ဝယ်လာပြီး / မော်တော်ဆိုင်ကယ် / မြေလွင် / လမ်း / မော်တော်ဆိုင် / အခြား _____

မိုးရာသီတွင် ကြာရက် _____ ဝယ်လာပြီး / မော်တော်ဆိုင်ကယ် / မြေလွင် / လမ်း / မော်တော်ဆိုင် / အခြား _____

(ဆ) ပတ်ဝန်းကျင်ဆိုင်ရာ သဘာဝပတ်ဝန်းကျင်

ဤကျေးဇူးတင်မှု ချေးငွေကြေးကို သဘာဝပတ်ဝန်းကျင်ဆိုင်ရာ အခွင့်အလမ်း ဖြစ်ပါသလား? ဖြစ်ပါသည် / မဖြစ်ပါ

(ဇ) ကျေးဇူးတင်မှု ခွဲစည်းထားသော အဖွဲ့အစည်းများ

လူထုလက်ပြန်စီမံကိန်းစာစောင်မှ ဤကျေးဇူးတင်မှု ကျေးဇူးတင်မှု ဖြစ်ပေါ်စေရန် အဖွဲ့ (သို့) ရွာသားများကိုယ်တိုင် (သို့) စီမံကိန်းဆောင်ရွက်မှု ခွဲစည်းထားသည့် အဖွဲ့အစည်း ဖြစ်ပါသလား။

(၁) _____

(၂) _____

(ဈ) အထွေထွေအဖွဲ့အစည်း (GAD) မှ မှတ်တမ်းတင်ထားခြင်း
 ဤကျေးဇူးတင်မှုသည် အထွေထွေအဖွဲ့အစည်း (GAD) မှ မှတ်တမ်းတင်ထားမှု ဖြစ်ပါသလား။
 မရှိပါ ဖြစ်ပါသည်

ကျေးဇူးတင်ဆောင်ရွက်ခြင်း

ရက်စွဲ _____

အဖွဲ့ဝင်များ

အဖွဲ့ဝင် _____

လက်မှတ် _____

နေ့စွဲ ၂၀၂၄.၀၅.၀၇

ပုံစံ - ၈ - ၁ ကျေးရွာအခြေခံအချက်အလက်များ (Form PC 1)

လမ်းညွှန်ချက်၊ ကျေးရွာတစ်ရွာသို့ ပထမဆုံးမိတ်ဆက်ခရီး သွားရောက်သောအခါ လူထုစည်းရုံးရေးမှူးသည် ကျေးရွာ ခေါင်းဆောင်များအား ကျေးရွာအချက်အလက်များကို မေတ္တာရပ်ခံ၍ တောင်းခံရသည်။ ဤအချက်အလက်များကို စီမံကိန်း မိတ်ဆက်အစည်းဝေးမတိုင်မီတောင်းခံရမည်။ စီမံကိန်းမိတ်ဆက်အစည်းဝေးတွင် လူထုစည်းရုံးရေးမှူးသည် ဤအချက်အလက် များအား စစ်ဆေးပြီး မှန်ကန်အောင်ပြုလုပ်ရမည်။ ပြီးနောက်တွင် လူထုစည်းရုံးရေးမှူးမှ သတင်းအချက်အလက်ထဲသို့ Tablets မှ တဆင့် ဖြည့်သွင်းရမည်။

ကျေးရွာခေါင်းဆောင် အမည် ဦးတော့စာ	ကျေးရွာခေါင်းဆောင်၏ ဖုန်းနံပါတ် ၀၉-၈၄၄၃၈၃၄၂၁	လူထုစည်းရုံးရေးမှူး၏ အမည် ဦးဖြိုးဖန်ဒေကင်
ပြည်နယ်၊တိုင်းဒေသကြီး ကေအိ	မြို့နယ် ဗဟန်း	ကျေးရွာအုပ်စု အိမ်ကွယ်
		ကျေးရွာ အိမ်ကွယ်

က၊ လူဦးရေ

လူမျိုးစု	အိမ်ထောင်စုအရေအတွက်	ကိုးကွယ်သည့်ဘာသာ	အိမ်ထောင်စုအရေအတွက်
လူမျိုးစု (၁) <u>ဗမာ</u>	167	ဘာသာ (၁) <u>ဗုဒ္ဓ</u>	167
လူမျိုးစု (၂) -----		ဘာသာ (၂) -----	
လူမျိုးစု (၃) -----		ဘာသာ (၃) -----	
လူမျိုးစုရော -----		ဘာသာရော -----	
အခြား			
	အရေအတွက်		
မသန်စွမ်းသူများ	5	ဗုဒ္ဓ	5
သက်ကြီးရွယ်အိုများ (၆၅ နှစ် နှင့် အထက်)	30	ဗုဒ္ဓ	30

စစ်သေးရွာ			
-----------	--	--	--

	အမျိုးသား (အရေအတွက်)	အမျိုးသမီး (အရေအတွက်)
လူဦးရေ	350	401
လူမျိုး (၁) ထူး	350	401
လူမျိုး (၂) _____		
လူမျိုး (၃) _____		
အခြား		
အိမ်ထောင်ဦးရေ	160	7

(၈) အခြေခံအဆောက်အအုံ အသုံးအဆောင်များ

စာထပ်ကျောင်း	အမှတ် ခြံမိ	ကျန်းမာရေး	အမှတ် ခြံမိ	ဘာသာရေး အဆောက် အအုံများ	အမှတ် ခြံမိ
အထက်တန်းကျောင်း	<input type="checkbox"/>	ဆေးရုံ	<input type="checkbox"/>	ဓဇတီ	<input type="checkbox"/>
အလယ်တန်းကျောင်း	<input checked="" type="checkbox"/>	ကျန်းမာရေးဌာန	<input type="checkbox"/>	ထုန်းကြီးကျောင်း	<input type="checkbox"/>
မူလတန်းကျောင်း	<input type="checkbox"/>	ကျန်းမာရေးဌာနခွဲ	<input type="checkbox"/>	ဟိန္ဒူဘုရားကျောင်း	<input type="checkbox"/>
မှကြီးကျောင်း	<input checked="" type="checkbox"/>	ဆေးပေးခန်း	<input type="checkbox"/>	ရေစက်ကျောင်း	<input checked="" type="checkbox"/>
အခြား	<input type="checkbox"/>	အခြား	<input type="checkbox"/>	ဓလီ	<input type="checkbox"/>
				အခြား	<input type="checkbox"/>
မှတ်ချက်		မှတ်ချက်		မှတ်ချက်	

(ဂ) ကျွမ်းကျင်သူများမှတ်တမ်း (ကျေးရွာတွင်နေထိုင်သော သို့မဟုတ် တခြားရွာမှလာရောက်သော ကျွမ်းကျင်သူများ)

(၁) စာသင်ကျောင်း			(၂) ကျန်းမာရေး			(၃) လက်မှုပညာရှင်		
	ရွာတွင်နေထိုင်သူ	အခြားရွာမှလာသူ		ရွာတွင်နေထိုင်သူ	အခြားရွာမှလာသူ		ရွာတွင်နေထိုင်သူ	အခြားမှလာသူ
မူလတန်းပြဆရာ/မ	✓	✓	ဆရာဝန်	<input type="checkbox"/>	<input type="checkbox"/>	လက်သမား	✓	<input type="checkbox"/>
အထက်တန်းပြဆရာ/မ	<input type="checkbox"/>	<input type="checkbox"/>	လက်ထောက်ကျန်းမာရေးမှူး	<input type="checkbox"/>	<input type="checkbox"/>	ပန်းရံ	✓	<input type="checkbox"/>
အလယ်တန်းပြဆရာ/မ	✓	✓	အမျိုးသမီးကျန်းမာရေးဆရာမ	<input type="checkbox"/>	<input type="checkbox"/>	လျှပ်စစ်ကျွမ်းကျင်သမား	<input type="checkbox"/>	✓
မှည့်ဆရာ/မ	✓	<input type="checkbox"/>	သားဖွားဆရာမ	<input type="checkbox"/>	<input type="checkbox"/>	ရေပိုက်သွယ်သူ	<input type="checkbox"/>	✓
အခြား	<input type="checkbox"/>	<input type="checkbox"/>	ပြည်သူ့ကျန်းမာရေးလုပ်သား	✓	<input type="checkbox"/>	စက်ပြင်ဆရာ	✓	<input type="checkbox"/>
မှတ်ချက်			မှတ်ချက်			မှတ်ချက်		

(ဃ) ကျေးရွာသို့ ရောက်ရှိနိုင်သည့် လမ်းအခြေအနေ / ကျေးရွာတစ်ရွာသည် ၎င်း၏ ကျေးရွာအုပ်စုနှင့် ဆက်သွယ်ထားသော လမ်းအခြေအနေ (အောက်ပါတို့ကိုရိုင်းပါ)

ကျောက်ကြမ်းလမ်း ကတ္တရာလမ်း ကွန်ကရစ်လမ်း မော်တော်ဆိုင်ကယ်လမ်း
 ကျောက်စင်းလမ်း မြေသားလမ်း လူသွားလမ်း အခြား ဖါလမ်း

(င) ကျေးရွာဖွံ့ဖြိုးမှုစီမံချက်

ပိုင်းပါ

(၁) လူထုဝတ်ပြုစီမံကိန်းစတင်မီ ဤကျေးရွာတွင်ကျေးရွာဖွံ့ဖြိုးမှု

ရှိပါသည်/မရှိပါ/မသိပါ

စီမံချက်ရှိခဲ့ပါသလား?

(၂) ရှိခဲ့ပါလျှင် ဤစီမံချက်ကို မည်သည့် ခုနှစ်တွင်ပြင်ဆင်ခဲ့ပါသနည်း? နှစ်-----/မသိပါ

(၃) ဤစီမံချက်ကို မြို့နယ်မှအတည်ပြုခဲ့ပါသလား? ပြုခဲ့ပါသည်/မပြုခဲ့ပါ /မသိပါ

(စ) ခရီးအကွာအဝေး

(၁) ဤကျေးရွာ၏ဝဟိုမှ ၎င်းကျေးရွာအုပ်စု၏ဝဟိုအထိ ခရီးမိုင်မည်မျှကွာဝေးသနည်း? မိုင်-----/မသိပါ

(၂) ဤကျေးရွာမှ ၎င်းကျေးရွာအုပ်စုဝဟိုအထိ သွားလာရာတွင်ကြာမြင့်သည့်အချိန်၊

ခြောက်သွေ့ရာသီတွင်ကြာချိန် 30 မိနစ် ထော်လာဂျီ/မော်တော်ဆိုင်ကယ်/ခြေလျင်/လား/မော်တော်ဘုတ်/ အခြား: -----

မိုးရာသီတွင်ကြာချိန် 30 မိနစ် ထော်လာဂျီ/မော်တော်ဆိုင်ကယ်/ခြေလျင်/လား/မော်တော်ဘုတ်/ အခြား: -----

(ဆ) ဝတ်ဝန်းကျင်ဆိုင်ရာ သဘာဝဘေးအန္တရာယ်

ဤကျေးရွာတွင် ရေကြီးခြင်းကဲ့သို့ သဘာဝဘေးအန္တရာယ်ကျရောက်ဖူးခြင်း ရှိပါသလား။

မရှိပါ ရှိပါသည် ရှိလျှင်ဖော်ပြပါ ခရီးအကွာအဝေး

(ဇ) ကျေးရွာတွင် ခွဲစည်းထားသော အဖွဲ့အစည်းများ

လူထုဝဟိုပြုစီမံကိန်းမတိုင်မီ ဤကျေးရွာတွင် ကျေးရွာဖွံ့ဖြိုးရေးအတွက် အစိုးရ (သို့) ရွာသားများကိုယ်တိုင်(သို့) စီမံကိန်းတစ်ခုခုမှ ခွဲစည်းထားသည့် အဖွဲ့အစည်းများရှိပါသလား။

(၁) -----

(၂) -----

(ဈ) အထွေထွေအုပ်ချုပ်ရေး ဦးစီးဌာန (GAD) မှ မှတ်တမ်းတင်ထားခြင်း

ဤကျေးရွာသည် အထွေထွေအုပ်ချုပ်ရေး ဦးစီးဌာန (GAD) မှ မှတ်တမ်းတင်ထားမှု ရှိပါသလား။

၁၀။ စီမံကိန်းစက်ဝန်းအချိန်ဇယား (ပုံစံ စ-၂)

ပုံစံ - ၀ - ၂ - စီမံကိန်းစက်ဝန်းအချိန်ဇယား (PC 2)

လက်ညှိနှိုင်းရက်၊ သက်ဆိုင်ရာလူထုစည်းရုံးရေးဖွဲ့စည်းမှု/လက်ထောက်နည်းပညာဖွဲ့စည်းမှု စီမံကိန်းစက်ဝန်းအဆင့်တစ်ခုစီပြီးစီးတိုင်း ကျေးရွာနှင့် ကျေးရွာအုပ်စုအတွက် ဤပုံစံကို ဖြည့်သွင်းရမည်။

စည်းရုံးရေးဖွဲ့/ဝန်ထမ်း အမည်
 ဇနီး ၇. ၃. ၂၀၁၇

စနစ် ၆၃၂၄၆၂၆၀

စက်ဝန်းအားအမှတ်ဖြစ်ပါ ။ စက်ဝန်း(၀) ။ စက်ဝန်း(၂) ။ စက်ဝန်း(၃)

မြို့နယ်/တိုင်း ၁၅၀၀၀၈ မြို့နယ် ၄၅၀၀၈၈ ကျေးရွာအုပ်စု ၁၅၀၀၀၈၈ ကျေးရွာ ၁၁၅၂၄၆၂၆

စီမံကိန်းစက်ဝန်းအဆင့်များ	စနစ်		အစည်းအဝေးတွင်တက်ရောက်သူအရေအတွက်			
	စတင်သည့် ဇန့်	ပြီးဆုံးသည့်ဇန့်	အမျိုးသား အရေအတွက်	အမျိုးသမီး အရေအတွက်	အိမ်ထောင်စု အရေအတွက်	လူမျိုးစုတက်ရောက်သူ အရေအတွက် နှင့် လူမျိုးစုအမည်
၁။ ကျေးရွာစီမံကိန်း စီမံဆက်အစည်းအဝေး	၇. ၃. ၂၀၁၇	၇. ၃. ၂၀၁၇	၆၀	၅၃	၁၁၃	၁၁၃ ၈၈၆
၂။ ကျေးရွာဖွဲ့စည်းရေး စီမံချက်ရေးဆွဲခြင်း အစည်းအဝေး	၁၁. ၃. ၂၀၁၇	၁၁. ၃. ၂၀၁၇	၅၃	၃၂	၈၅	၈၅ ၈၀၆
၃။ ကျေးရွာအုပ်စု လုပ်ငန်းဆုံးဖြတ်ချက်ချသည့် အစည်းအဝေး	၁၆. ၃. ၂၀၁၇	၁၆. ၃. ၂၀၁၇	၁၄	၂၁	၃၅	၃၁ / ၄၂ ၈၀၆ / ၈၀၈
၄။ မြို့နယ်အဆင့် စီမံကိန်းရေးဆွဲရေး နှင့် အကောင်အထည်ဖော်ရေးကော်မတီ၏ စီမံကိန်း သုံးသပ်မှု အစည်းအဝေး			၈၀	၈၀	၈၀	၈၀
၅။ မြို့နယ် စီမံကိန်းရေးဆွဲရေး နှင့် အကောင်အထည်ဖော်ရေး ကော်မတီ၏ ဆုံးဖြတ်မှုကို ရွာသို့ အသိပေး အကြောင်းကြားသည့် အစည်းအဝေး						
၆။ စီမံကိန်းလုပ်ငန်းစဉ်စီမံချက်ရေးဆွဲခြင်း အစည်းအဝေး						
၆.၁။ စီမံကိန်းလုပ်ငန်း အကောင်အထည်ဖော် ရေးဆွဲခြင်း						
၆.၂။ ဝယ်ယူရေးအစီအစဉ် ရေးဆွဲခြင်း						
၆.၃။ ဘဏ္ဍာရေးကုန်ကျမှု လျာထားအစီအစဉ် ရေးဆွဲခြင်း						

ပုံစံ - ၀-၂ - စီမံကိန်းစက်ဝန်းအချိန်ဇယား (PC 2)

လမ်းညွှန်ဖွဲ့စည်းမှု သက်ဆိုင်ရာလုပ်ငန်းများ/လက်ထောက်နည်းပညာများမှ စီမံကိန်းစက်ဝန်းအဆင့်တစ်ခုစီပြီးစီးတိုင်း ကျေးရွာနှင့် ကျေးရွာအုပ်စုအတွက် ဤပုံစံကို ဖြည့်သွင်းရမည်။

စည်းရုံးရေးမှူး/ဝန်ထမ်း အမည် ဦးမြင့်မင်းအောင်

နေ့စွဲ ၂၇.၇.၂၀၁၄ စက်ဝန်းအားအမှတ်ပြင်ပါ စက်ဝန်း(၁) စက်ဝန်း(၂) စက်ဝန်း(၉)

ဖြည့်နယ်/တိုင်း ဧရာဝတီ မြို့နယ် ယုတော ကျေးရွာအုပ်စု ၁၁၇ ကျေးရွာ ၁၁၇ ဝယ်ယူမှု

စီမံကိန်းစတင်ချက်အဆင့်များ	နေ့စွဲ		အစည်အဝေးတွင်တက်ရောက်သူအရေအတွက်			
	စတင်သည့်နေ့	ပြီးဆုံးသည့်နေ့	အမျိုးသားအရေအတွက်	အမျိုးသမီးအရေအတွက်	အိမ်ထောင်စုအရေအတွက်	လူမျိုးစုတစ်ရပ်ရပ်အရေအတွက်နှင့်လူမျိုးစုအမည်
၁။ ကျေးရွာစီမံကိန်း စီမံဆောင်ရွက်ရေးအဖွဲ့အစည်း	၂၇.၇.၁၄	၂၇.၇.၁၄	၄၂	၄၅	၈၇	၈၇၆ ၈၇
၂။ ကျေးရွာဖွံ့ဖြိုးရေး စီမံချက်ရေးဆွဲခြင်းအဖွဲ့အစည်း	၂၈.၇.၁၄	၂၈.၇.၁၄	၂၀	၅၆	၇၆	၈၇၆ ၇၆

၁၁။ ကျေးရွာဖွံ့ဖြိုးရေး ဦးစားပေး အစီအစဉ် (ပုံစံ ၀-၃)

ပုံစံ - ၀ - ၃ ကျေးရွာဖွံ့ဖြိုးရေး ဦးစားပေးအစီအစဉ် (Form PC 3)

အဆင့်(၃) ကျေးရွာဖွံ့ဖြိုးရေးအဖွဲ့ချုပ်အစည်းအဝေး ပြီးဆုံးသောအခါ ကျေးရွာစီမံကိန်း အထောက်အကူပြု
အဖွဲ့သည် လူထုစည်းရုံးရေးများအကူအညီဖြင့် ဤပုံစံကိုပြည့်စုံအောင် ပြည့်သွင်းရမည်။

အဖွဲ့ချုပ်အစည်းအဝေး/ပုံစံထမ်း အမည်: အရှေ့ဒဂုံမြို့နယ်

ရက်စွဲ: ၁၁.၃.၂၀၁၇

ပြည်နယ်/တိုင်း: ဧရာဝတီ | ပြည်နယ်: ဧရာဝတီ | ကျေးရွာအုပ်စု: အရှေ့ဒဂုံမြို့နယ် | ကျေးရွာ: အရှေ့ဒဂုံမြို့နယ်

စက်ဝန်းအား အမှတ်ခြစ်ပါ (✓) | စက်ဝန်း(၁) | စက်ဝန်း(၂) | စက်ဝန်း(၃) | စက်ဝန်း(၄)

က။ အခက်အခဲအတားအဆီးများအားဆွေးနွေးခြင်း - ယခုလက်ရှိအခြေအနေတွင် ဤကျေးရွာဖွံ့ဖြိုးတိုးတက်ရေးအတွက် အဓိက အခက်အခဲအတားအဆီးများသည် မည်သည့်အဖွဲ့ဝင်များဖြစ်ပါသနည်း။ (အမျိုးသား/သမီး အနည်းဆုံးအခက်အခဲ ၅ ခုစီဖော်ပြပါ)

အမျိုးသား အဖွဲ့မှ တင်ပြသောအခက်အခဲအတားအဆီးများ: အမျိုးသမီး အဖွဲ့မှ တင်ပြသောအခက်အခဲအတားအဆီးများ:

၀	အောက်ခြေအခက်ခဲ	၀	အောက်ခြေအခက်ခဲ
၂	မြို့နယ်အဖွဲ့ချုပ်အဖွဲ့	၂	စက်ဝန်း(၁) အခက်ခဲ
၃	ကျေးရွာအဖွဲ့ချုပ်အဖွဲ့	၃	အောက်ခြေအခက်ခဲ
၄	စက်ဝန်း(၁) အခက်ခဲ	၄	ကျေးရွာအဖွဲ့ချုပ်အဖွဲ့
၅	စက်ဝန်း(၂) အခက်ခဲ	၅	ကျေးရွာအဖွဲ့ချုပ်အဖွဲ့
၆	ကျေးရွာအဖွဲ့ချုပ်အဖွဲ့	၆	ကျေးရွာအဖွဲ့ချုပ်အဖွဲ့

ခ။ မျှော်မှန်းခြင်း - နောင်လာမည့် (၅) နှစ် အတွင်း ကျေးရွာဖွံ့ဖြိုးရေး မျှော်မှန်းလျာထားချက်များအား တင်ပြပါ။

အမျိုးသားအဖွဲ့မှ တင်ပြသောမျှော်မှန်းချက်များ		အမျိုးသမီးအဖွဲ့မှ တင်ပြသောမျှော်မှန်းချက်များ	
၀	ကျေးရွာအဖွဲ့ချုပ်အဖွဲ့	၀	ကျေးရွာအဖွဲ့ချုပ်အဖွဲ့
၂	ကျေးရွာအဖွဲ့ချုပ်အဖွဲ့	၂	ကျေးရွာအဖွဲ့ချုပ်အဖွဲ့
၃	ကျေးရွာအဖွဲ့ချုပ်အဖွဲ့	၃	ကျေးရွာအဖွဲ့ချုပ်အဖွဲ့
၄	ကျေးရွာအဖွဲ့ချုပ်အဖွဲ့	၄	ကျေးရွာအဖွဲ့ချုပ်အဖွဲ့
၅	ကျေးရွာအဖွဲ့ချုပ်အဖွဲ့	၅	ကျေးရွာအဖွဲ့ချုပ်အဖွဲ့
၆	ကျေးရွာအဖွဲ့ချုပ်အဖွဲ့	၆	ကျေးရွာအဖွဲ့ချုပ်အဖွဲ့

ဂ။ လူထုစီမံကိန်း၏ လာမည့် (၄) နှစ်အတွက် အကျုံးဝင်သော ဦးစားပေး ဖွံ့ဖြိုးတိုးတက်မှု လုပ်ငန်း အစီအစဉ်များအားဖော်ပြပါ။

အဆင့်	ကျေးရွာအတွက် ဦးစားပေး ဖွံ့ဖြိုးတိုးတက်မှု လုပ်ငန်းစဉ်များ	အဆိုပြုသူ (အမျိုးသား/အမျိုးသမီး/အမျိုးသား+အမျိုးသမီး)	ခန့်မှန်းကုန်ကျစရိတ်	အကျိုးခံစားခွင့်ရှိသူ ခန့်မှန်းခြေ အရေအတွက်
၀	ကျေးရွာအဖွဲ့ချုပ်အဖွဲ့	ကျေးရွာအဖွဲ့ချုပ်အဖွဲ့		၇၀၀
၂	ကျေးရွာအဖွဲ့ချုပ်အဖွဲ့	ကျေးရွာအဖွဲ့ချုပ်အဖွဲ့		"
၃	ကျေးရွာအဖွဲ့ချုပ်အဖွဲ့	ကျေးရွာအဖွဲ့ချုပ်အဖွဲ့		"
၄	ကျေးရွာအဖွဲ့ချုပ်အဖွဲ့	ကျေးရွာအဖွဲ့ချုပ်အဖွဲ့		"
၅	ကျေးရွာအဖွဲ့ချုပ်အဖွဲ့	ကျေးရွာအဖွဲ့ချုပ်အဖွဲ့		"
၆	ကျေးရွာအဖွဲ့ချုပ်အဖွဲ့	ကျေးရွာအဖွဲ့ချုပ်အဖွဲ့		"

ဃ၊ လူထုစီမံကိန်း၏ လာမည့် (၄)နှစ်အတွက် အကျိုးမဝင်သော ဦးစားပေး ဖွံ့ဖြိုးတိုးတက်မှု လုပ်ငန်း အစီအစဉ်များ

အဆင့်	ကျေးရွာအတွက် ဦးစားပေး ဖွံ့ဖြိုး တိုးတက်မှု လုပ်ငန်းစဉ်များ	အဆိုပြုသူ (အမျိုးသားများ/ အမျိုးသမီးများ/အမျိုးသား+ အမျိုးသမီး)	အစန်းကဏ္ဍ
၁	ဗဟိုအစိုးရ ဝန်ထမ်းများ	မူဝါဒ / ၂	
၂	မူဝါဒအရ ဝန်ထမ်းများ	၂	
၃			
၄			
၅			
၆			
၇			
၈			
၉			
၁၀			

ခေါင်းဆောင်၊ ကျေးရွာစီမံကိန်းအထောက်အကူပြုကော်မတီမှ အတည်ပြုသည်။

အမည် ဦးစိုးလှဝင်း လက်မှတ် [Signature] ဇန.စံ 11.3.2017

ပုံစံ - ၀ - ၃ ကျေးရွာခွဲ၊ မြို့ရေး ဦးစားဦးစီးဌာန (Form PC 3)

လမ်းညွှန်စု၏ အဆင့်(၃) ကျေးရွာမှော်မှန်ချက်အစည်းအဝေး ပြီးဆုံးသောအခါ ကျေးရွာပိတ်ပိတ် အထောက်အကူပြု
 စောင့်ပတ်သည် လူထုစည်းရုံးရေးများအား အဆင့်မြှင့်တင်ပုံစံအား ဖြည့်သွင်းရမည်။
 လူထုစည်းရုံးရေးများ/ဝန်ထမ်း အမည် ဒေါ်မိုးမင်းမောင်
 ၀၄၅
၃၆ ၁၁ - ၂၀၁၇ စက်ဝန်းအား အမှတ်ခြစ်ပါ (✓) ။ စက်ဝန်း(၁)
 ။ စက်ဝန်း(၂) ။ စက်ဝန်း(၃) ။ စက်ဝန်း(၄)
 ပြည်နယ်/တိုင်း ဧရာဝတီ မြို့နယ် ပုသိမ် ကျေးရွာအုပ်စု ၂၆၈၃၆ ကျေးရွာ ၂၇၁၂၇၆

က။ အခက်အခဲအတားအဆီးများအား ဖွဲ့စည်းခြင်း - ယခုလက်ရှိအခြေအနေတွင် ဤကျေးရွာခွဲ၊ မြို့ရေးတိုးတက်ရေးအတွက်
 အဓိက အခက်အခဲအတားအဆီးများသည် မည်သည့်များဖြစ်ပါသည်။ (အမျိုးသား/သမီး အနည်းဆုံးအခက်အခဲ ၅ ဝက်ခေါ်ပြပါ)
 အမျိုးသား အဖွဲ့မှ တင်ပြသောအခက်အခဲအတားအဆီးများ အမျိုးသမီး အဖွဲ့မှ တင်ပြသောအခက်အခဲအတားအဆီးများ

၀	ဒေါ်မိုးမင်းမောင်	၀	ဒေါ်မိုးမင်းမောင်
၂	ဒေါ်မိုးမင်းမောင်	၂	ဒေါ်မိုးမင်းမောင်
၃	ဒေါ်မိုးမင်းမောင်	၃	ဒေါ်မိုးမင်းမောင်
၄	ဒေါ်မိုးမင်းမောင်	၄	ဒေါ်မိုးမင်းမောင်
၅	ဒေါ်မိုးမင်းမောင်	၅	ဒေါ်မိုးမင်းမောင်
၆	ဒေါ်မိုးမင်းမောင်	၆	ဒေါ်မိုးမင်းမောင်

ခ။ မှော်မှန်ခြင်း - နောင်လာမည့် (၅) နှစ် အတွင်း ကျေးရွာခွဲ၊ မြို့ရေး မှော်မှန်လျာထားချက်များအား တင်ပြပါ။

အမျိုးသားအဖွဲ့မှ တင်ပြသောမှော်မှန်ချက်များ	အမျိုးသမီးအဖွဲ့မှ တင်ပြသောမှော်မှန်ချက်များ
၀	၀
၂	၂
၃	၃
၄	၄
၅	၅
၆	၆

ဂ။ လူထုပိတ်ပိတ်ပိတ် လာမည့် (၄) နှစ်အတွက် အကျိုးထင်သော ဦးစားဦးစီး ဖွဲ့စည်းတိုးတက်မှု လုပ်ငန်း အစီအစဉ်များအားဖော်ပြပါ။

အဆင့်	ကျေးရွာအတွက် ဦးစားဦးစီး ဖွဲ့စည်းတိုးတက်မှု လုပ်ငန်းစဉ်များ	အဆိုပြုသူ (အမျိုးသားများ/ အမျိုးသမီးများ/ အမျိုးသား+ အမျိုးသမီး)	ခန့်မှန်းကျန်ကျ ဝင်ရံ	အကျိုးခံစားခွင့်ရှိသူ ခန့်မှန်းခြေ အရေအတွက်
၀	၀		၇၂၀၅	၇၆၇
၂	၂	၆		၇၆၇
၃	၃	၈		၇၆၇
၄	၄	၈		၇၆၇
၅	၅	၆		၇၆၇
၆	၆	၈		၇၆၇
၇	၇	၈		၇၆၇
၈	၈	၈		၇၆၇

ပုံစံ - ၁-၃ ကျေးရွာဖွံ့ဖြိုးရေး ဦးစားပေးအပ်အစဉ် (Form PC 3)

လက်ညှိုးနှိပ်ရန် အဆင့်(၃)ကျေးရွာဖွံ့ဖြိုးရေးမှန်ချက်အစည်းအဝေးပြီးဆုံးသောအခါ ကျေးရွာစီမံကိန်း အထောက်အကူပြု
 ကော်မတီသည် လူထုစည်းရုံးရေးမှူးအကူအညီဖြင့် ဤပုံစံကိုပြည့်စုံအောင် ဖြည့်သွင်းရမည်။

လူထုစည်းရုံးရေးမှူး/ဝန်ထမ်း အမည် ဦးဖြိုးမင်းဇော်

ခုနှစ် ၉-11-2018 စက်ဝန်းအား အမှတ်ခြစ်ပါ (✓) စက်ဝန်း(၁)
 စက်ဝန်း(၂) စက်ဝန်း(၃) စက်ဝန်း(၄)

ပြည်နယ်တိုင်း <u>ဧရာဝတီ</u>	မြို့နယ် <u>ဇံလော</u>	ကျေးရွာအုပ်စု <u>အင်ကျေးကြီး</u>	ကျေးရွာ <u>သဂြိုဟ်ပင်ကြီး</u>
--------------------------------	--------------------------	-------------------------------------	----------------------------------

က၊ အခက်အခဲအထားအသီးများအားဆွေးနွေးခြင်း - ယခုလက်ရှိအခြေအနေတွင်ဤကျေးရွာဖွံ့ဖြိုးတိုးတက်ရေးအတွက်
 အခက်အခဲအထားအသီးများသည် မည်သည့်များဖြစ်ပါသနည်း။ (အမျိုးသား/သမီး အနည်းဆုံးအခက်အခဲ ၅ ခုစီဖော်ပြပါ)

အုပ်စုဖွဲ့ဆွေးနွေးမှုများမှ တစ်ပြိုင်နက်အခက်အခဲအထားအသီးများ

ကျွန်ုပ်တို့အဖွဲ့အစည်း၏ အခက်အခဲများ	<input type="checkbox"/> ကျား ၈၀ <input type="checkbox"/> ကျား + မ
ကျေးရွာအုပ်စုအတွင်း အခက်အခဲများ	<input type="checkbox"/> ကျား ၀၀ <input type="checkbox"/> ကျား + မ
ကျေးရွာအုပ်စုအတွင်း အခက်အခဲများ	<input type="checkbox"/> ကျား ၀၀ <input type="checkbox"/> ကျား + မ
ကျေးရွာအုပ်စုအတွင်း အခက်အခဲများ	<input type="checkbox"/> ကျား ၀၀ <input type="checkbox"/> ကျား + မ
ကျေးရွာအုပ်စုအတွင်း အခက်အခဲများ	<input type="checkbox"/> ကျား ၀၀ <input type="checkbox"/> ကျား + မ
ကျေးရွာအုပ်စုအတွင်း အခက်အခဲများ	<input type="checkbox"/> ကျား ၀၀ <input type="checkbox"/> ကျား + မ

ခ၊ မျှော်မှန်းခြင်း- နောင်လာမည့် (၅)နှစ် အတွင်း ကျေးရွာဖွံ့ဖြိုးရေး မျှော်မှန်းလျာထားချက်များအား တင်ပြပါ။

အုပ်စုဖွဲ့ဆွေးနွေးမှုများမှ တစ်ပြိုင်နက်အခက်အခဲအထားအသီးများ

ကျေးရွာအုပ်စုအတွင်း အခက်အခဲများ	<input type="checkbox"/> ကျား ၂၀၀ <input type="checkbox"/> ကျား + မ
ကျေးရွာအုပ်စုအတွင်း အခက်အခဲများ	<input type="checkbox"/> ကျား ၂၀၀ <input type="checkbox"/> ကျား + မ
ကျေးရွာအုပ်စုအတွင်း အခက်အခဲများ	<input type="checkbox"/> ကျား ၀၀ <input type="checkbox"/> ကျား + မ
ကျေးရွာအုပ်စုအတွင်း အခက်အခဲများ	<input type="checkbox"/> ကျား ၀၀ <input type="checkbox"/> ကျား + မ
ကျေးရွာအုပ်စုအတွင်း အခက်အခဲများ	<input type="checkbox"/> ကျား ၀၀ <input type="checkbox"/> ကျား + မ

၁၂။ ကျေးရွာအုပ်စုစီမံကိန်းလုပ်ငန်းခွဲရွေးချယ်ခြင်း (ပုံစံ ၀-၄)

ပုံစံ - ၀ - ၄ ကျေးရွာအုပ်စုစီမံကိန်းခွဲရွေးချယ်ခြင်းပုံစံ (Form PC 4)

လစ်ညွှန်ချက်၊ စီမံကိန်းလုပ်ငန်းခွဲရွေးချယ်မှုအစည်းအဝေးပြီးနောက်တွင် ကျေးရွာအုပ်စု CF/TF တို့၏ အတည်ရယူ၍ ကျေးရွာထောက်ကော်မတီမှ လက်မှတ်ရေးထိုးပြီး အဆိုပါပုံစံအား ပြည်ပုံအောင်မြင်သွင်းရမည်။ ဤပုံစံအား ပြည်ပုံရွာပြည်သွင်းပြီးပါက ကျေးရွာအုပ်စုမှ ဖြန့်ဖြူးထောက်ပံ့ရေးစီမံချက်တွင် TPIC သို့ ပေးပို့ရန်အတွက် နောက်ဆက်တွဲအဖြစ် ထားရှိရမည်။ CF မှ ကျေးရွာတစ်ရွာချင်းစီ၏ စီမံကိန်းလုပ်ငန်းခွဲဆိုရာ အချက်အလက်များကို MIS သို့ ထည့်သွင်းရမည်။ (ယခုစီမံကိန်းလုပ်ငန်းခွဲ မလုပ်ကိုင်သော ကျေးရွာများ မပါဝင်ပါ။)

ကျေးရွာစည်းရုံးရေးမှူး/ဝန်ထမ်းအမည် - ဒေါ်ခင်မြနု - နေ

နေ့စွဲ - 16.3.2017

ပြည်နယ်/တိုင်း - ဧရာဝတီ

မြို့နယ် - ငယ်တော

စက်ဝန်းအားအမှတ်ဖြစ်ပေါ်ပါ (✓) မှတ်စား (၀) မှတ်စား (၂) မှတ်စား (၃) မှတ်စား (၄)

ကျေးရွာအုပ်စု - ခင်ကုန်းကြီး

ကျေးရွာအမည်	ဆောင်ရွက်မည့် လုပ်ငန်းများ	အတိုင်းအတာ	ခန့်မှန်း တိုက်ရိုက် အကျိုးခံစားခွင့် ရှိသူများ	အဆိုပြုတင်ပြသူ	ခန့်မှန်းကျန်ကျစရိတ်			စုစုပေါင်း
					စီမံကိန်းမှ ထည့်ဝင်မှု	ကျေးရွာမှ ထည့်ဝင်မှု	အခြားထည့်ဝင်မှု (ဖော်ပြပါ) ထည့်ဝင်ငွေ အမည်/အဖွဲ့	
ခင်ကုန်းကြီး	ရွာထဲတွင် မြေကန်တူး စီမံ-မကုန်ဘဲ (၂၅၀' x ၁၀၀') (၂၅၀' x ၁၀၀')	(၇၆၀' x ၈' x ၀.၂၀') (၁၀၀၀' x ၈' x ၃')	၇၇၂၄	ပ ကျား ၀၀ ၂ ကျား + ၀	၂၄၆၀၀၀၀၀	-	-	၁၄၆၀၀၀၀၀
စမ်းကလေး	မြေကန်တူး (၂၅၀' x ၁၀၀') ရွာထဲတွင် မြေကန်တူး (၂၅၀' x ၁၀၀') ရွာထဲတွင် မြေကန်တူး (၂၅၀' x ၁၀၀')	(၂၅၀' x ၁၀၀') (၂၅၀' x ၁၀၀') (၂၅၀' x ၁၀၀')	၄၉၀	ပ ကျား ၀၀ ၂ ကျား + ၀	၃၀၀၀၀၀၀	-	-	၇၀၀၀၀၀၀
ကျွန်းကလေး	ရွာထဲတွင် မြေကန်တူး (၂၅၀' x ၁၀၀') ရွာထဲတွင် မြေကန်တူး (၂၅၀' x ၁၀၀')	(၂၅၀' x ၈' x ၃') (၄၉၀' x ၈' x ၃')	၂၈၈	ပ ကျား ၀၀ ၂ ကျား + ၀	၇၀၀၀၀၀၀	-	-	၇၀၀၀၀၀၀
သင်္ဘောကုန်း	ရွာထဲတွင် မြေကန်တူး (၂၅၀' x ၁၀၀')	(၆၀' x ၃၀' x ၁၀')	၄၀၆	ပ ကျား ၀၀ ၂ ကျား + ၀	၆၀၀၀၀၀၀	-	-	၆၀၀၀၀၀၀
သဂုတ်ပင်ကွင်း	မြေကန်တူး (၂၅၀' x ၁၀၀') ရွာထဲတွင် မြေကန်တူး (၂၅၀' x ၁၀၀')	(၂၅၀' x ၁၀၀') (၂၅၀' x ၁၀၀')	၈၂၀	ပ ကျား ၀၀ ၂ ကျား + ၀	၉၀၀၀၀၀၀	-	-	၉၀၀၀၀၀၀

ရာထူး - ကျေးရွာအုပ်စု ဝ/ထောက်ကော်မတီ ဥက္ကဋ္ဌအမည်

လက်မှတ်

ရက်စွဲ 16.3.2017

ပုံစံ - ၀ - ၄ ကျေးရွာအုပ်စုစီမံကိန်းလုပ်ငန်းခွဲရွေးချယ်ခြင်းပုံစံ (Form PC 4)

လမ်းညွှန်ချက်၊ စီမံကိန်းလုပ်ငန်းခွဲရွေးချယ်မှုအစည်းအဝေးပြီးနောက်တွင် ကျေးရွာအုပ်စု CF/TF တို့၏ အကူအညီရယူ၍ ကျေးရွာစီထောက်ကော်မတီမှ လက်မှတ်ရေးထိုးပြီး အဆိုပါပုံစံအား ပြည်ပုံအောင်မြင်သွင်းရမည်။ ဤပုံစံအား ပြည်ပုံရာပြည့်သွင်းပြီးပါက ကျေးရွာအုပ်စုဖွံ့ဖြိုးတိုးတက်ရေးစီမံချက်တွင် TPIIC သို့ ပေးပို့ရန်အတွက် နောက်ဆက်တွဲအဖြစ် ထားရှိရမည်။ CF မှ ကျေးရွာတစ်ရွာချင်းစီ၏ စီမံကိန်းလုပ်ငန်းခွဲဆိုင်ရာ အချက်အလက်များကို MIS သို့ ထည့်သွင်းရမည်။ (ယခုနစ်စီမံကိန်းလုပ်ငန်းခွဲ မလုပ်ကိုင်သော ကျေးရွာများ မပါဝင်ပါ။)

ကျေးရွာစည်းရုံးရေးမှူး/ဝန်ထမ်းအမည် - ၆၅၁၉၅၅၂၆၀

နေ့စွဲ - 16. 9. 2017

ပြည်နယ်/တိုင်း - ၈၇၀၀၈၇

မြို့နယ် - ယုတော

စက်ဝန်းအားအမှတ်ဖြစ်ပေးပါ။ (✓) စက်ဝန်း(၀) စက်ဝန်း(၂) စက်ဝန်း(၃) စက်ဝန်း(၄) စက်ဝန်း(၅) စက်ဝန်း(၆) စက်ဝန်း(၇) စက်ဝန်း(၈) စက်ဝန်း(၉)

ကျေးရွာအမည်	ဆောင်ရွက်မည့် လုပ်ငန်းများ	အတိုင်းအတာ	ခန့်မှန်း တိုက်ရိုက် အကျိုးစီးပွားခွင့် ရှိသူများ	အဆိုပြုတင်ပြသူ	စီမံကိန်းမှ ထည့်ဝင်မှု	ခန့်မှန်းကုန်ကျစရိတ်		စုစုပေါင်း
						ကျေးရွာမှ ထည့်ဝင်မှု	အခြားထည့်ဝင်မှု (ဖော်ပြပါ) ထည့်ဝင်မှု အမည်/အဖွဲ့	
မရင်းကုန်း	စာသင်ကျောင်း (၆၀' x ၃၀' x ၁၀') ဖြူဖြူခြင်ခြင်	(၆၀' x ၃၀' x ၁၀')	၅၄၀	ကျား မ ✓ ကျား+မ	၂၀၀၀၀၀၀	-	-	၂၀၀၀၀၀၀
ကျေးဇူးကုန်း	စာသင်ကျောင်း (၆၀' x ၃၀' x ၁၀') ဖြူဖြူခြင်ခြင်	(၆၀' x ၃၀' x ၁၀')	၈၄၂	ကျား မ ✓ ကျား+မ	၆၀,၀၀၀၀၀၀	-	-	၆၀,၀၀၀၀၀
				ကျား မ ✓ ကျား+မ				
				ကျား မ ✓ ကျား+မ				

ရာထူး ကျေးရွာအုပ်စု စီ/ထောက်ကော်မတီ ဥက္ကဋ္ဌအမည် ရှန် ခု စူး
 လက်မှတ် ကျော်ကျော်စိုး
 ကျေးရွာအုပ်စု စီမံကိန်းအဖွဲ့ဝင် လက်မှတ် နေဝင်း
 ရက်စွဲ 16. 9. 2017

ပုံစံ- ၀-၄ ကျေးရွာအုပ်စုစီမံကိန်းလုပ်ငန်းခွဲရွေးချယ်ခြင်းပုံစံ (Form PC 4)

လမ်းညွှန်ရွက်/ ကျေးရွာအမည် - ဦး. ဖြိုးမင်းဒောင်း၊ ဒေါ်စာမင်းဒောင်း

နေ့စွဲ - ၇. ၁၂. ၂၀၂၃

ပြည်နယ်/တိုင်း - ဧရာဝတီ၊ မြို့နယ် ယုတော

စက်ဝန်းအားအမှတ်ဖြစ်ပေးပါ။ (၁) စက်ဝန်း(၁)၊ (၂) စက်ဝန်း(၂)၊ (၃) စက်ဝန်း(၃)၊ (၄) စက်ဝန်း(၄)

ကျေးရွာအုပ်စု - ဆင်လှူး(ကြီး)

ကျေးရွာအမည်	ဆောင်ရွက်မည့်လုပ်ငန်းများ	အတိုင်းအတာ	မိန့်မှန်းတိုက်ရိုက်အကျိုးခံစားခွင့်ရှိသူများ	အဆိုပြုတင်ပြသူ	မိန့်မှန်းကျန်ကျစရိတ်			
					စီမံကိန်းမှ ထည့်ဝင်မှု	ကျေးရွာမှ ထည့်ဝင်မှု	အခြားထည့်ဝင်မှု(ခေါ်ငြိမ့်)	စုစုပေါင်း
ဆင်လှူး(ကြီး)	ရွာချင်းဆက်ဆံရေးအစီအစဉ်၊ ခရီးလျှောက်	၂၁၀၀x၁၇၂x၃	ကျား (၇၅၄၄) မ (၁၄၇၇) ပေါင်း (၉၀၂၁)	□ ကျား □ မ □ ကျား+မ	၂၀၀,၀၀၀			၂၀၀,၀၀၀
မကျိုးကျွန်	မာစုစုစားဝတ်ဆောင်	၂၄x၇x၁၂ ၄၀x၃၀x၁၀	ကျား (၄၆၃) မ (၄၅၄) ပေါင်း (၉၁၇)	□ ကျား □ မ □ ကျား+မ	၂၅,၀၀၀			၂၅,၀၀၀
ခမိ.ကလေး	ရွာချင်းဆက်ဆံရေးအစီအစဉ်၊ ခရီးလျှောက်	၃၀၀၀x၁၀x၆	ကျား (၂၆၃) မ (၂၅၅) ပေါင်း (၅၁၈)	□ ကျား □ မ □ ကျား+မ	၁၅၀,၀၀၀			၁၅၀,၀၀၀
ဆဘော့ကျွန်း	ရေကန်မြေဖြင့် ဖြိုင်းဒွင်ဖြိုခွင်း၊ ရိုးခတ်ခြင်း	၁၃၀'x၁၃၀'	ကျား (၂၀၁) မ (၂၂၃) ပေါင်း (၄၂၄)	□ ကျား □ မ □ ကျား+မ	၇၄၉၈၀၉၆			၇၄၉၈၀၉၆
ဆဂုတ်ပင်ကွင်း	ရွာတွင်းကျွန်းကန်လမ်း	၅၇၀'x၈'x၆'	ကျား (၅၈၇) မ (၃၈၀) ပေါင်း (၉၆၇)	□ ကျား □ မ □ ကျား+မ	၅၀,၀၀၀			၅၀,၀၀၀
မရမ်းကျွန်း	ရေကန်မြေဖြင့် ဖြိုင်းဒွင်ဖြိုခွင်း၊ ရိုးခတ်ခြင်း	၂၂၅'x၁၃၅'	ကျား (၅၁၀) မ (၅၇၅) ပေါင်း (၁၀၈၅)	□ ကျား □ မ □ ကျား+မ	၈၅,၀၀၀			၈၅,၀၀၀

ကျွန်းကလေး	ရေကန်မြေဖြင့် ဖြိုင်းဒွင်ဖြိုခွင်း၊ ရိုးခတ်ခြင်း	၁၄၀'x၁၄၀'	ကျား (၂၀၈) မ (၂၁၅) ပေါင်း (၄၂၃)	□ ကျား □ မ □ ကျား+မ	၈၅,၀၀၀			၈၅,၀၀၀
ဆဂုတ်ပင်ကွင်း	ရွာတွင်းကျွန်းကန်လမ်း	၁၈'x၈'x၃'	ကျား (၃၈၇) မ (၃၈၀) ပေါင်း (၇၆၇)	□ ကျား □ မ □ ကျား+မ	၅၀,၀၀၀			၅၀,၀၀၀
				□ ကျား □ မ □ ကျား+မ				
				□ ကျား □ မ □ ကျား+မ				
				□ ကျား □ မ □ ကျား+မ				
				□ ကျား □ မ □ ကျား+မ				
				□ ကျား □ မ □ ကျား+မ				
				□ ကျား □ မ □ ကျား+မ				

ရာထူး - ကျေးရွာအုပ်စု စီမံကိန်းရေးရာဌာနမှူး အမည် - ဦးအောင် လက်မှတ် - [Signature] ရက်စွဲ - ၇. ၁၂. ၂၀၂၃

അതിനുശേഷം ഞങ്ങൾ അവിടെ എത്തിയപ്പോൾ
 അവിടെ എല്ലാവരും അത്ഭുതപ്പെട്ടു. അതിനുശേഷം ഞങ്ങൾ
 അവിടെ നിന്നും തിരിച്ചുവന്നു. അതിനുശേഷം ഞങ്ങൾ
 അവിടെ നിന്നും തിരിച്ചുവന്നു. അതിനുശേഷം ഞങ്ങൾ
 അവിടെ നിന്നും തിരിച്ചുവന്നു.

൨൨

 ഡോ. വി. വി.
 മേധാവ്

၂.၅၅ ဝိ/ဆောင်ရွက်မှု + ဦးနှိုး သန့် . ၊ နေ့စဉ် နေ့စဉ်

ဝယ်ယူရေး ဆောင်ရွက်မိ - ဦးနှိုး နေ့စဉ် : ၊ နေ့စဉ် စေ : နှာ

ဆောင်ရွက်မှု ငြိမ်းကြပ်ရေး ဆောင်ရွက်မိ - ဦးနှိုး စေဆဲနေ . ၊ နေ့စဉ် နေ့စဉ်

လုပ်ပတ်ရေးနှင့် ပြုပြင်ထိန်းသိမ်း - ဦးနှိုး စေအောင် ၊ နေ့စဉ် နေ့စဉ် ၊
ရေး ဆောင်ရွက်မိ

ဝေပန်အဖွဲ့ဖြင့် စိုက်ကြားရေး - ဦးနှိုး စေထူး ၊ နေ့စဉ် နေ့စဉ်

ကျေးရွာ စာရေးလိုင် - နေ့စဉ် စေ : နေ့စဉ်

ကျေးရွာ စောင့်ရှောက်ရေး -

စာရေးရေးရေး ကျေးရွာ ဖွံ့ဖြိုးရေး အစောင့်အရှောက် ပြုပြင်ထိန်းသိမ်းရေး

အဖွဲ့ စာရေးရေး ရှိခဲ့ပါသည်။

နယ်စပ်ဒေသ ဖွံ့ဖြိုးရေး : ဝေ : နေ့စဉ် နေ့စဉ် ၊ နေ့စဉ် နေ့စဉ်
နယ်စပ် ဒေသ

ကျေးလက်အသံ ဖြိုးတီးတက်ရေး ဦးစီးဌာန

လူထုတုံ့ပြန် ဝန်ထမ်း

၀၀၀၀၀၀၀၀၀၀၀ အစည်းအဝေး

နေ့ရက်

အချိန်

နေရာ

တက်ရောက်သူဦးရေ

အကြောင်းအရာ

- I ၂၇.၇.၂၀
- I ၁၂:၀၀ PM
- I သဂြိုဟ်မင်းကျွန်း ၁၂ မြို့နယ်
- I ၈၂ မြို့နယ်
- I သဂြိုဟ်မင်းကျွန်း အစည်းအဝေး ကျင်းပခြင်း

အစည်းအဝေးကို နေ့ရက် ၂၇.၇.၂၀ တွင် အစည်းအဝေး ခေါ်ယူခဲ့ပါသည်။
 အစည်းအဝေးကို အစီအစဉ် ၁၂ မြို့နယ်မှ တက်ရောက်ခဲ့ပါသည်။
 အစီအစဉ် (ဒုတိယ) ကျေးရွာ ယာယီမြို့နယ် ဦးဆောင်ပြီး အစည်းအဝေး
 အမှာစကားပြောကြားခဲ့ပါသည်။ ထို့နောက် အစီအစဉ်
 (ဒုတိယ) စည်းရုံးရေးမှူးက မိတ်ဆက်ပေးပြီး မိတ်ဆက်
 မိတ်ဆက် ၁၂ မြို့နယ်ကို ဖြစ်ပေါ်စေပြီး စီမံကိန်းကော်မတီ
 ကို ဖွဲ့စည်းပေးပါသည်။ ထို့နောက် အစီအစဉ် (ဒုတိယ) စည်း
 ရုံးရေးမှူးမှ ဖွဲ့စည်းပေးပြီး ယာယီမြို့နယ်
 ပါသည်။ ကျေးရွာအုပ်စု ၅ ရပ်ကွက်၊ ရွာကလေးကလေးကလေး
 ဘုံသစ်ပါသည်။ ထို့နောက် ကျေးရွာအုပ်စုအုပ်စုအုပ်စုအုပ်စု
 ကို ဖွဲ့စည်းပေးပြီး ကျေးရွာအုပ်စုအုပ်စုအုပ်စုအုပ်စုအုပ်စု
 အစည်းအဝေးအစည်းအဝေးအစည်းအဝေးအစည်းအဝေးအစည်းအဝေး
 ထို့နောက် အစည်းအဝေးအစည်းအဝေးအစည်းအဝေးအစည်းအဝေး
 ကို ဖွဲ့စည်းပေးပြီး ယာယီမြို့နယ်ပါသည်။

မှတ်တမ်းတင်သူ
 မှတ်တမ်းရေးသား
 Saef

၁၄။ ကဏ္ဍအလိုက် ဖွံ့ဖြိုးရေး ဦးစားပေးလုပ်ငန်းများ

ခက်ကူး ဖြစ်နေသည့် ၁၁၇၈ နှစ် ကျော်

နောက်ဆက်တွဲ(၄) ခြားနားသောအပိုင်းများအတွက် ဦးစားပေးဖွံ့ဖြိုးရေးလုပ်ငန်းစဉ် အနှစ်ချုပ်
 မူရင်းသည်အား VPSC တွင်ထားရှိရပါမည်။ အခြားဌာနများနှင့် ညှိနှိုင်းရန်အတွက် မိတ္တူအား TPIC သို့ပို့ရပါမည်။ MIS data အနေဖြင့် သွင်းရန် မလိုအပ်ပါ။

	အဆင့်	လုပ်ငန်း	မည်သည့်ဦးစားပေးလဲ	ကျေးရွာမှတာဝန်ခံသူ (သို့) အုပ်စု	ပြင်ပမှမည်သူ ထောက်ပံ့ မလဲ
အခြေခံအဆောက်အအုံ	၁	အောက်ကျေးရွာအစား ငယ်	<input checked="" type="checkbox"/> မ <input type="checkbox"/> ကျား	VPSC	
	၂	အောက်ကျေးရွာအစား ငယ်	<input checked="" type="checkbox"/> မ <input type="checkbox"/> ကျား	VPSC	
	၃	အောက်ကျေးရွာအစား ငယ်	<input checked="" type="checkbox"/> မ <input type="checkbox"/> ကျား	VPSC	
	၄	အောက်ကျေးရွာအစား ငယ်	<input checked="" type="checkbox"/> မ <input type="checkbox"/> ကျား	VPSC	
	၅		<input type="checkbox"/> မ <input type="checkbox"/> ကျား		
အထောက်အပံ့အကူပေးရေး	၁	အောက်ကျေးရွာအစား ငယ်	<input checked="" type="checkbox"/> မ <input type="checkbox"/> ကျား	VPSC	
	၂	အောက်ကျေးရွာအစား ငယ်	<input checked="" type="checkbox"/> မ <input type="checkbox"/> ကျား	VPSC	
	၃		<input type="checkbox"/> မ <input type="checkbox"/> ကျား		
	၄		<input type="checkbox"/> မ <input type="checkbox"/> ကျား		
	၅		<input type="checkbox"/> မ <input type="checkbox"/> ကျား		
ကျန်းမာရေးနှင့် အာဟာရ	၁	အောက်ကျေးရွာအစား ငယ်	<input checked="" type="checkbox"/> မ <input type="checkbox"/> ကျား	VPSC	
	၂		<input type="checkbox"/> မ <input type="checkbox"/> ကျား		
	၃		<input type="checkbox"/> မ <input type="checkbox"/> ကျား		
	၄		<input type="checkbox"/> မ <input type="checkbox"/> ကျား		
	၅		<input type="checkbox"/> မ <input type="checkbox"/> ကျား		
ပညာရေး	၁	အောက်ကျေးရွာအစား ငယ်	<input checked="" type="checkbox"/> မ <input type="checkbox"/> ကျား	VPSC	
	၂	အောက်ကျေးရွာအစား ငယ်	<input checked="" type="checkbox"/> မ <input type="checkbox"/> ကျား	VPSC	
	၃		<input type="checkbox"/> မ <input type="checkbox"/> ကျား		

ထိန်းချုပ်သူ-	ရက်စွဲ-	ရွာ-	VDP ရက်စွဲ
		မြို့နယ်	ကျေးရွာအုပ်စု

VDP စာရွက်စာတမ်းပြီးဆုံးမှုကို စစ်ဆေးပါ။ (OM အရ)

- မျက်နှာဖုံး (အဖုံး)
- မာတိကာ
- ကျေးရွာအခြေခံ (data)
- PSA အကျဉ်းချုပ်နှင့် PRA လုပ်ငန်းစဉ်
- အမျိုးသားအမျိုးသမီး အဖွဲ့များ၏ အခက်အခဲများ
- ကျေးရွာကျေးရွာမှန်းချက် (ဆွေးနွေးချက် ရလဒ်)
- အမျိုးသား၊ အမျိုးသမီးအဖွဲ့များ သဘောတူထားသည့် (၄) နှစ်အတွက် ဦးစားပေး လုပ်ငန်းများ စာရင်း (အခြေခံ အဆောက်အအုံ၊ အသက်မွေးမှု၊ ပညာရေး၊ လူမှုရေးထိန်းသိမ်းမှု၊)

နောက်ဆက်တွဲများ

- လူမှုရေးအကဲဖြတ်မှု၊ စာရွက်စာတမ်း၊ ဓါတ်ပုံနှင့် PRA လုပ်ငန်းစဉ်၊ မြေပုံများပါရမည်၊ စည်းစိမ်ပိုင်ဆိုင်မှု အဆင့်၊ Venn ပုံ.....
- ကျေးရွာစီမံကိန်း ရေးဆွဲရေး အစည်းအဝေးမှတ်တမ်း မိတ္တူ
- ကျေးရွာ၏ အချက်အလက် (PC 1 ပုံစံ)
- ကျေးရွာကျေးရွာမှန်းချက်

(၂) လူမှုရေးအကဲဖြတ်မှုအရည်အသွေးနှင့် (VDP စစ်ဆေးပါ)

- VDP တွင် ပါဝင်သော ဦးရေ (အမျိုးသားအမျိုးသမီး)
- လူမှုရေးအကဲဖြတ်မှုအရည်အသွေးနှင့် VDP အတွက် ရက်ပေါင်း
- PRA အသုံးပြုမှုအရည်အတွက်
- ပါဝင်သောဦးရေနှင့် လုပ်ငန်းများ မှတ်တမ်းတင်ခြင်း (အစည်းအဝေးမှတ်တမ်း၊ ဓါတ်ပုံ၊ တိုင်းရင်းသားအနည်းစုနှင့် ထိခိုက်လွယ်သောအဖွဲ့များ၊)
 - အလွန်ကောင်း
 - ကောင်း
 - ညံ့
- လုပ်ငန်းများမှတ်တမ်းတင်ခြင်းနှင့် အမျိုးသမီးအဖွဲ့အစည်း၏ ရလဒ်အား ခွဲခြားပေးထားသလား၊
 - ရှိ
 - မရှိ
- စီမံကိန်း အရေအတွက် (အမျိုးသား၊ အမျိုးသမီးရွေးချယ်မှုအရေအတွက်)

PRA နှင့်သက်ဆိုင်သော အခြားစီမံကိန်းအရေအတွက် (အမိသားအမိဝိသမီးဝေခြမ်းယွှေးအရေအတွက်)