

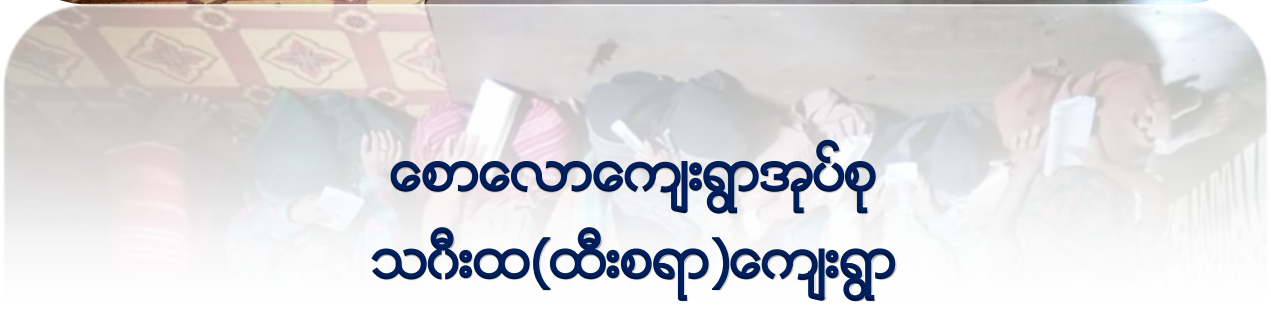

ပြည်ထောင်စုမြန်မာနိုင်ငံတော်အစိုးရ  
 ဦးစီးဌာန၊ မွေးမြူရေးနှင့် ဆည်မြောင်းဝန်ကြီးဌာန  
 ကျေးလက်ဒေသဖွံ့ဖြိုးတိုးတက်ရေးဦးစီးဌာန

National Community Driven Development Project  
 လူထုဗဟိုပြုစီမံကိန်း၊ လှိုင်းဘွဲ့မြို့နယ်

ကျေးရွာဖွံ့ဖြိုးရေးအစီအစဉ်



စောလောကျေးရွာအုပ်စု  
 သင်းထ(ထီးစရာ)ကျေးရွာ



## မာတိကာ

<u>စဉ်</u>	<u>အကြောင်းအရာ</u>	<u>စာမျက်နှာ</u>
၁။	လှိုင်းဘွဲ့မြို့နယ်အခြေပြမြေပုံ .....	၁
၂။	ကျေးရွာမြေပုံ (တည်နေရာ) .....	၂
၃။	အုပ်စုတွင်ပါဝင်သော ကျေးရွာများစာရင်း .....	၃
၄။	ကျေးရွာအခြေခံအချက်အလက်များ (ကျေးရွာသမိုင်းကြောင်း) .....	၄
၅။	လူထုပူးပေါင်းပါဝင်သော လူမှုဆန်းစစ်ခြင်းနှင့် အကဲဖြတ်ခြင်း လုပ်ငန်းစဉ် (PSA/PRA) အကျဉ်းချုပ်ဇယား .....	၅
၆။	ကျေးရွာဖွံ့ဖြိုးရေးအစီအစဉ်အတွက်အသုံးပြုခဲ့သော PRA tools တစ်ခုချင်းစီအတွက် သုံးသတ်ချက်များ	
	၁။ ကျေးရွာလူမှုရေးနှင့်အရင်းအမြစ်ပြမြေပုံ (Social Map) .....	၆-၇
	၂။ ရာသီခွင်ပြပြကွဲဒီဇိုင်း (Seasonal Cleander) .....	၈-၉
	၃။ ဥစ္စာနေကြွယ်ဝမှုပြဇယား (Wealth Ranking) .....	၁၀-၁၁
	၄။ ကျား၊မ ပင့်ကူအိမ်သုံးသပ်ခြင်း (Cob Web) .....	၁၂-၁၃
	၅။ အရင်းအမြစ်အသုံးချမှုပုံစံပြဇယား (Asset Mapping) .....	၁၄-၁၆
	၆။ အဖွဲ့အစည်းချိတ်ဆက်မှုပြဇယား (Veen Diagram).....	၁၇-၁၉
၇။	ကော်မတီဝင်များရွေးချယ်ခြင်းနှင့် ကျေးရွာဖွံ့ဖြိုးရေးအစီအစဉ် ဆောင်ရွက်မှုမှတ်တမ်း .....	၂၀-၂၁
၈။	ကျေးရွာအချက်အလက်များ (PC 1) .....	၂၂-၂၅
၉။	စီမံကိန်းစက်ဝန်းအချိန်ဇယား (PC 2) .....	၂၆
၁၀။	ကျေးရွာဖွံ့ဖြိုးရေးဦးစားပေးအစီအစဉ် (PC 3) .....	၂၇-၃၄
၁၁။	အစည်းဝေးမှတ်တမ်းများ .....	၃၅
၁၂။	ကဏ္ဍအလိုက်ဦးစားပေးဖွံ့ဖြိုးရေးလုပ်ငန်းစဉ်များ .....	၃၆

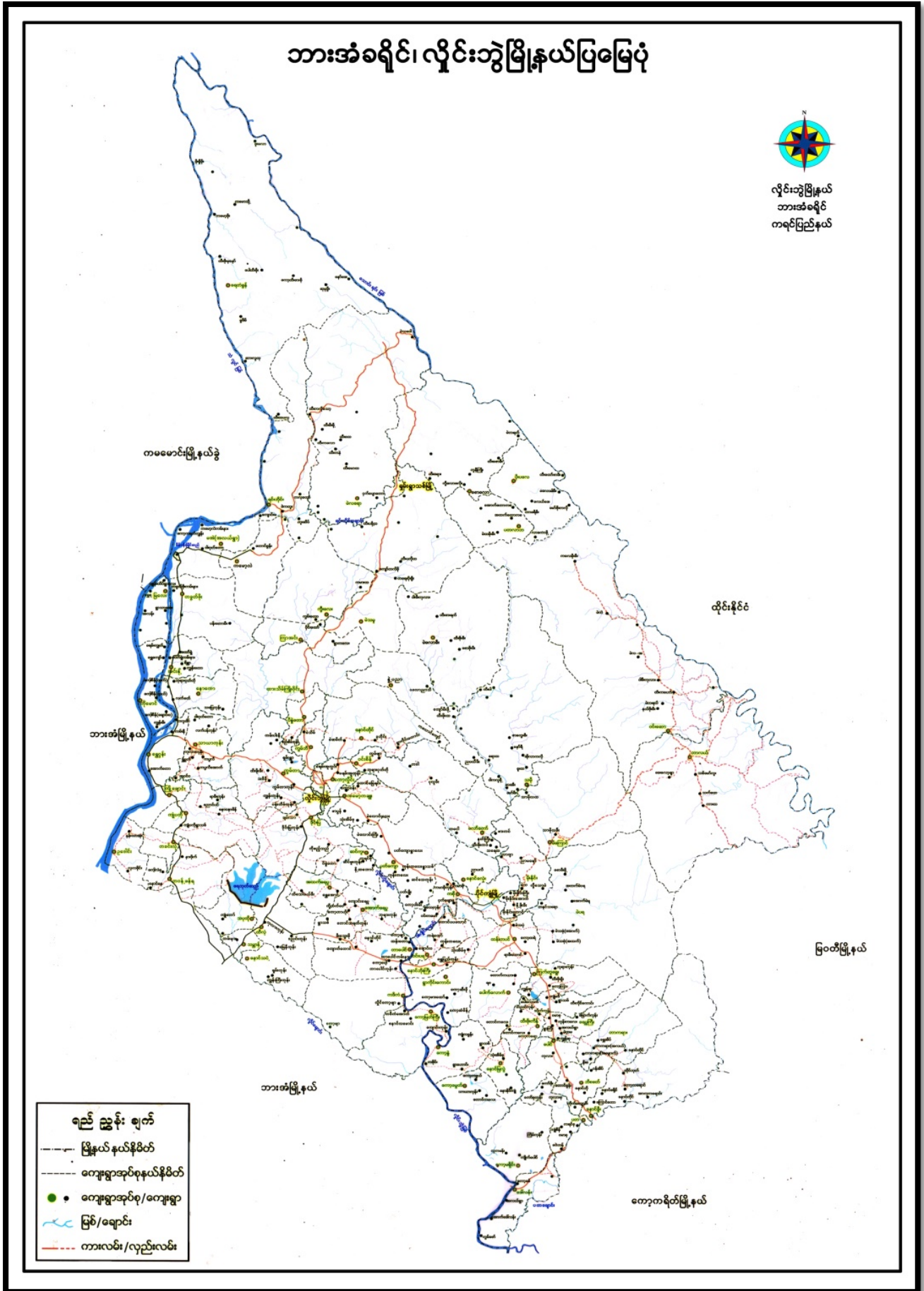



၂။ ကျေးရွာမြေပုံ (တည်နေရာ)

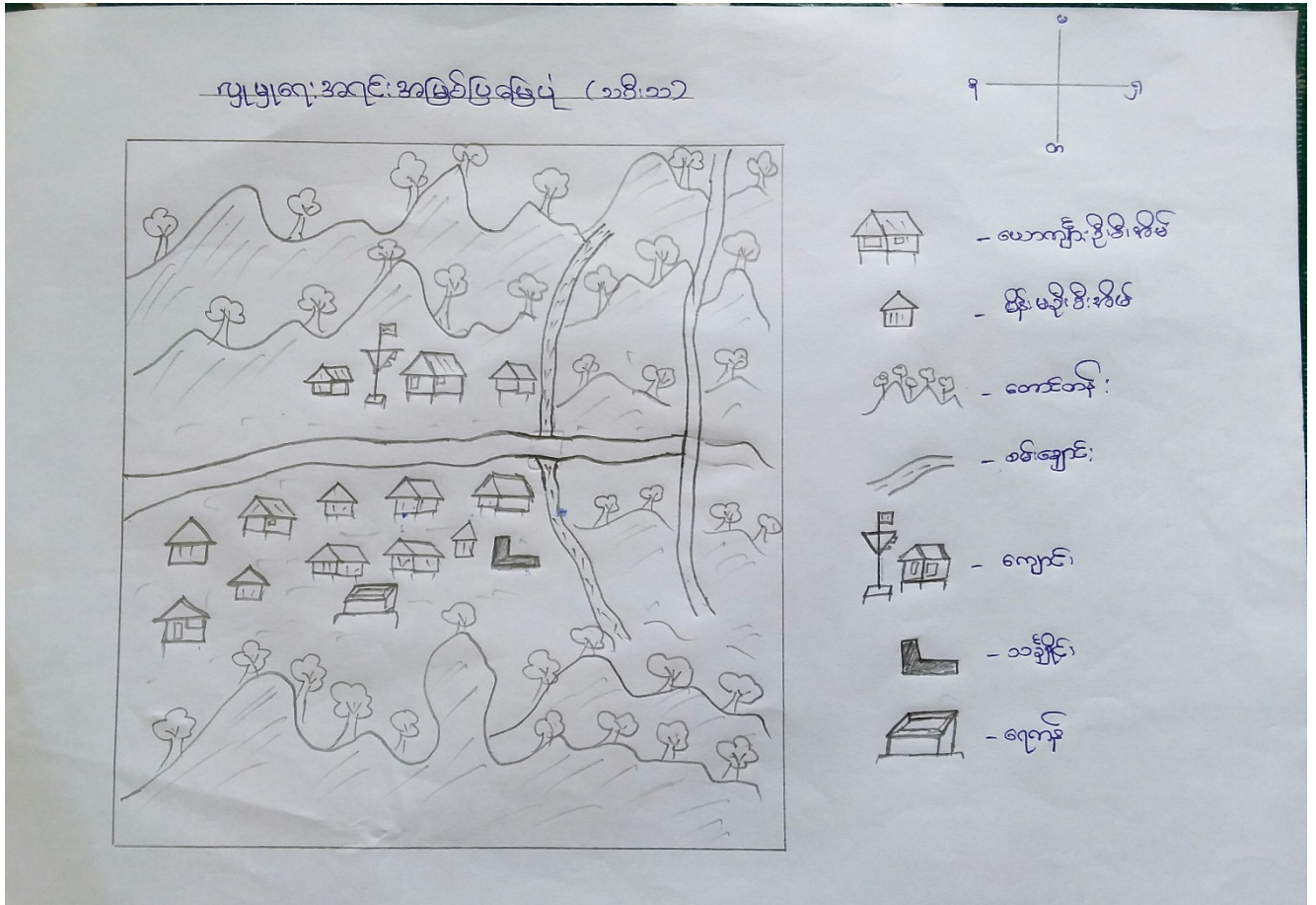

## ၃။ အုပ်စုတွင်ပါဝင်သော ကျေးရွာများစာရင်း

၁။ ထီးဘောခီး

၂။ ကွီးလောဖလို

၃။ သင်းထ(ထီးစရာ)

၄။ မဲကရက်

၅။ ကနီကြီး

၄။ ကျေးရွာအခြေခံအချက်အလက်များ (ကျေးရွာသမိုင်းကြောင်း)

ကျေးရွာအုပ်စု = စောဟော  
ကျေးရွာ = ထီးစော (သစ်ထ)

ထီးစော (သစ်ထ) ကျေးရွာသမိုင်းကြောင်း

ထီးစော (သစ်ထ) ကျေးရွာသည် ယွန်ခဲရွာနှင့် ၅၀ ကျော် တွင်းတည်ထားသော ရွာဖြစ်ပါသည်။ ရွာတည်ခါစတွင် အိမ်ထောင်စု (၅)ခု (၆) ခုသာရှိပြီး တဖြည်းဖြည်းများလာပါသည်။ ယွန်ခဲရွာ (၁၀) နှစ် အကျော်တွင် ကံမကောင်းခြင်း အားဖြင့် စစ်ဖြစ်ပွားမှုနှင့် ရင်ဆိုင်ရပြီး အချို့က ထိုင်းနိုင်ငံသို့ ထွက်ပြေးတိမ်းရှောင်ခဲ့ကြသည်။ ရွာတွင် ကျန်ရှိနေသော ပိဿနစုထဲများမှ ဟိုကောင်ကြား ဒီကောင်ကြား ပျားချီနေရပြီး အခက်ခဲများစွာဖြင့် နေရပါသည်။ နောက်တဖြည်းဖြည်း နှိုင်းချမ်းလာသောအခါ တပက်နိုင်ငံသို့ သွားရောက် ပျားရှောင်နေသူများမှာ ရွာသို့ တစ်ချို့ပြန်လာကြပါသည်။

(ထီးစော) ဟု ရွာအမည်ဖြစ်ရခြင်းအကြောင်း မှ စမ်းချောင်းများသည် တစ်ခုတစ်စု၊ တည်း၊ မစီးဆင်းဘဲ ဟိုတစ်ခု၊ ဘုန်းတစ်ခု၊ နှိုင်းချမ်းခြင်းစီဆင်သောကြောင့် (ထီးစော) ဟု ခေါ်ရခြင်းဖြစ်ပါသည်။

(သစ်ထ) ဖြစ်ရခြင်းအကြောင်း မှ ရွာသည် (သစ်ထကွင်း) နှိုင်းချမ်းသောကြောင့် သစ်ထ ဟု ခေါ်ရခြင်းဖြစ်သည်။ ထို့ကြောင့် ကျေးရွာသည် ထီးစော (သစ်ထ) ခေါ်ရခြင်းဖြစ်ပါသည်။

မြေစုဆူ - ဦးဖါး ဘလေး



# ၅။ လူထုပူးပေါင်းပါဝင်သော လူမှုဆန်းစစ်ခြင်းနှင့် အကဲဖြတ်ခြင်းလုပ်ငန်းစဉ် အကျဉ်းချုပ်ဇယား

စဉ်	အသုံးပြုခဲ့သော PRA tools များ	ဦးတည်အုပ်စုများ	အစည်းအဝေး		အဓိကဆွေးနွေးချက်များ
			ကျား	မ	
၁	ကျေးရွာအရင်းအမြစ်ပြမြေပုံ (Social Map)	ရပ်မိရပ်ဖဲ၊ ကော်မတီဝင်များ၊ ကျေးရွာလူထုအားလုံး။	၁၀	၁၀	အခြေခံအဆောက်အအုံများ၊ လမ်းပန်းဆက်သွယ်ရေးအခြေအနေ၊ လယ်ယာမြေများ၊ ကျေးရွာရှိသဘာဝအရင်းအမြစ်များ။
၂	ရာသီခွင်ပြပြကွဲကွဲ (Seasonal Cleander)	ကော်မတီဝင်များ၊ အမျိုးသား/အမျိုးသမီး၊ ဆင်းရဲနွမ်းပါးသူများ။	၁၀	၁၀	စိုက်ပျိုးရေး၊ ရိတ်သိမ်းကာလ (တောင်ယာ၊ လယ်ယာ)၊ စီးပွားရေး၊ ဝင်ငွေရရှိမှု၊ ပွဲတော်ချိန်၊ ရာသီဥတုကျန်းမာရေးဆိုင်ရာရေးရာရှိမှု။
၃	ဥစ္စာနေကြွယ်ဝမှုပြဇယား (Wealth Ranking)	ချမ်းသာ၊ အလယ်အလတ်၊ နွမ်းပါးစသော အုပ်စုများ	၁၀	၁၀	ကျေးရွာလူမှုစီးပွားရေးအခြေအနေကိုခွဲခြားသတ်မှတ်နိုင်ရေးအတွက် အခြေခံစံနှုန်းများသတ်မှတ်ရန် လူထုအားလုံးသဘောတူသတ်မှတ်ခြင်း။
၄	ကျား၊ မ ပင့်ကူအိမ်သုံးသပ်ခြင်း (Cob Web)	ကျေးရွာရှိအမျိုးသားနှင့်အမျိုးသမီး များ	၁၀	၁၀	အမျိုးသားနှင့်အမျိုးသမီးများ တန်းတူအခွင့်အရေးရရှိမှုနှင့် မရရှိသည့်အကြောင်း အရင်းများကိုဖော်ထုတ်ဆွေးနွေးခြင်း။
၅	အရင်းအမြစ်အသုံးချမှုပုံစံပြဇယား (Asset Mapping)	ကျေးရွာလူထုအားလုံး။	၁၀	၁၀	ကျေးရွာရှိသဘာဝအရင်းအမြစ်များနှင့်လူမှုဆိုင်ရာအရင်း အမြစ်များအားမည်သူက အသုံးပြုပြီးမည်သူက ထိန်းချုပ်ထားရှိခြင်း။
၆	အဖွဲ့အစည်းချိတ်ဆက်မှုပြဇယား (Veen Diagram)	ကျေးရွာအုပ်ချုပ်ရေးအဖွဲ့၊ ကျေးရွာဖွံ့ဖြိုးရေးလုပ်ဆောင်နေသည့်အဖွဲ့၊ ကျေးရွာလူထု	၁၀	၁၀	ကျေးရွာအတွင်းရှိအဖွဲ့အစည်းများနှင့်မည်သို့သော လုပ်ငန်းများအတွက်မည်သည့်အဖွဲ့များနှင့်ချိတ်ဆက်လုပ်ကိုင်ဆောင်ရွက်မှုရှိခြင်း။
၇	ကျေးရွာအခြေခံအချက်အလက် (PC 1)	အမျိုးသား၊ အမျိုးသမီးနှင့်ကျေးရွာလူထုအားလုံး	၁၀	၁၀	အိမ်ခြေလူဦးရေ၊ လူမျိုး၊ ဘာသာစသော ကျေးရွာ အခြေခံအချက်အလက်များဖော်ထုတ်ခြင်း။
၈	အခက်အခဲများ၊ မျှော်မှန်းချက်များ၊ ကျေးရွာဖွံ့ဖြိုးရေးဦးစားပေးလုပ်ငန်းများဖော်ထုတ်ခြင်း။ (PC 3)	အမျိုးသား၊ အမျိုးသမီးနှင့်ကျေးရွာလူထုအားလုံး	၁၀	၁၀	ကျေးရွာတွင်းရင်ဆိုင်နေရသော အခက်အခဲများ၊ ကျေးရွာလူထု၏ မျှော်မှန်းချက်များ၊ ကျေးရွာဖွံ့ဖြိုးရေးအတွက်ဦးစားပေးလုပ်ငန်းများဖော်ထုတ်နိုင်ရန်။





ယခုရေးဆွဲထားသောမြေပုံတွင် သစ်၊ ထကျေးရွာရှိ အဆောက်အအုံအားလုံး  
 မပါရှိသည့် - ကျေးရွာတွင် အဓိကအသားကုမ်းပွားဝမ်းကြောင်း၊ ဖြစ်တော့ ကျေးဇူးပေးလုပ်ပေး  
 နှင့် လယ်ယာလုပ်ငန်း ပျားကမ်းခြင်း၊ တစ်စိုင်လျှင် ဖွဲ့ဖြူရေး၊ ယုတ်ပျား၊ များလည်  
 လုပ်ကိုင်ကြသည်။

ရွာသူ / သားများသည် မုဒုံအားလုံး ကွပ်ယူများ ဖြစ်ကြပြီး သီးခြားနေထိုင်  
 တောအုပ်စုမရှိပါ။

ကျေးရွာတွင် ထပ်မံဖြင့် ဆင် ဂုဏ်ရပ်တောအဆောက်အအုံများ မရှိ၍ အသစ်  
 ဆောက်လုပ်ရန် လိုအပ်တော့ အဆောက်အအုံ များ များများ ရွာချင်း ဆက်တိုက် ကား၊ လျှောက်  
 ရွာချင်း ဆက်လမ်း၊ ရွာတွင် တံတား၊ ကျောင်းဆောင်၊ ရွာတွင်းလမ်း၊ သာသနာ့ကျောင်း၊ ဖြစ်သည်။





ရာဘီခွင်ပြုပဟာ: ဆန်စစ်ချက်နှင့်ဆွေးနွေးချက်

ကျေးဇူး - သတိတ

အုပ်စု - စောဇော်

ပညာရေးဆွဲဆောင်ရာဘီခွင်ပြုပဟာသည် ရာဘီဥတုစိုက်ပျိုးရေး၊ ထိခွင့်၊ လမ်းယာ၊ ဆက်သွယ်ရေးနှင့် ယူပဏ်၊ အားလပ်ချိန်ခသေ့ကို ဖြစ်သည်။

ကျေးဇူးတွင် အဓိကစိုက်ပျိုးသီးနှံမှာ စပါး၊ ဖြစ်ပြီး ကျွန်ုပ်တို့၏ ငရုတ်၊ ကွမ်း၊ သာဗွန်တို့တွင် အနည်း၊ ယာသာဖြစ်ပြီး ရာဘီအလျက်စိုက်ပျိုးကြပါသည်။

အနံ့ချိန်၊ ဖေဖော်ဝါရီ၊ မတ်လကတော့တွင် ထိခွင့်ပျားပြီး ကျန် မဟာလာ၊ ဧဇြဲပ၊ ဇွန်လနှင့် အောက်တိုဘာလတွင် ထိခွင့်အနည်း၊ ယာသာရရှိသည် ထိခွင့်မရှိတာလများ တွင် ကွမ်း၊ မင်တက်၊ ကွမ်းရွက်၊ နှုတ်၊ ပြို၊ ခွဲချိတ်တင်ပို့ရောင်းချခြင်းမသာ၊ ဥပြုပဟာကို ဖြေရှင်းရကြသည်။

ဦးရာဘီတွင် အလုပ်များ၊ ပြီး၊ ပွင့်လင်းရာဘီ တွင် စိမ်းလိန်၊ အားအကောင် အထည်ဖော်ဆောင်ရွက်သင့်သည်။

သစ်ထွာသည် ကားလမ်း၊ မပေါက်သေးသောကြောင့် ဆိုင်ကပ်လမ်းနှင့် ပျံ့သွားလမ်းကို ဘာရှိသည်။



၃။ ဥစ္စာရေးကြွယ်ဝမှုပြဇယား (Wealth Ranking)

\_\_\_\_\_ ဥစ္စာရေးကြွယ်ဝမှုပြဇယား \_\_\_\_\_

အုပ်စု - စောဏာ ကျေးရွာ - ဘင်္ဂါးစ

အဆင့်	သတ်မှတ်ချက်	အိမ်ထောင်စု အရေအတွက်	ရာခိုင်နှုန်း
အဆင့် ပြေသာအတိုင်း	လယ်ဧက၊ ဆိုင်ကယ်၊ ကယ်ထွန်ခက်၊ ကျွဲ၊ ချောင်း၊ အိမ်ပျင်စော၊ သွပ်ဖျံ	၂	၆%
အဆင့် အလတ် အုပ်စု	လယ် ၂ ဧက၊ ဆိုင်ကယ်၊ နွား ၃ ကောင်၊ ဘစ် အိမ်၊ သွပ်ဖျံ	၇	၃၅%
အဆင့် မမြေသာ အုပ်စု	လယ် ၁ ဧက၊ နွား ၂ ကောင်၊ ကော်ယာဇာ၊ ဝါးအိမ်၊ ဖက်ဖျံ	၂၇	၆၅%

ဥစ္စာရေးကြွယ်ဝမှု၊ လယ်ကားကိုင်ချက်နှင့် ဆေးရွေးချက်

ကျေးရွာ သမိုင်း

အုပ်စု - စောဇော်

သစ်ထရွာသည် အိမ်ထောင်စု (၃၂) ခုရှိပါသည်။ ဥစ္စာရေးကြွယ်ဝမှုအဆင့်ကို အဆင့် (၁) မြေလှည့်ဘောအုပ်စု၊ အဆင့် (၂) အစားအကင်း မြေလှည့်ဘောအုပ်စု၊ အဆင့် (၃) မြေလှည့်ဘောအုပ်စု၊ အဆင့် (၄) ဆင့်ဖြင့် ခွဲခြားသတ်မှတ်ထားပါသည်။

မြေလှည့်ဘောအုပ်စုကအများဆုံး ဖြစ်ပြီး အိမ်ထောင်စု (၂၇) ခုရှိပါသည်။ ထို့အပြင် အစားအကင်း မြေလှည့်ဘောအုပ်စုမှာ (၃) ခုရှိပါသည်။ အဆင့်မြေလှည့်ဘောအုပ်စုမှာ (၂) ခုသာ ရှိပါသည်။

မြေလှည့်ဘောအုပ်စုနှင့် အစားအကင်း မြေလှည့်ဘောအုပ်စုတို့ စီမံကိန်း၊ လုပ်ငန်း၊ တွင် ပါဝင်လာရန်အခွင့်အလမ်း တက်စိုင်းခြင်း၊ ပါဝင်ဆုံးဖြတ်ခွင့်ပေးခြင်း၊ စီမံကိန်းလုပ်ငန်း နှင့်တွင် ပါဝင်စေခြင်း၊ စာသည်တို့ ပြုလုပ်ပေးရမည်။ ထိုသို့ ပြုလုပ်ပေးခြင်းအားဖြင့် စွမ်းဆောင်ရည် တိုးတက်လာပြီး ထင်ရှားစွာ ရရှိလာမည်။



၄။ ကျား၊မ ပင့်ကူအိမ်သုံးသပ်ခြင်း(Cob Web)

အမျိုးအား၊အမျိုးအစား၊ ပင့်ကူအိမ်သုံးသပ်ခြင်း

ကျေးဇူး - ၁၁၀၊၀၀

အုပ်စု - ၆၈၅၈၈

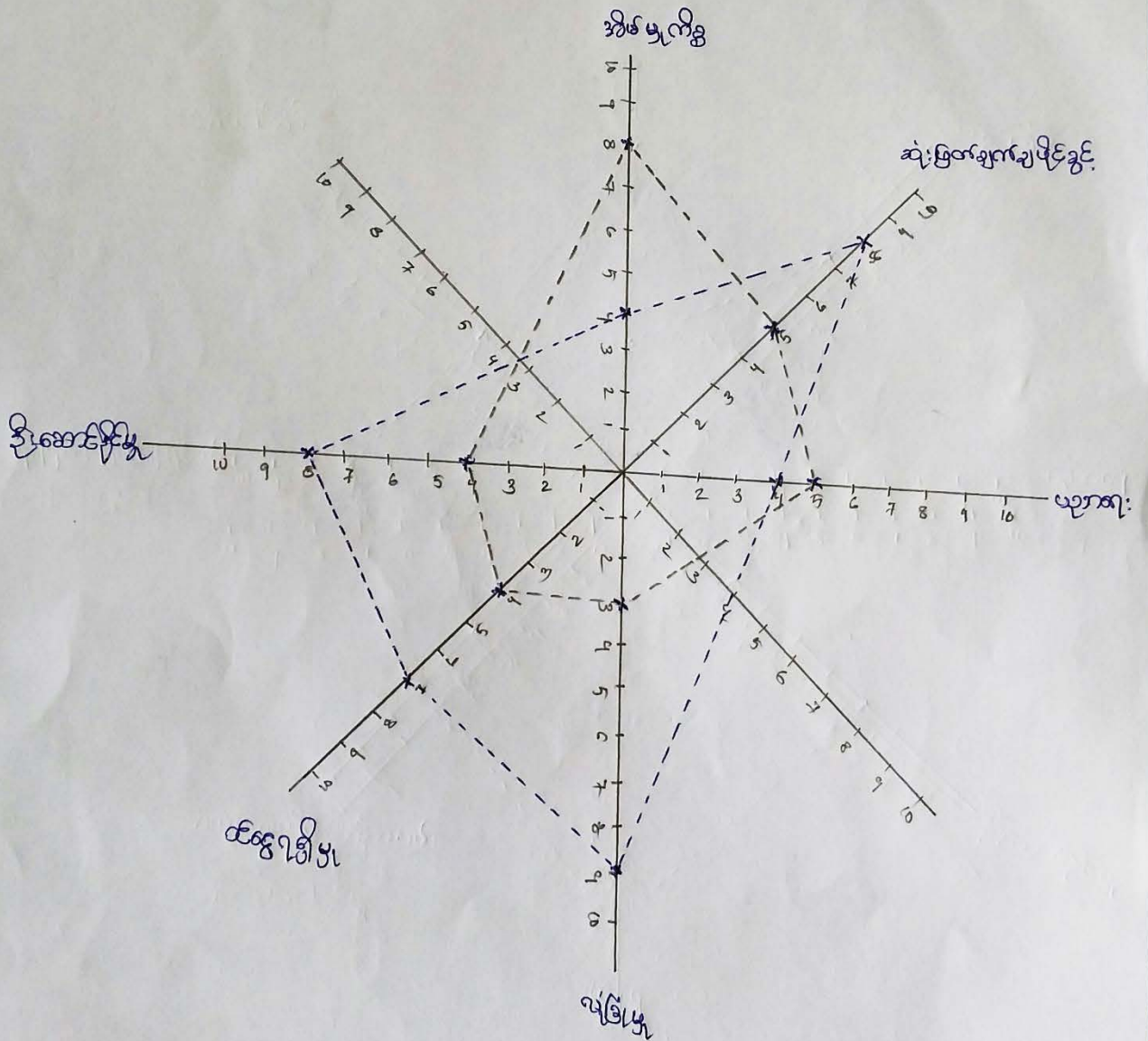

ပင်ကူအိမ်ဆန်းစစ်ချက်နှင့်ဆေးခွေးချက်

ကျေးဇူး သိပါစေ

အုပ်စု - စောဏော

ပင်ကူအိမ်ဆန်းစစ်ချက်တွင် ဆုံးဖြတ်ချက်ချနိုင်ခဲ့ပြီး ပညာရေး၊ လုံခြုံမှု၊ ဝင်ငွေရှိမှု၊  
စားအိမ်ခြံမြေ၊ စသည်တို့တွင် အမျိုးသားများ၊ ကလေးများ၊ ပြီး အိမ်မှုကိစ္စတစ်ခုတည်းကို  
သာ အမျိုးသမီးများ၊ ကလေးများ ပါသည်။

ဆိုသည့် အပတ်ကွဲခြင်းအကြောင်း ဖြစ်ရလေထုံးတမ်းများ၊ အာဘာဘုရားနှင့် ချီးက  
အခွင့်အလမ်းအရ အမျိုးသမီးများ ခွဲခြားသတ်မှတ်ခြင်း၊ အမျိုးသမီးများ အနေဖြင့် မိမိကိုယ်ကို  
ယုံကြည်မှုကင်းမဲ့ခြင်း၊ အမျိုးသားများ၏ လွှမ်းမိုးမှုကို ခံရခြင်း စသည်တို့ဖြစ်သည်။

အမျိုးသားနှင့် အမျိုးသမီးများ ကွဲခြားချက် မရှိဘဲ တကယ်တမ်း အမျိုးသမီး  
များအား အခွင့်အရေးပေးခြင်း၊ လက်ကွဲခေါ်ယူခြင်း စသည်တို့ ပြုလုပ်ပေးရမည်။

ထို့ကြောင့် ဦးစီးဌာန၊ လုပ်ငန်းအကောင်အထည်ဖော်ရာတွင် အမျိုးသမီးများ၏  
အကြံချက်နှင့် ဆုံးဖြတ်ချက်များ အပေးထားပြီး ပါဝင်စာရေးဆောင်ရွက်ဆောင်ရွက်ရမည်။



၅။ အရင်းအမြစ်အသုံးချမှုပုံစံပြဿနာ (Asset Mapping)

အရင်းအမြစ်အသုံးချမှုပုံစံပြဿနာ

ကျေးရွာ - သစ်တော

အုပ်စု - ဧရာဝတီ

♂	♀	♂+♀
ပယ်ထွန်ခက်	ပရိုက်	ခါး
ကွမ်းပင်တက်	ခက်	ခါး
ချိုင်းခက်		ပက်ထွန်ခက်
		ပရိုက်
		ပက်
		ခက်ချောင်း
		ခက်ချောင်း
		ခက်ချောင်း

စာစောင် တွဲဖက်အုပ်စု

အဘိဓာန် အခြေခံအားဖြင့် ဖွဲ့စည်းခြင်း

အဘိဓာန် - သမီးစာ

အမျိုးသား	အမျိုးသမီး	အမျိုးသား + အမျိုးသမီး
♂	♀	♂ + ♀
လယ်ထွက်စက်	မုန့်	ဝါ
ကွမ်းပင်	ဝဏ္ဏ	ထီး
ချိုချောင်း		ပုဂံထွက်စက်
ရေကျော်စက်		ဆိုင်ကယ်
		လယ်
		စမ်းချောင်း
		စာထင်ကျောင်း
		သင်္ချာ

ဦးစားတင်ပြသူ - ဦးဖိုးကလေး  
ရက်စွဲ - ၂.၆.၂၀၁၄



အမျိုးသားများသည် နယ်စွန်းဒေသ၊ ကွမ်းမင်တက်၊ ချို၊ ဆော့သည်တို့တွင် သုံးစွဲပြီး အမျိုးသမီးများက စကောနှင့် ပုလင်းတို့ကို သုံးစွဲသည်။

နယ်စွန်းဒေသ၊ ကွမ်းမင် ချို၊ ဆော့နှင့်ရေပျော်ကန်တို့တွင် အမျိုးသားများက ဆိပ်ချို၊ ပုလင်းနှင့် စကောသည်တို့တွင် အမျိုးသမီးများက ဆိပ်ချိုသည်။

အမျိုးသမီးများသည် အမျိုးသားများထက် ဆိပ်ချိုသုံးစွဲခြင်းကော်လည်း ဖိစီးမှုပေးမှုကို ဖန်တီးမှုမရှိခြင်း၊ ကွေးအကြံပေးပါခြင်း၊ အမျိုးသားများကို ခြိမ်းခြောက်မှုမရှိခြင်း၊ တစ်တူအရပ်အရေ၊ မရှိခြင်း စသည်တို့ ဖြစ်သည်။

ထို့ကြောင့် အမျိုးသားများအနေဖြင့်လည်း အမျိုးသမီးများကို လက်တွေ့စေပါခြင်း၊ မဟာဘဝမျှဝေပေးခြင်း အားဖြင့် တစ်တူအရပ်အရေ များရရှိခြင်း ဖြစ်သည်။

၆။ အဖွဲ့အစည်းချိတ်ဆက်မှုပြဇယား (Veen Diagram)

အဖွဲ့အစည်းချိတ်ဆက်မှုပြဇယား

ကျေးဇူး - ဘဝါးဆ

ရက်စွဲ - 7.6.2019

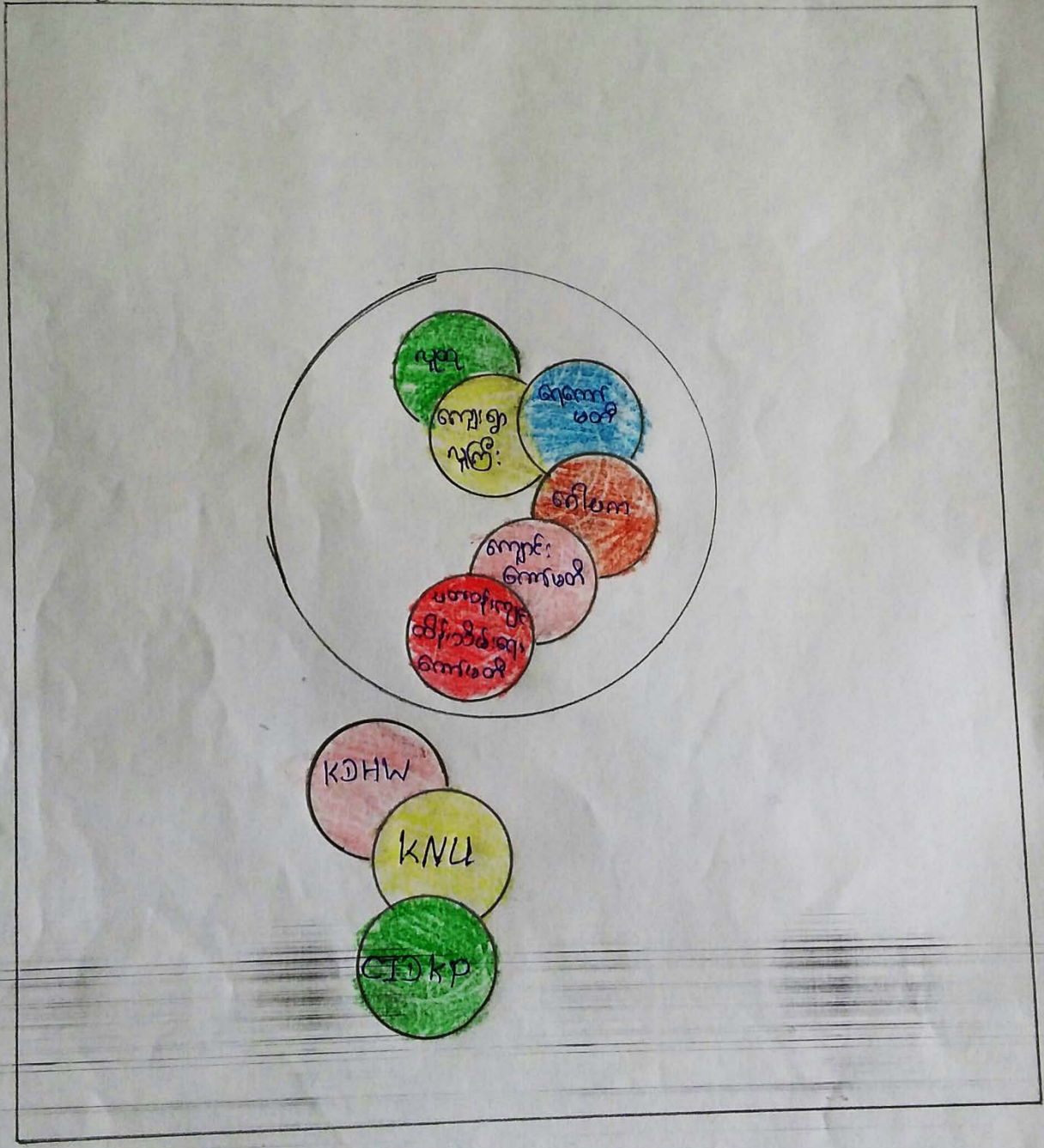



အဖွဲ့-အစည်း ချိတ်ဆက် မှုပြ ဖွဲ့စည်း

ကျေးဇူး - သဂြိုဟ်

၇က်ခွဲ - ၇. 6. 2019

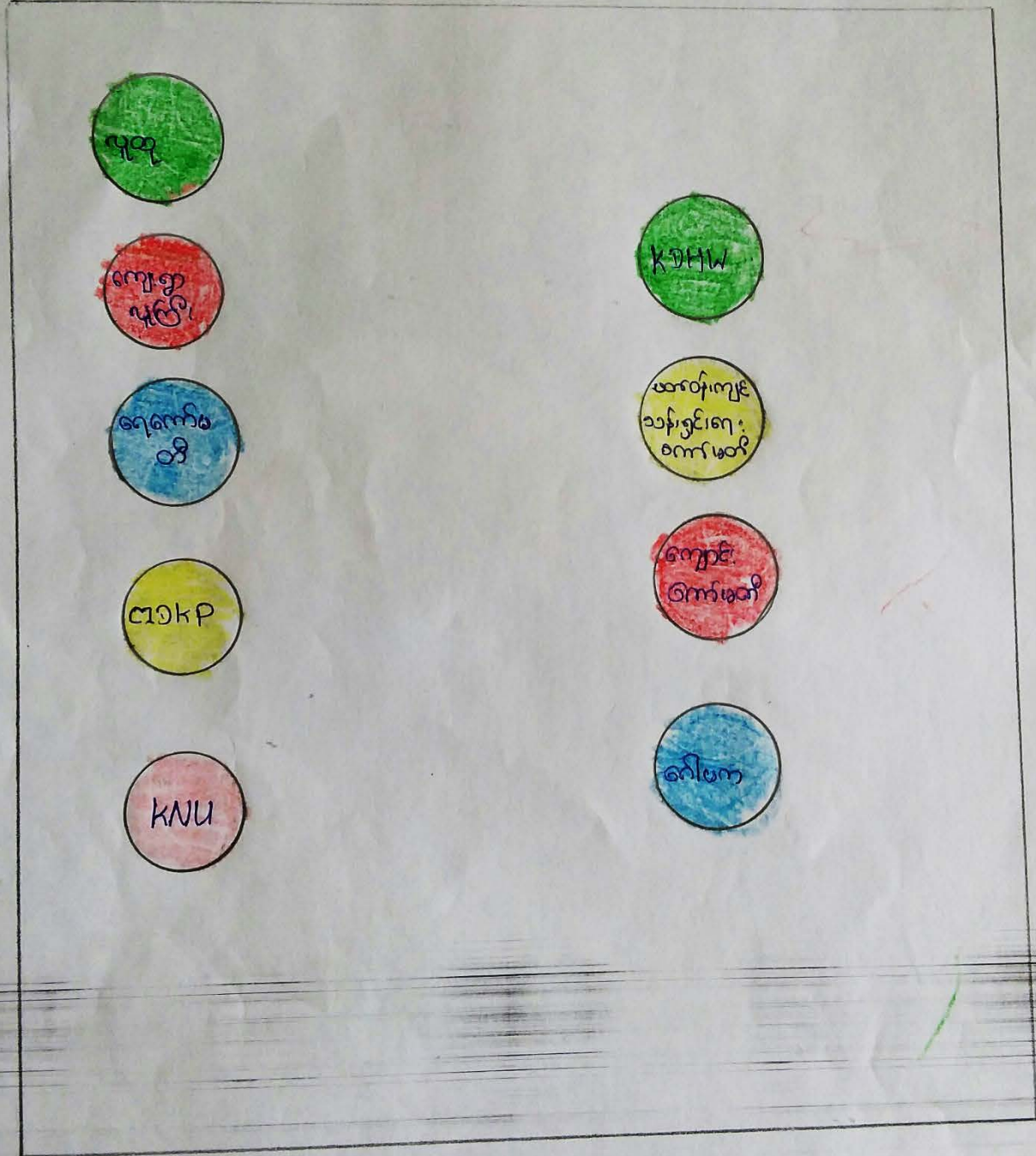

ကျေးရွာအတွင်း ဖွဲ့စည်းထားသော အဖွဲ့အစည်း (၆) ခုရှိပြီး ဖြစ်ပေတွင် (၃) ခုရှိပါသည်။

ကျေးရွာအတွင်း ဖွဲ့စည်းထားသော အဖွဲ့အစည်းများမှာ ကျေးလူကြီး၊ ကျေးရွာလူထု၊ ဂေါပက၊ ရေကန်ဖတ်၊ ကျောင်းကန်ဖတ်နှင့် ယာဇာန်ကျင်သန်၊ ရှင်းရေကန်ဖတ်တို့ဖြစ်ပြီး ဖြစ်ပေတွင် KPHW၊ KNU နှင့် CIWK P တို့ဖြစ်သည်။

ကျေးရွာအတွင်း ချိတ်ဆက်မှုအား ကောင်းစွာ ဆောင်ရွက်ရန်အတွက် ကျေးရွာလူကြီး၊ ဂေါပကနှင့် ရေကန်ဖတ် အဖွဲ့တို့ ဖြစ်ပြီး ယာဇာန်ကျင်သန်၊ ရှင်းရေကန်ဖတ်နှင့် ကျောင်းကန်ဖတ် အဖွဲ့တို့လည်း ချိတ်ဆက်မှုဖြစ်သည်။

ဖြစ်ပေတွင် အဖွဲ့ဆုံ ချိတ်ဆက်မှုအဖွဲ့အစည်းများမှာ KPHW နှင့် KNU တို့ဖြစ်ပြီး ကျန် CIWK P အဖွဲ့နှင့်လည်း အဖွဲ့အစည်း ချိတ်ဆက်မှုဖြစ်ပါသည်။

ကျေးရွာလူထုတို့လည်း အာသာရ၊ ဘာသာရေး၊ ဆိုင်ဂျက်အဖွဲ့များနှင့် ပြည်သူ့အဖွဲ့တို့နှင့် ကူညီဆောင်ရွက်ပေးကြသည်။



၇။ ကော်မတီဝင်များရွေးချယ်ခြင်းနှင့် ကျေးရွာဖွံ့ဖြိုးရေးအစီအစဉ် ဆောင်ရွက်မှုမှတ်တမ်း









၈။ ကျေးရွာအချက်အလက်များ(PC 1)

ပုံစံ - ၀ - ၁ ကျေးရွာအခြေခံအချက်အလက်များ (Form PC 1)

လယ်ညွှန်ချက်၊ ကျေးရွာတစ်ရွာသို့ ပထမဆုံးမိတ်ဆက်ခရီးသွားရောက်သောအခါ လူထုစည်းရုံးရေးမှူးသည် ကျေးရွာခေါင်းဆောင်များအား ကျေးရွာအချက်အလက်များကို မေတ္တာရပ်ခံ၍ တောင်းခံရသည်။ ဤအချက်အလက်များကို စီမံကိန်းမိတ်ဆက်အစည်းဝေးမတိုင်မီ တောင်းခံရမည်။ စီမံကိန်းမိတ်ဆက်အစည်းဝေးတွင် လူထုစည်းရုံးရေးမှူးသည် ဤအချက်အလက်များအား စစ်ဆေးပြီး မှန်ကန်အောင် ပြုလုပ်ရမည်။ ပြီးနောက်တွင် လူထုစည်းရုံးရေးမှူးမှ သတင်းအချက်အလက်ထဲသို့ Tablets မှ တဆင့် ဖြည့်သွင်းရမည်။

ကျေးရွာခေါင်းဆောင် အမည် ဦး ဒီဇော	ကျေးရွာခေါင်းဆောင်၏ ဖုန်းနံပါတ် —	လူထုစည်းရုံးရေးမှူး၏ အမည် Saw Htoo Myat Lay
ပြည်နယ်၊ တိုင်းဒေသကြီး ကရင်	မြို့နယ် လွင်၊ ခွဲ	ကျေးရွာအုပ်စု ခေါဟေ
		ကျေးရွာ သစ်၊ ထီး၊ ခရာ

က။ လူဦးရေ

လူမျိုးစု	အိမ်ထောင်စုအရေအတွက်	ကိုးကွယ်သည့်ဘာသာ	အိမ်ထောင်စုအရေအတွက်
လူမျိုးစု (၁) <del>ကောကရင်</del>	32	ဘာသာ(၁) <del>ဗုဒ္ဓ</del>	32
လူမျိုးစု (၂) -----		ဘာသာ(၂) -----	
လူမျိုးစု (၃) -----		ဘာသာ(၃) -----	
လူမျိုးစုရော -----		ဘာသာရော -----	
အခြား			
	အရေအတွက်		
မသန်စွမ်းသူများ	1		
သက်ကြီးရွယ်အိုများ (၆၅ နှစ် နှင့် အထက်)	5		
စစ်ဘေးရှောင်	—		

	အမျိုးသား(အရေအတွက်)	အမျိုးသမီး(အရေအတွက်)	စုစုပေါင်းအရေအတွက်
လူဦးရေ	၇၈	၉၀	၁၆၈
လူမျိုးစု (၁)-----			
လူမျိုးစု (၂)-----			
လူမျိုးစု (၃)-----			
အခြား			
အိမ်ထောင်ဦးစီး	၂၈	၄	၃၂

(ခ)အခြေခံအဆောက်အအုံ အသုံးအဆောင်များ

စာသင်ကျောင်း	အမှတ် ခြံပိ	ကျန်းမာရေး	အမှတ် ခြံပိ	ဘာသာရေးအဆောက် အအုံများ	အမှတ် ခြံပိ
အထက်တန်းကျောင်း	<input type="checkbox"/>	ဆေးရုံ	<input type="checkbox"/>	စေတီ	<input checked="" type="checkbox"/>
အလယ်တန်းကျောင်း	<input type="checkbox"/>	ကျန်းမာရေးဌာန	<input type="checkbox"/>	ဘုန်းကြီးကျောင်း	<input checked="" type="checkbox"/>
မူလတန်းကျောင်း	<input checked="" type="checkbox"/>	ကျန်းမာရေးဌာနခွဲ	<input type="checkbox"/>	ဟိန္ဒူဘုရားကျောင်း	<input type="checkbox"/>
မူကြိုကျောင်း	<input type="checkbox"/>	ဆေးပေးခန်း	<input type="checkbox"/>	ခရစ်ယာန်ကျောင်း	<input type="checkbox"/>
အခြား	<input type="checkbox"/>	အခြား	<input type="checkbox"/>	ဗလီ	<input type="checkbox"/>
				အခြား	<input type="checkbox"/>
မှတ်ချက်		မှတ်ချက်		မှတ်ချက်	
ကိုယ်ထူကိုယ်ထ					



(ဂ) ကျွမ်းကျင်သူများမှတ်တမ်း (ကျေးရွာတွင်နေထိုင်သော သို့မဟုတ် တခြားရွာမှလာရောက်သောကျွမ်းကျင်သူများ)

(၁) စာသင်ကျောင်း			(၂) ကျန်းမာရေး			(၃) လက်မှုပညာရှင်		
	ရွာတွင်နေထိုင်သူ	အခြားရွာမှလာသူ		ရွာတွင်နေထိုင်သူ	အခြားရွာမှလာသူ		ရွာတွင်နေထိုင်သူ	အခြားရွာမှလာသူ
မူလတန်းပြဆရာ/မ	<input type="checkbox"/>	<input checked="" type="checkbox"/>	ဆရာဝန်	<input type="checkbox"/>	<input checked="" type="checkbox"/>	လက်သမား	<input type="checkbox"/>	<input type="checkbox"/>
အထက်တန်းပြဆရာ/မ	<input type="checkbox"/>	<input type="checkbox"/>	လက်ထောက်ကျန်းမာရေးမှူး	<input type="checkbox"/>	<input type="checkbox"/>	ပန်းရံ	<input type="checkbox"/>	<input type="checkbox"/>
အလယ်တန်းပြဆရာ/မ	<input type="checkbox"/>	<input type="checkbox"/>	အမျိုးသမီးကျန်းမာရေးဆရာမ	<input checked="" type="checkbox"/>	<input type="checkbox"/>	လျှပ်စစ်ကျွမ်းကျင်၊ ဦးသမား	<input type="checkbox"/>	<input type="checkbox"/>
ပျက်ပြားဆရာ/မ	<input type="checkbox"/>	<input type="checkbox"/>	သားဖွားဆရာမ	<input type="checkbox"/>	<input type="checkbox"/>	ရွှေပိုက်သွယ်သူ	<input type="checkbox"/>	<input type="checkbox"/>
အခြား	<input type="checkbox"/>	<input type="checkbox"/>	ပြည်သူ့ကျန်းမာရေးလုပ်သား	<input type="checkbox"/>	<input type="checkbox"/>	စက်ပြင်ဆရာ	<input type="checkbox"/>	<input type="checkbox"/>
မှတ်ချက်	မှတ်ချက်			မှတ်ချက်				

(ဃ) ကျေးရွာသို့ ရောက်ရှိနိုင်သည့်လမ်းအခြေအနေ / ကျေးရွာတစ်ရွာသည် ၎င်း၏ကျေးရွာအုပ်စုနှင့် ဆက်သွယ်ထားသော လမ်းအခြေအနေ (အောက်ပါတို့ကိုပိုင်းပါ)

- ကျောက်ကြမ်းလမ်း:      ကတ္တရာလမ်း:      ကွန်ကရစ်လမ်း:      မော်တော်ဆိုင်ကယ်လမ်း:
- ကျောက်ခင်းလမ်း:      မြေသားလမ်း:       လူသွားလမ်း:       အခြား: \_\_\_\_\_

(င) ကျေးရွာတွင် မြို့ပုံစံချက်

- (၁) လူထုပေါ်ပြဲစီမံကိန်းမစတင်မီ ဤကျေးရွာတွင်ကျေးရွာဖွံ့ဖြိုးမှု ဝိသေသချက်ရှိခဲ့ပါသလား?      ရှိပါသည်/မရှိပါ/မသိပါ
- (၂) ရှိခဲ့ပါလျှင် ဤစီမံချက်ကို မည်သည့် ခုနှစ်တွင်ပြင်ဆင်ခဲ့ပါသနည်း?      နှစ်-----/မသိပါ
- (၃) ဤစီမံချက်ကို မြို့နယ်မှအတည်ပြုခဲ့ပါသလား?      ပြုခဲ့ပါသည်/မပြုခဲ့ပါ /မသိပါ



(စ) ခရီးအကွာအဝေး

(၁) ဤကျေးရွာ၏ ဗဟိုမှ ၎င်းကျေးရွာအုပ်စု၏ ဗဟိုအထိ ခရီးမိုင်မည်မျှ ကွာဝေးသနည်း? မိုင် 3.00 / မာလီပါ

(၂) ဤကျေးရွာမှ ၎င်းကျေးရွာအုပ်စု ဗဟိုအထိ သွားလာရာတွင် ကြာမြင့်သည့် အချိန်။

ခြောက်သွေ့ရာသီတွင် ကြာချိန် 1:00 ----- ထော်လာဂျီ (မော်တော်ဆိုင်ကယ်) / ခြေလျင် / လား / မော်တော်ဘုတ် /

အခြား -----

မိုးရာသီတွင် ကြာချိန် 1:15 ----- ထော်လာဂျီ (မော်တော်ဆိုင်ကယ်) / ခြေလျင် / လား / မော်တော်ဘုတ် /

အခြား -----

(ဆ) ပတ်ဝန်းကျင်ဆိုင်ရာ သဘာဝဘေးအန္တရာယ်

ဤကျေးရွာတွင် ရေကြီးခြင်းကဲ့သို့ သဘာဝဘေးအန္တရာယ် ကျရောက်ဖူးခြင်း ရှိပါသလား။

မရှိပါ

ရှိပါသည်

ရှိလျှင် ဖော်ပြပါ 1996 ဝေဖန်ပုံပြင်ကြမ်းကြပ်

(ဇ) ကျေးရွာတွင် ဖွဲ့စည်းထားသော အဖွဲ့အစည်းများ

လူထုဗဟိုပြုစီမံကိန်းမတိုင်မီ ဤကျေးရွာတွင် ကျေးရွာဖွံ့ဖြိုးရေးအတွက် အစိုးရ(သို့) ရွာသားများကိုယ်တိုင်(သို့) စီမံကိန်းတစ်ခုခုမှ ဖွဲ့စည်းထားသည့် အဖွဲ့အစည်းများ ရှိပါသလား။

(၁) CJKP -----

(၂) -----

(ဈ) အထွေထွေအုပ်ချုပ်ရေး ဦးစီးဌာန (GAD) မှ မှတ်တမ်းတင်ထားခြင်း

ဤကျေးရွာသည် အထွေထွေအုပ်ချုပ်ရေး ဦးစီးဌာန (GAD) မှ မှတ်တမ်းတင်ထားမှု ရှိပါသလား။

မရှိပါ

ရှိပါသည်

ကျေးရွာခေါင်းဆောင်

အမည် ဦးစွာ

လက်မှတ်

နေ့စွဲ 3.6.2020

လူထုစည်းရုံးရေးမှူး

အမည် Saw Htoo Myat

လက်မှတ်

နေ့စွဲ 3.6.2020

**၉။ စီမံကိန်းစက်ဝန်းအချိန်ဇယား(PC 2)**

ပုံစံ - ၀-၂ - စီမံကိန်းစက်ဝန်းအချိန်ဇယား (PC 2)

လမ်းညွှန်မှုကော်မတီသည် ရလဒ်များကို စစ်ဆေးရန်အတွက် လက်ထောက်နည်းပညာများမှ ဝန်ထမ်းများအား စီမံကိန်းစက်ဝန်းအတွင်း စီမံကိန်းရေးဆွဲခြင်း၊ ကျေးရွာအုပ်စုအတွင်း ဝန်ထမ်းများအား စီမံကိန်းရေးဆွဲခြင်း၊ ကျေးရွာအုပ်စုအတွင်း ဝန်ထမ်းများအား စီမံကိန်းရေးဆွဲခြင်း စသည်တို့ကို လိုက်နာစေရမည်။

စည်းရုံးရေး/လက်ထောက်နည်းပညာရေးပုဂ္ဂိုလ်အမည် - **Sau Htoo Myat Lay**

နေ့စွဲ **3.6.2020** ✓ စက်ဝန်းအား အမှတ်ခြစ်ပါ  စက်ဝန်း(၁)  စက်ဝန်း(၂)  စက်ဝန်း(၃)  စက်ဝန်း(၄)

ပြည်နယ်/တိုင်း **ကရင်** မြို့နယ် **လျှိုင်** ကျေးရွာအုပ်စု **ရွာရွာ** ကျေးရွာ **သစ်တော(အိမ်ရာ)**

စီမံကိန်းဆောင်ရွက်မှုအဆင့်များ	နေ့စွဲ		အစည်းအဝေးတွင် တက်ရောက်သူအရေအတွက်						
	စတင်သည့်နေ့	ပြီးဆုံးသည့်နေ့	အမျိုးသား	အမျိုးသမီး	အိမ်ထောင်စု	လူမျိုးစုတက်ရောက်သူ အရေအတွက် နှင့် လူမျိုးစုအမည်	အိမ်ထောင်စုပေါင်း	တက်ရောက်မှု %	
၁။ ကျေးရွာစီမံကိန်း မိတ်ဆက်အစည်းအဝေး	3.6.2020	3.6.2020	6	16	22	၁၆၀၀ ကရင်   ၂၂	32	68.75%	
၂။ ကျေးရွာဖွံ့ဖြိုးရေး စီမံကိန်းရေးဆွဲခြင်း အစည်းအဝေး	3.6.2020	3.6.2020	6	16	22	၂၂၁၀ ကရင်	32	68.75%	
၃။ ကျေးရွာအုပ်စု လုပ်ငန်းဆုံးဖြတ်ချက်ချသည့်အစည်းအဝေး									
၄။ မြို့နယ်အဆင့်စီမံကိန်းရေးဆွဲရေးနှင့် အကောင်အထည်ဖော်ရေးကော်မတီ၏ စီမံကိန်း သုံးသပ်မှုအစည်းအဝေး			မလို	မလို	မလို	မလို			

၁၀။ ကျေးရွာဖွံ့ဖြိုးရေးဦးစားပေးအစီအစဉ် (PC 3)

ပုံစံ - ၈ - ၃ ကျေးရွာဖွံ့ဖြိုးရေး ဦးစားပေးအစီအစဉ် (Form PC 3)

လယ်ဦးနှစ်နှစ် အဆင့်(၃) ကျေးရွာမှိုက်မှိုက်အစည်းအဝေး ပြီးဆုံးသောအခါ ကျေးရွာစီမံကိန်း အထောက်အကူပြု  
ကော်မတီသည် လူထုစည်းရုံးရေးမှူးအကူအညီဖြင့် ဤပုံစံကိုပြည့်စုံအောင် ဖြည့်သွင်းရမည်။

လူထုစည်းရုံးရေးမှူး/ဝန်ထမ်း အမည်	ရွာအမည်
နေ့စွဲ 19.7.18	စက်ဝန်းအား အမှတ်ခြစ်ပါ (✓)၊ စက်ဝန်း(၀) □ စက်ဝန်း(၂) □ စက်ဝန်း(၃) □ စက်ဝန်း(၄)
ပြည်နယ်/တိုင်း နယ်	မြို့နယ်/ရင်းနှီးမြှုပ်နှံရေး/ကျေးရွာအုပ်စု နေရာအမည် ကျေးရွာ အမည်(၈ ဝက်) (၈၅၊ ၈၆၊ ၈၇)

က။ အစီအစဉ်အတိုင်းအဆင့်များအရ အစီအစဉ်အတိုင်း - ယခုလက်ရှိအခြေအနေတွင် ဤကျေးရွာဖွံ့ဖြိုးတိုးတက်ရေးအတွက်  
အဓိက အစီအစဉ်အတိုင်းအဆင့်များသည် မည်သည့်အစီအစဉ်အတိုင်း (အမျိုးသား/သမီး အနည်းဆုံးအစီအစဉ် ၅ ခုစီဖော်ပြပါ)

အမျိုးသား အဖွဲ့မှ တင်ပြသောအစီအစဉ်အတိုင်းအဆင့်များ		အမျိုးသမီး အဖွဲ့မှ တင်ပြသောအစီအစဉ်အတိုင်းအဆင့်များ	
၁	မီးမရှိ၍ ညဘက် မီးအောင်ထဲ မှာနေရ၍ အခက်ခဲခြင်း	၁	မီးကုန်သွင်းလမ်း မကောင်း၍ သွား လာရခက်ခဲ
၂	ကျေးလက် မပေါက်၍ သွားလာရခက်ခဲခြင်း	၂	စက်ကား မရှိဘဲ အစားအသွား ရခက်ခဲ နူးခြင်း
၃	ကျောင်း အဆင့် မကောင်း ၍ ကလေးများ အသင်ယူရခက်	၃	လုပ်ကိုင် မရှိဘဲ အစားအသွား ရခက်ခဲ နူးခြင်း
၄	စက်ကား မရှိ၍ မီးကုန် သွားလာရခက်ခဲ	၄	နီးပါး မီးမရှိဘဲ အစားအသွား ရခက်ခဲ နူးခြင်း
၅	ရေအား မရဘဲ အသောက် ရခက်ခဲခြင်း	၅	ကျောင်း အဆင့် မကောင်း၍ ကလေး အသင်ယူရခက်ခဲ နူးခြင်း
၆	ရွာတွင်း လမ်း မကောင်း၍ သွားလာရခက်ခဲ	၆	ကျောင်း အဆင့် မကောင်း၍ ကလေး အသင်ယူရခက်ခဲ နူးခြင်း
၇		၇	
၈		၈	
၉		၉	
၁၀		၁၀	



၁။ မျှော်မှန်းခြင်း - နောင်လာမည့် ( ၅ )နှစ် အတွင်း ကျေးရွာဖွံ့ဖြိုးရေး မျှော်မှန်းလျာထားချက်များအား တင်ပြပါ။

အမျိုးသားအဖွဲ့မှ တင်ပြသောမျှော်မှန်းချက်များ	အမျိုးသမီးအဖွဲ့မှ တင်ပြသောမျှော်မှန်းချက်များ
လျှပ်စစ်ဓါတ် ဤစေခြင်း	မျိုးလှ ၁၅ ဝွန်လမ်း၊ ဇောင်းကော စေချိ
ရွာချင်းဆက်လမ်းကောင်း လာစေချိ	ရွာချင်းဆက်လမ်း ဤလာစေချိ
ကျောင်းဆောင် သစ်ဤစေချိ	ရွာတွင်း လျှပ်စစ်ဓါတ် လမ်းလာစေချိ
တံတား ဤစေခြင်း	ခိုမာဤ၊ ရေးမာဤ၊ ရွှေမာဤ ဤလာစေချိ
ချေးရွှေ ဤစေချိ	ဝါသင် ကျောင်း ဇောင်း၊ ဗိုလ်လာစေချိ
ရွာတွင်း လမ်း ကောင်းလာစေချိ	ကျောင်းဆရာ၊ မပျက်၊ ငုံ့မာဤ စေချိ

၈။ လူထုစိမ့်ကိန်း၏ လာမည့် (၄) နှစ်အတွက် အကျုံးဝင်သော ဦးစားပေး ဖွံ့ဖြိုးတိုးတက်မှု လုပ်ငန်း အစီအစဉ်များအားဖော်ပြပါ။

အဆင့်	ကျေးရွာအတွက် ဦးစားပေး ဖွံ့ဖြိုးတိုးတက်မှု လုပ်ငန်းစဉ်များ	အဆိုပြုသူ (အမျိုးသားများ/ အမျိုးသမီးများ/အမျိုးသား+ အမျိုးသမီး)	ခန့်မှန်းကုန်ကျစရိတ်	အကျိုးခံစားခွင့်ရှိသူ ခန့်မှန်းခြေ အရေအတွက်
၁	ရွာချင်း ဘဏ်တဲကား	မ	၂၂၀၀၀၀၀၀	၁၈၀
၂	ရေကူး ပျော်ခဲစ	မ + မ	၁၂၀၀၀၀၀၀	၁၈၀
၃	ရွာချင်း ဆေးလမ်း	မ + မ	၁၄၀၀၀၀၀၀	၁၈၀
၄	ရွာတွင်း တံတား	မ		
၅	ကျောင်း အဆင့် ဘဏ်	မ + မ		
	ရွာတွင်း လမ်း	မ		

ဃ၊ လူထုစီမံကိန်း၏ လာမည့် ( ၄ ) နှစ်အတွက် အကဲဖြတ်မဝင်သော ဦးစားပေး ဖွံ့ဖြိုးတိုးတက်မှု လုပ်ငန်း အစီအစဉ်များအားဖော်ပြပါ။

အဆင့်	ကျေးရွာအတွက် ဦးစားပေး ဖွံ့ဖြိုးတိုးတက်မှု လုပ်ငန်းစဉ်များ	အဆိုပြုသူ (အမျိုးသားများ/အမျိုးသမီးများ/အမျိုးသား+အမျိုးသမီး)	အခန်းကဏ္ဍ
၁	လျှပ်စစ်	၈	
၂	ကျေးရွာ: ၁၀၇ / ၆	၆	
၃	ရိပ်ဖျိုး: ၈၇: ၆၅: ၆၈	၆	
၄			
၅			

ခေါင်းဆောင်၊ ကျေးရွာစီမံကိန်းအထောက်အကူပြုကော်မတီမှ အတည်ပြုသည်။

အမည် မိုးကလေး လက်မှတ် ကလေး ဇူလိုင် ၁၉. ၇. ၁၈



ပုံစံ - ၀-၃ ကျေးရွာဖွံ့ဖြိုးရေး ဦးစားပေးအစီအစဉ် (Form PC 3)

လမ်းညွှန်ချက်၊ အဆင့်(၃)ကျေးရွာဖွံ့ဖြိုးရေးမှန်းချက်အစည်းအဝေးပြီးဆုံးသောအခါ ကျေးရွာစီမံကိန်း အထောက်အကူပြု ကော်မတီသည် လူထုစည်းရုံးရေးမှူးအကူအညီဖြင့် ဤပုံစံကိုပြည့်စုံအောင် ဖြည့်သွင်းရမည်။

လူထုစည်းရုံးရေးမှူး/ဝန်ထမ်း အမည် **မောထူးဖြူမောင်**

နေ့စွဲ **5.7.2019** စက်ဝန်းအား အမှတ်ခြစ်ပါ (✓)  စက်ဝန်း(၁)  စက်ဝန်း(၂)  စက်ဝန်း(၃)  စက်ဝန်း(၄)

ပြည်နယ်/တိုင်း <b>ကရင်</b>	မြို့နယ် <b>ပျဉ်းကျွဲ</b>	ကျေးရွာအုပ်စု <b>ခေါ့မော</b>	ကျေးရွာ <b>မိုးစရာ (၁၀မိ)</b>
-------------------------------	------------------------------	---------------------------------	----------------------------------

က။ အခက်အခဲအတားအဆီးများအားဆွေးနွေးခြင်း - ယခုလက်ရှိအခြေအနေတွင်ကျေးရွာဖွံ့ဖြိုးတိုးတက်ရေးအတွက် အဓိကအခက်အခဲအတားအဆီးများသည် မည်သည့်များဖြစ်ပါသနည်း။ (အမျိုးသား/သမီး အနည်းဆုံးအခက်အခဲ ၅ ခုစီဖော်ပြပါ)

အုပ်စုဖွဲ့ဆွေးနွေးမှုများမှ တင်ပြသောအခက်အခဲအတားအဆီးများ	
ပျဉ်းကျွဲတွင်လမ်းပမကောင်းဖြစ်တစ်ရွာနှင့်တစ်ရွာ သွားလာရန်ခက်ခဲခြင်း	✓ ကျား <input type="checkbox"/> မ <input type="checkbox"/> ကျား + မ <input type="checkbox"/>
ရွာနှင့်ဆက်တိုက်ပတ်ဝန်းကျင် တစ်ရွာနှင့်တစ်ရွာ သွားလာရန်ခက်ခဲခြင်း	<input type="checkbox"/> ကျား <input type="checkbox"/> မ <input checked="" type="checkbox"/> ကျား + မ <input type="checkbox"/>
မိုးပမရှိ၍ ညဘက်တွင် သွားလာရန်ခက်ခဲခြင်း	<input type="checkbox"/> ကျား <input type="checkbox"/> မ <input checked="" type="checkbox"/> ကျား + မ <input type="checkbox"/>
ကျောင်းဆောင်အသစ် : ဤကလေး၊ ယူ၊ အသစ်ရန် ခက်ခဲခြင်း	<input type="checkbox"/> ကျား <input checked="" type="checkbox"/> မ <input type="checkbox"/> ကျား + မ <input type="checkbox"/>
ရွာတွင်လမ်းပမကောင်း၍ မိုးရာသီတွင် သွားလာရန် ခက်ခဲခြင်း	✓ ကျား <input type="checkbox"/> မ <input type="checkbox"/> ကျား + မ <input type="checkbox"/>

ခ။ မျှော်မှန်းခြင်း- နောင်လာမည့် ( ၅ ) နှစ် အတွင်း ကျေးရွာဖွံ့ဖြိုးရေး မျှော်မှန်းလျာထားချက်များအား တင်ပြပါ။

အုပ်စုဖွဲ့ဆွေးနွေးမှုများမှ တင်ပြသောအခက်အခဲအတားအဆီးများ	
ရွာပျင်းဆက်လမ်းရှိခရော်	✓ ကျား <input type="checkbox"/> မ <input type="checkbox"/> ကျား + မ <input type="checkbox"/>
ရွာပျင်းဆက်တိုက်ရှိခရော်	<input type="checkbox"/> ကျား <input type="checkbox"/> မ <input checked="" type="checkbox"/> ကျား + မ <input type="checkbox"/>
တစ်ရွာလုံး မိုးလျှော်ခရော်	<input type="checkbox"/> ကျား <input type="checkbox"/> မ <input checked="" type="checkbox"/> ကျား + မ <input type="checkbox"/>
ကျောင်းဆောင်အသစ်ရှိခရော်	<input type="checkbox"/> ကျား <input checked="" type="checkbox"/> မ <input type="checkbox"/> ကျား + မ <input type="checkbox"/>
ရွာတွင်လမ်းပမကောင်းလာခရော်	✓ ကျား <input type="checkbox"/> မ <input type="checkbox"/> ကျား + မ <input type="checkbox"/>







ပုံစံ - ၀-၃ ကျေးရွာဖွံ့ဖြိုးရေး ဦးစားပေးအစီအစဉ် (Form PC 3)

လမ်းညွှန်ရှာဖွေ အထင်(၃)ကျေးရွာမှိုင်းများချက်အစည်းအဝေးပြီးဆုံးသောအခါ ကျေးရွာပိတ်ကိန်း အထောက်အကူပြု ကော်မတီသည် လူထုစည်းရုံးရေးမှူးအကူအညီဖြင့် ဤပုံစံကိုပြည့်စုံအောင် ဖြည့်သွင်းရမည်။	
လူထုစည်းရုံးရေးမှူး/ဝန်ထမ်း အမည်	Saw Htoo Myat Lay
နေ့စွဲ	16.6.2020
	စက်ဝန်းအား အမှတ်ခြစ်ပါ (✓) <input type="checkbox"/> စက်ဝန်း(၁) <input type="checkbox"/> စက်ဝန်း(၂) <input checked="" type="checkbox"/> စက်ဝန်း(၃) <input type="checkbox"/> စက်ဝန်း(၄)
ပြည်နယ်/တိုင်း	ကရင်
မြို့နယ်	ပျဉ်းမနဲ
ကျေးရွာအုပ်စု	ရွာရွာ
ကျေးရွာ	ရွာရွာ (၁၀၀၀)

က။ အခက်အခဲအတားအဆီးများအားဆွေးနွေးခြင်း - ယခုလက်ရှိအခြေအနေတွင်ဤကျေးရွာဖွံ့ဖြိုးတိုးတက်ရေးအတွက် အဓိကအခက်အခဲအတားအဆီးများသည် မည်သည်များဖြစ်ပါသနည်း။ (အမျိုးသား/သမီး အနည်းဆုံးအခက်အခဲ ၅ ခုစီဖော်ပြပါ)

အုပ်စုဖွဲ့ဆွေးနွေးမှုများမှ တင်ပြသောအခက်အခဲအတားအဆီးများ	
ရွာသူငယ်တန်းတက်တန်းမရှိခြင်း၊ ကျောင်းမရှိခြင်း	<input type="checkbox"/> ကျား <input type="checkbox"/> မ <input checked="" type="checkbox"/> ကျား+မ
ကျောင်းအောင်ဆောင်ရွက်ရန် ကိစ္စများအားလုံးမရှိခြင်း	<input type="checkbox"/> ကျား <input checked="" type="checkbox"/> မ <input type="checkbox"/> ကျား+မ
မိမိမရှိသည့်ကလေး ဖွင့်ချွန်ကလေးများရှိခြင်း	<input checked="" type="checkbox"/> ကျား <input type="checkbox"/> မ <input type="checkbox"/> ကျား+မ
ကျေးရွာတွင် ရေလုံခြုံရေးမရှိခြင်း	<input type="checkbox"/> ကျား <input checked="" type="checkbox"/> မ <input type="checkbox"/> ကျား+မ
ကျောင်းခြံစည်းရုံးမှုမရှိခြင်း၊ ကျောင်းမရှိခြင်း	<input checked="" type="checkbox"/> ကျား <input type="checkbox"/> မ <input type="checkbox"/> ကျား+မ

ခ။ မျှော်မှန်းခြင်း- နောင်လာမည့် (၅) နှစ် အတွင်း ကျေးရွာဖွံ့ဖြိုးရေး မျှော်မှန်းလျာထားချက်များအား တင်ပြပါ။

အုပ်စုဖွဲ့ဆွေးနွေးမှုများမှ တင်ပြသောအခက်အခဲအတားအဆီးများ	
ရွာသူငယ်တန်းတက်တန်းမရှိခြင်း	<input type="checkbox"/> ကျား <input type="checkbox"/> မ <input checked="" type="checkbox"/> ကျား+မ
ကျောင်းအောင်ဆောင်ရွက်ရန် ကိစ္စများ	<input checked="" type="checkbox"/> ကျား <input type="checkbox"/> မ <input type="checkbox"/> ကျား+မ
တစ်ရွာလုံး မီးလောင်ခြင်း	<input type="checkbox"/> ကျား <input type="checkbox"/> မ <input checked="" type="checkbox"/> ကျား+မ
ကျေးရွာတွင် ရေလုံခြုံရေးမရှိခြင်း	<input type="checkbox"/> ကျား <input checked="" type="checkbox"/> မ <input type="checkbox"/> ကျား+မ
ကျောင်းခြံစည်းရုံးမှုမရှိခြင်း	<input type="checkbox"/> ကျား <input type="checkbox"/> မ <input checked="" type="checkbox"/> ကျား+မ



၈။ လူထုစီမံကိန်း၏ လာမည့် (၄) နှစ်အတွက် အကျုံးဝင်သော ဦးစားပေး ဖွံ့ဖြိုးတိုးတက်မှု လုပ်ငန်း အစီအစဉ်များအားဖော်ပြပါ။

ဦးစားပေး အဆင့် သတ်မှတ်ချက်	ကျေးရွာအတွက် ဦးစားပေး ဖွံ့ဖြိုးတိုးတက်မှု လုပ်ငန်းစဉ်များ	အဆိုပြုသူ (အမျိုးသားများ/ အမျိုးသမီးများ/ အမျိုးသား+ အမျိုးသမီး)	အခန်းကဏ္ဍ	ခန့်မှန်း ကုန်ကျစရိတ်	အကျိုးခံစားခွင့်ရှိသူခန့်မှန်းခြေအရေအတွက်		
					ကျား	မ	ပေါင်း
၁	အုန်းငါးတက်တက်	၈+၆	တိဏာ	32000000	၇၆	၇၀	၁၄၆
၂	ကျေးငါးစာအိမ်	၈	ပညာရေး	14000000	"	"	"
၃	အိမ်ထောင်စိုက်	၈+၆	စီးပွားရေး	7000000	"	"	"
၄	စိမ်းစားရေသွယ်ကန်ခြင်း	၆	ရေဥာဏ	7000000	"	"	"
၅	ကျေးငါးအစဉ်	၈+၆	ပညာရေး	13000000	"	"	"

၉။ လူထုစီမံကိန်း၏ လာမည့် (၄) နှစ်အတွက် အကျုံးမဝင်သော ဦးစားပေး ဖွံ့ဖြိုးတိုးတက်မှု လုပ်ငန်း အစီအစဉ်များအားဖော်ပြပါ။

အဆင့်	ကျေးရွာအတွက် ဦးစားပေး ဖွံ့ဖြိုးတိုးတက်မှု လုပ်ငန်းစဉ်များ	အဆိုပြုသူ (အမျိုးသားများ/ အမျိုးသမီးများ/ အမျိုးသား+ အမျိုးသမီး)	အခန်းကဏ္ဍ
၁	လူမှုဝန်ထမ်း	၈+၆	ကျန်းမာရေး
၂			
၃			
၄			
၅			

ခေါင်းစောင်၊ ကျေးရွာစီမံကိန်းအထောက်အကူပြုကော်မတီမှအတည်ပြုသည်။

အမည် အောင်ကျော်စွာ လက်မှတ် ကျော်စွာ နေ့စွဲ 16.6.2020













