

ပြည်ထောင်စုသမ္မတမြန်မာနိုင်ငံတော်အစိုးရ
စိုက်ပျိုးရေး၊ မွေးမြူရေးနှင့် ဆည်မြောင်းဝန်ကြီးဌာန
ကျေးလက်ဒေသဖွံ့ဖြိုးတိုးတက်ရေးဦးစီးဌာန
ငပုတောမြို့နယ်



လူထုပဟိုပြုစီမံကိန်း
National Community Driven Development Project
(NCDDP)



ကျေးရွာဖွံ့ဖြိုးရေးအစီအစဉ်
Village Development Plan (VDP)

သပြေကုန်းကျေးရွာအုတ်သင်္ဘောကျေးရွာအုပ်စု

မာတိကာ

စဉ်	အကြောင်းအရာ	စာမျက်နှာ
၁	မြို့နယ်မြေပုံ	၁
၂	ကျေးရွာအုပ်စုမြေပုံ	၂
၃	ကျေးရွာအုပ်စုတွင် ပါဝင်သောကျေးရွာများစာရင်း	၂
၄	ကျေးရွာသမိုင်းကြောင်းအကျဉ်းချုပ်	၃
၅	လူထုပူးပေါင်းပါဝင်သော ဆန်းစစ်ခြင်းနှင့် အကဲဖြတ်ခြင်း လုပ်ငန်းစဉ် PRA/PSA အကျဉ်းချုပ်ဇယား	၇
၆	ကျေးရွာဖွံ့ဖြိုးရေးအစီအစဉ်အတွက်အသုံးပြုခဲ့သော PRA tools များနှင့် တစ်ခုချင်းစီအတွက် သုံးသပ်ချက်များ	၇
၇	ကျေးရွာကော်မတီရွေးချယ်ခြင်းနှင့် ကျေးရွာဖွံ့ဖြိုးရေးအစီအစဉ် ဆောင်ရွက်မှုမှတ်တမ်းဓါတ်ပုံများ	၂၀
၈	ကျေးရွာစီမံကိန်းအထောက်အကူပြုကော်မတီဝင်များစာရင်း	၂၁
၉	ကျေးရွာအခြေခံအချက်အလက်များ (ပုံစံ ၈ - ၁)	၂၂
၁၀	စီမံကိန်းစက်ဝန်းအချိန်ဇယား (ပုံစံ ၈-၂)	၂၆
၁၁	ကျေးရွာဖွံ့ဖြိုးရေး ဦးစားပေး အစီအစဉ် (ပုံစံ ၈-၃)	၂၉
၁၂	ကျေးရွာအုပ်စုစီမံကိန်းလုပ်ငန်းခွဲရွေးချယ်ခြင်း (ပုံစံ ၈-၄)	၃၃
၁၃	အစည်းအဝေးမှတ်တမ်းများ	၃၅
၁၄	ကဏ္ဍအလိုက် ဖွံ့ဖြိုးရေး ဦးစားပေးလုပ်ငန်းများ	၄၅
၁၅	VDP အရည်အသွေးထိန်းချုပ်မှု (Check List for VDP)	၄၆

၁။ ငပုတောမြို့နယ်အခြေပြမြေပုံ

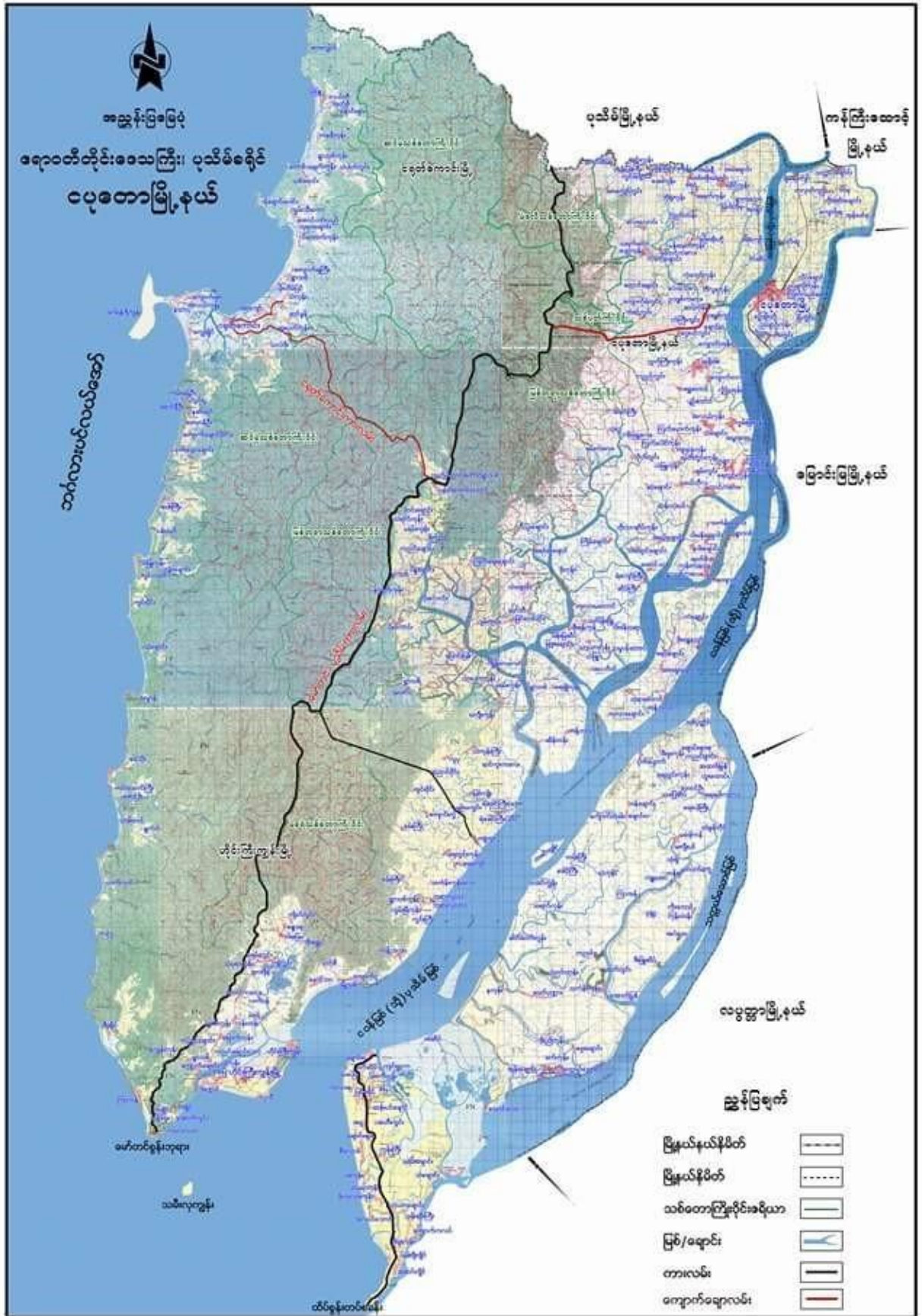

၂။ ကျေးရွာအုပ်စုမြေပုံ

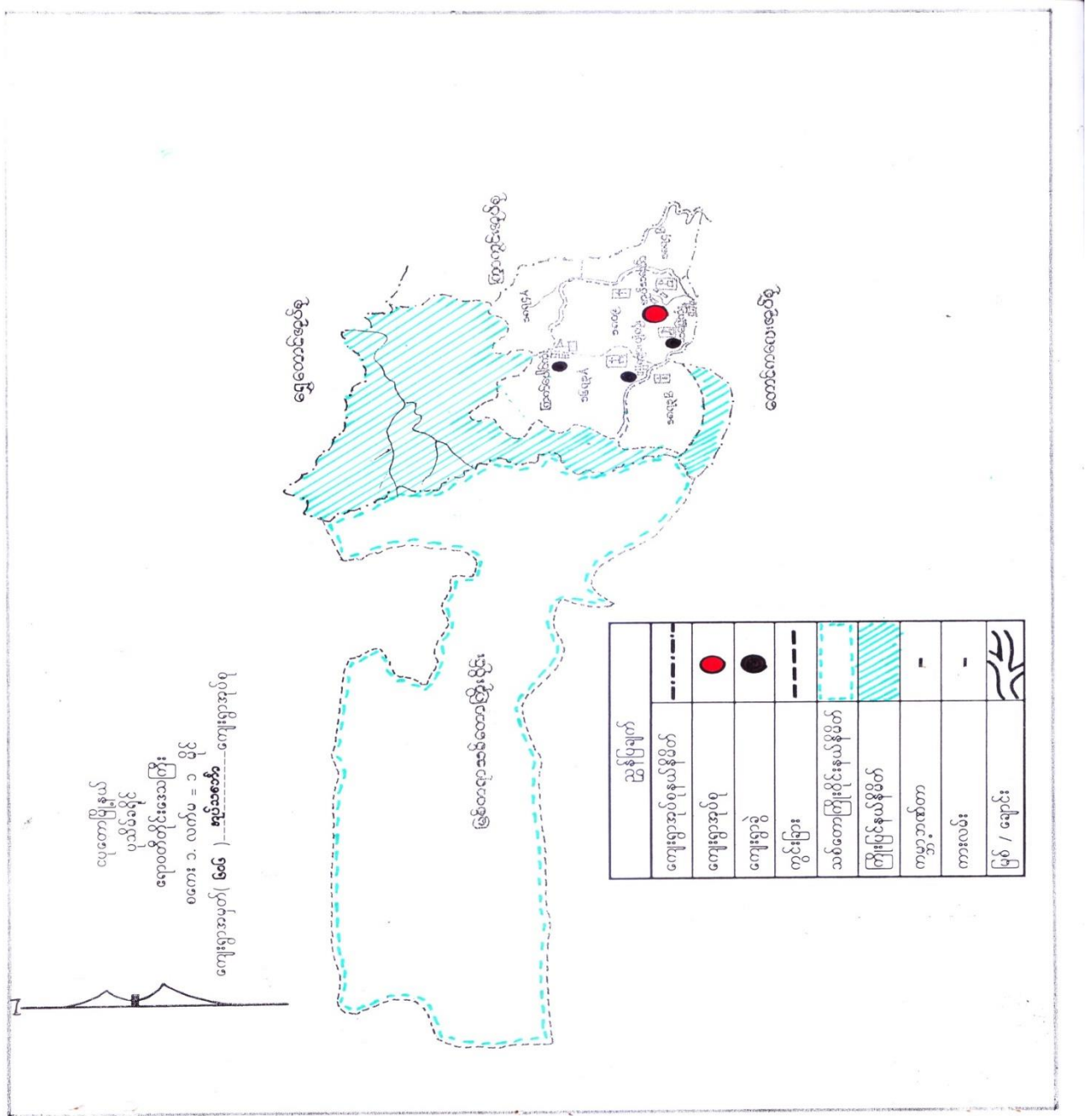

- ၃။ ကျေးရွာအုပ်စုအတွင်းပါဝင်သောကျေးရွာများစာရင်း
- ၁-အုတ်သဘော
- ၂-သပြေကုန်း
- ၃-ကြက်ပေါင်ကုန်း
- ၄-ကျားပြန်ကုန်း
- ၅- ကြက်မောက်ကုန်း

ဆမြေကုန်း၊ ရွာဘော် ဘိဝံ၊ ဖို. တဝစ်

ဆမြေကုန်း ကျေးရွာသည် ယခုတော ဖြိုနှိပ် နှစ်ဝဝစော်ကျေး
ရွာအုတ်စုတွင် ပါဝင်သည်။ အုတ်ဝဝစော်ကျေး ရွာအုတ်စုသည်
တောင်ကလေးတိုက်နယ်ထဲတွင် ပါဝင်ပြီး တောင်ကလေးကျေးရွာ၊
အနောက် မြောက်ဘက်၊ တောင်ကလေး မြစ်ခေ မြစ်လက်တက်များ
ဖြစ်သော ထိရာမလှတ် (ဘော်) ငါးသစ်ထိုးချောင်း၊ ထိပေဦး (ဘော်)
တလို့ဇ၊ ချောင်း၊ စသည်တောင်ကျချောင်းများ ရပ်ပတ်စီ၊ အစားထာရာ
ကွဲလွဲ ဖြစ်ပေါ်ခဲ့တည်ရှိပါသည်။

ထိရာမလှတ် (ဘော်) ငါးသစ်ထိုးချောင်းမှာ အုတ်စုခေ အရှေ့ဘက်
မှန်ဒုတောင် မြောက်ကွေ့ ဝိုက်စီ၊ ဆဇ နေဖြူ ထိပေဦး (ဘော်)
တလို့ဇ၊ ချောင်း မှ အနောက်ဘက် အရပ်မှ လက်တက် ခွဲ၍ တောင်မြောက်
ရပ်ပတ်စီ၊ ဆဇ နေပါသည်။

ထိရာမလှတ် (ဘော်) ငါးသစ်ထိုးချောင်း မှ ဓမ္မသမ္ဗန်ယာဖြစ်
ဆန်တက် သွား ရောက် ယူစီ ယခင် အုတ်ဝဝစော်ကျေး ရွာတည်ရှိရာ
နေရာသို့၊ ဝမ်းကွဲ သွားလာ ခိုင်ကြွမ်း သိရသည်။ ယခင်က အုတ်ဝဝစော်
ကျေး ရွာ တည်ရှိရာနေရာသည် သီရိအုတ်ဝဝစော်ကျေး ရွာတည်ရှိ
ရာနေရာ မြောက်တောင်အရပ်စာစီ မဒူ (ဘော်) ကွဲ ဖြစ် ကျယ်ကြီး
ခဲ့တည်ရှိပါသည်။ အုတ်စုခေ လွန်ကုန်သို့ ခွံများ ကိုဝီ၊ ရာမလှတ်
ဘော် ငါးသစ်ထိုးချောင်း မှ တစ်ဘင်ရေကြွန်း လမ်းဖြင့် ကူးသန်း
ရောင်းဝယ် ပြုပြင် ခိုင်ကြွာသည်။

ထိရာမလှတ် (ဘော်) ငါးသစ်ထိုးချောင်း ခွံ ထိပေဦး (ဘော်)
တလို့ဇ၊ ချောင်း ထိုစီ ဆဇ ရပ်ပတ်ထာဘော မြေကွဲ ဖြစ်ကြီး
ပေါ်တွင် လယ်ယာလုပ်ငန်းကို အစီအစဉ် ထားလုပ် ကိုင်ကြသော
ကရင်နယ်၊ သာ များ ဖြစ်သည်။ အလျောက် လယ်ယာထွက်ကုန်
ထို ခွံများ သည် အုတ်စုခေ စုလုံး ဝေအစီအစဉ် ကုန်သို့ ခွံများ

ဖြစ်ကြသည့်နယ် အဖြစ် ထိရာမလွတ်(ခေါ်) ငါ့ သံလုံတို့ ဘေး
အား နာသဖြင့် ဤသို့ဖြစ်ကြောင်းလည်း ဖြစ်ရောင်း ဝမ်းပူဖြူဖြူ
ပြောသဖြင့်မှာ သာဓု ထိရာမလွတ်(ခေါ်) ငါ့ သံလုံတို့ ဘေး ဝမ်း
ဖျားသို့ ကွေ့ကောက်ဆန်တက်လာ ဖြစ်သည်။

ယင်းအုတ်သင်္ဘောကျေ ဤတည်ရှိရာနေရာအတောင်ဘက် ၉-၉
အရပ်၌ သစ်ကြက်ကျေ ဤအဖြစ်ပေါ်ထွန်း ဖြစ်တည် လာမည် တောင်ကုန်းဖြင့်
လွင်မြင်ကျမတစ်ခုတည်ရှိလေသည်။ တောင်ကုန်း လွင်မြင်အနယ်တွင်
ပေ ၂၀၀ ဝန်း ကျပ်ခန့် ဖြစ်မှာ သည် တောင်ကုန်း သည် အရှေ့ဘက်ပွဲကွေ့
အရပ်သို့ ဖွဲ့တွန်း ဆက်ပုံ သွယ်တန်း ဖြော့ ဆန် လျက်ရှိ၏။

ခရစ်သက္ကရာဇ် (၁၈၅၅) ခုနှစ်သို့ ကျစ် ကတည်း ကပင်ကျေ ဤ
အခြေမြင်တည်ရှိသည့်ပုသိမ် ၁၅ မြို့ သိရှိသရသည့် မင်းကျော်ဝံ့နှင့်
ဂါကျေ ဗြဟ္မီဒေဝီသာသနီ၊ နေ့မျိုး တစ်ခုတို့ သည်အလယ်တောင်ကုန်း
အနောက်တောင်ဘက် ဖြစ်၍ နိမ့်စုတည်ဆောက်၍နေထိုင်လာခဲ့ကြ
ပြီးထိုတောင်ကုန်းပေါ်တွင်တောင်အခြေ ချခဲ့ကြသည်။ ထိုကတည်း မြို့ကုန်း
၃၅ ဂါပိုလုံ မိဘား တစ်ခု၊ မင်းပေဟက်၌ ငါ့ သိက်ဖွား မိဘား တစ်ခု
မင်းရွှေ အင်၌ ဂါလှတင်တို့ မိဘား တစ်ခု၊ မင်းရွှေပွင့်၌ ဂါဖိတ်ကုန်း
မိဘား တစ်ခုနှင့် မင်းရွှေဖွား မိဘား ၉ ခု သည်မိဘား ၉ ဝင်များ နေထိုင်
လာခဲ့ကြသည်။ မိမိတို့အလုပ်နှင့် ခွင့်ဖြစ်သော လယ်ယာအခြေခံပြီး စပ်ရာ
တောင်ကုန်းပေါ်တွင် သီပေါစားပင်များ စိုက်ပျိုး စိုက်ပျက်တစ်ပြင် ဗြ
အထောက် အကူပြုနိုင်ရန်အတွက် အခြေခံနေထိုင်ကြခြင်းဖြစ်သည်။

လယ်ယာလုပ်ငန်း လုပ်ကိုင်ကြသူများ ဟိတိရွှေ ကရင်အမျိုးသား
ကြီးများသည် ဥယျာဉ်ခြံရံအထွတ်အမြတ်၊ ပင်းခြံ၊ လယ်ယာခြံများ
၁၅ မြင့်ထွန်းယက်ခြင်း စသည်၊ အတောင် အရာများ၊ ကြောင်၊ ကျွဲ၊ ဂွေ၊
ဘောတောင်ကုန်း များတဖြည့်ဖြည့် ၅၆ လင် ဝမ်းပူဖြူဖြူကြသည်။
မိဘား ၉ ဝင်များဖြင့် ဖွားလာသည်နှင့် နည်း အိမ်ခြံအထွတ် ပျိုး လာပြီး တစ်ဆင့်
တစ်လုံးတည်း စိတ်ဝမ်းမကွက် စေရေးထိုင် လာခဲ့ကြသည်။

မိမိတို့နေထိုင်ရာဝန်း ကို စုစုအခြေစက်စု စု တွင် အထက်က
တစ်ဖြူဖြစ်သောထိရာမလွတ် (ခေါ်) ငါ့ သံလုံတို့ ဘေး ဝမ်း သည်
တောင်ကုန်း ခြေရင်းမှတောင်အောက်ကွေ့ သိုက်ပြီး မိမိအနေပါသည်
နေထိုင်ကြရာဝန်း ကို စုစုအခြေစက်စက်တွင်ဖြည့်ပြီး နည်းပါး

သမား၊ ပျား၊ နှင်း၊ ဂွာဘာ၊ ပျား၊ ဝုပေါင်၊ ကာ၊ ကပ်၊ နား၊ သိပ်ကပ် ကို
တံတား၊ သို့၊ ခြံ၊ ထူ၊ တပ်၊ သာ၊ သို့၊ တော၊ များ၊ ကို၊ ရှစ်၊ လစ်၊ ဝုတ်၊ ဖွင့်၊ စေ၊ စရာ
ရေ၊ လစ်၊ ဖြင့်၊ ကော၊ စ၊ ပွန်၊ ခွာ၊ ဝဲ၊ ဖွက်၊ ကူး၊ သင့်၊ ဝိုင်၊ တော၊ သင့်၊

ကျွန်ုပ်တို့ ဖြင့် ယာဇကတ် နိပ်၊ သာ၊ ဖွယ်၊ စေ၊ သို့၊ ဝိုင်၊ ဩ၊ တော၊ ကော်၊ ကုန်
လွင်၊ ပြင်၊ သင့်၊ ကျော်၊ စ၊ ကပ်၊ ဩ၊ ကျော်၊ သိပ်၊ ကပ်၊ ဘာ၊ ဖွေ၊ သို့၊ စေ၊ ဖြင့်၊ သင့်
ကာ၊ စင်၊ တပ်၊ ဟင်၊ သင့်၊

မင်း၊ ကျော်၊ စ၊ မင်း၊ ဖွေ၊ သင်၊ မင်း၊ နီ၊ ပွန်၊ မင်း၊ ပပေ၊ ကပ်၊

မင်း၊ ဖွေ၊ နှာ၊ မင်း၊ ယူ၊ စိပ်၊ မင်း၊ ဖွေ၊ ပွင့်၊ နှင့် မင်း၊ ကျော်၊ ပွင့် စသည်၊ ပုဂ္ဂိုလ်၊ ဖြာ
သင့် သင်၊ ကုန်၊ ခွာ ဂွာ၊ သင့် ပုဂ္ဂိုလ်၊ ပျား၊ ကပ်၊ ဖြစ်၊ ထင်၊ နှာ၊ ဖြီ၊ စေ၊ ခွာ
အထောက် အကူ၊ ဩ၊ ကျော်၊ မင်း၊ ပျား၊ ဖြင့်၊ စေ၊ ခွာ၊ သို့၊ တက်၊ ကော်၊ စေ၊ ကော်
ပွက်၊ ဩ၊ သင့်၊

ဒုတိယသက္ကရာဇ် (၁၇၅၃) ခုနှစ်ဝန်း ကျစ်ဝင်၊ သင်၊ စုတ်၊ သင်၊ ကော်
စေ၊ ခွာ၊ သင့် ပသု၊ နှုတ်၊ သင်၊ ကော် စေ၊ ခွာ၊ ကော်၊ ခွာ၊ မင်း၊ သင်၊ ကုန်၊ သို့
ခွာ၊ ဖြော်၊ စေ၊ ဝိုင်၊ ဩ၊ သင့်၊ ခွာ၊ သာ၊ အချို့ ဖြာ မင်း၊ သင်၊ ကုန်၊ စေ၊ ဝိုင်၊ စုတ်
သင်၊ ကော် စေ၊ ခွာ (ယခု) သို့၊ လိုက်၊ ပါ၊ ပြော၊ စေ၊ ခွေ၊ ဖြစ် မပြု၊ ကော်၊ သင်၊ ကော်
ကုန်၊ စေ၊ ခွာ ဖြစ်၊ တင့်၊ ပင့်၊ ခွာ၊ သို့၊ ပြော၊ စေ၊ ယာ၊ ဩ၊ ခွာ စေ၊ ခွာ၊ ယူ
ခွို၊ ရေ၊ သို့၊ ဖြာ ဟင်၊ သင့်၊

ကရင်အမျိုး၊ ဘာ၊ လယ်၊ သမား၊ မိသား၊ စုဝင်၊ ပျား၊ အများ၊ သုံ၊ စေ၊ ကော်
အခြေ၊ သင်၊ သို့၊ စေ၊ သင်၊ ကော်၊ ခွာ၊ သင့် စီ ဖြာ၊ ခွာ၊ လို၊ သင်၊ ယူ၊ မျိုး၊ ပေါင်
စုံ၊ စေ၊ ခွာ၊ စုတ်၊ သင်၊ ကော် စေ၊ ခွာ၊ စုတ်၊ စေ၊ စေ၊ ခွာ၊ ပျား၊ စေ၊ စေ၊ လွက်
ကပ်၊ နှာ၊ ဩ၊ ခွာ၊ တင်၊ ခွာ၊ ဖြစ်၊ ဟင်၊ သင့်၊

ယခု၊ ချိန်၊ ထိပ်၊ စင်၊ သင်၊ ကော်၊ စေ၊ ခွာ၊ စေ၊ သိပ်၊ ကပ်၊ ဖြာ၊ ရေ၊ စေ၊ သူ
ဝယ်၊ သူ၊ စေ၊ ရေ၊ စေ၊ ကပ်၊ လုပ်၊ ကိုင်၊ ဩ၊ တော၊ လို၊ ကုန်၊ သင့်၊ ပွဲ၊ စေ၊ ပျား၊ စေ
ပျေ၊ စက်၊ ပျေ၊ လျှပ်၊ စေ၊ သင့်၊ သို့၊ စေ၊ စွက်၊ သွား၊ ဟာ၊ စေ၊ သင့်၊ ခွာ၊ သိပ်၊ ကပ်၊
ကပ်၊ စင်၊ ဖြစ်၊ တင့်၊ ခွာ၊ စေ၊ စေ၊ ဖြီ၊

ကရင်အမျိုး၊ ဘာ၊ လယ်၊ သမား၊ ဖြီ၊ ပျား၊ စေ၊ ကော်၊ အခြေ၊ သင်၊ သို့၊ စေ
ဟင်၊ ဩ၊ ကော်၊ ကုန်၊ လွင်၊ ဖြစ်၊ ကျယ်၊ သင့်၊ သင်၊ ပပေ၊ မျိုး၊ စုံ၊ သင်၊ စေ၊ စေ၊ ပျောက်
ပျား၊ ဖြာ၊ ခွာ၊ လိုက်၊ ကော်၊ စေ၊ ခွေ၊ စေ၊ ကပ်၊ နှာ၊ ဩ၊ စေ၊ ခွာ၊ စေ၊ ဩ၊ ခွာ၊ သင်၊ ကော်၊
ခွာ (စေ) သိပ်၊ စေ၊ တင်၊ ကုန်၊ စေ၊ သင့်၊ စေ၊ စေ၊ လျှပ်၊ ရင်၊ ခွေ၊ ဖြစ်၊ ပါ၊ သင့်၊

သစ်ဖြူကုန်၊ ချော့ရွာတစ်ရွာတည်း နအိမ်မသက်ဇွန်၁၆ နေ့ကို
 ချော့ရွာသည် မရှေ့ ပိုင်း၌ နအိမ်မသက်ဇွန်ကုန်အဖွဲ့အစည်းဝယ်ရာ မရပ်ကို
 သရက် ကုန်၊ ယုဒေါကွေဖြူ ရွာတစ်ရွာတည်းကို သစ်ဖြူကုန် ယုဒေါကွေ
 ၁.၁၁၂၅. ရွာတစ်ရွာတည်း၌ နအိမ်မသက်ဇွန်ကို ထုထပ်သော တေးသီ ပျား
 ဗျဉ်း လတ်တို့ဖြင့် ပိုင်းခြားထား၍ ၁.၁၁၂၅ ယုဒေါကွေ ၁.၁၁၂၅ နအိမ်မသက်ဇွန်
 များဖြားလာသော ယုဒေါကွေနှင့် နအိမ်မသက်ဇွန်များဖြင့် နအိမ်မသက်ဇွန်
 ဖြစ်လာကာ သစ်ဖြူကုန် ရွာယုဒေါကွေပျား တစ်ရွာ ပညာကွေသောတို့ ၁.၁၁၂၅

သစ်ဖြူကုန်၊ ချော့ရွာတစ်ရွာတည်း များ ဖြစ်ကြသော ဖိပန် (၁၀)၅၅ ပန်၊ ယုဒေါကွေ
 ကေဖြူ (၇)၊ ယုဒေါကွေ (၈)၅၅၅ ပန်၊ ယုဒေါကွေ (၈)၅၅၅ ပန်၊ ယုဒေါကွေ
 ယုဒေါကွေလတ် (၇)၅၅၅ ပန်၊ ယုဒေါကွေ (၇) ပန်၊ ယုဒေါကွေ (၈)၅၅၅ ပန်
 ပန်၊ ယုဒေါကွေ (၇)၅၅၅ ပန်၊ ၅၅၅ ပန်၊ ယုဒေါကွေ (၇)၅၅၅ ပန်တို့အဖြစ်ဖြင့် ယုဒေါကွေ
 ကေဖြူ (၇)၅၅၅ ပန်၊ ယုဒေါကွေ (၇)၅၅၅ ပန် ဖြစ်ကြပါသည်။

ရေးသားသူ - မန်ဂျော့ကွေကွေ *[Signature]*
 ယုဒေါကွေ (၇)၅၅၅ ပန်၊ ယုဒေါကွေ (၇)၅၅၅ ပန်

၅။ လူထုပူးပေါင်းပါဝင်သောဆန်းစစ်ခြင်းနှင့်အကဲဖြတ်ခြင်းလုပ်ငန်းစဉ် PRA/PSA အကျဉ်းချုပ်ဇယား

စဉ်	အသုံးပြုခဲ့သော PRA Tools များ	ကျား	မ
၁	ကျေးရွာအရင်းမြစ်ပြမြေပုံ (Social Map)	၁၈	၁၃
၂	ရာသီခွင်ပြပွဲကွဲဒီဇိုင်း (Seasonal Calendar)	၁၇	၁၆
၃	ဥစ္စာနေကြွယ်ဝမှုဦးစားပေးအဆင့်သတ်မှတ်ခြင်း (Wealth Ranking)	၁၅	၁၃
၄	ကျားမပင့်ကူအိမ်သုံးသပ်ခြင်း (Cob Web)	၁၅	၁၈
၅	အရင်းအမြစ်အသုံးချမှုဖော်ထုတ်ခြင်းဇယား (Asset Mapping)	၁၃	၁၇
၆	အဖွဲ့အစည်းချိတ်ဆက်မှုမြေပုံ (Venn diagram)	၁၅	၁၃

၆။ ကျေးရွာဖွံ့ဖြိုးရေးအစီအစဉ်အတွက်အသုံးပြုခဲ့သော PRA tools များနှင့်တစ်ခုချင်းစီအတွက်သုံးသပ်ချက်များ



ကောဝီတိုင်း ခေသကြီး ၊ ငုတောမြို့နယ် ၊ အုတ်သင်္ဘောအုပ်စု ၊ သပြေတန်း ကျေးရွာ
ပျူမြို့ရေး အရင်းအမြစ်ပြုဖြေပုံ (ရွေးမွေးချက် ၊ ရွှံ့ဆန်းဆဲချက်)

၁၃၇၉ ခု ၊ ဖြာသိုလဆုတ် ၁၀ ရက် ၊ ၁၁. ၇. ၂၀၁၈ (ကြာသပတေးနေ့)

အုတ်သင်္ဘော အုပ်စု ၊ သပြေတန်း ကျေးရွာတွင် အိမ်ခြေ (၉၄) အိမ် ၊
အိမ်ထောင်စု (၁၂၀) စု ၊ ကျား - ၂၇၈ ယောက် ၊ မ - ၂၉၉ ယောက် ၊ စုစု
ပေါင်း ၅၇၇ ယောက်ရှိ ပါ သည်။ သပြေတန်း ကျေးရွာထဲ ငုတောမြို့ ရပ် အ
နောက် အက်တွင် တည်ရှိ ပါ သည်။ အုပ်စုတွင် ဆွား သည် အခါ တွင် ကုန်း ယမ်း နှင့်
ဆွား ဂပါ သည်။ ငုတော ဆွား သည် အခါ တွင် ကုန်း ယမ်း နှင့် ရေ ယမ်း ခရီး ဖြင့်
ဆွား ဂတာဝှာတစ်ဝှာ ဖြစ် ပါ သည်။ ကျေးရွာတွင် အသက် မွေး ဝမ်း ကြောင်း အ
ရေးဖြင့် လယ်ယာ ခိုက်ပျိုး ရေး နှင့် မွေးမြူရေး ယုတ်နိုး လို လုပ်ကိုင်ကြသည်။ လယ်
ယာ လုပ် ကိုင်သူ (နုရားစို ၊ ရှိကြီး ၊ ငါးရားစို ၊ မှာ မွေး မြူရေး လို တင်ပို့ တ နိုင် လုပ်
ကိုင် လျက်ရှိ ပါ သည်။ ကျွန်ုပ်တို့ တာ ငွေ နှစ် အတွင်း လယ်ယာယုတ်နိုး တွင် ဆီးပျက်
စီးမှု ၊ အတွက် နှုန်း နည်း မှု တို့ ကြောင့် ရင်း နှီး ဖြစ် နှိ မှု ၊ ရွှေ ရွှေ တွက် ရွှေ မညီစ။
ဆုံး ရှုံး မှု များ ဖြစ် ဆီး ပျိုး မကောင်း ဤ လယ်ယာမြေ များ လို ရောင်း စား ရခြင်း
ငှါး ဖြစ် များ ပြု လုပ် ဂပါ သည်။ ထို ထို မြူ လုပ် ရခြင်း ကြောင့် လယ်မြေ အရင်း အ
မြစ် များ ယခင် ထက် နည်း ပါး ယာ ပါ သည်။ မွေး မြူရေး လုပ် ကိုင် သူ များ ယင်း
တိရိစ္ဆာန် ကျော် ကျ တာ ယ များ နှင့် တိုး ဖြစ် ၊ ကြက် နှာ ၊ ထက် နှာ ၊ နှာ နှာ
တာ နှစ် တွင် ဆုံး ရှုံး မှု များ ဖြစ် သဖြင့် မွေး မြူရေး လုပ် နိုး လို ယခင် က သို့
များ များ စေ လုပ် ကိုင် တာ စ။ တင်ပို့ တ နိုင် ဆာ လုပ် ကိုင် ကြ သည်။ မွေး မြူရေး
လုပ် ကိုင် သူ စို ရေး နည်း ပါး ယာ ပါ သည်။ အဓိက လုပ် နိုး များ ဖြစ် တာ လယ် လုပ် နိုး
မွေး မြူရေး လုပ် နိုး လုပ် ကိုင် ဤ စာ ချိန် တွင် လူ လယ် များ မြို့ တက် ဤ မှု မှန် ယဆင့်

ဝေဠုရဏာ အလုပ်ကို ငှာ ဖွ တွက်၍ တွားရောက် အလုပ်လုပ် ကြပါသည်။ ငှာ တွင်း
အရင်း အမြစ် လုပ်ငန်း နည်းပါး ယာ ဖွ ကြောင့် အလုပ် လက်မိ၊ ဝေဠုရ အလုပ် မရှိ၍
(၅) နှစ်အတွင်း ဝေဠုရင်း ယုပသာ များ ပြား ယာပါသည်။ ကျေး ငှာ တွင် ဆီး ခြား
မေ့တိုင်တာ ခိမ်ထားသူ များ မရှိပါ။ တန်း တူသာ မေ့တိုင်ကြ ပါ သည်။ အများစု
မှာ ဝိုး ကရင် နှင့် မျိုး များ မေ့တိုင်ကြ ပြီး အဓိက ဗုဒ္ဓဘာသာကိုး တွယ် ကြပြီး ခရစ်
ယာန် ဘာသာ အနည်းစု ကိုး တွယ်ကြ ပါ သည်။ ကျေး ငှာ တွင်း အထင်ကရ အ
ဆောက် အကိုး များမှာ တန်းကြီး ကျောင်း၊ ဆီတီ၊ ရေတွင်း၊ ရေကန်၊ ယမ်း၊
ဗူယာန် ကျောင်း၊ မူယွန် ကျောင်း များ ပြုပါ သည်။ ပထမနှစ် ဆက်ဝန်း တွင်
စာပြေ ကုန်း နှင့် မယ်သီလ ဆက် သွယ် ရေ ကန် ကရင် ယမ်း ခင်း ခြင်း ကို အကောင်
အထည် ဖော် ဆောင် ဝွန် ပြီး စီး ထားပါ သည်။ ကျေး ငှာ ယူတူ များ သွား ယာ ရေး
အဆင် ပြေ ပါ သည်။ ကျေး ငှာ ဖွံ့ ဖြိုး တိုး တက်ရန် လို အပ်တာ အချက်များမှာ
ဆက်သွယ်ရေး ကန် ကရင် ယမ်း ခင်း ခြင်း၊ ငှာ တွင်း တွန် ကရင် ယမ်း ခင်း ခြင်း၊ ကျေး
ငှာ ဖွံ့ ဖြိုး ယမ်း ရေး၊ ရေကန် အဆင် တူး ဖော် ခြင်း၊ စာသင် ကျောင်း ဆောင် တိုး ချဲ့
ခြင်း၊ အကြည် တိုက် တည် ဆောက် ခြင်း စသည်တို့ ဖြစ်ပါ သည်။

11.1.2018

ဆုတ်သင်္ကာ နဂပ်စု | သဗ္ဗကုဏ်း : ကျေးဉာဏ် ဂုဏ် နဂပ်စု ပြက္ခဒိန်

အကြောင်းအရာ	နဂပ်စု ဂုဏ်	အစင်္ဂဟ ဂုဏ်	အဋ္ဌကထာ ဂုဏ်	အနုပညာ ဂုဏ်	အနုပညာ ဂုဏ်	အနုပညာ ဂုဏ်	အနုပညာ ဂုဏ်	အနုပညာ ဂုဏ်	အနုပညာ ဂုဏ်	အနုပညာ ဂုဏ်	အနုပညာ ဂုဏ်	အနုပညာ ဂုဏ်	အနုပညာ ဂုဏ်	အနုပညာ ဂုဏ်	အနုပညာ ဂုဏ်
အကြောင်းအရာ															
ဂုဏ်		X	X	-	-	-	-	-	-	-	-	-	-	-	-
ခိုက်ပျိုးပျား															
မွေးမြူရေး															
ကျေးဉာဏ်															
ကျမ်းဂန်															
ပုဂံရေး															
ကျမ်းဂန်															
ပုဂံရေး															
ကျမ်းဂန်															
ပုဂံရေး															
ကျမ်းဂန်															
ပုဂံရေး															
ကျမ်းဂန်															
ပုဂံရေး															
ကျမ်းဂန်															
ပုဂံရေး															
ကျမ်းဂန်															
ပုဂံရေး															
ကျမ်းဂန်															
ပုဂံရေး															
ကျမ်းဂန်															
ပုဂံရေး															
ကျမ်းဂန်															
ပုဂံရေး															
ကျမ်းဂန်															

ဂုဏ်ကျမ်းဂန် : ကျမ်းဂန် + ဂုဏ် = ၇
 ဂုဏ်ကျမ်းဂန် : ကျမ်းဂန် + ဂုဏ် = ၇

ဒုတိယအခန်းကဏ္ဍ ၊ သမ္မတများကျေးဇူးတင်ရာ သိဒ္ဓတ္ထမြဇယား
ဓမ္မဒါနဓိလိခိ နှင့် သိဒ္ဓတ္ထမြဇယား

၁ နှစ်တွင် အာရိက အသက်မွေးဝမ်းကျောင်းလုပ်ငန်းများ မှာ လယ် နှင့် မွေးမြူရေး လုပ်ငန်းတို့ဖြစ်သည်။ လယ်လုပ်ငန်းကို ပျော်ရွှင်စွာ လုပ်ဆောင်ရန်အတွက် လုပ်ငန်းခွင်ဖွဲ့စည်း ထားပြီး လုပ်ငန်းကို စတင်လုပ်ဆောင်နိုင်ရမည်။

၂ စတင်လုပ်ဆောင်ရန် အာရိကလုပ်ငန်း မလုပ်နိုင်သည့် အခါ အများစုမှာ မြို့တော်၌ ဝန်ထုပ်ပို့ပေးရမည့် အလုပ်ကို ရှာဖွေ ရွက်ဖွဲ့ ဆောင်ရွက်လုပ်ကိုင်ကြသည်။ အမျိုးမျိုးများ မှာ ကောင်းမွန်စွာ ဆောင်ရွက်ပေးခြင်း၊ ဝါးစုံ၊ ဝါးစုံပင် အစရှိ၍ ရေစားလုပ်ငန်းများ လိုက်လုပ်ကြသည်။

၃ ဝန်ထုပ်အဖွဲ့အစည်း ချဲ့ထွင်ပေးရန်၊ လူထုအဖွဲ့အစည်းများ ဖွဲ့စည်း ထားပြီး ဖြစ်စေရန်၊ သက်ကြီးရွယ်အိုများ များ အားပေး ဆောင်ရွက်ပေးရမည်။

၄ ဝန်ထုပ် နှင့် ထွက်ကုန်

၄ လုပ်ငန်းတစ်ခုခု အတွက် ထုတ်ကုန် ဖြစ်ပေါ်ရန် ပေးပို့ပေးရမည့် ဝန်ထုပ် (၃၀၀၀) ကျပ် ဖြစ်သည်။

၅ တစ်နှစ်တာဝန်ထုပ်ပေးပို့ပေးရမည့် ပုံမှန် မဟုတ်သည့် အတွက် အခွန်ကောက်ခံရမည့် အခါ အတွက် ပုံမှန် ထုတ်ကုန် မြှင့်တင်ပေးခြင်း၊ ဝန်ထုပ်ပေးပို့ပေးခြင်း၊ အားပေး ဆောင်ရွက်ပေးခြင်း၊ လိုအပ်ပါက မြို့ပျံပေးခြင်း၊ ဝန်ထုပ်ပေးပို့ပေးခြင်း၊ အားပေး ဆောင်ရွက်ပေးခြင်း၊ လိုအပ်ပါက မြို့ပျံပေးခြင်း၊ ဝန်ထုပ်ပေးပို့ပေးခြင်း၊ အားပေး ဆောင်ရွက်ပေးခြင်း၊ လိုအပ်ပါက မြို့ပျံပေးခြင်း။

၆ နှစ်တွင် အသက်မွေးဝမ်းကျောင်း နှင့် ဆက်စပ်သော မြေပိုင်ဆိုင်မှုများ မှာ လယ်လုပ်ငန်းနှင့် သီးပိုးပျက်စီးခြင်း စောင့်ရှောက်ရေး အဖွဲ့အစည်းများ ဖွဲ့စည်းပေးခြင်း၊ မွေးမြူရေး မှာ ကျန်းမာရေး ဆေးဝါးများ ပေးဆောင်ခြင်း၊ ရေစား အလုပ်အကိုင် ဝန်ထုပ်ပေးပို့ပေးခြင်းတို့ ဖြစ်သည်။

၇ အမျိုးသမီး အသက်မွေးဝမ်းကျောင်းလုပ်ငန်း နှင့် ဝန်ထုပ်

၈ အမျိုးသမီးများ၏ အာရိက အသက်မွေးဝမ်းကျောင်းလုပ်ငန်းများ မွေးမြူရေး၊ ရေစားလုပ်ငန်း ဖြစ်စေ စောင့်ရှောက်ရေး အဖွဲ့အစည်းများ ဖွဲ့စည်းပေးခြင်း ဖြစ်သည်။

ကျေးဇူး - သပြေတန်း

ဥစ္စာခန့် ကြွယ်ဝမှုဇယား

ရက်စွဲ 11. 1. 2018

စဉ်	အသင့်	သတ်မှတ်ချက်	အိမ်ထောင်စု	ရာခိုင်နှုန်း
၁။	ချမ်းသာစောအုပ်စု	လယ် (၂၀) ဧက အထက်၊ တီဗී၊ ဆိုင်ကယ်၊ ကျွဲ၊ ခွေး၊ တိုက်အိမ်	၈၉	၄%
၂။	အလယ် အလတ် အုပ်စု	ဆစ်ဆား အိမ်၊ ဆိုင်ကယ်၊ ခွေး၊ ၁၅၅၆၊ အထက်တန်း၊ ကျောင်းသား၊ ဆက်တိုက်၊ TV၊ လယ် ၁၀ ဧက အောက်	၁၃၉	၁၄%
၃။	မပြေလည်အုပ်စု	ဝါးထုပ်၊ တူလီကပ်ပါး၊ ဝက်စွေး၊ ကြက်စွေး၊ ဝါးဖမ်း၊ ပါးညှက်၊ မူလတန်းကျောင်း၊ အထိ သာကျောင်းထား ခဲ့ ၆	၆၃၉	၆၇%
၄။	ခွမ်းပါဆားအုပ်စု	ဝါးအိမ်အောက်ခေ၊ လယ်မရှိ၊ အကြွေးများ၊ မူလတန်းကျောင်းပိထား ခဲ့ ၆၊ ဆားထမ်းစေ့ လယ်လယ်နဲ့ အကုပ်သွား၊ လုပ်ခိုင်းရ၊ ကျွမ်းမာရေးမကောင်း ဤ မသန်ခွမ်းစေ့ ရှိ	၁၀၉	၁၀%
			၉၄၉	၁၀၀%

$$၈ + ၁၃၉ + ၆၃၉ + ၁၀၉ = ၉၄၉$$

$$၄ + ၁၄ + ၆၇ + ၁၀ = ၁၀၀$$

ခုတ်သတ်မှုနှင့် သပေကျိုးကျေးဇူး နှင့် ရွာနေကြွယ်ဝမှုများ

ရွေးချယ်ခြင်း နှင့် ဆုံးဖြတ်ခြင်း

၁ သပေကျိုးကျေးဇူးတွင် ဆင်းရဲနွမ်းပါးသည့် ခုတ်မှု (၁၇) ခု ရှိသည်။ ပညာတတ်
ဖောက်မှု နည်းခြင်း၊ ဗဟုသုတဓါ၊ ကျန်းမာရေး အသိပညာ ဓါ ဖြစ်ပြီး၊ အလုပ်အကိုင်
အခွင့်အလမ်းမရှိ၊ ဝေဖွဲ့အလုပ်မရှိ ဖြစ်၍ ထောင့်လည်း ဆင်းရဲသည်။
ကျန်းမာရေး သို့မဟုတ် များခြင်း၊ ဖိစားမှု ဝေဖွဲ့ခြင်း၊ ဝေဖွဲ့ခြင်း နှင့် ယုတ်အားကို
မြှင့်တင်ခြင်း နှင့် ထောင့်လည်း ဆင်းရဲသည်။

၂ ဆင်းရဲသူများကို ကျေးဇူးပြုပြီး ဖွဲ့စည်းပေးပြီး အစီအစဉ် တွင် ပါဝင်လာအောင်
ယူဆခြင်း၊ အစီအစဉ် တွင် ဖွဲ့စည်းပေးခြင်း၊ စိတ်ဝင်စား လာအောင်
ခေတ်မီစား၊ ခေတ်မီစား ဖြစ်လာအောင် စီစဉ်ပေးခြင်း ဖြစ်သည်။

၃ ဆင်းရဲနွမ်းပါးသူများ နှင့် ဘဝတိုးတက်ရေး နှင့် စီမံကိန်းအကောင်အထည်ဖော်
သည့် အခါ အလုပ်အကိုင် အခွင့်အလမ်း ဖြစ်ပြီး စားခြင်း အားဖြင့် ဆင်းရဲနွမ်းပါး သူများ နှင့်
ဘဝကို တိုးတက် စေခြင်း နှင့် အဆင်မပြေ ဖြစ်ပြီး စားခြင်း နှင့် တိုးတက်
စေသည်။

11. 1. 2018

အုတ်သင်္ဘော အုပ်စု ၊ သပြေကုန်း ကျေးရွာ ၏
" ယင်းကုန်ဆိုင် သုံးသပ်ခြင်း "

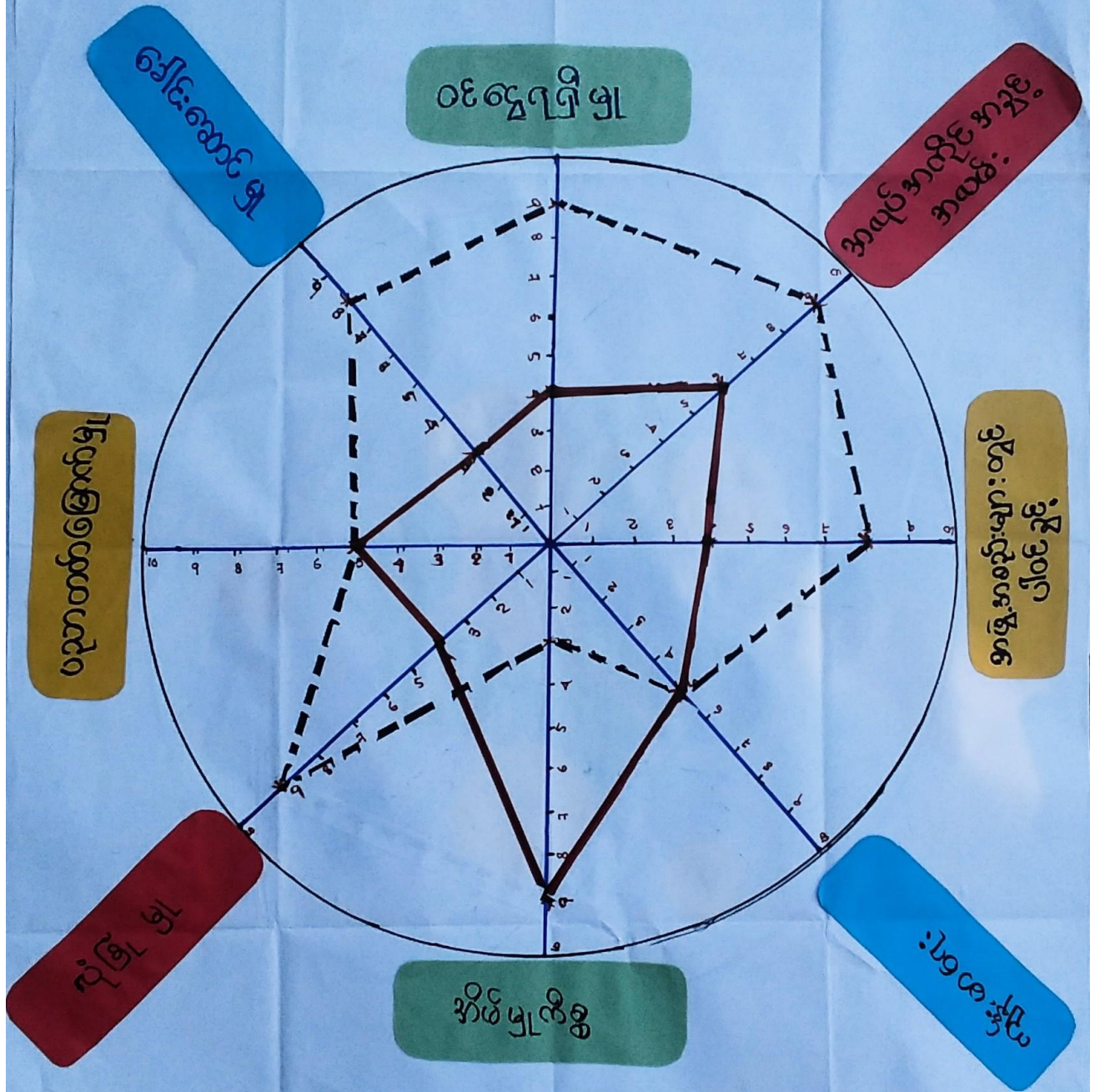

— = အမျိုးသမီး
 - - - = အမျိုးသား

ပါဝင်သူအရေအတွက်
 ၈ + ၆ = ၁၄
 ၅၅ + ၁၈ = ၇၃

ပင့်ကူ နှစ် သုံး သတ်ခြင်း၊ ရွှေစွန်းခြင်း နှင့် ဆိုးတစ်ခြင်း







၁ အမျိုးသမီးများသည် ယခု တစ် ဇာတ်မျှ နည်း နှစ် ခေါင်း ဆောင်မျှ နေရာတွင် ပါဝင် နည်း သည်။ နှစ် မျှ နိစ္စ တွင် သာ အချိန် ကုန် နေရာ၌ ဆိုးတစ်ချက် သာ မဖြစ် သည်လည်း ပါဝင် မှု မရှိပေ။

၂ အမျိုးသမီး များ သည် နှစ် တွင်း မှာ သာ အထိုင် ဂုဏ်သိက္ခာ ကျောက် အပြစ်တို့ကို ထိခိုက် ရွှေ မှု မှု / အချိန် နည်း ခြင်း ၊ ထိခိုက် ရွှေ ဂုဏ်သိက္ခာ နည်း ခြင်း ၊ သား သမီး ခြားနား ဆုံးရှုံး ရှာ နည်း ခြင်း ၊ ခြေထောက် ဂုဏ်သိက္ခာ နည်း သည်။

၃ အမျိုးသမီး များ သည် ခြိမ်းခြောက် များ ခြင်း ၊ အတတ်အထက် မျှ နည်း နှစ် နှစ်ကို ယုံကြည် မှု အား နည်း ခြင်း ၊ ဝှံ့ ခြေထောက် မစောင့် မဆို ဂုဏ်သိက္ခာ ကျ နေ သည်။

၄ အား ယုံတတ် ခြင်း ၊ အား နှစ် တတ် ခြင်း ၊ အိုး အသွား အထာ နည်း ခြင်း ၊ ခြေထောက် ခြင်း ၊ ဝှံ့ ခြေထောက် လည်း အခွင့် အရေး နည်း ခြင်း ၊ မယူ ရှိ ဖြစ် သည်။

၅ ဘေး ဘေး အတွင်း ၌ အမျိုး သမီး များ သာ အခြေ အကျိုး တိုးတက် လာ နေ နေ ဘေး ဘေး အတွင်း အမျိုး သမီး တွင် အာဇာနည် ၊ နှစ်အား နည်း ၊ အထက် နှစ် လမ်း နည်း ခြင်း ၊ အညီအညွတ် နည်း ခြင်း ၊ ပြစ်ပယ် ရှာ နည်း ခြင်း ၊ များ ဖြစ် လာ ရှာ နည်း နည်း ပျက်စီး ပါဝင် နည်း ခြင်း ၊ ဝှံ့ ခြေထောက် နည်း သည်။

အရင်းအမြစ်ဆုံးခဲ့ မျှပြေယား			အရင်းအမြစ်ထိန်းချုပ် မျှပြေယား		
					
- ဂယ်	ကောက်စိုက်/စိုက် ဒီပဲတွင်းမျှ	ပယ်/ကောက် စိုက်	ပယ် တက္ကစီ	ဒီပဲတွင်းမျှ	
- တက္ကစီ စားစား	ဈေးသေ့		လက်သား	ဈေးသေ့	
- လျက်သား			ပန်းဂံ		
- ပန်းဂံ					
					ပါဝင်စားစားသူ ဦးရေ က+မ = ၂ ၂၂+၃၇ = ၅၉

ပိုင်ဆိုင်မှု၊ ဆုံးသပ်ခြင်း၊ ကွေးလွှဲခြင်းနှင့် ဆန်းစစ်ခြင်း

၁ ပိုင်ဆိုင်မှု၊ ဆုံးသပ်ခြင်း တွင် အမျိုးသမီး အဆုံးပြုထား နာရင်း အဖြစ်များ မှာ ကောက်ခံခြင်း၊ ကောက်ချိတ်၊ နှိပ်နှုတ်ခြင်း၊ ရှေးတောင်း (ကော်ဒီနိတ်) စသည်တို့ ဖြစ်သည်။

၂ အမျိုးသား အဆုံးပြုထား နာရင်း အဖြစ်များ မှာ ဝယ်လုပ်ငန်း၊ ဝတ္ထုစီမံခန့်ခွဲခြင်း၊ ထက်သား၊ ပန်းဂုံ စသည်တို့ ဖြစ်သည်။

၃ နှစ်ဦးစုဆုံး လုပ်ငန်းစဉ် အဆုံးပြုထား နာရင်း ဖြစ် မှာ ဝယ်၊ ကောက်ချိတ်၊ ကောက်ခံခြင်း စသည်တို့ ဖြစ်သည်။ နာရင်း အဖြစ်ကို ဆိုင်းချက် သို့မဟုတ် အမျိုးသားပင် ဖြစ်သည်။ ဝယ်လုပ်ငန်းကို အမျိုးသား ဆိုင်းချက်ဖြင့် စီမံခန့်ခွဲ လုပ်ဆောင်သည်။

၄ နာရင်းအဖြစ်ကို အဆုံးပြု နိုင်ရန် အတွက် အမျိုးသား ကနဦးဖြင့် ဆုံးဖြတ်မှု လုပ်ဆောင် ခွင့်ရှိသည်။

၅ အကယ်၍ အမျိုးသမီးများက အဆုံးပြုပြီး အမျိုးသားများက ဆိုင်းချက်ဖြင့် အမျိုးသမီးများကို အမျိုးသားများက ဆဲဒီလ်သည်ဟု ထောက်ခံခြင်း၊ အသက်အကြွယ်ရှိခြင်း၊ အသစ်ပေးစံနှုန်းခြင်း၊ အမျိုးသားများမှ အမျိုးသမီးကို မြီဖြီး ဖျေခံခြင်းတို့ အပြစ်ရှိခြင်း စသည်တို့ ဖြစ်သည်။

ရောသတိတိုင်းဒေသကြီး၊ လှေကားမြို့နယ် ၊ နတ်သင်္ကာ အုပ်စု ၊ သပြေလှန်း ကျေးရွာ
အဖွဲ့အစည်း ချိတ်ဆက် မြှုပ်နှံခြင်း (ကျေးရွာ နှစ်ဆန်း ဆန်ချက်)

၁၃၇၉ ခု ၊ ဖြာသီလဆုတ် (၁၀)ရက် ၊ ၁၁.၁.၂၀၁၈ (ဣန္ဒာဝေဒနာ)

နတ်သင်္ကာ အုပ်စု ၊ သပြေလှန်း ကျေးရွာတွင် နတ်ချုပ်ရေး ၊ ဘာသာရေး ၊ မီး
သတ် ၊ ဂေါဝဏ ၊ ပြည်သူ့ဝန် ၊ သ.မ မွေးမြူရေး ၊ သ.မ ချိတ်ပျိုးရေး ၊ အမျိုးသမီးရေး
ရာ ၊ လူငယ်ကော်မတီ ၊ ယက်ဖြန့်မာ ၊ ကျောင်းကော်မတီ ၊ မိမိတို့လေးစားစွာ
ရေးနှင့် ကျေးရွာစီမံခန့်ခွဲမှု အဖွဲ့ ယူ၍ တိုးလာပါသည်။ နတ်ချုပ်ရေးအဖွဲ့ ၊ မီး
သတ်အဖွဲ့ နှင့် ဘာသာရေး အဖွဲ့ ၊ လူငယ်အဖွဲ့ တို့မှာ ကျေးရွာခေ မွဲ မြို့ တိုးတက်ရေး ၊
ယူဆရေး ၊ ကျန်းမာရေး ၊ လူမှုရေးတို့ အဖြစ် ကျေးရွာအတွင်း ဖြစ်တတ်သော
အခက်အခဲ ဖြစ်ပွားမှုများကိုလည်း ငိုဝင်နေ ကျင့် ဖြေရှင်း စားရပါသည် - ကျန်းမာရေး
အဖွဲ့ နှင့် မိမိတို့ ကလေး ဖောင် ကျောက် ရေး အဖွဲ့ တို့သည် ကိုယ်တိုင် ဆောင် မိမိတို့ ကလေး
သူငယ် များကို ကူညီသည်။ ဖြစ်ပွားမှု နှင့် မီးသတ် အဖွဲ့ များသည် ကျေးရွာအဖွဲ့အစည်း
အတွက် ကူညီပေး ပါသည်။ ကျောင်းကော်မတီ အဖွဲ့ မှာ ယူဆရေး နှင့် ယက်သက်သည်
တံဆိပ် များ ရေး နှစ် ၊ ကျောင်းအထောက်အကူ ဖြစ်ပွားမှု များကို ထိခတ်ပါက ကျေးရွာ
လူထု ၊ နတ်ချုပ်ရေး အဖွဲ့ ၊ မြို့နယ် ယူဆရေး များ ၊ သက်ဆိုင် ရာ ဌာန တို့ နှင့် ချိတ်ဆက်
ဆောင်ရွက် ပေးပါသည်။ သ.မ အဖွဲ့ နှင့် ပက် အဖွဲ့ မှာ ရပ်ရွာ လူထု နတ်ချုပ် ရေး အဖွဲ့
နှင့် အစီအစဉ်ဆက် မြို့ နေရာ ၊ နေရာ ၊ လုပ်ငန်းများကို ဖြေရှင်းပေး ပါသည်။ ကျေး
ရွာစီမံခန့်ခွဲမှု အဖွဲ့သည် ကျေးရွာအတွင်း အခက်အခဲ ဖြစ်ပွားမှု များ ထိခတ်ချက် များကို
ကျေးရွာလူထု နတ်ချုပ်ရေးအဖွဲ့ နှင့် အစီအစဉ်ဆက် မြို့ ကျေးရွာ ဖွဲ့ မြို့ ရေးလုပ်
ငန်းများကို အတူ တကွ ပူးပေါင်း ပါဝင် ဖွဲ့ အကောင်အထည် ဖော် ဆောင်ရွက်ပျက် ပြုပါ
သည်။

၇။ ကျေးရွာကော်မတီရွေးချယ်ခြင်းနှင့်ကျေးရွာဖွံ့ဖြိုးရေးအစီအစဉ်ဆောင်ရွက်မှုမှတ်တမ်းဓါတ်ပုံများ



၈။ ကျေးရွာစီမံကိန်းအထောက်အကူပြုကော်မတီဝင်များစာရင်း

စဉ်	အမည်	ကျား/မ	ရာထူး
၁	မန်းနေမောင်မောင်	ကျား	ကျေးရွာစီ/ထောက်ဥက္ကဋ္ဌ
၂	နန့်ထောင်ယီ	မ	ကျေးရွာစီ/ထောက်ဥက္ကဋ္ဌ
၃	မန်းထွန်းမြတ်	ကျား	စောင့်ကြည့်ကြီးကြပ်ရေးဆပ်ကော်မတီ
၄	ဂျီလေးခင်	မ	စောင့်ကြည့်ကြီးကြပ်ရေးဆပ်ကော်မတီ
၅	စအောင်ကျော်ဇင်	ကျား	ဝယ်ယူရေးဆပ်ကော်မတီ
၆	ဒေါ်မီးညွှတ်	မ	ဝယ်ယူရေးဆပ်ကော်မတီ
၇	မန်းရွှေဟင်္သာ	ကျား	လည်ပတ်ရေးနှင့်ပြင်/ထိန်းဆပ်ကော်မတီ
၈	ဂျီသဲမြ	မ	လည်ပတ်ရေးနှင့်ပြင်/ထိန်းဆပ်ကော်မတီ
၉	စမောင်မြင့်သန်း	ကျား	စေတနာ့ဝန်ထမ်း
၁၀	နန့်သိန်းဒီ	မ	စေတနာ့ဝန်ထမ်း
၁၁	မန်းမြအေး	ကျား	အကြံပြုတိုင်ကြားဖြေရှင်းရေး
၁၂	ဂျီထောင်ပလာ	မ	အကြံပြုတိုင်ကြားဖြေရှင်းရေး
၁၃	နန့်စုမြတ်နိုင်	ကျား	ကျေးရွာစာရင်းကိုင်

၉။ ကျေးရွာအခြေခံအချက်အလက်များ (ပုံစံ - ၁)

ပုံစံ - ၁ - ၁ ကျေးရွာအခြေခံအချက်အလက်များ (Form PC 1)

လမ်းညွှန်ချက်၊ ကျေးရွာတစ်ရွာသို့ ပထမဆုံးမိတ်ဆက်ခရီး သွားရောက်သောအခါ လူထုစည်းရုံးရေးမှူးသည် ကျေးရွာ ခေါင်းဆောင်များအား ကျေးရွာအချက်အလက်များကို မေတ္တာရပ်ခံ၍ တောင်းခံရသည်။ ဤအချက်အလက်များကို စီမံကိန်း မိတ်ဆက်အစည်းဝေးမတိုင်မီတောင်းခံရမည်။ စီမံကိန်းမိတ်ဆက်အစည်းဝေးတွင် လူထုစည်းရုံးရေးမှူးသည် ဤအချက်အလက် များအား စစ်ဆေးပြီး မှန်ကန်အောင်ပြုလုပ်ရမည်။ ပြီးနောက်တွင် လူထုစည်းရုံးရေးမှူးမှ သတင်းအချက်အလက်ထိသို့ Tablets မှ တဆင့် ဖြည့်သွင်းရမည်။

ကျေးရွာခေါင်းဆောင် အမည် မိုးခါးဝါး	ကျေးရွာခေါင်းဆောင်၏ ဖုန်းနံပါတ် ၀၅ ၇၅၀ ၅၇၀ ၇၉၁	လူထုစည်းရုံးရေးမှူး၏ အမည် စောအယ်လ်
ပြည်နယ်၊ တိုင်းဒေသကြီး မကွေး	မြို့နယ် ပုဂံ	ကျေးရွာအုပ်စု နတ်သစ်
		ကျေးရွာ သပြေကျီး

က။ လူဦးရေ

လူမျိုးစု	အိမ်ထောင်စုအရေအတွက်	ကိုးကွယ်သည့်ဘာသာ	အိမ်ထောင်စုအရေအတွက်
လူမျိုးစု (၁) ကရင်	၁၀	ဘာသာ (၁) ဘုရား	၁၀
လူမျိုးစု (၂) မတူမျိုး	၈၈	ဘာသာ (၂) ဗုဒ္ဓဘာသာ	၈၈
လူမျိုးစု (၃) -----		ဘာသာ (၃) -----	
လူမျိုးစုရော အခြား -----		ဘာသာရော -----	
	အရေအတွက်		
မသန်စွမ်းသူများ	၁၁ ယောက်	၉	၁၁
သက်တိုရှယ်အိုများ (၆၅ နှစ် နှင့် အထက်)	၃၀ ယောက်	၂၉	၂၅
စစ်ဘေးရှောင် (သို့မဟုတ်) ရွှေ့ပြောင်းနေထိုင်၊ ပြောင်းရွှေ့	-		

လူဦးရေ	အမျိုးသား (အရေအတွက်)	အမျိုးသမီး (အရေအတွက်)	အိမ်ခြေအရေအတွက်
လူမျိုးစု (၁) ကရင်	၇၈၀	၃၁၀	
လူမျိုးစု (၂) မတူမျိုး	၁၅	၇၆	
လူမျိုးစု (၃) မတူမျိုး	၇၆၅	၇၈၄	
အခြား -----			
အိမ်ထောင်စုဦးစီး	၈၄	၁၄	၉၈

(ခ) အခြေခံအဆောက်အအုံ အသုံးအဆောင်များ

တည်ဆောက်ခြင်း	အမှတ် ခြံပါ	ကျန်းမာရေး	အမှတ် ခြံပါ	ဘာသာရေး အဆောက်အအုံများ	အမှတ် ခြံပါ
အထက်တန်းကျောင်း	၂	ဆေးရုံ	၂	ဓေတီ	✓
အလယ်တန်းကျောင်း	✓	ကျန်းမာရေးဌာန	၂	ဘုန်းကြီးကျောင်း	✓
• မူလတန်းကျောင်း	✓	ကျန်းမာရေးဌာနခွဲ	၂	ဟိန္ဒူဘုရားကျောင်း	၂
မူကြိုကျောင်း	✓	ဆေးပေးခန်း	၂	ခရစ်ယာန်ကျောင်း	၂
အခြား	၂	အခြား	၂	ဗလီ	၂
မှတ်ချက်		မှတ်ချက်		အခြား	၂
		၉		မှတ်ချက်	

(ဂ) ကျွမ်းကျင်သူများမှတ်တမ်း (ကျေးရွာတွင်နေထိုင်သော သို့မဟုတ် တခြားရွာမှလာရောက်သောကျွမ်းကျင်သူများ)

	(၁) စာသင်ကျောင်း		(၂) ကျန်းမာရေး			(၃) လက်မှုပညာရှင်		
	ရွာတွင်နေထိုင်သူ	အခြားရွာမှလာသူ		ရွာတွင်နေထိုင်သူ	အခြားရွာမှလာသူ		ရွာတွင်နေထိုင်သူ	အခြားရွာမှလာသူ
မူလတန်းပြဆရာ/မ	၄	၇	ဆရာဝန်	၈	၇	လက်သမား	✓	၈
အထက်တန်းပြဆရာ/မ	၂	၂	လက်ထောက်ကျန်းမာရေးမှူး	၂	၂	ပန်းရံ	✓	၂
အလယ်တန်းပြဆရာ/မ	၅	၃	အမျိုးသမီးကျန်းမာရေးဆရာမ	၈	၇	လျှပ်စစ်ကျွမ်းကျင်ပီးသမား	✓	၈
မူကြိုဆရာ/မ	၂	၂	သားဖွားဆရာမ	✓	၂	ရေပိုက်သွယ်သူ	✓	၂
အခြား	၂	၂	ပြည်သူ့ကျန်းမာရေးလုပ်သား	✓	၂	စက်ပြင်ဆရာ	✓	၂
မှတ်ချက်			မှတ်ချက်			မှတ်ချက်		

(ဃ) ကျေးရွာသို့ ရောက်ရှိနိုင်သည့် လမ်းအခြေအနေ / ကျေးရွာတစ်ရွာသည် ၎င်း၏ ကျေးရွာအုပ်စုနှင့် ဆက်သွယ်ထားသော လမ်းအခြေအနေ (ဖအောက်ပါတို့ကိုပိုင်းပါ)

ကျောက်ကြမ်းလမ်း: ကတ္တရာလမ်း: ကွန်ကရစ်လမ်း: မော်တော်ဆိုင်ကယ်လမ်း: ✓
 ကျောက်ခွင်းလမ်း: မြေသားလမ်း: ✓ လူသွားလမ်း: အခြား: _____

(င) ကျေးရွာဖွံ့ဖြိုးမှုစီမံချက်

(၁) လူထုဗဟိုပြုစီမံကိန်းမတင်မီ ဤကျေးရွာတွင်ကျေးရွာဖွံ့ဖြိုးမှုစီမံချက်ရှိခဲ့ပါသလား? ပိုင်းပါ
ရှိပါသည်/မရှိပါ/မသိပါ
 (၂) ရှိခဲ့ပါလျှင် ဤစီမံချက်ကို မည်သည့် ခုနှစ်တွင်ပြင်ဆင်ခဲ့ပါသနည်း? နှစ်-----/မသိပါ
 (၃) ဤစီမံချက်ကို ဖြိုနှယ်မှအတည်ပြုခဲ့ပါသလား? ပြုခဲ့ပါသည်/မပြုခဲ့ပါ /မသိပါ

(စ) ဝရီးအကွာအဝေး

(၁) ဤကျေးရွာ၏ဗဟိုမှ ၎င်းကျေးရွာအုပ်စု၏ဗဟိုအထိ ခရီးမိုင်မည်မျှကွာဝေးသနည်း? မိုင်-----/မသိပါ ၆၀ ၇၈၀၀/-
 (၂) ဤကျေးရွာမှ ၎င်းကျေးရွာအုပ်စုဗဟိုအထိ သွားလာရာတွင်ကြာမြင့်သည့်အချိန်၊
 မြောက်သွေ့ရာသီတွင်ကြာချိန်----- ၅ မိနစ် ----- ထော်လာရီး/မော်တော်ဆိုင်ကယ်/ခြေလျင်/လား/မော်တော်ဘုတ်/
 အခြား: -----
 မိုးရာသီတွင်ကြာချိန်----- ၁၀ မိနစ် ----- ထော်လာရီး/မော်တော်ဆိုင်ကယ်/ခြေလျင်/လား/မော်တော်ဘုတ်/
 အခြား: -----

(ဆ) ပတ်ဝန်းကျင်ဆိုင်ရာ သဘာဝဘေးအန္တရာယ်

ဤကျေးရွာတွင် ရေကြီးခြင်းကဲ့သို့ သဘာဝဘေးအန္တရာယ်ကျရောက်ဖူးခြင်း ရှိပါသလား။
 မရှိပါ ရှိပါသည် ရှိလျှင်ဖော်ပြပါ -----

(ဇ) ကျေးရွာတွင် ဖွဲ့စည်းထားသော အဖွဲ့အစည်းများ

လူထုဗဟိုပြုစီမံကိန်းမတင်မီ ဤကျေးရွာတွင် ကျေးရွာဖွံ့ဖြိုးရေးအတွက် အစိုးရ (သို့) ရွာသားများကိုယ်တိုင်(သို့) စီမံကိန်းတစ်ခုခုမှ ဖွဲ့စည်းထားသည့် အဖွဲ့အစည်းများရှိပါသလား။

(၁) -----
 (၂) -----

(ဈ) အထွေထွေအုပ်ချုပ်ရေး ဦးစီးဌာန (GAD) မှ မှတ်တမ်းတင်ထားခြင်း

ဤကျေးရွာသည် အထွေထွေအုပ်ချုပ်ရေး ဦးစီးဌာန (GAD) မှ မှတ်တမ်းတင်ထားမှု ရှိပါသလား။
 မရှိပါ ရှိပါသည်

ကျေးရွာခေါင်းဆောင် လူထုစည်းရုံးရေးမှူး
 အမည် မန်းချိုမြင့် အမည် ကျွန်
 လက်မှတ် [Signature] လက်မှတ် ဖုန်းဆေးစားစင်
 နေ့စွဲ ၂၃.၂.၂၀၁၇ နေ့စွဲ ၂၁.၂.၂၀၁၇

ပုံစံ - ၈ - ၁ ကျေးရွာအခြေခံအချက်အလက်များ (Form PC 1)

လမ်းညွှန်ချက်၊ ကျေးရွာတစ်ရွာသို့ ပထမဆုံးမိတ်ဆက်ခရီး သွားရောက်သောအခါ လူထုစည်းရုံးရေးမှူးသည် ကျေးရွာခေါင်းဆောင်များအား ကျေးရွာအချက်အလက်များကို မေတ္တာရပ်ခံ၍ တောင်းခံရသည်။ ဤအချက်အလက်များကို စီမံကိန်းမိတ်ဆက်အစည်းဝေးပုဂံင်မိတ်ဆက်ခံရသည်။ စီမံကိန်းမိတ်ဆက်အစည်းဝေးတွင် လူထုစည်းရုံးရေးမှူးသည် ဤအချက်အလက်များအား စစ်ဆေးပြီး မှန်ကန်အောင်ပြုလုပ်ရမည်။ ပြီးနောက်တွင် လူထုစည်းရုံးရေးမှူးမှ သတင်းအချက်အလက်ထံသို့ Tablets မှ တဆင့် ဖြည့်သွင်းရမည်။

ကျေးရွာခေါင်းဆောင် အမည် မန်း ချို ပြုံး	ကျေးရွာခေါင်းဆောင်၏ ဖုန်းနံပါတ် ၀၇- ၂၅၀ ၅၇၀၇၂၂	လူထုစည်းရုံးရေးမှူး၏ အမည် ရဲရာ နှစ်ယုတ်ထွန်း
ပြည်နယ်/တိုင်းဒေသကြီး ဧရာဝတီ	မြို့နယ် ဇယုတော	ကျေးရွာအုပ်စု အုတ်ဘာတော်
		ကျေးရွာ စာရင်းကုန်

က။ လူဦးရေ

လူမျိုးစု	အိမ်ထောင်စုအရေအတွက်	ကိုးကွယ်သည့်ဘာသာ	အိမ်ထောင်စုအရေအတွက်
လူမျိုးစု (၁) မာဇုန်	၁၂၀	ဘာသာ (၁) ဗုဒ္ဓ	၁၁၂
လူမျိုးစု (၂) -----		ဘာသာ (၂) သူရဲကျော်	၈
လူမျိုးစု (၃) -----		ဘာသာ (၃) -----	
လူမျိုးစုရော အခြား -----		ဘာသာရော -----	
	အရေအတွက်		
မသန်စွမ်းသူများ	၁၀		
သက်ကြီးရွယ်အိုများ (၆၅ နှစ် နှင့် အထက်)	၂၃		
စစ်ဘေးရှောင် (သို့မဟုတ်) ရွှေ့ပြောင်းနေထိုင်၊ ပြောင်းရွှေ့			

လူဦးရေ	အမျိုးသား (အရေအတွက်)	အမျိုးသမီး (အရေအတွက်)	အိမ်ခြေအရေအတွက်
လူမျိုးစု (၁) မာဇုန်	၂၃၈	၂၆၆	၉၄
လူမျိုးစု (၂) -----			
လူမျိုးစု (၃) -----			
အခြား -----			
အိမ်ထောင်ဦးစီး	၇၉	၁၅	၉၄

(ခ) အခြေခံအဆောက်အအုံ အသုံးအဆောင်များ

စာသင်ကျောင်း	အမှတ် ခြံမပါ	ကျန်းမာရေး	အမှတ် ခြံမပါ	ဘာသာရေး အဆောက်အအုံများ	အမှတ် ခြံမပါ
အထက်တန်းကျောင်း	၂	ဆေးရုံ	၂	စေတီ	၇
အလယ်တန်းကျောင်း	၂ ✓	ကျန်းမာရေးဌာန	၂	ဘုန်းကြီးကျောင်း	၇
မူလတန်းကျောင်း	၂	ကျန်းမာရေးဌာနခွဲ	၂	ဟိန္ဒူဘုရားကျောင်း	၂
ပုဂံကျောင်း	၂ ✓	ဆေးပေးခန်း	၂	ခရစ်ယာန်ကျောင်း	၂
အခြား	၂	အခြား	၂	ဗလီ	၂
				အခြား	၂
မှတ်ချက်		မှတ်ချက်		မှတ်ချက်	

(ဂ) ကျွမ်းကျင်သူများမှတ်တမ်း (ကျေးရွာတွင်နေထိုင်သော သို့မဟုတ် တခြားရွာမှလာရောက်သောကျွမ်းကျင်သူများ)

(၁) စာသင်ကျောင်း			(၂) ကျန်းမာရေး			(၃) လက်မှုပညာရှင်		
	ရွာတွင်နေထိုင်သူ	အခြားရွာမှလာသူ		ရွာတွင်နေထိုင်သူ	အခြားရွာမှလာသူ		ရွာတွင်နေထိုင်သူ	အခြားရွာမှလာသူ
မူလတန်းပြဆရာ/မ	၅	၁	ဆရာဝန်	၈	၇	လက်သမား	၃	၈
အထက်တန်းပြဆရာ/မ	၂	၂	လက်ထောက်ကျန်းမာရေးမှူး	၂	၂	ပန်းရံ	၅	၂
အလယ်တန်းပြဆရာ/မ	၁	၃	အမျိုးသမီးကျန်းမာရေးဆရာမ	၈	၇	လျှပ်စစ်ကျွမ်းကျင်ပီးသမား	၂	၈
မူကြိုဆရာ/မ	၂	၂	သားဖွားဆရာမ	၈	၁	ရေပိုက်သွယ်သူ	၂	၂
အခြား	၂	၁	ပြည်သူ့ကျန်းမာရေးလုပ်သား	၂	၂	စက်ပြင်ဆရာ	၃	၂
မှတ်ချက်			မှတ်ချက်			မှတ်ချက်		

(ဃ) ကျေးရွာသို့ ရောက်ရှိနိုင်သည့် လမ်းအခြေအနေ / ကျေးရွာတစ်ရွာသည် ၎င်း၏ ကျေးရွာအုပ်စုနှင့် ဆက်သွယ်ထားသော လမ်းအခြေအနေ (အောက်ပါတို့ကို ဝိုင်းပါ)

ကျောက်ကြမ်းလမ်း: _____ ကတ္တရာလမ်း: _____ ကွန်ကရစ်လမ်း: မော်တော်ဆိုင်ကယ်လမ်း:
 ကျောက်ခင်းလမ်း: _____ မြေသားလမ်း: လူသွားလမ်း: _____ အခြား: _____

(င) ကျေးရွာဖွံ့ဖြိုးမှုစီမံချက်

(၁) လူထုပဟိုပြုစီမံကိန်းမတင်မီ ဤကျေးရွာတွင်ကျေးရွာဖွံ့ဖြိုးမှု စီမံချက်ရှိခဲ့ပါသလား? ဝိုင်းပါ
 ရှိပါသည်/မရှိပါ/မသိပါ
 (၂) ရှိခဲ့ပါလျှင် ဤစီမံချက်ကို မည်သည့် ခုနှစ်တွင်ပြင်ဆင်ခဲ့ပါသနည်း? နှစ်-----/မသိပါ
 (၃) ဤစီမံချက်ကို မြို့နယ်မှအတည်ပြုခဲ့ပါသလား? ပြုခဲ့ပါသည်/မပြုခဲ့ပါ/မသိပါ

(စ) ဝေရီးအက္ခရာအဝေး

(၁) ဤကျေးရွာ၏ပဟိုမှ ၎င်းကျေးရွာအုပ်စု၏ပဟိုအထိ ဝေရီးပိုင်မည်မျှကွာဝေးသနည်း? ပိုင်---၁.၂5---/မသိပါ
 (၂) ဤကျေးရွာမှ ၎င်းကျေးရွာအုပ်စုပဟိုအထိ သွားလာရာတွင်ကြာမြင့်သည့်အချိန်။

ခြောက်သွေ့ရာသီတွင်ကြာချိန် --- ၀၅:၀၀ --- ထော်လာရီ/မော်တော်ဆိုင်ကယ်/ခြေလျင်/လား/မော်တော်ဘုတ်/
 အခြား: _____
 မိုးရာသီတွင်ကြာချိန် --- ၀၅:၁၅ --- ထော်လာရီ/မော်တော်ဆိုင်ကယ်/ခြေလျင်/လား/မော်တော်ဘုတ်/
 အခြား: _____

(ဆ) ပတ်ဝန်းကျင်ဆိုင်ရာ သဘာဝဘေးအန္တရာယ်

ဤကျေးရွာတွင် ရေကြီးခြင်းကဲ့သို့ သဘာဝဘေးအန္တရာယ်ကျရောက်ဖူးခြင်း ရှိပါသလား။
 မရှိပါ ရှိပါသည် ရှိလျှင်ဖော်ပြပါ -----

(ဇ) ကျေးရွာတွင် ဖွဲ့စည်းထားသော အဖွဲ့အစည်းများ

လူထုပဟိုပြုစီမံကိန်းမတင်မီ ဤကျေးရွာတွင် ကျေးရွာဖွံ့ဖြိုးရေးအတွက် အစိုးရ (သို့) ရွာသားများကိုယ်တိုင် (သို့) စီမံကိန်းတစ်ခုခုမှ ဖွဲ့စည်းထားသည့် အဖွဲ့အစည်းများရှိပါသလား။

(၁) လက်ဖြန့်မာ: _____
 (၂) _____

(ဈ) အထွေထွေအုပ်ချုပ်ရေး ဦးစီးဌာန (GAD) မှ မှတ်တမ်းတင်ထားခြင်း

ဤကျေးရွာသည် အထွေထွေအုပ်ချုပ်ရေး ဦးစီးဌာန (GAD) မှ မှတ်တမ်းတင်ထားမှု ရှိပါသလား။
 မရှိပါ ရှိပါသည်

ကျေးရွာခေါင်းဆောင်

အမည် _____
 လက်မှတ် _____
 ဇွန် ၅ ကျေးရွာအုပ်စုအုပ်ချုပ်ရေးမှူး
 အုပ်စုအဖွဲ့အစည်းအဖွဲ့အစည်း
 ဝန်ထမ်းဦးစီး

လူထုစည်းရုံးရေးမှူး
 အမည် _____
 လက်မှတ် _____
 ဇွန် ၅ ၁၁.၁၀.၂၀၁၇

၆.၄။ ပြင်/ထိန်းသိမ်းရေးအစဉ် ရေးဆွဲခြင်း	၁၇.၉.၁၈	၁၇.၉.၁၈	၅	၇	၁၂	၁၂	၁၂	၁၂
၇။ ဝိသဲကိန်းလုပ်ငန်းခွဲ တိုးတက်မှု စောင့်ကြည့်အစဉ်အစား								
၇.၁။ အစဉ်အစား ပထမအကြိမ်								
၇.၂။ အစဉ်အစား ဝတ်ယူအကြိမ်								
၇.၃။ အစဉ်အစား တတိယအကြိမ်								
၈။ ဝိသဲကိန်းလုပ်ငန်းခွဲ အပြီးသတ်စစ်ဆေးခြင်းအစဉ်အစား	၂၄.၄.၁၈	၂၄.၄.၁၈	၅	၇	၁၂	၁၂	၁၂	၁၂
၉။ လူထုစစ်ဆေးမှုအစဉ်အစား	၂၈.၄.၁၈	၂၈.၄.၁၈	၈၈	၉၇	၁၇၀	၁၇၀	၁၇၀	၁၇၀

၁၁။ ကျေးရွာဖွံ့ဖြိုးရေးဦးစီးဌာနအစဉ် (ပုံစံ ၀-၃)

ပုံစံ - ၀ - ၃ ကျေးရွာဖွံ့ဖြိုးရေး ဦးစီးဌာနအစဉ် (Form PC 3)

လမ်းညွှန်ချက်၊ အဆင့်(၃) ကျေးရွာဖွံ့ဖြိုးရေးအစဉ်အပေါ် ပြီးဆုံးသောအခါ ကျေးရွာပံ့ပိုးမှု အထောက်အကူပြု
 ကော်မတီသည် လူထုစည်းရုံးရေးများအကူအညီဖြင့် ဤပုံစံကိုဖြည့်စွဲအောင် ဖြည့်သွင်းရမည်။

လူထုစည်းရုံးရေးများ/ဝန်ထမ်း အမည်

နေ့စွဲ ၂၀၂၁.၁၀.၂၀

ဝက်ဝန်းအား အမှတ်ခြစ်ပါ (✓) ဝက်ဝန်း(၁)
 ဝက်ဝန်း(၂) ဝက်ဝန်း(၃) ဝက်ဝန်း(၄)

ပြည်နယ်/တိုင်း မြောက်ဧရာဝတီ၊ ညောင်တုန်း၊ ကျေးရွာအုပ်စု နောင်တမြို့နယ်၊ ကျေးရွာ သပြေကျွန်း

က။ အခက်အခဲအတားအဆီးများအားဆွေးနွေးခြင်း - ယခုလက်ရှိအခြေအနေတွင် ဤကျေးရွာဖွံ့ဖြိုးတိုးတက်ရေးအတွက်
 အဓိက အခက်အခဲအတားအဆီးများသည် မည်သည့်များဖြစ်ပါသနည်း။ (အမျိုးသား/သမီး အနည်းဆုံးအခက်အခဲ ၅ ခုစီဖော်ပြပါ)

အမျိုးသား အဖွဲ့မှ တင်ပြသောအခက်အခဲအတားအဆီးများ	အမျိုးသမီး အဖွဲ့မှ တင်ပြသောအခက်အခဲအတားအဆီးများ
၁ ကျေးဇာတိ၊ ပညာရေး၊ ကျန်းမာရေး၊ မကားတက်	၁ ဆက်သွယ်ရေး၊ လမ်း၊ ပညာရေး၊ အခက်အခဲ
၂ စားနပ်ရိက္ခာ၊ ကျန်းမာရေး၊ အခက်အခဲ	၂ အခြားအဖွဲ့များ၊ အဖွဲ့အစည်း၊ အခက်အခဲ
၃ စားနပ်ရိက္ခာ၊ ကျန်းမာရေး၊ အခက်အခဲ	၃ သဘာဝပတ်ဝန်းကျင်၊ အခက်အခဲ
၄ အခြားအဖွဲ့များ၊ အခက်အခဲ	၄ အခြားအဖွဲ့များ၊ အခက်အခဲ
၅	၅
၆	၆

ခ။ မျှော်မှန်းခြင်း - နောင်လာမည့် (၅) နှစ် အတွင်း ကျေးရွာဖွံ့ဖြိုးရေး မျှော်မှန်းလျာထားချက်များအား တင်ပြပါ။

အမျိုးသားအဖွဲ့မှ တင်ပြသောမျှော်မှန်းချက်များ	အမျိုးသမီးအဖွဲ့မှ တင်ပြသောမျှော်မှန်းချက်များ
၁ လမ်းပန်းဆက်သွယ်ရေး၊ ပညာရေး၊ ကျန်းမာရေး	၁ ကျေးဇာတိ၊ ပညာရေး၊ ကျန်းမာရေး၊ လမ်းပန်းဆက်သွယ်ရေး
၂ စားနပ်ရိက္ခာ၊ ကျန်းမာရေး၊ အခက်အခဲ	၂ စားနပ်ရိက္ခာ၊ ကျန်းမာရေး၊ အခက်အခဲ
၃ အခြားအဖွဲ့များ၊ အခက်အခဲ	၃ အခြားအဖွဲ့များ၊ အခက်အခဲ
၄ အခြားအဖွဲ့များ၊ အခက်အခဲ	၄ အခြားအဖွဲ့များ၊ အခက်အခဲ
၅	၅
၆	၆

ဂ။ လူထုပံ့ပိုးမှု၏ လာမည့် (၄) နှစ်အတွက် အကျိုးပင်သော ဦးစားပေး ဖွံ့ဖြိုးတိုးတက်မှု လုပ်ငန်း အစီအစဉ်များအားဖော်ပြပါ။

အဆင့်	ကျေးရွာအတွက် ဦးစားပေး ဖွံ့ဖြိုးတိုးတက်မှု လုပ်ငန်းစဉ်များ	အဆိုပြုသူ (အမျိုးသား/အမျိုးသမီး/အမျိုးသား+အမျိုးသမီး)	ခန့်မှန်းကုန်ကျစရိတ်	အကျိုးခံစားခွင့်ရှိသူ ခန့်မှန်းခြေ အရေအတွက်
၁	ရွာလမ်းဆက်သွယ်ရေး၊ အခြားအဖွဲ့များ	ရွာအဖွဲ့	၁၀၀၀၀၀ က+မ	
၂	စားနပ်ရိက္ခာ၊ ကျန်းမာရေး၊ အခက်အခဲ	ကျေးရွာအဖွဲ့	၀	
၃	စားနပ်ရိက္ခာ၊ ကျန်းမာရေး၊ အခက်အခဲ	ကျေးရွာအဖွဲ့	၀	
၄	ရွာတွင်းလမ်းဆက်သွယ်ရေး	ကျေးရွာအဖွဲ့	၀	
၅	စားနပ်ရိက္ခာ၊ ကျန်းမာရေး၊ အခက်အခဲ	ကျေးရွာအဖွဲ့	၀	
၆	ကျွန်းကျွန်း	ကျေးရွာအဖွဲ့	၀	

သ။ လူထုစီမံကိန်း၏ လာမည့် (၄) နှစ်အတွက် အကျိုးမဝင်သော ဦးစားပေး ဖွံ့ဖြိုးတိုးတက်မှု လုပ်ငန်း အစီအစဉ်များအားဖော်ပြပါ။

အဆင့်	ကျေးရွာအတွက် ဦးစားပေး ဖွံ့ဖြိုး တိုးတက်မှု လုပ်ငန်းစဉ်များ	အဆိုပြုသူ (အမျိုးသားများ/ အမျိုးသမီးများ/အမျိုးသား+ အမျိုးသမီး)	အခန်းကဏ္ဍ
၁			
၂			
၃			
၄			
၅			
၆			
၇			
၈			
၉			
၁၀			

ခေါင်းဆောင်၊ ကျေးရွာစီမံကိန်းအထောက်အကူပြုကော်မတီမှ အတည်ပြုသည်။

အမည် ----- လက်မှတ် ----- နေ့စွဲ -----

ပုံစံ - ၀ - ၃ ကျေးရွာဖွံ့ဖြိုးရေး ဦးစားပေးအစဉ် (Form PC 3)

လမ်းညွှန်ချက်၊ အဆင့်(၃) ကျေးရွာမှိုက်မှုများချက်အစဉ်အစား ပြီးဆုံးသောအခါ ကျေးရွာပုံစံကို အထောက်အကူပြု
 ကော်မတီသည် လူထုစည်းရုံးရေးမှူးအကူအညီဖြင့် ဤပုံစံကိုပြည့်စုံအောင် ပြည့်သွင်းရမည်။

လူထုစည်းရုံးရေးမှူး/ဝန်ထမ်း အမည် **စန်စိလယ်ဒါ**

နေ့စွဲ **၀၅.၁.၂၀၁၈** စက်ဝန်းအား အမှတ်ခြစ်ပါ (✓) ။ စက်ဝန်း(၀) ။ စက်ဝန်း(၂) ။ စက်ဝန်း(၃) ။ စက်ဝန်း(၄)

ပြည်နယ်/တိုင်း **ကရင်** ခြို့နယ် **လှတော** ကျေးရွာအုပ်စု **အုတ်ဘဏံ** ကျေးရွာ **သင်ပြကျွန်း**

က။ အခက်အခဲအတားအဆီးများအားဆွေးနွေးခြင်း - ယခုလက်ရှိအခြေအနေတွင် ဤကျေးရွာဖွံ့ဖြိုးတိုးတက်ရေးအတွက် အဓိက အခက်အခဲအတားအဆီးများသည် မည်သည့်များဖြစ်ပါသနည်း။ (အမျိုးသား/သမီး အနည်းဆုံးအခက်အခဲ ၅ ခုစီဖော်ပြပါ)

အမျိုးသား အဖွဲ့မှ တင်ပြသောအခက်အခဲအတားအဆီးများ	အမျိုးသမီး အဖွဲ့မှတင်ပြသောအခက်အခဲအတားအဆီးများ
၀ ဂြိုဟ်လမ်းမှူး၊ ဂြိုဟ်လမ်းအဖွဲ့မှူး၊ ဂြိုဟ်လမ်းအဖွဲ့ဝင်များ၊ ဂြိုဟ်လမ်းအဖွဲ့ဝင်များ	၀ စာမျိုးသီး၊ မြေ၊ ထိုစွန့်ပေးရန် နည်းပါးခြင်း
၂ ဂြိုဟ်လမ်းမှူး၊ ဂြိုဟ်လမ်းအဖွဲ့မှူး၊ ဂြိုဟ်လမ်းအဖွဲ့ဝင်များ	၂ စာမျိုးသီး၊ မြေ၊ ထိုစွန့်ပေးရန် နည်းပါးခြင်း
၄ ဂြိုဟ်လမ်းမှူး၊ ဂြိုဟ်လမ်းအဖွဲ့မှူး၊ ဂြိုဟ်လမ်းအဖွဲ့ဝင်များ	၄ စာမျိုးသီး၊ မြေ၊ ထိုစွန့်ပေးရန် နည်းပါးခြင်း
၅ စာမျိုးသီး၊ မြေ၊ ထိုစွန့်ပေးရန် နည်းပါးခြင်း	၅ စာမျိုးသီး၊ မြေ၊ ထိုစွန့်ပေးရန် နည်းပါးခြင်း
၆ စာမျိုးသီး၊ မြေ၊ ထိုစွန့်ပေးရန် နည်းပါးခြင်း	၆ စာမျိုးသီး၊ မြေ၊ ထိုစွန့်ပေးရန် နည်းပါးခြင်း

ခ။ မျှော်မှန်းခြင်း - နောင်လာမည့် (၅) နှစ် အတွင်း ကျေးရွာဖွံ့ဖြိုးရေး မျှော်မှန်းလျာထားချက်များအား တင်ပြပါ။

အမျိုးသားအဖွဲ့မှ တင်ပြသောမျှော်မှန်းချက်များ	အမျိုးသမီးအဖွဲ့မှ တင်ပြသောမျှော်မှန်းချက်များ
၀ ဂြိုဟ်လမ်းမှူး၊ ဂြိုဟ်လမ်းအဖွဲ့မှူး၊ ဂြိုဟ်လမ်းအဖွဲ့ဝင်များ	၀ စာမျိုးသီး၊ မြေ၊ ထိုစွန့်ပေးရန် နည်းပါးခြင်း
၂ ဂြိုဟ်လမ်းမှူး၊ ဂြိုဟ်လမ်းအဖွဲ့မှူး၊ ဂြိုဟ်လမ်းအဖွဲ့ဝင်များ	၂ စာမျိုးသီး၊ မြေ၊ ထိုစွန့်ပေးရန် နည်းပါးခြင်း
၄ ဂြိုဟ်လမ်းမှူး၊ ဂြိုဟ်လမ်းအဖွဲ့မှူး၊ ဂြိုဟ်လမ်းအဖွဲ့ဝင်များ	၄ စာမျိုးသီး၊ မြေ၊ ထိုစွန့်ပေးရန် နည်းပါးခြင်း
၅ စာမျိုးသီး၊ မြေ၊ ထိုစွန့်ပေးရန် နည်းပါးခြင်း	၅ စာမျိုးသီး၊ မြေ၊ ထိုစွန့်ပေးရန် နည်းပါးခြင်း
၆ စာမျိုးသီး၊ မြေ၊ ထိုစွန့်ပေးရန် နည်းပါးခြင်း	၆ စာမျိုးသီး၊ မြေ၊ ထိုစွန့်ပေးရန် နည်းပါးခြင်း

ဂ။ လူထုပီပီကိုး၏ လာမည့် (၄) နှစ်အတွက် အကျုံးဝင်သော ဦးစားပေး ဖွံ့ဖြိုးတိုးတက်မှု လုပ်ငန်း အစီအစဉ်များအားဖော်ပြပါ။

အဆင့်	ကျေးရွာအတွက် ဦးစားပေး ဖွံ့ဖြိုးတိုးတက်မှု လုပ်ငန်းစဉ်များ	အဆိုပြုသူ (အမျိုးသား/အမျိုးသမီး/အမျိုးသား+အမျိုးသမီး)	ခန့်မှန်းကုန်ကျစရိတ်	အကျိုးခံစားခွင့်ရှိသူ ခန့်မှန်းခြေ အရေအတွက်
၀	ဂြိုဟ်လမ်းမှူး၊ ဂြိုဟ်လမ်းအဖွဲ့မှူး၊ ဂြိုဟ်လမ်းအဖွဲ့ဝင်များ	က+၀	5500000	577
၂	ဂြိုဟ်လမ်းမှူး၊ ဂြိုဟ်လမ်းအဖွဲ့မှူး၊ ဂြိုဟ်လမ်းအဖွဲ့ဝင်များ	က+၀	-	577
၄	ဂြိုဟ်လမ်းမှူး၊ ဂြိုဟ်လမ်းအဖွဲ့မှူး၊ ဂြိုဟ်လမ်းအဖွဲ့ဝင်များ	က+၀	-	577
၅	စာမျိုးသီး၊ မြေ၊ ထိုစွန့်ပေးရန် နည်းပါးခြင်း	က+၀	-	577
၆	စာမျိုးသီး၊ မြေ၊ ထိုစွန့်ပေးရန် နည်းပါးခြင်း	က+၀	-	577

ဃ။ လူထုပီပဲက်နိး၏ လာမည့် (၄) နှစ်အတွက် အကျုံးမဝင်သော ဦးစားပေး ဖွံ့ဖြိုးတိုးတက်မှု လုပ်ငန်း အစီအစဉ်များအားဖော်ပြပါ။

အဆင့်	ကျေးရွာအတွက် ဦးစားပေး ဖွံ့ဖြိုး တိုးတက်မှု လုပ်ငန်းစဉ်များ	အဆိုပြုသူ (အမျိုးသားများ/ အမျိုးသမီးများ/အမျိုးသား+ အမျိုးသမီး)	အခန်းကဏ္ဍ
၁	ကျွန်းမာရလှ ဗဟာ ပြောပြ	မ	ကျေးရွာပြောပြ ပံ့ပိုးငွေ ပစ္စည်း ရွေးမြူရေး
၂	ကျွန်းမာရလှ ရွက်ပျိုးရေး ပေးပြု	က	
၃	လယ်ယာဆုံး ပစ္စည်းများ ပံ့ပိုး	က	
၄	ခြင်း		
၅	အသက်မွေးဝမ်းကျောင်း သင်တန်း	မ	
၆			
၇			

ခေါင်းဆောင်၊ ကျေးရွာပီပဲက်နိးအထောက်အကူပြုကော်မီတီမှ အတည်ပြုသည်။

အမည် ဖုန်းနေအောင်အောင် လက်မှတ် ဖုန်းနေအောင်အောင် နေ့စွဲ ၂၀၂၀.၁၂.၂၀၀၈

၁၂။ ကျေးရွာအုပ်စုစီမံကိန်းလုပ်ငန်းခွဲရွေးချယ်ခြင်း (ပုံစံ-၄)

ပုံစံ - ၀ - ၄ ကျေးရွာအုပ်စုစီမံကိန်းလုပ်ငန်းခွဲရွေးချယ်ခြင်းပုံစံ (Form PC 4)

လယ်ဥယျာဉ်များ၊ စီမံကိန်းလုပ်ငန်းခွဲရွေးချယ်မှုအစည်းအဝေးပြီးနောက်တွင် ကျေးရွာအုပ်စုမှ CF/TF တို့၏ အကူအညီရယူ၍ ကျေးရွာစီထောက်ကော်မတီမှ လက်မှတ်ရေးထိုးပြီး အဆိုပါပုံစံအား ပြည့်စုံအောင်ဖြည့်သွင်းရမည်။ ဤပုံစံအား ပြည့်စုံစွာဖြည့်သွင်းပြီးပါက ကျေးရွာအုပ်စုမှ မြို့တိုတာဝန်ရှိသူတို့က TPIC သို့ ပေးပို့ရန်အတွက် နောက်ဆက်တွဲအဖြစ် ထားရှိရမည်။ CF မှ ကျေးရွာတာဝန်ရှိသူ၏ စီမံကိန်းလုပ်ငန်းခွဲဆိုင်ရာ အချက်အလက်များကို MIS သို့ ထည့်သွင်းရမည်။ (ယခုနစ်စီမံကိန်းလုပ်ငန်းခွဲ မလုပ်ကိုင်သော ကျေးရွာများ မပါဝင်ပါ။)

ကျေးရွာစည်းရုံးရေးမှူး/ဝန်ထမ်းအမည်: ဒုတိယဦးလွင်

နေ့စွဲ: ၂၅.၂.၂၀၁၇

စက်ဝန်းအားအမှတ်ဖြစ်ပေးပါ (✓)၊ စက်ဝန်း(၀)၊ စက်ဝန်း(၂)၊ စက်ဝန်း(၃)၊ စက်ဝန်း(၄)

ပြည်နယ်/တိုင်း: ဧရာဝတီ၊ မြို့နယ်: ယုတော၊ ကျေးရွာအုပ်စု: ဒုတိယဦးလွင်

ကျေးရွာအမည်	ဆောင်ရွက်မည့် လုပ်ငန်းများ	အတိုင်းအတာ	ခန့်မှန်း တိုက်ရိုက် အကျိုးခံစားခွင့် ရှိသူများ	အဆိုပြုတင်ပြသူ	ခန့်မှန်းကုန်ကျစရိတ်		စုစုပေါင်း
					စီမံကိန်းမှ ထည့်သွင်းမှု	အခြားထည့်သွင်းမှု (ဖော်ပြပါ) ထည့်သွင်းခွင့်၊ အမည်/အဖွဲ့	
ဒုတိယဦးလွင်	ဖွံ့ဖြိုးရေး (၆၈၀'x၅'x၅')	၅၇၃၀'x၅'x၅'	၃၆၂	□ ကျား □ မ ✓ ကျား+မ	၄,၀၂၀,၀၀၀/-		၄၀၂၆၂
ဇွန်မာကတော်	ဖွံ့ဖြိုးရေး (၈၄၀'x၄'x၅')	၅၇၃၀'x၅'x၅'	၃၆၂	□ ကျား □ မ ✓ ကျား+မ	၄,၀၀၀,၀၀၀/-		၄၀၀၆၂
သစ်ကျွန်း	ဖွံ့ဖြိုးရေး (၅၃၀'x၅'x၅')	၅၇၃၀'x၅'x၅'	၅၃၀	□ ကျား □ မ ✓ ကျား+မ	၅,၅၀၀,၀၀၀/-		၅၅၀၃၀
ကျားပျံကျွန်း	ဖွံ့ဖြိုးရေး (၇၈၀'x၄'x၅')	၅၇၃၀'x၅'x၅'	၇၆၂	□ ကျား □ မ ✓ ကျား+မ	၃,၇၀၀,၀၀၀/-		၃၇၀၆၂
ဇွန်မာကတော်	ဖွံ့ဖြိုးရေး (၆၈၀'x၄'x၅')	၅၇၃၀'x၅'x၅'	၃၆၂	□ ကျား □ မ ✓ ကျား+မ	၃,၅၀၀,၀၀၀/-		၃၅၀၆၂

ရာထူး: ကျေးရွာအုပ်စု စီမံကိန်းကော်မတီ ဥက္ကဋ္ဌ၊ အမည်: လက်မှတ် ရက်စွဲ: ၂၅.၂.၂၀၁၇

ဒုတိယဦးလွင်

၁၃။ အစည်းအဝေးမှတ်တမ်းများ

အစည်းအဝေး မှတ်တမ်း

၇၀၅ " " ၁၁. ၁. ၂၀၁၈ -

အချိန် " " ၁၁. ၀၀၀၀၀၀ မှ ၂. ၃၀၀၀၀၀ အထိ

နေရာ " " ဒုတိယတန်း အုပ်စု ၊ စာဖြေကုန်ကြေး ၅၀၀၀၀၀ ကြေးကြေး

ဦးဆောင်သူ " " နော်အယ်လ်ဖီ

အကြောင်းအရာ " " ပထမ အကြိမ် အစည်းအဝေး

ထက်ရောက်သူဦးရေ

$$၈ + ၈ = ၁၆$$

$$၄၄ + ၂၅ = ၆၉$$

- * ကျေးဇူး အုပ်စုဝင်များ ၅၅ ဦး မှန်ချိန်ဖြင့် မှ အစည်းအဝေး စတင် ပြောကြားပြီး အစည်းအဝေးကို ၁၁. ၀၀၀၀၀၀ တွင် စတင်ပါသည်။ ဆက်လက်၍ ပူးတွဲအစည်းရုံးရေး ဦးစီးဌာနမှ စိတ်ဆက်ပြီး စီမံကိန်းရည်ရွယ်ချက်ကို ဖြေပေးပါသည်။
- * စီမံကိန်း ဗဟိုဌာနမှ စတင်၍ စတင်အစည်းအဝေးများကို ဆက်လက်ကျင်းပခြင်းဖြင့် မြန်မာ့နိုင်ငံတော်အတွက် အကျိုးရှိစေရန်အတွက် အစည်းအဝေးကို ပြောပြပေးပါသည်။
- * စီမံကိန်း စိတ်ဆက် (၁၅) ချက်ကို မှတ်မိသလောက် ပြန်လေးပြီး အစည်းအဝေး စိတ်ဖြန်လည်ဖြစ် ပြုလုပ်ပါသည်။
- * စီမံကိန်း ဝန်ထမ်းများကို Field Work လိုက်လံ ရေးပြီး ဖြစ်ပေါ်လာသည့် အပိုင်း ပြင်ဆင် အစည်းအဝေး ပြုလုပ်ပါသည်။
- * ကျေးဇူး ပူးတွဲ အစည်းအဝေး ဖြစ်ပေါ် မှားယွင်းမှုများကို ပြန်လည် စိတ်ဆက်ပြီး လိုက်လံပါသည်။
 - ပူးတွဲ ရေး အစည်းအဝေး ပြု ဖြစ်ပုံ
 - အစည်းအဝေး ချိတ်ဆက်မှု ပြု ဖြစ်ပုံ

၂၂ ငြိစာနာသစ်ဖန် နှင့် ဂျော်ဂျယ်ချက် သစ်ဖန်ကို ရေး ဆွဲ ရန် အဖွဲ့ ၂၃၁ ဖွဲ့ ခဲ့၍ ဆွေး
နွေး ပါသတည်း။

အဖွဲ့ (၁) အမျိုးသား - ပို့ဆောင်ဆက်သွယ်ရေး ဆက်ခံခြင်း
- ပို့ဆောင် ဆက်သွယ်ရေး ကောင်း မှန် ခြင်း

အဖွဲ့ (၂) အမျိုးသမီး - စားဝတ်နေရေး ခက်ခဲခြင်း
- စားဝတ်နေရေး ကောင်း မှန် ခြင်း

အဖွဲ့ (၃) ဆင်ဂျီမီယား ၃၈+၆ - ပို့ဆောင် ဆက်သွယ်ရေးဆက်ခံခြင်း
- ပို့ဆောင်ဆက်သွယ်ရေး ကောင်း မှန် ခြင်း

* ဆွေးနွေးချက်များကို အဖွဲ့ဝင်များ ဖွဲ့စည်းရေးတင်ပြ ဖြစ်ပြီး များ ပြုလုပ်ပါသတည်း

* စတင်ရေး ရေး ဖြူ ဖွဲ့ စည်း ချက်များ ဟားလုံးကို အနှစ်ချယ် ပြီး ကျွေးဆရာ
တို့ တစ် စား ပြော ပြီး အဆုံး ဟောင်းကို ၂၁ ခု ၃၀ ၃၈ ဖွဲ့ ဂျပန်စစ် ယိုက်ပါသတည်း

မှတ်တမ်း ရေးသူ

နမ့် ဆုဖြတ် ဖြိုငါး
စာရေး ကိုဇ်
သပြေကုန်

၈ + ၈ = ၁၆
၄၄ + ၂၅ = ၆၉

ပုံစံ - ၈ - ၁၂ - အစည်းအဝေးတက်ရောက်သူများ စာရင်း (Form PC 12)

လမ်းညွှန်၊ စီမံကိန်း အစည်းအဝေးအားလုံးတွင် အသုံးပြုရန်၊ လူထုစည်းရုံးရေးမှူးက ကျေးရွာသို့ တွင်းဆင်းစဉ် ကျေးရွာစီထောက်ကော်မတီမှ ကောက်ယူထားသော အချက်အလက်များ ပုံစံ ၂ စီမံကိန်းစက်ဝန်းအချိန်ဇယားပါ အစည်းအဝေးတက်ရောက် သူများစာရင်းကို ဖြည့်သွင်းရန်။

စည်းရုံးရေးမှူးအမည် **နော်ဟိယာဝယ်**

ရက်စွဲ၊ **၀၁. ၁. ၂၀၁၈**၊ စီမံကိန်းစက်ဝန်းအမှတ်ဖြစ်ပါ (✓) စက်ဝန်း(၁) စက်ဝန်း(၂)
 စက်ဝန်း(၃) စက်ဝန်း(၄)

ပြည်နယ်/ တိုင်းဒေသကြီး၊ **ဧရာဝတီ**၊ မြို့နယ် **လှတော**၊ ကျေးရွာအုပ်စု **ဆုတ်သလွင်**၊ ကျေးရွာ **ဆင်ဖြူရှင်**

စဉ်	အမည်	ကျား (✓)	မ (✓)	အိမ်ထောင်စု ကိုယ်စားလှယ်(✓)	လူမျိုး	လက်မှတ်
၁.	မိုးဇော်မောင်မောင်	✓		✓	ကရင်	မောင်
၂.	မိုး မြတ်	✓		✓	"	မြတ်
၃.	မိုးမောင်ကျော်စင်	✓		✓	"	ကျော်စင်
၄.	နီ ဇော်စော		✓	✓	"	နီ
၅.	ဂျီ မိုးညွှန်		✓	✓	"	မိုးညွှန်
၆.	ဂျီ ထောင်ပလာ		✓	✓	"	ထောင်
၇.	ဂျီ သဲဖြူ		✓	✓	"	သဲဖြူ
၈.	မိုးဇော်ဟန်	✓		✓	"	မိုးဇော်ဟန်
၉.	မိုး ပန်း	✓		✓	"	မိုး
၁၀.	မိုး ဂျီ	✓		✓	"	ဂျီ
၁၁.	မိုး မိုးဖြူ	✓		✓	"	မိုးဖြူ
၁၂.	မိုး သုတေသန	✓		✓	"	မိုးသုတေသန
၁၃.	မိုး မိုးသိန်း	✓		✓	"	မိုးသိန်း
၁၄.	မိုးအောင်စင်	✓		✓	"	မိုးအောင်စင်
၁၅.	ဂျီ စားစင်		✓	✓	"	စားစင်
၁၆.	ဂျီ သိန်းစိ		✓	✓	"	သိန်းစိ
၁၇.	ဂျီ ထောင်စိ		✓	✓	"	ထောင်စိ
၁၈.	မိုးအောင်စင်	✓		✓	"	မိုးအောင်စင်
၁၉.	မိုးအောင်စင်	✓		✓	"	မိုးအောင်စင်
၂၀.	မိုးအောင်စင်	✓		✓	"	မိုးအောင်စင်
၂၁.	မိုးအောင်စင်	✓		✓	"	မိုးအောင်စင်
၂၂.	မိုးအောင်စင်	✓		✓	"	မိုးအောင်စင်
၂၃.	မိုးအောင်စင်	✓		✓	"	မိုးအောင်စင်
၂၄.	မိုးအောင်စင်	✓		✓	"	မိုးအောင်စင်
၂၅.	မိုးအောင်စင်	✓		✓	"	မိုးအောင်စင်
၂၆.	မိုးအောင်စင်	✓		✓	"	မိုးအောင်စင်
၂၇.	မိုးအောင်စင်	✓		✓	"	မိုးအောင်စင်
၂၈.	မိုးအောင်စင်	✓		✓	"	မိုးအောင်စင်
စုစုပေါင်း		၁၉	၉			

(၁) အိမ်ထောင်စုစီဖြစ်ရန်မလိုပါ။ အမျိုးသား/အမျိုးသမီး အိမ်ထောင်စု တစ်စုကို ကိုယ်စားပြုသူမည်သူမဆို

ပုံစံ - ၀ - ၁၂ - အစည်းအဝေးတက်ရောက်သူများ စာရင်း (Form PC 12)

လမ်းညွှန်၊ စီမံကိန်း အစည်းအဝေးအားလုံးတွင် အသုံးပြုရန်၊ လူထုစည်းရုံးရေးမှူးက ကျေးရွာသို့ ကွင်းဆင်းစဉ် ကျေးရွာစီထောက်ကော်မတီမှ ကောက်ယူထားသော အချက်အလက်များ ပုံစံ ၂ စီမံကိန်းစက်ဝန်းအချိန်ဇယားပါ အစည်းအဝေးတက်ရောက် သူများစာရင်းကို ဖြည့်သွင်းရန်။

စည်းရုံးရေးမှူးအမည် **ရဲခွင် နှစ်လှယ်စိန်**

ရက်စွဲ။ **၁၀. ၁. ၂၀၁၈** စီမံကိန်းစက်ဝန်းအမှတ်ဖြစ်ပါ (✓) စက်ဝန်း(၁) စက်ဝန်း(၂)
 စက်ဝန်း(၃) စက်ဝန်း(၄)

ပြည်နယ်/ တိုင်းဒေသကြီး **စတုတ္ထ** မြို့နယ် **ကျေးရွာအုပ်စု** **အုတ်သင်တော** ကျေးရွာ **၁၁ ပြေလှိုင်**

အစည်းအဝေးခေါင်းစဉ်။ ပထမကျိပ်စက် အစည်းအဝေး						
စဉ်	အမည်	ကျား (✓)	မ (✓)	အိမ်ထောင်စု ကိုယ်စားလှယ်(✓)	လူမျိုး	လက်မှတ်
၂၆	မန်းပဒါး	✓		✓	ကရင်	ကေ
၃၀	မန်းစင်္ကာဒါး	✓		✓	"	၂၆
၃၁	မန်းစင်္ကာဒါး	✓		✓	"	
၃၂	နီမီ		✓		"	မိုးမိုး
၃၃	မန်းအောင်	✓		✓	"	မိုး
၃၄	မန်းအောင်	✓		✓	"	မိုး
၃၅	မန်းအောင်	✓		✓	"	မိုး
၃၆	မန်းအောင်	✓		✓	"	မိုး
၃၇	မန်းအောင်	✓		✓	"	မိုး
၃၈	မန်းအောင်	✓		✓	"	မိုး
၃၉	မန်းအောင်	✓		✓	"	မိုး
၄၀	မန်းအောင်	✓		✓	"	မိုး
၄၁	မန်းအောင်	✓		✓	"	မိုး
၄၂	မန်းအောင်	✓		✓	"	မိုး
၄၃	မန်းအောင်	✓		✓	"	မိုး
၄၄	မန်းအောင်	✓		✓	"	မိုး
၄၅	မန်းအောင်		✓		"	မိုး
၄၆	မန်းအောင်		✓		"	မိုး
၄၇	မန်းအောင်		✓		"	မိုး
၄၈	မန်းအောင်		✓		"	မိုး
၄၉	မန်းအောင်		✓		"	မိုး
၅၀	မန်းအောင်		✓		"	မိုး
၅၁	မန်းအောင်		✓		"	မိုး
၅၂	မန်းအောင်	✓		✓	"	မိုး
၅၃	မန်းအောင်	✓		✓	"	မိုး
၅၄	မန်းအောင်	✓		✓	"	မိုး
၅၅	မန်းအောင်	✓		✓	"	မိုး
၅၆	မန်းအောင်		✓	✓	"	မိုး
၅၇	မန်းအောင်		✓	✓	"	မိုး
၅၈	မန်းအောင်		✓	✓	"	မိုး
၅၉	မန်းအောင်		✓	✓	"	မိုး
၆၀	မန်းအောင်		✓	✓	"	မိုး
၆၁	မန်းအောင်		✓	✓	"	မိုး
၆၂	မန်းအောင်		✓	✓	"	မိုး
၆၃	မန်းအောင်		✓	✓	"	မိုး
၆၄	မန်းအောင်		✓	✓	"	မိုး
၆၅	မန်းအောင်		✓	✓	"	မိုး
၆၆	မန်းအောင်		✓	✓	"	မိုး
၆၇	မန်းအောင်		✓	✓	"	မိုး
၆၈	မန်းအောင်		✓	✓	"	မိုး
၆၉	မန်းအောင်		✓	✓	"	မိုး
၇၀	မန်းအောင်		✓	✓	"	မိုး
၇၁	မန်းအောင်		✓	✓	"	မိုး
၇၂	မန်းအောင်	✓		✓	"	မိုး
၇၃	မန်းအောင်	✓		✓	"	မိုး
၇၄	မန်းအောင်	✓		✓	"	မိုး
၇၅	မန်းအောင်		✓	✓	"	မိုး
၇၆	မန်းအောင်		✓	✓	"	မိုး
၇၇	မန်းအောင်		✓	✓	"	မိုး
၇၈	မန်းအောင်		✓	✓	"	မိုး
၇၉	မန်းအောင်		✓	✓	"	မိုး
၈၀	မန်းအောင်		✓	✓	"	မိုး
စုစုပေါင်း		၁၇	၁၁	၂၄		

(၁) အိမ်ထောင်စုစီမံကိန်းမရှိပါ။ အမျိုးသား/အမျိုးသမီး အိမ်ထောင်စု တစ်စုကို ကိုယ်စားပြုသူမည်သူမဆို

ပုံစံ - ၀ - ၁၂ - အစည်းအဝေးတက်ရောက်သူများ စာရင်း (Form PC 12)

လမ်းညွှန်၊ စီမံကိန်း အစည်းအဝေးအားလုံးတွင် အသုံးပြုရန်၊ လူထုစည်းရုံးရေးမှူးက ကျေးရွာသို့ ကွင်းဆင်းစဉ် ကျေးရွာစီထောက်ကော်မတီမှ ကောက်ယူထားသော အချက်အလက်များ ပုံစံ ၂ စီမံကိန်းစက်ဝန်းအချိန်ဇယားပါ အစည်းအဝေးတက်ရောက် သူများစာရင်းကို ဖြည့်သွင်းရန်။

စည်းရုံးရေးမှူးအမည် **နောင်အောင်**

ရက်စွဲ: **၀၁.၁၂.၂၀၁၈** စီမံကိန်းစက်ဝန်းအမှတ်ဖြစ်ပါ (✓) စက်ဝန်း(၁) စက်ဝန်း(၂)
 စက်ဝန်း(၃) စက်ဝန်း(၄)

ပြည်နယ်/ တိုင်းဒေသကြီး: **ဧရာဝတီ** မြို့နယ်: **လှိုင်** ကျေးရွာအုပ်စု: **ဒုတိယစက်ဝန်း** ကျေးရွာ: **သစ်ပြင်**

အစည်းအဝေးခေါင်းစဉ်: ဟား ကျွန်ုပ်တို့၏ အဖွဲ့အစည်း						
စဉ်	အမည်	ကျား (✓)	မ (✓)	အိမ်ထောင်စု ကိုယ်စားလှယ်(✓)	လူမျိုး	လက်မှတ်
၅၇	မ. ပန်း	✓		✓	ကရင်	က
၅၈	မ. စိန်	✓		✓	"	စိ
၅၉	မ. ကောင်း	✓		✓	"	ကောင်း
၆၀	မ. မိမိ	✓		✓	"	မိ
၆၁	မ. မိမိ	✓		✓	"	မိမိ
၆၂	မ. မိမိ		✓	✓	"	မိမိ
၆၃	မ. မိမိ		✓		"	မိမိ
၆၄	မ. မိမိ	✓		✓	"	မိမိ
၆၅	မ. မိမိ	✓			"	မိမိ
၆၆	မ. မိမိ		✓		"	မိမိ
၆၇	မ. မိမိ		✓		"	မိမိ
၆၈	မ. မိမိ		✓	✓	"	မိမိ
၆၉	မ. မိမိ	✓		✓	"	မိမိ
၇၀	မ. မိမိ				"	မိမိ
၇၁	မ. မိမိ				"	မိမိ
၇၂	မ. မိမိ				"	မိမိ
၇၃	မ. မိမိ				"	မိမိ
၇၄	မ. မိမိ				"	မိမိ
၇၅	မ. မိမိ				"	မိမိ
၇၆	မ. မိမိ				"	မိမိ
၇၇	မ. မိမိ				"	မိမိ
၇၈	မ. မိမိ				"	မိမိ
၇၉	မ. မိမိ				"	မိမိ
၈၀	မ. မိမိ				"	မိမိ
၈၁	မ. မိမိ				"	မိမိ
၈၂	မ. မိမိ				"	မိမိ
၈၃	မ. မိမိ				"	မိမိ
၈၄	မ. မိမိ				"	မိမိ
၈၅	မ. မိမိ				"	မိမိ
၈၆	မ. မိမိ				"	မိမိ
၈၇	မ. မိမိ				"	မိမိ
၈၈	မ. မိမိ				"	မိမိ
၈၉	မ. မိမိ				"	မိမိ
၉၀	မ. မိမိ				"	မိမိ
၉၁	မ. မိမိ				"	မိမိ
၉၂	မ. မိမိ				"	မိမိ
၉၃	မ. မိမိ				"	မိမိ
၉၄	မ. မိမိ				"	မိမိ
၉၅	မ. မိမိ				"	မိမိ
၉၆	မ. မိမိ				"	မိမိ
၉၇	မ. မိမိ				"	မိမိ
၉၈	မ. မိမိ				"	မိမိ
၉၉	မ. မိမိ				"	မိမိ
၁၀၀	မ. မိမိ				"	မိမိ

(၁) အိမ်ထောင်စုစီမံကိန်းမဟုတ်ပါ။ အမျိုးသား/အမျိုးသမီး အိမ်ထောင်စု တစ်စုကို ကိုယ်စားပြုသူမည်သူမဆို

စာစု: ဗဟု: ဖွဲ့စည်း:

- ရက်စွဲ - ၁၂.၁.၂၀၁၈.
- အချိန် - ၁၁:၃၀ AM မှ ၂:၃၀ PM အထိ
- ရက်စွဲ - အုတ်သင်္ဘော အုပ်စု ၊ သပြေကျွန်း ကျေးရွာ ၊ ကျွန်းကြီးကျောင်း
- ဦးဆောင်သူ - ရန်ကင်းအောင်
- အကြောင်းအရာ - နှစ်ပတ်စာ ကြိမ်ဆောင်ရွက်ရေး

ကပ်ရက်သူဦးရေ

$$က + မ = ၀$$

$$၄၃ + ၂၇ = ၇၀$$

အိမ်ထောင်စု
၆၂

၁ ကျေးရွာ အုပ်စုရေးမှူး ဖုန်းချိပြင် မှ အဖွဲ့ ကမ္ဘာ့စကား ပြောကြားပေးပါသည်။

၂ V.P.S.C. ရဲ့ တာဝန် / အခန်း တာဝန် ဖြန့်ဖြူးပေးခြင်း

- ကျေးရွာခံ့ဆောင် စုစည်း

- စောင့်ကြည့်ကြီးကြပ်ရေး

- ဝေဖန်ဆင်ဖြူ

- တာဝန်ပေး / စာရင်းကိုင်

- ဝယ်ယူရေး

- ဝယ်ယူပေးစီမံရေး

- ကျေးရွာဆေးကုသရေး

ကော်မတီများ စာအုပ်စု : ကဏ္ဍ များ နှင့် တာဝန်ပေးရေးများ ကို ဖြန့်ဖြူး ပြုပါသည်။

၃ ပထမနှစ် စာအုပ်စု တာဝန် : ထမ်းဆောင် ဝန်ထမ်း ကော်မတီ များ နှင့် ကို ဖြန့်ဖြူး ပေးခြင်း

၄ ကျေးရွာ ဖွဲ့စည်းရေးများ ဆိုင်ရာ ပထမနှစ် စာအုပ်စု မှ တာဝန် ထမ်းဆောင်ရေး ကော်မတီ

၈ + ၈ = ၁၆
 ၄၇ + ၂၃ = ၇၀
 ၆၉

ပုံစံ - ၀ - ၁၂ - အစည်းအဝေးတက်ရောက်သူများ စာရင်း (Form PC 12)

လက်ညှိုး၊ စီမံကိန်း အစည်းအဝေးအားလုံးတွင် အသုံးပြုရန်၊ လူထုစည်းရုံးရေးမှူးက ကျေးရွာသို့ ကွင်းဆင်းစဉ် ကျေးရွာစီထောက်ကော်မတီမှ ကောက်ယူထားသော အချက်အလက်များ ပုံစံ ၂ စီမံကိန်းစက်ဝန်းအချိန်ဇယားပါ အစည်းအဝေးတက်ရောက် သူများစာရင်းကို ဖြည့်သွင်းရန်။

စည်းရုံးရေးမှူးအမည် **ရွှေကလယ်ဒေါ်**

ရက်စွဲ၊ **၁၂. ၁. ၂၀၁၇** စီမံကိန်းစက်ဝန်းအမှတ်ခြစ်ပါ (✓) စက်ဝန်း(၁) စက်ဝန်း(၂)
 စက်ဝန်း(၃) စက်ဝန်း(၄)

ပြည်နယ်/ တိုင်းဒေသကြီး၊ **ရာသီ** မြို့နယ် **ပုသိမ်** ကျေးရွာအုပ်စု **ကျွတ်သင်္ဘော** ကျေးရွာ **သပြေကျွန်း**

အစည်းအဝေးခေါင်းစဉ်၊ **ခွဲတိုက်အကြွယ် စာစုစား ဗာလေး**

စဉ်	အမည်	ကျား (✓)	မ (✓)	အိမ်ထောင်စု ကိုယ်စားလှယ်(✓)	လူမျိုး	လက်မှတ်
၁။	မိုး-ဇော်စည်စော	✓		✓	ကရင်	Am
၂။	ဂါ-သိန်းဝိ		✓	✓	"	အိ
၃။	မိ-ဆောင်စို		✓	✓	"	ဒီ
၄။	မိ-သိဇ		✓	✓	"	သ
၅။	မိ-မိညွှန်		✓	✓	"	ညွ
၆။	မိ-ကျော်စော		✓	✓	"	ကျ
၇။	မိုး-အိမ်	✓		✓	"	အိ
၈။	မိုး-အိမ်	✓		✓	"	အိ
၉။	မိုး-ကျော်စော	✓		✓	"	ကျ
၁၀။	မိ-အေးခင်		✓		"	အိ
၁၁။	မိုး-ရွှေမာ	✓		✓	"	ရွ
၁၂။	မိုး-စောစော	✓		✓	"	ရွ
၁၃။	ဒေါ်အိမ်	✓		✓	"	ရွ
၁၄။	မိ-ဆောင်ပလာ	✓			"	ဆောင်
၁၅။	မိုး-ကျော်စော	✓		✓	"	ကျ
၁၆။	မိ-အိမ်		✓	✓	"	အိ
၁၇။	မိုး-ကျော်စော	✓		✓	"	ကျ
၁၈။	မိုး-အိမ်	✓		✓	"	အိ
၁၉။	မိုး-အိမ်	✓		✓	"	အိ
၂၀။	မိ-အေးခင်		✓		"	အိ
၂၁။	မိုး-အိမ်	✓		✓	"	အိ
၂၂။	မိ-အိမ်	✓	✓	✓	"	အိ
၂၃။	မိုး-အိမ်	✓		✓	"	အိ
၂၄။	မိုး-အိမ်	✓		✓	"	အိ
၂၅။	မိုး-အိမ်	✓		✓	"	အိ
၂၆။	မိုး-အိမ်	✓		✓	"	အိ
၂၇။	မိုး-အိမ်	✓		✓	"	အိ
၂၈။	မိုး-အိမ်		✓	✓	"	အိ
စုစုပေါင်း		၁၃	၁၁	၂၅		ကျ

(၁) အိမ်ထောင်စုစီစဉ်ရန်မလိုပါ။ အမျိုးသား/အမျိုးသမီး အိမ်ထောင်စု တစ်စုကို ကိုယ်စားပြုသူမည်သူမဆို

ပုံစံ - ၀ - ၁၂ - အစည်းအဝေးတက်ရောက်သူများ စာရင်း (Form PC 12)

လမ်းညွှန်၊ စီမံကိန်း အစည်းအဝေးအားလုံးတွင် အသုံးပြုရန်၊ လူထုစည်းရုံးရေးမှူးက ကျေးရွာသို့ ကွင်းဆင်းစဉ် ကျေးရွာစီထောက်ကော်မတီမှ ကောက်ယူထားသော အချက်အလက်များ ပုံစံ ၂ စီမံကိန်းစက်ဝန်းအချိန်ဇယားပါ အစည်းအဝေးတက်ရောက် သူများစာရင်းကို ဖြည့်သွင်းရန်။

စည်းရုံးရေးမှူးအမည် **ရှော်စာယုတ်မော်**

ရက်စွဲ၊ **၁၂ . ၁ . ၂၀၁၈** စီမံကိန်းစက်ဝန်းအမှတ်ခြစ်ပါ (✓) စက်ဝန်း(၁) စက်ဝန်း(၂)
 စက်ဝန်း(၃) စက်ဝန်း(၄)

ပြည်နယ်/ တိုင်းဒေသကြီး **စတုရင်** မြို့နယ် **ယုတော** ကျေးရွာအုပ်စု **ဆုတ်ကတော** ကျေးရွာ **ဆင်ဖြူကျွန်း**

အစည်းအဝေးခေါင်းစဉ်၊ **ဒုတိယအကြိမ် စာချုပ်အစည်းအဝေး**

စဉ်	အမည်	ကျား (✓)	မ (✓)	အိမ်ထောင်စု ကိုယ်စားလှယ်(✓)	လူမျိုး	လက်မှတ်
၁.	မန်း နီဂေါဝမ်း	✓		✓	ကရင်	မန်း
၂.	မန်း သန်းထွန်း	✓		✓	"	မန်း
၃.	မန်း စောအိဇာ	✓		✓	"	မန်း
၄.	မန်း ဖြူစင်	✓		✓	"	မန်း
၅.	မန်း ဇီကန်	✓		✓	"	မန်း
၆.	မန်း သီရိစင်	✓		✓	"	မန်း
၇.	မန်း စုဝမ်း	✓		✓	"	မန်း
၈.	မန်း ဂျီစံစာအုပ်	✓		✓	"	မန်း
၉.	မန်း ကျွဲစင်	✓		✓	"	မန်း
၁၀.	မန်း တင်စင်	✓		✓	"	မန်း
၁၁.	မန်း စောစောစော	✓		✓	"	မန်း
၁၂.	မန်း ရှာဖွေ	✓		✓	"	မန်း
၁၃.	မန်း နီ နှင်း နှင်း		✓	✓	"	မန်း
၁၄.	မန်း နီ နှင်း နှင်း		✓	✓	"	မန်း
၁၅.	မန်း နီ နှင်း နှင်း		✓	✓	"	မန်း
၁၆.	မန်း နီ နှင်း နှင်း		✓	✓	"	မန်း
၁၇.	မန်း နီ နှင်း နှင်း		✓	✓	"	မန်း
၁၈.	မန်း နီ နှင်း နှင်း		✓	✓	"	မန်း
၁၉.	မန်း နီ နှင်း နှင်း		✓	✓	"	မန်း
၂၀.	မန်း နီ နှင်း နှင်း		✓	✓	"	မန်း
၂၁.	မန်း နီ နှင်း နှင်း		✓	✓	"	မန်း
၂၂.	မန်း နီ နှင်း နှင်း		✓	✓	"	မန်း
၂၃.	မန်း နီ နှင်း နှင်း		✓	✓	"	မန်း
၂၄.	မန်း နီ နှင်း နှင်း		✓	✓	"	မန်း
၂၅.	မန်း နီ နှင်း နှင်း		✓	✓	"	မန်း
၂၆.	မန်း နီ နှင်း နှင်း		✓	✓	"	မန်း
၂၇.	မန်း နီ နှင်း နှင်း		✓	✓	"	မန်း
၂၈.	မန်း နီ နှင်း နှင်း		✓	✓	"	မန်း
၂၉.	မန်း နီ နှင်း နှင်း		✓	✓	"	မန်း
၃၀.	မန်း နီ နှင်း နှင်း		✓	✓	"	မန်း
စုစုပေါင်း		၁၈	၁၀	၂၈		

(၁) အိမ်ထောင်စုစီးခြင်းဖြစ်ရန်မလိုပါ။ အမျိုးသား/အမျိုးသမီး အိမ်ထောင်စု တစ်စုကို ကိုယ်စားပြုသူမည်သူမဆို

၁၄။ ကဏ္ဍအလိုက်ဖွံ့ဖြိုးရေးဦးစားပေးလုပ်ငန်းများ

နောက်ဆက်တွဲ (၄) ခြားနားသောအပိုင်းများအတွက် ဦးစားပေးလုပ်ငန်းစဉ်များ

ကျေးရွာအုပ်စု။

ကျေးရွာ။ ။ သစ်ဖြူကျေး ။

မူရင်းအား TPIC တွင်ထားရှိရပါမည်။ အခြားဌာနများနှင့် ညှိနှိုင်းရန်အတွက် မိတ္ထီတို ပေးရှိရပါမည်။ MIS သွင်းရန်မလို။

အဆင့်	လုပ်ငန်းစဉ်များ	ဘယ်သူတွေက ဦးစားပေး ရှေးဦးစား	အမှန် ခြင်ရန်	လ/နှစ်	တာဝန်ခံမည့်သူ သို့ အဖွဲ့အစည်း	မြင်ပမှ ထည့်ဝင်မှု
အခြေခံအဆောက်အအုံ	၀။ ဆက်ဆံရေး ကျွန်ုပ်တို့အဖွဲ့အစည်း	အပိုအသား	✓	2018	VTPSC	
	၂။ ငွေတိုက် ကျွန်ုပ်တို့အဖွဲ့အစည်း	အပိုအသား	✓	2019	VTPSC	
		အပိုအသား	✓			
	၃။ ရေ၊ ငွေ၊ လင်း၊ ရေ	အပိုအသား	✓	2020	VTPSC	
	၄။ ရေ၊ အသက်တူ၊ ဖော်ဖြေ (ခြေက)	အပိုအသား	✓			
အပိုအသား		✓				
၅။ ရေ၊ အသက်တူ၊ ဖော်ဖြေ (ခြေက)	အပိုအသား	✓				
	အပိုအသား	✓				
၆။ ရေ၊ အသက်တူ၊ ဖော်ဖြေ (ခြေက)	အပိုအသား	✓				
	အပိုအသား	✓				
အသက်တူ၊ ဖော်ဖြေ (ခြေက)	အပိုအသား	✓				
	အပိုအသား	✓				
၇။ ရေ၊ အသက်တူ၊ ဖော်ဖြေ (ခြေက)	အပိုအသား	✓				
	အပိုအသား	✓				
၈။ ရေ၊ အသက်တူ၊ ဖော်ဖြေ (ခြေက)	အပိုအသား	✓				
	အပိုအသား	✓				
၉။ ရေ၊ အသက်တူ၊ ဖော်ဖြေ (ခြေက)	အပိုအသား	✓				
	အပိုအသား	✓				
၁၀။ ရေ၊ အသက်တူ၊ ဖော်ဖြေ (ခြေက)	အပိုအသား	✓				
	အပိုအသား	✓				
၁၁။ ရေ၊ အသက်တူ၊ ဖော်ဖြေ (ခြေက)	အပိုအသား	✓				
	အပိုအသား	✓				
၁၂။ ရေ၊ အသက်တူ၊ ဖော်ဖြေ (ခြေက)	အပိုအသား	✓				
	အပိုအသား	✓				
၁၃။ ရေ၊ အသက်တူ၊ ဖော်ဖြေ (ခြေက)	အပိုအသား	✓				
	အပိုအသား	✓				
၁၄။ ရေ၊ အသက်တူ၊ ဖော်ဖြေ (ခြေက)	အပိုအသား	✓				
	အပိုအသား	✓				
၁၅။ ရေ၊ အသက်တူ၊ ဖော်ဖြေ (ခြေက)	အပိုအသား	✓				
	အပိုအသား	✓				
၁၆။ ရေ၊ အသက်တူ၊ ဖော်ဖြေ (ခြေက)	အပိုအသား	✓				
	အပိုအသား	✓				
၁၇။ ရေ၊ အသက်တူ၊ ဖော်ဖြေ (ခြေက)	အပိုအသား	✓				
	အပိုအသား	✓				
၁၈။ ရေ၊ အသက်တူ၊ ဖော်ဖြေ (ခြေက)	အပိုအသား	✓				
	အပိုအသား	✓				
၁၉။ ရေ၊ အသက်တူ၊ ဖော်ဖြေ (ခြေက)	အပိုအသား	✓				
	အပိုအသား	✓				
၂၀။ ရေ၊ အသက်တူ၊ ဖော်ဖြေ (ခြေက)	အပိုအသား	✓				
	အပိုအသား	✓				

၁၅။

VDP အရည်အသွေးထိန်းချုပ်မှု

ထိန်းချုပ်သူ-

ရက်စွဲ-

ရွာ-

VDP ရက်စွဲ

မြို့နယ်

ကျေးရွာအုပ်စု

VDP စာရွက်စာတမ်းပြီးဆုံးမှုကိုစစ်ဆေးပါ။ (OM အရ)

- မျက်နှာပုံ (အပုံ)
- မာတိကာ
- ကျေးရွာအခြေခံ (data)
- PSA အကျဉ်းချုပ်နှင့် PRA လုပ်ငန်းစဉ်
- အမျိုးသားအမျိုးသမီးအဖွဲ့များ၏အခက်အခဲများ
- ကျေးရွာမျှော်မှန်းချက် (ဆွေးနွေးချက်ရလဒ်)
- အမျိုးသားအမျိုးသမီးအဖွဲ့များသဘောတူထားသည့် (၄) နှစ်အတွက်ဦးစားပေးလုပ်ငန်းများစာရင်း (အခြေခံအဆောက်အအုံ၊ အသက်မွေးမှုပညာရေး၊ လူမှုရေးထိန်းသိမ်းမှု၊)

နောက်ဆက်တွဲများ

- လူမှုရေးအကဲဖြတ်မှုစာရွက်စာတမ်း၊ ဓါတ်ပုံနှင့် PRA လုပ်ငန်းစဉ်၊ မြေပုံများပါရမည်။ စည်းစိမ်ပိုင်ဆိုင်မှုအဆင့်၊ Venn ပုံ.....
- ကျေးရွာစီမံကိန်းရေးဆွဲရေးအစည်းအဝေးမှတ်တမ်းမိတ္တူ
- ကျေးရွာ၏အချက်အလက် (PC 1 ပုံစံ)
- ကျေးရွာမျှော်မှန်းချက်

(၂) လူမှုရေးအကဲဖြတ်မှုအရည်အသွေးနှင့် (VDP စစ်ဆေးပါ)

- VDP တွင်ပါဝင်သောဦးရေ (အမျိုးသားအမျိုးသမီး)
- လူမှုရေးအကဲဖြတ်မှုအရည်အသွေးနှင့် VDP အတွက်ရက်ပေါင်း
- PRA အသုံးပြုမှုအရည်အတွက်
- ပါဝင်သောဦးရေနှင့်လုပ်ငန်းများမှတ်တမ်းတင်ခြင်း (အစည်းအဝေးမှတ်တမ်း၊ ဓါတ်ပုံ၊ တိုင်းရင်းသားအနည်းစုနှင့်ထိခက်လွယ်သောအဖွဲ့များ၊)
 - အလွန်ကောင်
 - ကောင်း
 - ညံ့
- လုပ်ငန်းများမှတ်တမ်းတင်ခြင်းနှင့်အမျိုးသမီးအဖွဲ့အစည်း၏ရလဒ်အားခွဲခြားပေးထားသလား၊
 - ရှိ
 - မရှိ
- စီမံကိန်းအရေအတွက် (အမျိုးသား၊ အမျိုးသမီးရွေးချယ်မှုအရေအတွက်)

PRA နှင့်သက်ဆိုင်သောအခြားစီမံကိန်းအရေအတွက် (အမျိုးသားအမျိုးသမီးရွေးချယ်မှုအရေအတွက်)