

ပြည်ထောင်စုသမ္မတမြန်မာနိုင်ငံတော်အစိုးရ
စိုက်ပျိုးရေး၊ မွေးမြူရေးနှင့် ဆည်မြောင်းဝန်ကြီးဌာန
ကျေးလက်ဒေသဖွံ့ဖြိုးတိုးတက်ရေးဦးစီးဌာန

ကြံ့ခင်းမြို့နယ်



လူထုဗဟိုပြုစီမံကိန်း (စတုတ္ထနှစ်စက်ဝန်း)

National Community Driven Development Project (NCDDP)



ကျေးရွာဖွံ့ဖြိုးရေးအစီအစဉ်

Village Development Plan (VDP)

သပြေကုန်း ကျေးရွာ၊ ဆုံလဲ အုပ်စု

မာတိကာ

၁။ မြို့နယ်မြေပုံ

၂။ ကျေးရွာမြေပုံ(တည်နေရာ)

၃။ အုပ်စုတွင်ပါဝင်သောကျေးရွာများစာရင်း

၄။ ကျေးရွာအခြေခံအချက်အလက်များ

၅။ လူထုပူးပေါင်းပါဝင်သော လူမှုဆန်းစစ်ခြင်းနှင့် အကဲဖြတ်ခြင်းလုပ်ငန်းစဉ်(PSA/PRA)အကျဉ်းချုပ်ဇယား

၆။ ကျေးရွာဖွံ့ဖြိုးရေးအစီအစဉ်အတွက်အသုံးပြုခဲ့သော PRAtoolsများနှင့်တစ်ခုချင်းစီ၏

သုံးသပ်ချက်များ

၇။ ကော်မတီဝင်များရွေးချယ်ခြင်းနှင့်ကျေးရွာဖွံ့ဖြိုးရေးအစီအစဉ်ဆောင်ရွက်မှုမှတ်တမ်းခါတ်ပုံများ

၈။ ကော်မတီဝင်များစာရင်း

၉။ ကျေးရွာအချက်အလက်(ပုံစံ-၁)

၁၀။ စီမံကိန်းစက်ဝန်းအချိန်ဇယား(ပုံစံ-၂)

၁၁။ ကျေးရွာဖွံ့ဖြိုးရေးဦးစားပေးအစီအစဉ်(ပုံစံ-၃)

၁၂။ အစည်းအဝေးမှတ်တမ်းများ

၁၃။ ကဏ္ဍအလိုက်ဦးစားပေးဖွံ့ဖြိုးရေးလုပ်ငန်းစဉ်များ

၁။ မြို့နယ်မြေပုံ

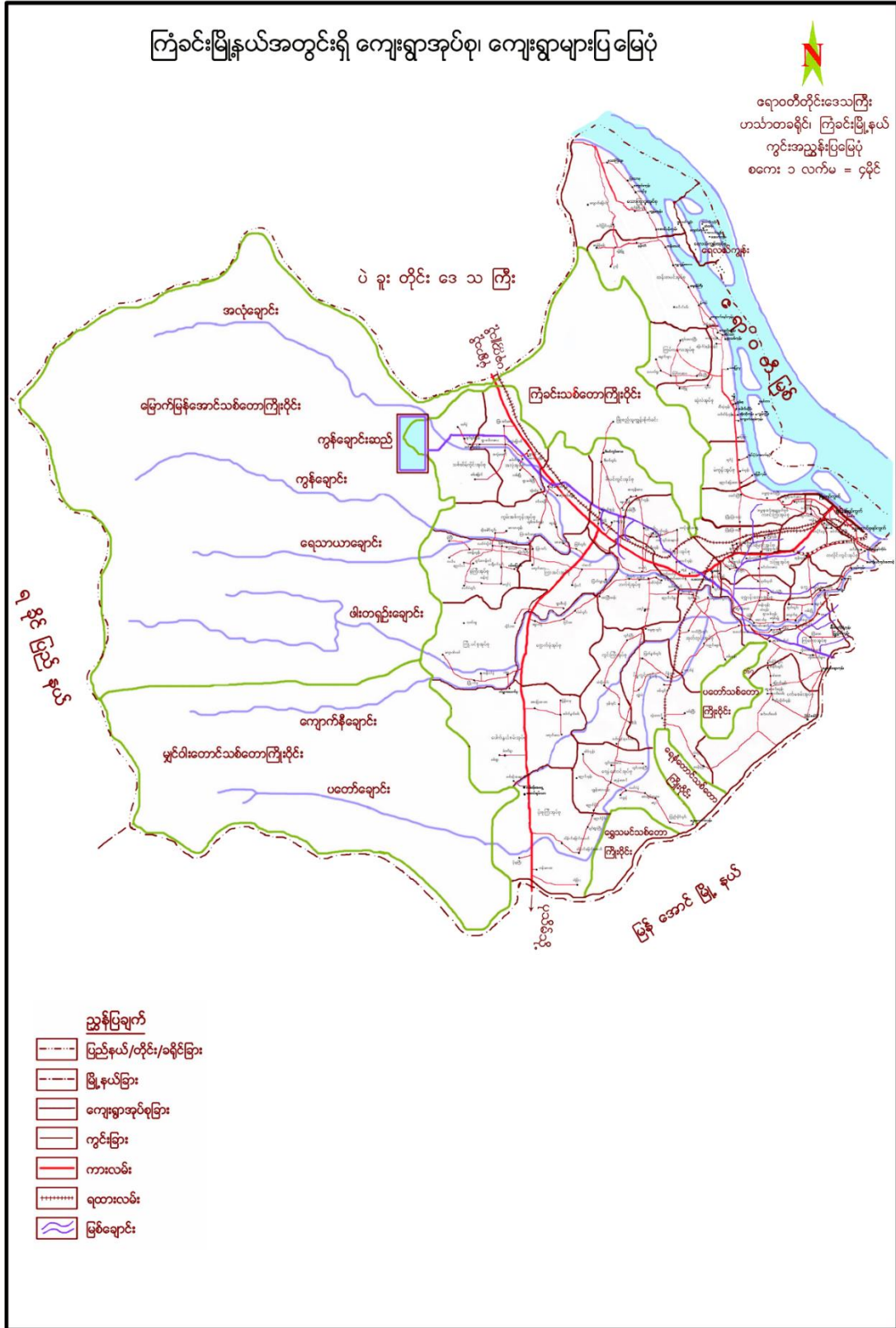

၃။ အုပ်စုတွင်ပါဝင်သောကျေးရွာစာရင်း

ဆုံလဲကျေးရွာ ကျေးရွာအုပ်စု တွင်ပါဝင်သော ကျေးရွာများစာရင်း

၁။မြေခြားကျေးရွာ

၂။ကျောက်စရစ်ကုန်းကျေးရွာ

၃။ကျွန်းကြီးကျေးရွာ

၄။သစ်ဆိမ့်ကုန်းကျေးရွာ

၅။အိုးဘိုကုန်းကျေးရွာ

၆။ပေါက်တိုင်းကျေးရွာ

၇။ဆီဆုံကုန်းကျေးရွာ

၈။ရှမ်းစုကျေးရွာ

၉။ဓမ္မိကျေးရွာ

၁၀။ဆုံလဲကျေးရွာ

၁၁။သဲဖြူကျေးရွာ

၁၂။သပြေလှကျေးရွာ

၁၃။မြောင်(အုန်းကုန်း)ကျေးရွာ

၁၄။ရွာသစ်ကုန်းကျေးရွာ

၁၅။ကျောင်းကုန်းကျေးရွာ

၁၆။သပြေကုန်းကျေးရွာ

၁၇။အောင်သပြေကျေးရွာ

၁၈။ဆိပ်သာကျေးရွာ

၁၉။ခုနှစ်တာကျေးရွာ

ဆုံလဲကျေးရွာအုပ်စုသည် ကျေးရွာပေါင်း(၁၉)ရွာ ဖြင့် ပါဝင်ဖွဲ့စည်းထားပါသည်။

၄။ကျေးရွာသမိုင်းကြောင်းအခြေခံအချက်အလက်များ

သပြေကုန်း ကျေးရွာသည် ဧရာဝတီတိုင်း၊ ကြိခင်းမြို့နယ်၊ဆုံလဲအုပ်စု တွင်ရှိပြီး ဧရာဝတီ မြစ်၏ အနောက်ဘက်ခြမ်းတွင် တည်ရှိပါသည်။ အိမ်ခြေ (၆၇) ရှိပြီး အမျိုးသမီး အိမ်ထောင်ဦးစီး (၁၁) ဦးရှိပါသည်။ ၂၀၁၈ ခုနှစ်စစ်တမ်းအရ လူဦးရေ (၂၅၉)ဦး နေထိုင်လျက်ရှိပါသည်။

ကြိခင်းမက်သနောလမ်းမကြီး၏ မြောက်ဘက်ဆုံးပိုင်းတွင်တည်ရှိပြီးဆိပ်သာအဝန်း အပိုင်းတွင် ရပ်ကွက်ငယ် အဖြစ် ဖွဲ့စည်းထားပါသည်။ ဘုန်းတော်ကြီးကျောင်း ၊ စေတီ (၄ရွာပိုင်)အထက်တန်းကျောင်းရှိပြီး လူထုဗဟိုပြုစီမံကိန်းမှ ပထမနှစ် စက်ဝန်းတွင် ရွာတွင်း ချောင်းကျောက်လမ်း ၊ ဒုတိယနှစ် စက်ဝန်းတွင် ကွန်ကရစ်မီးတိုင်လဲလှယ်ခြင်း တို့အားကော်မတီနှင့်ရွာလူထုပူးပေါင်းအကောင်အထည်ဖော်ခဲ့ကြပါသည်။

ရွာရှိအိမ်ခြေ(၁၀)အိမ်သည် စီးပွားရေးအလွန်ပြေလည်ကြပြီး (၉)အိမ်သည် စီးပွားရေးအသင့်အတင့်ပြေလည်၍ ၊ (၅၀)အိမ်သည် နွမ်းပါးကြသည်က တွေ့ရပါသည်။ ရွာ၏ အဓိက စီးပွားရေးလုပ်ငန်းမှာ လယ်လုပ်ငန်းဖြစ်ပြီး အများစုမှာ ကျပန်းလုပ်ကိုင် ကြပါသည်။ကျန်းမာရေး စောင့်ရှောက်မှုအနေဖြင့် ဆိပ်သာတိုက်နယ်ဆေးရုံရှိပါသည်။ကျေးရွာများ ဖွံ့ဖြိုးစေရေးတွင် ပညာရေး၊ ကျန်းမာရေး၊ လမ်းပန်းဆက်သွယ်ရေးသည် အဓိက အခန်း ကဏ္ဍတွင်ပါဝင်မည်ဟုထင်မြင်သုံးသပ်မိပါသည်။

၅။ လူထုပူးပေါင်းပါဝင်သော လူမှုဆန်းစစ်ခြင်းနှင့် အကဲဖြတ်ခြင်းလုပ်ငန်းစဉ်(PSA/PRA)အကျဉ်းချုပ်ယာဇာ

စဉ်	အကြောင်းအရာ	ရက်စွဲ	ဦးတည်အုပ်စု	တက်ရောက်သူ			အဓိကဆွေးနွေးချက်များ
				ကျား	မ	ပေါင်း	
၁။	လူမှုနှင့်သဘာဝအရင်းမြစ် ပြမြေပုံ (Social map & Resource map)	၁၅.၁၀.၂၀၁၈	ရပ်မိရပ်ဖ၊ ကော်မတဝင်များ၊ ရပ်ရွာလူထုများ	၁၆	၃၀	၄၆	-ဒေသတွင်းသဘာဝအရင်းမြစ် များ -လူမှုအဆောက်အအုံများ ဘာသာရေးအဆောက်အအုံများ -လမ်းပမ်းဆက်သွယ်ရေး
၂။	ရာသီခွင်ပြ ပြက္ခဒိန် (Seasonal Calendar)	၁၅.၁၀.၂၀၁၈	ကော်မတီဝင်များ၊ ရပ်ရွာလူထုများ	၁၆	၃၀	၄၆	-ရာသီဥတု၊ စိုက်ပျိုးသီးနှံများ၊ လအလိုက်ဝင်ငွေများ၊ အလုပ်ကိုင်အခွင့်လမ်းများ၊ ပွဲတော်များ၊ သဘာဝဘေးများ၊ လယ်ယာလုပ်ငန်းနှင့်အခြားလုပ်ငန်းများ
၃။	လူမှုစီးပွား အဆင့်သတ်မှတ်ခြင်း (Wealth Ranking)	၁၅.၁၀.၂၀၁၈	ချမ်းသာ၊ အလယ်အလတ် နွမ်းပါး အုပ်စုများ	၁၆	၃၀	၄၆	-ကျေးရွာ လူမှုစီးပွားအုပ်စုများခွဲခြားသတ်မှတ်နိုင်ရေး -အဆင့်လိုက်အခြေခံ စံနှုန်းများ အများသဘောတူသတ်မှတ်နိုင်ရေး -ကျေးရွာ၏လူမှုစီးပွားအခြေအနေ
၄။	အဖွဲ့စည်းချိတ်ဆက်မှုပြမြေပုံ (Venn Diagram)	၁၅.၁၀.၂၀၁၈	ကျေးရွာအုပ်ချုပ်ရေးအဖွဲ့၊ အခြားအဖွဲ့တွင်ပါဝင်သူများ	၁၆	၃၀	၄၆	-ကျေးရွာတွင်း ၊ ပြင်ပရှိ အဖွဲ့အစည်းများ မည်ကဲ့သို့ ချိတ်ဆက်ဆောင်ရွက်နေပုံ။

၅။	ပင့်ကူအိမ်ကွန်ယက် (Cobweb)	၁၅.၁၀.၂၀၁၈	ကျေးရွာရွာ အမျိုးသားနှင့် အမျိုးသမီးများ	၁၆	၃၀	၄၆	နေ့စဉ်ဘဝအတွက် ဆောင်ရွက်မှုတွင် အမျိုးသားနှင့်အမျိုးသမီး တို့ပါဝင်မှုအချိုး၊ အမျိုးသားနှင့် အမျိုးသမီးတန်းတူ အခွင့်ရေး ရရှိ နိုင်မှုပေါ် သုံးသပ်ခြင်း။
၆။	အရင်းမြစ်များ အပေါ် အသုံးချနိုင်မှု၊ လွှမ်းမိုး မှုနှင့်ဆုံးဖြတ်နိုင်မှု (Assent Mapping)	၁၅.၁၀.၂၀၁၈	ကျေးရွာရှိ အမျိုးသား နှင့်အမျိုး သမီးများ	၁၆	၃၀	၄၆	-အရင်းမြစ်များပေါ်တွင် (အမျိုးသားနှင့်အမျိုးသ မီးများ)အသုံးပြုနိုင်မှုနှင့် ထိန်းချုပ်မှုသည်မည် သည့်အကြောင်းကြောင့် နည်း။မည်သို့ညီမျှစွာခံစား ခွင့်ရမည်နည်း။
၇။	အခက်ခဲပြဿနာ (Problem)	၁၆.၁၀.၂၀၁၈	ကော်မတီ ဝင်များနှင့် ရပ်ရွာ လူထုများ	၁၃	၂၆	၃၉	-ဒေသဖွံ့ဖြိုးရေးအတွက် အနှောင့်အယှက်အတား ဆီး၊အခက်ခဲများ -လိုအပ်ချက်များ
၈။	ကျေးရွာမျှော်မှန်းချက် (Village Vision)	၁၆.၁၀.၂၀၁၈	ကော်မတီ ဝင်များနှင့် ရပ်ရွာ လူထုများ	၁၃	၂၆	၃၉	-ဒေသဖွံ့ဖြိုးရေးအတွက် ဘာတွေကိုမျှော်မှန်းထားသလဲ -ဘာကြောင့်မျှော်မှန်းထားမှု
၉။	ကျေးရွာ ဦးစားပေး လုပ်ငန်း	၁၆.၁၀.၂၀၁၈	ကော်မတီ ဝင်များ၊ ရပ်ရွာ လူထုများ၊ တက် ရောက်သူ အားလုံး	၁၃	၂၆	၃၉	အကျိုးပြုဦးရေ၊အကျိုးခံစားခွင့်၊ လိုအပ်ချက် အဆင့်သတ် မှတ်ခြင်း

၆။ ကျေးရွာဖွံ့ဖြိုးရေးအစီအစဉ်အတွက်အသုံးပြုခဲ့သော လူမှုဆန်းစစ်၊
အကဲဖြတ်ခြင်းလုပ်ငန်းစဉ်များ

နှင့် တစ်ခုချင်းစီအတွက်သုံးသပ်ချက်များ

(က) လူမှုနှင့်သာယာအရင်းအမြစ်ပြုပြင်မှု နှင့် သုံးသပ်ချက်



လူမှုနှင့်သာယာအရင်းအမြစ်ပြုပြင်မှု

၆။(က)လူမှုနှင့်သဘာဝအရင်းအမြစ်များပြုပြင်ထိန်းသိမ်းရေး

ဒေသတွင်း သဘာဝအရင်းအမြစ်များ

ကျေးရွာတွင်းရှိ သည့်အရင်းအမြစ်များမှ လမ်း၊ တာဝါတိုင်၊ ကြက်မွေးမြူရေးခြံ၊ လယ်ကွင်း တာဝါတိုင်၊ ရဲစခန်း၊ သစ်တောရုံး၊ ရဲစခန်း၊ စာသင်ကျောင်း၊ ဆွမ်းကျောင်း၊ ရေတွင်းများ လှုပ်စစ်မီး တိုင်၊ လှည်းလမ်း ၊စသည် တို့ရှိပါသည်။ ကျေးရွာ၏ ကျန်းမာရေး အနေဖြင့် ဆိပ်သာနှင့် ထိ စပ်နေသောကြောင့် တိုက်နယ်ဆေးရုံတွင်ကုသကြရပါသည်။လူထုဗဟိုပြုစီမံကိန်း ပထမနှစ်တွင် ဆောင် ရွက်ခဲ့သောကျေးရွာတွင်းချောင်းကျောက်လမ်း ကိုဆောင်ရွက်ခဲ့သောကြောင့် သွားလာရေး အဆင်ပြေခဲ့ရသည်။

လူမှုအဆောက်အဦများ

ကျေးရွာတွင်းရှိသော လူနေမှုအဆင့်အတန်းများ ကျေးရွာတွင်း ဆောက်လုပ် ထားသော ဆွမ်းကျောင်းလှုပ်စစ်မီးများရှိသောလှည်းအခြားအဆောက်အဦများ၊လိုအပ်သေးကြောင်းတွေ့ရပါ သည်။

လမ်းပန်းဆက်သွယ်ရေး

ဆက်သွယ်ရေးအတွက် လမ်းများရှိသော်လည်း၊ လူထုဗဟိုစီမံကိန်း စတင်ဝင်ရောက်သော အချိန်တွင် ရွာတွင်းချောင်းကျောက်ခင်းလမ်း ဆောင်ရွက်ခဲ့သဖြင့် ကျေးရွာလမ်းပန်းဆက်သွယ်ရေး ကောင်းမွန်ခဲ့ပါသည်။

ပညာရေး၊ ကျန်းမာရေး၊ စီးပွားရေး

ပညာရေး အနေဖြင့် ဆိပ်သာ အထက်တန်းကျောင်းသို့ သွားရောက် သင်ကြားကြရသည်။ ကျန်းမာရေး အနေဖြင့် ဆိပ်သာ တိုက်နယ်ဆေးရုံ၊ ကြံခင်းဆေးရုံ တို့တွင် သွားရောက်ကုသကြရပါ သည်။ စီးပွားရေး အနေဖြင့် လယ်လုပ်ငန်း ၊ ကျပ်စားလုပ်ငန်း တို့ကိုသာ လုပ်ကိုင်ကြပြီးလက်လုပ် လက်စားများ များပြားကြသည်။ ကျေးရွာ၏ စီးပွားရေးအတွက် ကြက်မွေးမြူရေး လုပ်ငန်းကိုလည်း လုပ်ကိုင်ဆောင်ရွက်ကြပါသည်။ ကျေးရွာတွင် လှုပ်စစ်မီး ရရှိသောကြောင့် ကျေးရွာမီးလင်းရေးအ တွက် ကောင်းမွန်သောကျေးရွာဖြစ်သည်။၁၅.၁၀.၂၀၁၈နေ့ ပါဝင်ဆွေးနွေးသူကျား(၁၆)၊မ(၃၀) ဦးတို့နှင့် ဖော်ထုတ်ခဲ့ ပါသည်။

ဝင်ငွေမရရှိကြပေ။ နယုန်လတွင် ကိုင်းစိုက်သောကြောင့်ကျား(၃၀၀၀)၊ မ(၂၀၀၀)ကျပ် စီသာရရှိကြသည်။ ဝါဆို၊ ဝါခေါင် လများတွင် လယ်စိုက်သော လများ ဖြစ်သောကြောင့် ကျား (၅၀၀၀) ၊ မ (၄၀၀၀) ကျပ်စီသာရရှိပါသည်။ တော်သလင်း၊ သီတင်းကျွတ် လများတွင် ကိုင်းသိမ်း သောကြောင့်ကျား (၂၀၀၀) ကျပ်စီ ရရှိကြသည်။ အမျိုးသမီးများ အနေဖြင့် (၂၅၀၀) ကျပ်ပိုမို ရရှိ ကြသည်။တန်ဆောင်းမုန်း၊ နတ်တော်၊ လများတွင်၊ကောက်ရိတ်သောရာသီ ဖြစ်သောကြောင့်ကျား မ (၅၀၀၀) ကျပ်စီ တန်းတူ ဝင်ငွေ ရရှိသောလများ ဖြစ်ကြသည်။ပြာသို၊တန်ပို့တွဲ၊တပေါင်း လများ တွင် ကိုင်းသိမ်းသော လုပ်ငန်းဖြစ်သောကြောင့် ကျား(၃၀၀၀)၊မ(၂၀၀၀)ကျပ်စီ သာရရှိကြသည်။

ပွဲတော်

တန်ကူးလတွင် အတာသကြိန် ရေကစားပွဲတော် ကျင်းပကြပြီး ၊ ဝါဆိုလတွင်ဝါဆိုသင်္ကန်း ကပ်ကြပြီး၊ သီတင်းကျွတ်လတွင် မီးထွန်းပွဲတော်များကို လအလိုက်ဆောင်ရွက်ကြသည်။ **ကျန်းမာရေး**

တန်ကူး၊ ကဆုန် လများတွင် အပူနာ များဖြစ်သော လည်ချောင်းနာ၊ မျက်စိနာ များဖြစ် တတ်ကြပြီး၊ တန်ဆောင်းမုန်း လများတွင် တုတ်ကွေးရောဂါ အဖြစ်များကြပြီး၊ ပြာသို၊ တပို့တွဲ လ များတွင် ငှက်ဖျားရောဂါများ အဖြစ်များသောကြောင့် ကျန်းမာရေးကို ဂရုစိုက် ကြပါသည်။ကျန် သောလများတွင် ကျန်းမာရေး အသင့်အတင့်ကောင်းမွန်သောလများဖြစ်ကြသည်။

ဒေသထွက်အစားအစာ

ဒေသထွက်ကုန် အနေဖြင့် နယုန် လများတွင် ပဲအမျိုးမျိုး များထွက်ရှိ ကြပြီးတော်သလင်း၊ သီတင်းကျွတ်၊ လများတွင် မြေပဲ ၊ ပဲအမျိုးမျိုး ၊ ရွှေဖရုံသီး များစွာ ထွက်ပါသည်။ တန်ဆောင်းမုန်း၊ နတ်တော်၊ ပြာသို၊ တပို့တွဲလများတွင် စပါး၊ခရမ်းချဉ်သီး၊ ပူးသီး၊တို့အများအပြားထွက်သောကြောင့် အဆင်ပြေသောလများဖြစ်သည်။

သဘာဝဘေးအန္တရာယ်

ဝါဆို ၊ ဝါခေါင်လ များတွင် ရေကြီး၊ ရေလျှံ သောအချိန်ဖြစ်တတ်ပြီး၊ ကျန်လများတွင် ကောင်းမွန်ပါသည်။

အားလပ်ချိန်

တန်ကူး၊ကဆုန်၊တပေါင်းလများတွင်အားလပ်သောအချိန်များဖြစ်ပြီးကျန်လများတွင်အလုပ်အကိုင် များဆောင်ရွက်ကြပါသည်။၁၅.၁၀.၂၀၁၈ ပါဝင်ရေးဆွဲသူကျား (၁၆) ၊ မ(၃၀) ဦးတို့နှင့် အတူ ဆွေးနွေးဖော် ထုတ်ခဲ့ရပါသည်။

၆။ ကျေးရွာဖွံ့ဖြိုးရေးအစီအစဉ်အတွက်အသုံးပြုခဲ့သော လူမှုဆန်းစစ်၊

အကဲဖြတ်ခြင်းလုပ်ငန်းစဉ်များ

နှင့် တစ်ခုချင်းစီအတွက်သုံးသပ်ချက်များ

(ဂ) လူမှုစီးပွားအဆင့်သတ်မှတ်ခြင်း နှင့် သုံးသပ်ချက်

ဆုံလဲအုပ်စု (ဒု-နှစ်စက်ဝိုင်း)၊ သပြေကျေးရွာ ဥစ္စာရေး အဆင့်သတ်မှတ်ချက်			
အဆင့်	" ဝ " သတ်မှတ်ချက်	နှိပ်ထောင်ချ အရေအတွက်	ရာခိုင်နှုန်း%
က	ယွပ်ဖိုး၊ ဖြစ်ထောင်၊ ဖြစ်ခင်း၊ လယ် (၈၅၈၈၊ ၈၇၆၂၊ ၈၉၈၈၊ ၉၀၈၈၊ ၉၂၈၈)၊ နွား (၂၂၈၈)၊ ကုန်းပဲခင်း (၂၂၈၈)၊ ဆိုင်ကယ် (၁၀၈)၊ (၅၅၈၈)၊ ဝမ်းစာဖုလုံမှု (၁၅၈)	၁၀	၁၅%
ခ	ယွပ်ဖိုး၊ ငြင်ထောင်၊ လယ် (၄၅၈၈)၊ ပဲခင်း (၂၅၈)၊ နွား (၂၅၈၈)၊ ဆိုင်ကယ် (၁၅၈)၊ (၅၈၈)၊ ဝမ်းစာဖုလုံမှု (၈၅)	၅ ၉	၁၃%
ဂ	ယွပ်ဖိုး၊ ထရက်တာ၊ လက်ပုပ်လက်စား၊ ဓက်အိတ် (၁၅၈)၊ ဝမ်းစာဖုလုံမှု မရှိ	၅၀	၇၅%
ပေါင်းစုချုပ်စု ကျေးရွာ (၁၅၈)		၆၉	၁၀၀%

လူမှုစီးပွားအဆင့်သတ်မှတ်ခြင်း

၆။(ဂ)ဥစ္စာနေထိုင်ဆိုင်မှုသတ်မှတ်ခြင်းအားသုံးသပ်ခြင်း

ကျေးရွာလူမှုစီးပွားအုပ်စုများ ခွဲခြားသတ်မှတ်နိုင်ရေး

ရွာသူ/သားများ အားလုံးပူးပေါင်း၍ ချမ်းသာသူများကို အဆင့် (က)၊ အသင့်အတင့် နေနိုင် သူများကို အဆင့်(ခ)၊ နွမ်းပါးသူများကို အဆင့်(ဂ)၊ ဆင်းရဲ နွမ်းပါးသောအဆင့်(ဃ)အဖြစ် လေးမျိုး သတ်မှတ်ရန် ဆုံးဖြတ်ခဲ့ကြသည်။

အဆင့်အလိုက် အခြေခံစံနှုန်းများ အများသဘောတူသတ်မှတ်နိုင်ရေး

ရွာသူရွာသားများသည်၎င်းတို့ ကျေးရွာ၏နေထိုင်မှုအခြေအနေပေါ် မူတည်ပြီးသတ်မှတ်ရာ တွင် အဆင့်(က) တွင် သွပ်မိုးပျဉ်ထောင်အိမ် ၊ လယ်(၈)ဧက၊ ကိုင်း(၂)ဧက၊ ဆိုင်ကယ်၊ နွား(၂) ကောင်၊ ကုန်းပဲခင်း(၂)ခင်း၊ ဝက်(၅)ကောင်၊ ဝမ်းစာဖူလုံမှု (၁)၊ နှစ်စသည်ဖြင့် သတ်မှတ်ပြီး၊အဆင့်

(ခ)တွင် သွပ်မိုးထရံကာ အိမ် ၊ ဆိုင်ကယ်၊ လယ်(၄)ဧက၊ ပဲခင်း(၂)ခင်း၊ နွား (၂) ကောင် ၊ ဝက် (၁)ကောင်၊ ဝမ်းစာဖူလုံမှု(၈)လ စသည်ဖြင့်သတ်မှတ်ကြပြီး၊ အဆင့်(ဂ) တွင် သွပ်မိုး၊ ထရံကာအိမ်၊ လက်လုပ်လက်စား၊ စက်ဘီး(၁)စီး၊ စသည်ဖြင့် သတ်မှတ်ကြပါသည်။

ကျေးရွာလူမှုစီးပွားရေး အခြေအနေကိုသုံးသပ်မိခြင်း

ကျေးရွာတွင် အဆင့် (က)၁၀အိမ်၊ အဆင့်(ခ)၉အိမ်၊ အဆင့်(ဂ)၅၀ အိမ်ရှိနေပြီး၊ အဆင့်များ

ကိုကြည့်ခြင်းအားဖြင့်ကျေးရွာ၏စီးပွားရေးအခြေအနေများကိုသိရှိနိုင်သည်။ ၁၅.၁၀. ၂၀၁၈နေ့ ပါဝင်ရေးဆွဲသူ ကျား (၁၆)၊ မ(၃၀)ဦးတို့နှင့်ဆွေးနွေးဖော်ထုတ်ခဲ့ပါသည်။

၆။(ဃ)အဖွဲ့အစည်းချိတ်ဆက်မှုပြမြေပုံ သုံးသပ်ချက်

ကျေးရွာအတွင်းရှိအဖွဲ့အစည်းများ

ကျေးရွာတွင် အုပ်ချုပ်ရေးအဖွဲ့၊ လူငယ်အဖွဲ့(အမျိုးသား၊ အမျိုးသမီး)၊ ပရိတ်အသင်း၊ ကျောင်း ကော်မတီ ၊ ကောက်စိုက်အဖွဲ့ဂေါပက ၊ မီးသတ် ၊ လူထုဗဟိုပြုစီမံကိန်းစီမံခန့်ခွဲရေး ကော်မတီ၊ စသည်တို့ရှိကြပါသည်။

မည်သည့်အဖွဲ့အစည်းများနှင့် မည်သို့ချိတ်ဆက်လုပ်ဆောင်နေပုံ

ရွာတွင်းလူငယ်အဖွဲ့၏ ဦးဆောင်မှုမှာ ကြီးမားပြီး ၎င်းအဖွဲ့တွင် အမျိုးသား၊ အမျိုးသမီး၊ လူကြီး၊ လူငယ်များ စည်းရုံးစွာပါဝင်၍ ရွာ၏ သာရေး၊ နာရေး၊ လူမှုရေးလုပ်ငန်းများကို ဦးဆောင်နေသည်။ ကျေးရွာအုပ်ချုပ်ရေး အဖွဲ့များနှင့် ချိတ်ဆက်၍လည်း ဆောင်ရွက်သည်။ ဂေါပက၊ မီးသတ်အဖွဲ့သည်လည်း ကျေးရွာ အုပ်ချုပ်ရေးနှင့် ချိတ်ဆက်ဆောင်ရွက်နေကြောင်းတွေ့ရပါသည်။ လူထုဗဟိုပြုစီမံကိန်းကော်မတီသည်ကျေးရွာတွင်းရှိသောအဖွဲ့တိုင်းနှင့်ချိတ်ဆက်ပြီး ဆောင်ရွက်ပါသည်။၁၅.၁၀.၂၀၁၈ နေ့ပါဝင်ရေးဆွဲသူကျား(၁၆)၊မ(၃၀)ဦးတို့နှင့်ဖော်ထုတ်ခဲ့ပါသည်။

၆။ ကျေးရွာဖွံ့ဖြိုးရေးအစီအစဉ်အတွက်အသုံးပြုခဲ့သော လူမှုဆန်းစစ်၊

အကဲဖြတ်ခြင်းလုပ်ငန်းစဉ်များ

နှင့် တစ်ခုချင်းစီအတွက်သုံးသပ်ချက်များ

(င) အရင်းအမြစ်များအပေါ် အသုံးပြုနိုင်မှု၊ လွှမ်းမိုးမှုနှင့် ဆုံးဖြတ်နိုင်မှု အပေါ် သုံးသပ်ခြင်း

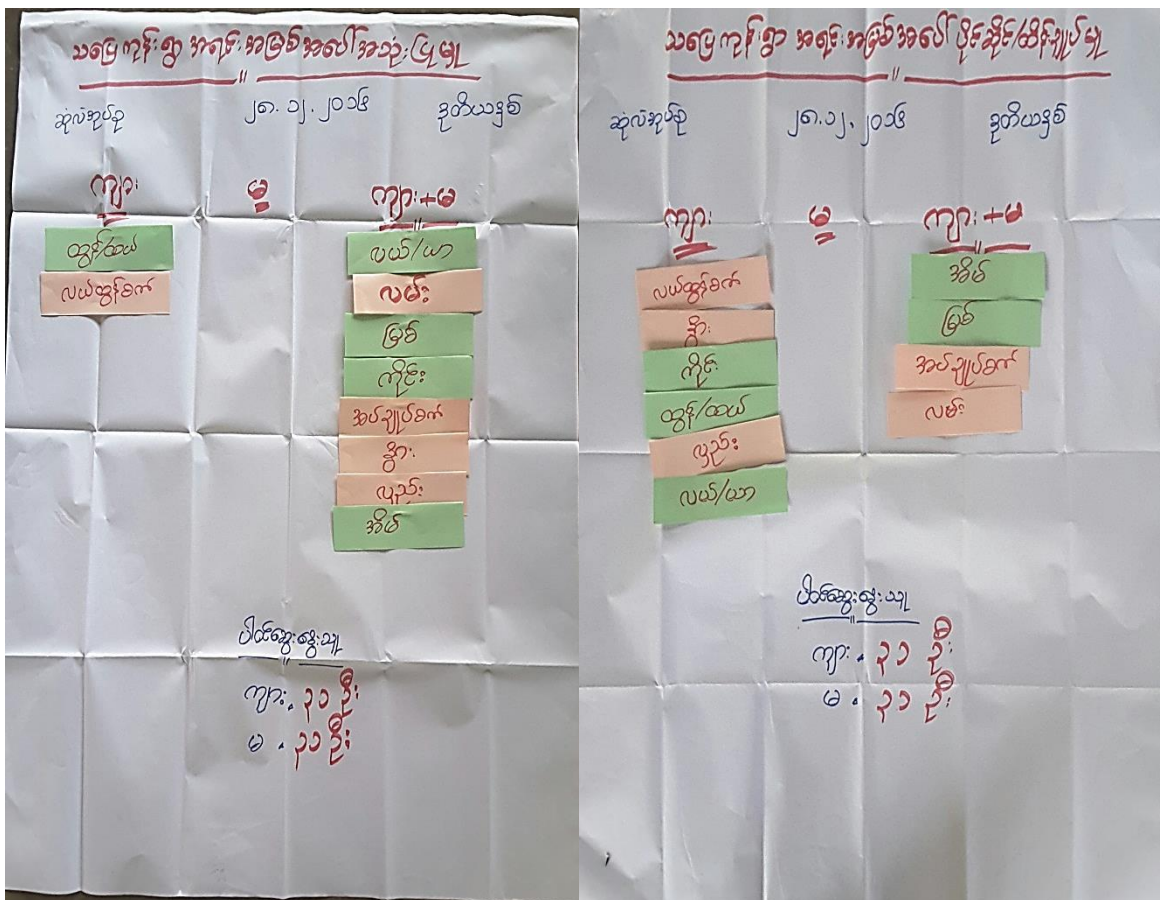

အရင်းအမြစ်အသုံးပြုမှုအား သုံးသပ်ချက်

၆။(င) အရင်းမြစ်များပေါ်တွင် အသုံးပြုမှုအားသုံးသပ်ချက်

ဒေသတွင်းအသုံးပြုနိုင်သည့် အရင်းမြစ်များပေါ်သိမြင်မှု

ရွာသူ၊ ရွာသားများအနေဖြင့် ၎င်းတို့အသုံးပြုနိုင်သည့် လက်ရှိအသုံးပြုနေသည့် သဘာဝ အရင်းမြစ်များနှင့် လူမှုအရင်းမြစ်များအပေါ်တွင် ကောင်းစွာသိရှိနိုင်မှု နည်းပါးသည်ကို တွေ့ရှိ ရသည်။

အရင်းမြစ်များအပေါ် အသုံးပြုမှုအခြေအနေ

အရင်းမြစ်များ အပေါ်တွင် အသုံးပြုမှုကို အမျိုးသား၊ အမျိုးသမီး အသုံးပြုမှု အနေဖြင့် ကောင်းစွာ ခွဲခြားနိုင်စွမ်းမရှိဘဲ ရောထွေးနေပြီး အားလုံးတူညီစွာသုံးစွဲသည်ဟု အဖြေ ထွက်လာ သည်။

အရင်းမြစ်များပေါ်တွင် ထိန်းချုပ်မှုအခြေအနေ

အမျိုးသား၊ အမျိုးသမီး တူညီစွာ သုံးစွဲကြသည်ကို သိရှိသည်မှန်သော်လည်း၊ အသုံးပြုမှု အခြေအနေကို အမျိုးသားများသာ ဦးဆောင်ကြောင်းကို အမျိုးသမီးများကလည်း တင်ပြသည်ကို တွေ့ရှိရသည်။၁၅.၁၀.၂၀၁၈ ပါဝင်ဆွေးနွေးသူ ကျား(၁၆)၊ မ(၃၀)ဦးတို့နှင့်အတူရေးဆွဲခဲ့ပါသည်။

၆။ ကျေးရွာဖွံ့ဖြိုးရေးအစီအစဉ်အတွက်အသုံးပြုခဲ့သော လူမှုဆန်းစစ်၊ အကဲဖြတ်ခြင်းလုပ်ငန်းစဉ်များ

နှင့် တစ်ခုချင်းစီအတွက်သုံးသပ်ချက်များ

(၈) ပင့်ကူအိမ်ကွန်ယက် နှင့် သုံးသပ်ချက်

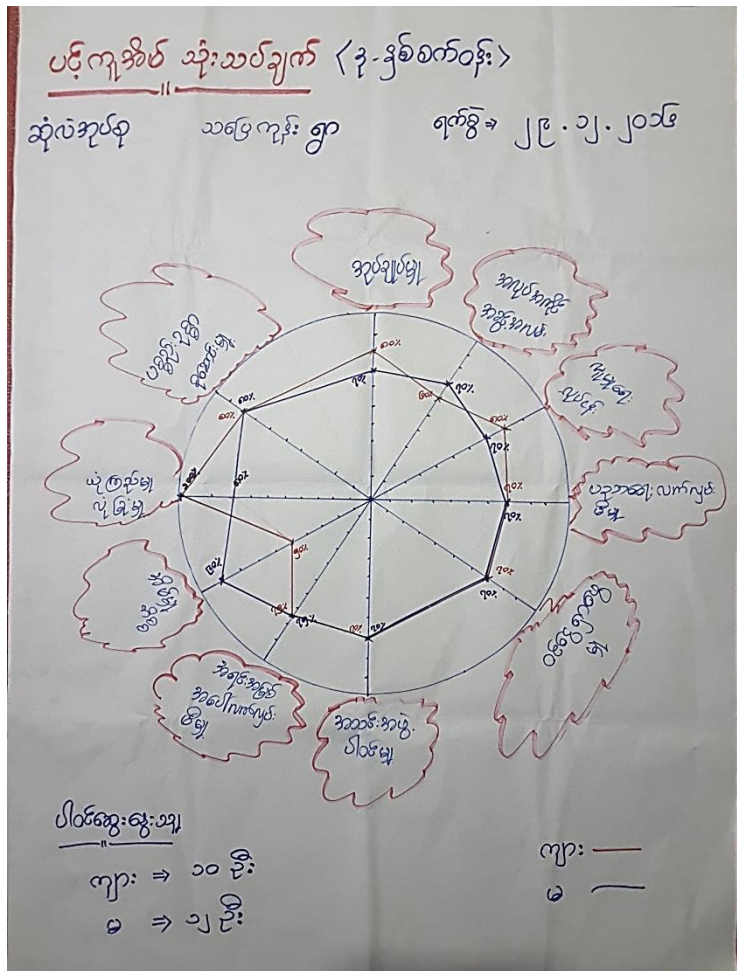

ပင့်ကူအိမ်ကွန်ယက်

(စ) ပင့်ကူအိမ်ကွန်ယက် နှင့် သုံးသပ်ချက်

အကြောင်းအရာနှင့် ပါဝင်ဆွေးနွေးမှုများ

အမျိုးသား၊ အမျိုးသမီးတို့၏ နေ့စဉ် လူနေမှုစနစ်တွင် တွေ့ကြုံနေရသည့် အချက်အလက်များပေါ်တွင် ကျေးရွာတွင်းရှိ သူများ၏ အမျိုးသား/သမီး အားသာချက်၊ အားနည်းချက်များကို ရှာဖွေကြသည်။ “အုပ်ချုပ်မှု” အပိုင်းတွင် အမျိုးသားများသည် အမျိုးသမီးများထက် ပါဝင်မှုပိုများပြီး ၈၀% နှင့် ၇၀%ဖြစ်နေသည်။ အုပ်ချုပ်ရေးကိစ္စများကို အမျိုးသားများက အမျိုးသမီးများထက်ပိုမိုဆောင်ရွက်ကြသည်ကို တွေ့ရှိရပါသည်။ ယုံကြည်မှု/လုံခြုံမှုတွင် အမျိုးသားများက ၁၀၀%၊ အမျိုးသမီးများက ၈၀%သာရှိ၍ ကျေးရွာ၏လက်ရှိအခြေအနေကို လက်ခံထားသည်။ “အလုပ်အကိုင်” ကိစ္စ တွင် အမျိုးသားများသည် ၇၀% အမျိုးသမီးများမှာ ၆၀% ဖြစ်သောကြောင့်အမျိုး သားများ၊ အမျိုးသမီးတန်း တူမရှိနေပါ။ “အိမ်တွင်းမှု” တွင် အမျိုးသား ၅၀%၊ အမျိုးသမီး ၉၀% ရှိပြီး အမျိုး သမီး များက ထုံးတမ်းစဉ်လာအတိုင်း ပိုမိုလုပ်ဆောင်နိုင်ကြသည်။ “ဝင်ငွေ” ရှာဖွေနိုင်မှုတွင် အမျိုး သား ၇၀% နှင့် အမျိုးသမီး ၇၀% ရှိပြီး၊ အမျိုးသားများက ဒေသအခြေအနေ အရ အလုပ်အကိုင် အခွင့်အလမ်း ပိုမိုများပြားသည်ကို တွေ့ရှိရပါသည်။ “ကျန်းမာရေး” စောင့်ရှောက်မှုတွင် အမျိုးသား များ က အမျိုးသမီးများလို ဂရုတစိုက်မရှိနိုင်သည်ကို တွေ့ရပါသည်။

“ပညာရေး” လက်လှမ်းမီမှုတွင် လည်း အမျိုးသား၊ အမျိုးသမီးများ တန်းတူ(၇၀%) ရှိ ကြသည်။ “အဖွဲ့အစည်းပူးပေါင်းပါဝင်မှု” တွင် ရွာ၏ သာရေးနာရေး၊ ဘာသာရေး၊ လူမှုရေး ကိစ္စများတွင် အမျိုးသား၊ အမျိုးသမီးများ ပူးပေါင်းဆောင်ရွက်ကြသည်ကို တွေ့ရသော်လည်း (၇၀%) သာ လက်ခံထားကြသည်။ “ပစ္စည်းဥစ္စာစုဆောင်းမှု” တွင် အမျိုးသားများ၈၀%၊အမျိုးသမီး၈၀% ဖြစ်ကြသော်လည်းအမျိုးသမီးများမှာ ငွေကြေးစီမံခန့်ခွဲမှုအများဆုံး ဖြစ်ပါသည်။ “လူမှုရေး” ကိစ္စများတွင် အမျိုးသားများ(၈၀%)၊ အမျိုးသမီးများမှာ(၇၀%)အားသာနေသော်လည်းတန်းတူ ဆောင်ရွက် ကြကြောင်းတွေ့ ရပါသည်။ “အရင်း အမြစ် လက်လှမ်းမီမှု” တွင် ကျေးရွာ၏ အရင်းအမြစ်များကို တန်းတူဆောင်ရွက်ကြသော်လည်း အမျိုးသား(၇၅%) ၊အမျိုးသမီးများမှာ(၇၅%) သာလက်ခံထားကြောင်းတွေ့ရပါသည်။ ၁၅.၁၀.၂၀၁၈ နေ့တွင် ပါဝင်ရေးဆွဲသူကျား ၁၆၊မ ၃၀ ၊ဦးတို့နှင့်ဆွေးနွေးရေးဆွဲခဲ့ပါသည်။

၆။ ကျေးရွာဖွံ့ဖြိုးရေးအစီအစဉ်အတွက်အသုံးပြုခဲ့သော လူမှုဆန်းစစ်၊
အကဲဖြတ်ခြင်းလုပ်ငန်းစဉ်များ နှင့် တစ်ခုချင်းစီအတွက်သုံးသပ်ချက်များ

(ဆ) အခက်အခဲပြဿနာများ

၁)အစည်းအဝေးခန်းမ မရှိခြင်း။

၂) ရင်းနှီးမြုပ်နှံမှုတွက် ငွေကြေးမလုံလောက်ခြင်း။

၃) အလုပ်အကိုင် အခွင့်အလမ်း နည်းသဖြင့် အခြားမြို့များသို့
သွားရောက်လုပ်ကိုင်ကြခြင်း။

၅) စိုက်ပျိုးရေး နည်းပညာ မပြည့်စုံသောကြောင့် နည်းစနစ်မကျ
ဝင်ငွေရသင့်သလောက်မရခြင်း၊

၆။(ဆ)အခက်အခဲပြဿနာ သုံးသပ်ချက်

ကျေးရွာဖွံ့ဖြိုးတိုးတက်ရေးအတွက် အတားအဆီးများဖြစ်နေသည့် အခက်ခဲ
ပြဿနာများ ဖြစ်သည် တို့ကိုအမျိုးသမီးများဘက်မှတင်ပြမှုတွင်

၁)အစည်းအဝေးခန်းမ မရှိခြင်း။

၂) ရင်းနှီးမြုပ်နှံမှုတွက် ငွေကြေးမလုံလောက်ခြင်း။

၃) အလုပ်အကိုင် အခွင့်အလမ်း နည်းသဖြင့် အခြားမြို့များသို့
သွားရောက်လုပ်ကိုင်ကြခြင်း။

၅) စိုက်ပျိုးရေး နည်းပညာ မပြည့်စုံသောကြောင့် နည်းစနစ်မကျ
ဝင်ငွေရသင့်သလောက်မရခြင်း၊

၁၆.၁၀.၂၀၁၈ နေ့ပါဝင်ဆွေးနွေးသူ ကျား (၁၃) ၊ မ (၂၆) ဦးတို့နှင့်ဖော်ထုတ်ခဲ့ပါသည်။

၆။ ကျေးရွာဖွံ့ဖြိုးရေးအစီအစဉ်အတွက်အသုံးပြုခဲ့သော လူမှုဆန်းစစ်၊
အကဲဖြတ်ခြင်းလုပ်ငန်းစဉ်များ

နှင့် တစ်ခုချင်းစီအတွက်သုံးသပ်ချက်များ

(၇) ကျေးရွာမျှော်မှန်းချက်များ

၁)အစည်းအဝေးခန်းမ ရှိချင်သည်

၂) ရင်းနှီးမြုပ်နှံမှုတွက် ငွေကြေးလုံလောက်စေချင်သည်

၃) အလုပ်အကိုင် အခွင့်အလမ်း နည်းသဖြင့် အခြားမြို့များသို့
သွားရောက်လုပ်ကိုင်ကြခြင်း ကင်းဝေးစေလိုသည်

၅) စိုက်ပျိုးရေး နည်းပညာ မပြည့်စုံသောကြောင့် နည်းစနစ်ကျ
ဝင်ငွေရသင့်သလောက်ရရှိစေချင်သည်။

၆။(၈) ကျေးရွာမျှော်မှန်းချက်များကို သုံးသပ်ခြင်း

ကျေးရွာ (၄) နှစ်စာမျှော်မှန်းချက်များ သုံးသပ်ချက်

ကျေးရွာသည် ပထမနှစ် လူထုဗဟိုပြုစီမံကိန်းတွင်ကျေးရွာတွင်းချောင်းကျောက်လမ်းခင်း
ခြင်း ဆောင်ရွက်ခဲ့သော်လည်း အမျိုးသားများဘက်မှ လျှပ်စစ်မီးလင်းရေး ၊ မိတာများ၊ ရေရရှိ
ဖြန့်ဝေရေးလုပ်ငန်းများ၊ တင်ပြဆွေးနွေးကြပါသည်။ အမျိုးသမီးများ ဘက်မှလည်း ကျေးရွာတွင်
ကွန်ကရစ်မီးတိုင်၊ မီးကြိုး၊ စာပေဗဟုသုတအတွက်စာကြည့်တိုက်၊စသည်တို့ကို တင်ပြ ဆွေးနွေး
ကြသည်။ကျား(၂၅)၊ မ(၂၅)ဦး တို့နှင့်အတူဆွေးနွေးဖော်ထုတ်နိုင်ခဲ့ပါသည်။

၆။ ကျေးရွာဖွံ့ဖြိုးရေးအစီအစဉ်အတွက်အသုံးပြုခဲ့သော

လူမှုဆန်းစစ်။

အကဲဖြတ်ခြင်းလုပ်ငန်းစဉ်များ

နှင့် တစ်ခုချင်းစီအတွက်သုံးသပ်ချက်များ

(စု) ကျေးရွာဦးစားပေးလုပ်ငန်းများ

၁) ဘက်စုံသုံးခန်းမ

၂) စိုက်ပျိုးရေးနည်းပညာ

၃) ချေးငွေ

၄) အိမ်တွင်းလက်မှုလုပ်ငန်း

၆။(စု) ဦးစားပေးလုပ်ငန်းရွေးချယ်မှုပေါ်သုံးသပ်ခြင်း

ကျေးရွာလူထုမှ စုပေါင်းတင်ပြရွေးချယ်ထားသည့် ဒေသဖွံ့ဖြိုးတိုးတက်ရေးလုပ်ငန်းများ

၁) ဘက်စုံသုံးခန်းမ

၂) စိုက်ပျိုးရေးနည်းပညာ

၃) ချေးငွေ

၄) အိမ်တွင်းလက်မှုလုပ်ငန်း

စသည်ဖြင့်ကျေးရွာဖွံ့ဖြိုးရေးအတွက် လုပ်ငန်းစဉ်များကိုဦးစားပေးအလိုက်ရွေး ချယ်ထား

ပါသည်။

၇။ ကော်မတီဝင်များရွေးချယ်ခြင်းနှင့် ကျေးရွာဖွံ့ဖြိုးရေး အစီအစဉ်ဆောင်ရွက်မှု
မှတ်တမ်းဇာတ်ပုံများ



၈။ ကျေးရွာပိမံကိန်းအထောက်အကူပြုကော်မတီ အဖွဲ့ဝင်စာရင်း

အုပ်စု။

။ ဆုံလဲ

ကျေးရွာ။

။ သပြေကုန်း

ကျေးရွာ ပိမံကိန်းအထောက်အကူပြုကော်မတီ အဖွဲ့ဝင်စာရင်း

အုပ်စု။ ဆုံလဲ

ကျေးရွာ။ သပြေကုန်း

စာရင်းစဉ်ဆက်စဉ်။ ၁၆.၀၀.၂၀၁၈

စဉ်	အဖွဲ့	ရာထူး	အမည်	မှတ်တမ်း	မှတ်ချက်
၁	ကျေးရွာပိမံ/ထောက်	ဥက္ကဋ္ဌ	ဦးခင်မောင်ဝင်း	၇၈၀၇၆၆၅၆	
၂		ဥက္ကဋ္ဌ	ဒေါ်လှလှနီ	-	
၃	လယ်ယူရေးဆောင်ကော်မတီ	ဒေါင်းဆောင်	ဒေါ်ဖြူဖြူဖြူ	၇၆၇၆၃၁၄၅၇	
၄		အဖွဲ့ဝင်	ဒေါ်ဥက္ကဋ္ဌာ	-	
၅		အဖွဲ့ဝင်	-	-	
၆	တောင်ကြားကြီးကြားရေးဆောင်ကော်မတီ	ဒေါင်းဆောင်	ဦးကျော်မင်း	-	
၇		အဖွဲ့ဝင်	ဦးကျော်မင်း	-	
၈		အဖွဲ့ဝင်	ဒေါ်ကျော်သက်	၇၈၄၇၇၇၇၇	
၉	လည်ဝတ်ရေးနှင့်မြေပိုင်ဆိုင်မှုသိမ်းဆေးဆောင်ကော်မတီ	ဒေါင်းဆောင်	ဒေါ်သူဇာ	-	
၁၀		အဖွဲ့ဝင်	ဦးဝင်းမောင်	၇၈၃၈၂၂၇၈	
၁၁		အဖွဲ့ဝင်	-	-	
၁၂	ကျေးရွာစောင့်ရှောက်ရေး	တရားစီမံ	ဒေါ်နီနီ	၇၈၀၇၂၀၇၃၄	
၁၃	အခြေခံစီမံကိန်း	အဖွဲ့ဝင်	ဦးကျော်မင်း	-	
၁၄	ရေကြေးမုံရေးဆောင်ကော်မတီ	အဖွဲ့ဝင်	ဒေါ်ကင်သန်း	-	
၁၅	တောစောင့်ရှောက်ရေး	အဖွဲ့ဝင်	ဦး မြင့်မောင်	၇၅၂၃၈၈၅၇	
၁၆		အဖွဲ့ဝင်	ဒေါ်တင်တင်	၇၇၆၇၈၀၇၇	

စာရင်းစစ်ဆေးရေး
 ဒေါ်နီနီ - လူထုစောင့်ရှောက်ရေး
 ဦးကျော်မင်း - လက်ထောက်ဥက္ကဋ္ဌ

ကျေးရွာ - ၅ ဦး
 ၁၀ - ၈ ဦး
 ၁၃ ဦး

ဦးခင်မောင်ဝင်း
 ဒေါ်လှလှနီ



လူထုဝဟ်ပြု စီမံကိန်း၊ စီမံကိန်းလက်စွဲ အပိုင်း - (၃) - ၂၉.၁၀.၂၀၁၆

၃၂၈

ပုံစံ - ၈ - ၁ ကျေးရွာအခြေခံအချက်အလက်များ (Form PC 1)

လမ်းညွှန်ချက်၊ ကျေးရွာတစ်ရွာသို့ ပထမဆုံးမိတ်ဆက်ခရီး၊ သွားရောက်သောအခါ လူထုစည်းရုံးရေးမှူးသည် ကျေးရွာ
မေါင်းဆောင်များအား ကျေးရွာအချက်အလက်များကို မေတ္တာရပ်ခံ၍ တောင်းခံရသည်။ ဤအချက်အလက်များကို စီမံကိန်း
မိတ်ဆက်အစည်းဝေးပုဂံင်မီတောင်းခံရသည်။ စီမံကိန်းမိတ်ဆက်အစည်းဝေးတွင် လူထုစည်းရုံးရေးမှူးသည် ဤအချက်အလက်
များအား စစ်ဆေးပြီး ပုန်ကန်အောင်ပြုလုပ်ရမည်၊ ပြီးနောက်တွင် လူထုစည်းရုံးရေးမှူးမှ သတင်းအချက်အလက်ထဲသို့ Tablets မှ
တဆင့် ခြည့်သွင်းရမည်။

ကျေးရွာအုပ်ချုပ်ရေးမှူး အမည် ဦးအောင်အောင်	ကျေးရွာအုပ်ချုပ်ရေးမှူး၏ ဝန်ထုတ် ၀၄-၇၅၀၇၅၆၂၅၇	လူထုစည်းရုံးရေးမှူး၏ အမည် ခင်အောင်နိုင်
မြို့နယ်၊ တိုင်းဒေသကြီး ပဲခူးတိုင်းဒေသကြီး	မြို့နယ် ဇွဲခဲး	ကျေးရွာ ယုပုလှဒီး

လူမျိုးစု	အိမ်ထောင်စုအရေအတွက်	ကိုးကွယ်သည့်ဘာသာ	အိမ်ထောင်စုအရေအတွက်
လူမျိုးစု (၁) - မြန်မာ	၆၇	ဘာသာ (၁) - ဗုဒ္ဓ	၆၇
လူမျိုးစု (၂) -----		ဘာသာ (၂) -----	
လူမျိုးစု (၃) -----		ဘာသာ (၃) -----	
လူမျိုးစုစရာ -----		ဘာသာစရာ -----	
မသန်စွမ်းသူများ	အရေအတွက် ကျား ၁		
သက်ကြီးရွယ်အိုများ (၆၅ နှစ် နှင့် အထက်)	ကျား ၆		
စစ်ဘေးရှောင်	မ ၇		

လူဦးရေ	အမျိုးသား (အရေအတွက်)	အမျိုးသမီး (အရေအတွက်)
လူဦးရေ	၁၁၃	၁၀၇
လူမျိုးစု (၁) -----		
လူမျိုးစု (၂) -----		
လူမျိုးစု (၃) -----		
အိမ်ထောင်ဦးစီး	၅၆	၁၁

(၁) အခြေခံအောက်အဆု အသုံးအဆောင်များ

စာသင်ကျောင်း	အမှတ် ခြံမီ	ကျန်းမာရေး	အမှတ် ခြံမီ	ဘာသာရေး အဆောက် အအုံများ	အမှတ် ခြံမီ
အထက်တန်းကျောင်း	<input type="checkbox"/>	ဆေးရုံ	<input type="checkbox"/>	စေတီ	<input type="checkbox"/>
အလယ်တန်းကျောင်း	<input type="checkbox"/>	ကျန်းမာရေးဌာန	<input type="checkbox"/>	ဘုန်းကြီးကျောင်း	<input checked="" type="checkbox"/>
မူလတန်းကျောင်း	<input type="checkbox"/>	ကျန်းမာရေးဌာနခွဲ	<input type="checkbox"/>	ဟိန္ဒူဘုရားကျောင်း	<input type="checkbox"/>
ပျက်ကျောင်း	<input type="checkbox"/>	ဆေးပေးခန်း	<input type="checkbox"/>	ရေယာဉ်ကျောင်း	<input type="checkbox"/>



လူထုဝဟ်ပြု ဝိမံက်နံး ဝိမံက်နံးလက်ခွဲ အပိုင် - (၃) - ၂၉.၁၀.၂၀၁၆

(၈) တေးရွာတွင် ခွဲ.စည်းထားသော အခွဲ.အစည်းများ
လူထုဝဟ်ပြုဝိမံက်နံးမပိုင်မီ ဤတေးရွာတွင် တေးရွာခွဲ.ခြံရေးအတွက် အစိုးရ (သို့) ရွာဘေးများကိုယ်တိုင်(သို့) ဝိမံက်နံးဘေးများမှ
ခွဲ.စည်းထားသည့် အခွဲ.အစည်းများရှိပါသလား။

- (၁) _____
- (၂) _____

တေးရွာခေါင်းစာအုပ်

အမည် ဦးစိန်စောဝင်း

လက်မှတ် ✓ မေ.ရဲ့ ၂၈.၁၂.၂၀၁၆

လူထုစဉ်းစုံရေးရာ

အမည် ဒေါ်စာလိမ့်

လက်မှတ် Naling မေ.ရဲ့ ၂၈.၁၂.၂၀၁၆

ပုံစံ - ၀ - ၃ ကျေးရွာခွဲခြားရေး ဦးစားပေးအစီအစဉ် (Form PC 3)

လမ်းညွှန်ချက် အဆင့်(၃) ကျေးရွာမှော်မှန်းချက်အစည်းအဝေး ပြီးဆုံးသောအခါ ကျေးရွာစီမံကိန်း အထောက်အကူပြု ကော်မတီသည် လူထုတော်ပြုရုံးများအကူအညီဖြင့် ဤပုံစံကိုပြည့်စုံအောင် ဖြည့်သွင်းရမည်။

လူထုတော်ပြုရုံးများ/ဝန်ထမ်း အမည် - ဒေါ်ခင်အေး

နေ့စွဲ ၂၉.၀၂.၂၀၁၉ ဝက်ဂန်းအား အမှတ်ဖြစ်ပါ (✓) ဝက်ဂန်း(၁) ဝက်ဂန်း(၂) ဝက်ဂန်း(၃) ဝက်ဂန်း(၄)

ပြည်နယ်/တိုင်း စစ်ကိုင်း | ကြေးမုံ ညွှန်ကြားရေးဌာန အင်းစိန် | ကျေးရွာအုပ်စု အင်းစိန် | ကျေးရွာ ယုတ်ကုန်း
 က။ အခက်အခဲအတားအဆီးများအားဆွေးနွေးခြင်း - ယခုလက်ရှိအခြေအနေတွင် ဤကျေးရွာခွဲခြားတိုးတက်ရေးအတွက် အဓိက အခက်အခဲအတားအဆီးများသည် မည်သည့်များဖြစ်ပါသနည်း။ (အမျိုးသား/သမီး အနည်းဆုံးအခက်အခဲ ၅ ခုစီဖော်ပြပါ)

အမျိုးသား အဖွဲ့မှ တင်ပြသောအခက်အခဲအတားအဆီးများ		အမျိုးသမီး အဖွဲ့မှ တင်ပြသောအခက်အခဲအတားအဆီးများ	
၁။	အလုပ်အကိုင်ရှားပါးခြင်း	၁။	ခင်းလှေ မျှ မရှိ
၂။	အမြေပေ မျှ နည်းပါးခြင်း	၂။	ရွာ ရွာ
၃။	ထိန်းထိန်း မျှ အားနည်းခြင်း	၃။	မွန်လမ်း မျှ မရှိ
၄။	ပျှ အိမ် အတန်ရှားပါးမှု အားနည်းခြင်း	၄။	ဦးဆောင် ယူ နည်းပါး
၅။		၅။	မျှ တမျှ မရှိ
၆။		၆။	နည်းပညာ ဖွံ့ဖြိုး မျှ/အပိ
၇။		၇။	ဒေသလူထုအား ဝါဒဖြန့်ချိ နည်းပါး

မ။ မှော်မှန်းခြင်း - နောင်လာမည့် (၅) နှစ် အတွင်း ကျေးရွာခွဲခြားရေး မှော်မှန်းချက်များအား တင်ပြပါ။

အမျိုးသားအဖွဲ့မှ တင်ပြသောမှော်မှန်းချက်များ		အမျိုးသမီးအဖွဲ့မှ တင်ပြသောမှော်မှန်းချက်များ	
၁။	ဇီဝက	၁။	အားလုံးရရှိစေ / ဖြိုး
၂။	ရေလုံခြုံရေး အရေးကြီး	၂။	အားလုံးရရှိစေ
၃။		၃။	
၄။		၄။	
၅။		၅။	
၆။		၆။	
၇။		၇။	

သထုကုန်း

က။ လူထုဝဟ်ပျုး၏ လာမည့် (၃) နှစ်အတွက် အကျိုးဝင်သော ဦးစားပေး ဖွံ့ဖြိုးတိုးတက်မှု လုပ်ငန်း အစီအစဉ်များအားဖော်ပြပါ။

အဆင့်	ကျေးရွာအတွက် ဦးစားပေး ဖွံ့ဖြိုးတိုးတက်မှု လုပ်ငန်းစဉ်များ	အဆိုပြုသူ (အမျိုးသားများ/ အမျိုးသမီးများ/အမျိုးသား+ အမျိုးသမီး)	ခန့်မှန်းကုန်ကျ စရိတ်	အကျိုးခံစားခွင့်ရှိသူ ခန့်မှန်းခြေ အရေအတွက်
၁	လွင်္ဂါရပ်ဖီးတိုက်ကြိုး	အမျိုးသမီး	၅၉	၂၂၀
၂	အမြစ်တင်ရေလှန်	အမျိုးသား	၄၇	၂၂၀
၃	လွင်္ဂါရပ်လမ်း (ရေခန်းကြော)	အမျိုးသား	၅၁၃	၂၂၀
၄	ခါးကြည့်တိုက်	အမျိုးသမီး	၄၀	၂၂၀
၅				
၆				
၇				
၈				

ခ။ လူထုဝဟ်ပျုး၏ လာမည့် (၃) နှစ်အတွက် အကျိုးပင်သော ဦးစားပေး ဖွံ့ဖြိုးတိုးတက်မှု လုပ်ငန်း အစီအစဉ်များအားဖော်ပြပါ။

အဆင့်	ကျေးရွာအတွက် ဦးစားပေး ဖွံ့ဖြိုးတိုးတက်မှု လုပ်ငန်းစဉ်များ	အဆိုပြုသူ (အမျိုးသားများ/ အမျိုးသမီးများ/အမျိုးသား+ အမျိုးသမီး)	အခန်းကဏ္ဍ
၁			
၂			
၃			
၄			
၅			

ဥက္ကဋ္ဌ ၊ ကျေးရွာဝဟ်ပျုးအထောက်အကူဖြူမက်ပိတီမှ အတည်ပြုသည်။

အမည် ဒေါ်နီနီနီနီ လက်မှတ် [Signature] ရက်စွဲ ၂၉.၁၂.၂၀၁၆
[Signature] [Signature] ၂၉.၁၂.၂၀၁၆

(စ-၁) ကျေးရွာအခြေခံအချက်အလက်များ

လူထုဗဟိုပြု စီမံကိန်း၊ စီမံကိန်းလက်ခွဲ အပိုင်း - (၃)

ပုံစံ - စ - ၁ ကျေးရွာအခြေခံအချက်အလက်များ (Form PC 1)

လမ်းညွှန်ချက်၊ ကျေးရွာတစ်ရွာသို့ ပထမဆုံးပိတ်ဆက်ပေး သွားရောက်သောအခါ လူထုစည်ပုံရေးများသည် ကျေးရွာ ဝေါင်းဆောင်များအား ကျေးရွာအချက်အလက်များကို မေတ္တာရပ်ခံ၍ တောင်းခံရသည်။ ဤအချက်အလက်များကို စီမံကိန်း ပိတ်ဆက်အစည်းဝေးမတိုင်မီတောင်းခံရမည်။ စီမံကိန်းပိတ်ဆက်အစည်းဝေးတွင် လူထုစည်ပုံရေးများသည် ဤအချက်အလက် များအား စစ်ဆေးပြီး မှန်ကန်အောင်ပြုလုပ်ရမည်။ ပြီးနောက်တွင် လူထုစည်ပုံရေးများမှ သတင်းအချက်အလက်ထဲသို့ Tablets မှ တဆင့် ဖြည့်သွင်းရမည်။

ကျေးရွာအုပ်ချုပ်ရေးမှူး အမည် ဦးစိန် ကျေးရွာအုပ်ချုပ်ရေးမှူး၏ ဖုန်းနံပါတ် ၀၁-၈၇၅၄၂၇၇ လူထုစည်ပုံရေးမှူး၏ အမည် စစ်အောင်

မြန်မာ့နိုင်ငံတော်အဖွဲ့အစည်း AYD မြို့နယ် (၃)၁၆၊ ကျေးရွာအုပ်စု သုံလည် ကျေးရွာ ဝအပြင်ကုန်း

က၊ လူဦးရေ

လူမျိုးစု	အိမ်ထောင်စုအရေအတွက်	ကိုးကွယ်သည့်ဘာသာ	အိမ်ထောင်စုအရေအတွက်
လူမျိုးစု (၁) <u>အိန္ဒိယ</u>	၆၉	ဘာသာ (၁) <u>ဗုဒ္ဓ</u>	၆၉
လူမျိုးစု (၂) -----		ဘာသာ (၂) -----	
လူမျိုးစု (၃) -----		ဘာသာ (၃) -----	
လူမျိုးစုစေ့ -----		ဘာသာစေ့ -----	
	အရေအတွက်		
မသန်စွမ်းသူများ	၂ (ကျား)		
သက်ကြီးရွယ်အိုများ (၆၅ နှစ် နှင့် အထက်)	၂၀		
စစ်ဘေးရှောင်			

	အမျိုးသား (အရေအတွက်)	အမျိုးသမီး (အရေအတွက်)
လူဦးရေ	၁၂၉	၁၃၀
လူမျိုးစု (၁) -----		
လူမျိုးစု (၂) -----		
လူမျိုးစု (၃) -----		
အိမ်ထောင်ဦးစီး	၅၅	၁၄

(ခ) အခြေခံအဆောက်အအုံ အသုံးအဆောင်များ

စာသင်ကျောင်း	အမှတ် ခြံပင်	ကျန်းမာရေး	အမှတ် ခြံပင်	ဘာသာရေး အဆောက် အအုံများ	အမှတ် ခြံပင်
အထက်တန်းကျောင်း	<input type="checkbox"/>	ဆေးရုံ	<input type="checkbox"/>	ဝေတီ	<input type="checkbox"/>
အလယ်တန်းကျောင်း	<input type="checkbox"/>	ကျန်းမာရေးဌာန	<input type="checkbox"/>	ဘုန်းကြီးကျောင်း	<input type="checkbox"/>
မူလတန်းကျောင်း	<input type="checkbox"/>	ကျန်းမာရေးဌာနခွဲ	<input type="checkbox"/>	ဟိန္ဒူဘုရားကျောင်း	<input type="checkbox"/>
မူကြိုကျောင်း	<input type="checkbox"/>	ဆေးပေးခန်း	<input type="checkbox"/>	ရေဝါယာန်ကျောင်း	<input type="checkbox"/>

လူထုဝဟိုပြု စီမံကိန်း စီမံကိန်းလက်ဖွဲ့ အဖွဲ့ဝင် - (၃)

အခြား	<input type="checkbox"/>	အခြား	<input type="checkbox"/>	အဖွဲ့	<input type="checkbox"/>
မှတ်ချက်		မှတ်ချက်		အခြား	<input checked="" type="checkbox"/>
				မှတ်ချက်	
				ဆွေးနွေးချက်	

(ဂ) ကျွမ်းကျင်သူများမှတ်တမ်း (ကျေးရွာတွင်နေထိုင်သော သို့မဟုတ် အခြားရွာမှလာရောက်သော ကျွမ်းကျင်သူများ)

(၁) စာသင်ကျောင်း			(၂) ကျွမ်းကျင်သူများ			(၃) လက်မှုပညာရှင်		
	ရွာတွင်နေထိုင်သူ	အခြားရွာမှလာသူ		ရွာတွင်နေထိုင်သူ	အခြားရွာမှလာသူ		ရွာတွင်နေထိုင်သူ	အခြားရွာမှလာသူ
မူလတန်းပြဆရာ/မ	<input type="checkbox"/>	<input type="checkbox"/>	ဆရာဝန်	<input type="checkbox"/>	<input type="checkbox"/>	လက်သမား	<input type="checkbox"/>	<input type="checkbox"/>
အထက်တန်းပြဆရာ/မ	<input type="checkbox"/>	<input type="checkbox"/>	လက်ထောက်ကျွမ်းကျင်သူများ	<input type="checkbox"/>	<input type="checkbox"/>	ပန်းချီ	<input type="checkbox"/>	<input type="checkbox"/>
အလယ်တန်းပြဆရာ/မ	<input type="checkbox"/>	<input type="checkbox"/>	အမျိုးသမီးကျွမ်းကျင်သူများ	<input type="checkbox"/>	<input type="checkbox"/>	လှုပ်စက်ကျွမ်းကျင်သူ	<input type="checkbox"/>	<input type="checkbox"/>
မူကြိုဆရာ/မ	<input type="checkbox"/>	<input type="checkbox"/>	သားရွားဆရာမ	<input type="checkbox"/>	<input type="checkbox"/>	ကျွမ်းကျင်သူ	<input type="checkbox"/>	<input type="checkbox"/>
အခြား	<input type="checkbox"/>	<input type="checkbox"/>	ပြည်သူ့ကျွမ်းကျင်သူများ	<input type="checkbox"/>	<input type="checkbox"/>	စက်မှုပညာရှင်	<input type="checkbox"/>	<input type="checkbox"/>
မှတ်ချက်			မှတ်ချက်			မှတ်ချက်		

(ဃ) ကျေးရွာသို့ ရောက်ရှိနိုင်သည့် လမ်းအခြေအနေ / ကျေးရွာတစ်ရွာသည် ၎င်း၏ ကျေးရွာအုပ်စုနှင့် ဆက်သွယ်သော လမ်းအခြေအနေ (အောက်ပါတို့ကိုပိုင်ဆိုင်ပါ)

ကျောက်ကြမ်းလမ်း တက္ကရာလမ်း ကွန်ကရစ်လမ်း မော်တော်ဆိုင်ကားလမ်း
 ကျောက်ခင်းလမ်း မြေထားလမ်း လူထွားလမ်း အခြား _____

(င) ကျေးရွာဖွံ့ဖြိုးမှုစီမံချက်

- (၁) လူထုဝဟိုပြုစီမံကိန်းစတင်မီ ဤကျေးရွာတွင်ကျေးရွာဖွံ့ဖြိုးမှု စီမံချက်ရှိခဲ့ပါသလား? ပိုင်ဆိုင်
 ရှိပါသည်/မရှိပါ/မသိပါ
- (၂) ရှိခဲ့ပါလျှင် ဤစီမံချက်ကို မည်သည့် ခုနှစ်တွင်ပြင်ဆင်ခဲ့ပါသနည်း? နှစ် _____/မသိပါ
- (၃) ဤစီမံချက်ကို မြို့နယ်မှအတည်ပြုခဲ့ပါသလား? ပြုခဲ့ပါသည်/မပြုခဲ့ပါ/မသိပါ

(စ) ခရီးအတွက်အခင်း

- (၁) ဤကျေးရွာ၏ဝဟိုမှ ၎င်းကျေးရွာအုပ်စု၏ဝဟိုအထိ ခရီးခိုင်းမည်မျှကြာလေးသနည်း? မိုင် _____/မသိပါ
- (၂) ဤကျေးရွာမှ ၎င်းကျေးရွာအုပ်စု၏ဝဟိုအထိ သွားလာရာတွင်ကြာမြင့်သည့်အချိန်

ခြောက်သွေ့ရာထိတွင်ကြာချိန် _____ ထက်လျော့/မော်တော်ဆိုင်ကား/မြေလှောင်/လမ်း/မော်တော်ဆိုင်/အခြား _____

ရိုးရာထိတွင်ကြာချိန် _____ ထက်လျော့/မော်တော်ဆိုင်ကား/မြေလှောင်/လမ်း/မော်တော်ဆိုင်/အခြား _____

(ဆ) ပတ်ဝန်းကျင်ဆိုင်ရာ သဘာဝဘေးအန္တရာယ်

ဤကျေးရွာတွင် ခရီးခြင်းကဲ့သို့ သဘာဝဘေးအန္တရာယ်ကျရောက်မှုခြင်း ရှိပါသလား
 ရှိပါသည် ရှိပါသည် ရှိလျှင်ဖော်ပြပါ _____

လူထုဗဟိုပြု စီမံကိန်း၊ စီမံကိန်းလက်စွဲ အပိုင်း - (၃)

(၈) ကျေးရွာတွင် ဖွဲ့စည်းထားသော အဖွဲ့အစည်းများ
လူထုဗဟိုပြုစီမံကိန်းမတိုင်မီ ဤကျေးရွာတွင် ကျေးရွာဖွံ့ဖြိုးရေးအတွက် အစိုးရ (သို့) ရွာသားများကိုယ်တိုင်(သို့) စီမံကိန်းတစ်ခုခုမှ
ဖွဲ့စည်းထားသည့် အဖွဲ့အစည်းများရှိပါသလား။

- (၁) -----
- (၂) -----

ကျေးရွာခေါင်းဆောင်

အမည် - ဦးစိန်ဦး (စီ ၁၀ ဗဟိုဌာန)

လက်မှတ်  နေ့စွဲ ၂၀. ၉. ၂၀၁၇

လူထုစည်းရုံးရေးမှူး

အမည် - ဒေါ်ခင်အောင်

လက်မှတ်  နေ့စွဲ ၂၀. ၉. ၂၀၁၇

(၈-၂) ကျေးရွာစီမံကိန်းစက်ဝန်းအချိန်ဇယား

လူထုတော်ပြု စီမံကိန်း၊ စီမံကိန်းလက်စွဲ အပိုင်း - (၃)

ပုံစံ - ၀-၂ - စီမံကိန်းစက်ဝန်းအချိန်ဇယား (PC 2)

ကလေးစားရက် သက်ဆိုင်ရာလုပ်ငန်းစဉ်/လက်ထောက်နည်းပညာနည်းပညာအမျိုးအစား/စီမံကိန်းစက်ဝန်းအဆင့်တစ်ခုစီပြီးစီးတိုင်း ကျေးရွာနှင့် ကျေးရွာအုပ်စုအတွက် ဤစီမံကိန်း		စီမံကိန်းအမျိုးအစားအရပ်ရပ်		စီမံကိန်းစက်ဝန်း(၁) <input type="checkbox"/> စက်ဝန်း(၂) <input type="checkbox"/> စက်ဝန်း(၃) <input type="checkbox"/> စက်ဝန်း(၄) <input type="checkbox"/> စက်ဝန်း(၅) <input type="checkbox"/>	
စီမံကိန်းအမျိုးအစား	စီမံကိန်းအမျိုးအစား	စီမံကိန်းစက်ဝန်း(၁)	စီမံကိန်းစက်ဝန်း(၂)	စီမံကိန်းစက်ဝန်း(၃)	စီမံကိန်းစက်ဝန်း(၄)
၁။ ကျေးရွာစီမံကိန်း စီမံကိန်းအစဉ်အစား	၂၀. ၉. ၁၇	၂၀. ၉. ၁၇	၂၀. ၉. ၁၇	၂၀. ၉. ၁၇	၂၀. ၉. ၁၇
၂။ ကျေးရွာဖွံ့ဖြိုးရေး စီမံကိန်းအစဉ်အစား	၂၀. ၉. ၁၇	၂၀. ၉. ၁၇	၂၀. ၉. ၁၇	၂၀. ၉. ၁၇	၂၀. ၉. ၁၇
၃။ ကျေးရွာအုပ်စု လုပ်ငန်းစဉ်အစဉ်အစား	၂၀. ၁၀. ၁၇	၂၀. ၁၀. ၁၇	၂၀. ၁၀. ၁၇	၂၀. ၁၀. ၁၇	၂၀. ၁၀. ၁၇
၄။ ကျေးရွာအစဉ်အစား စီမံကိန်းအစဉ်အစား နှင့် အကောင်အထည်ဖော်ရေးစီမံကိန်းစက်ဝန်း	၂၀. ၁၁. ၁၇	၂၀. ၁၁. ၁၇	၂၀. ၁၁. ၁၇	၂၀. ၁၁. ၁၇	၂၀. ၁၁. ၁၇
၅။ ကျေးရွာစီမံကိန်းအစဉ်အစား နှင့် အကောင်အထည်ဖော်ရေးစီမံကိန်းစက်ဝန်း	၂၀. ၁၂. ၁၇	၂၀. ၁၂. ၁၇	၂၀. ၁၂. ၁၇	၂၀. ၁၂. ၁၇	၂၀. ၁၂. ၁၇
၆။ စီမံကိန်းလုပ်ငန်းစဉ်အစဉ်အစား	၂၀. ၁၃. ၁၇	၂၀. ၁၃. ၁၇	၂၀. ၁၃. ၁၇	၂၀. ၁၃. ၁၇	၂၀. ၁၃. ၁၇
၇။ စီမံကိန်းလုပ်ငန်း အကောင်အထည်ဖော်ရေးစီမံကိန်းစက်ဝန်း	၂၀. ၁၄. ၁၇	၂၀. ၁၄. ၁၇	၂၀. ၁၄. ၁၇	၂၀. ၁၄. ၁၇	၂၀. ၁၄. ၁၇

စီမံကိန်းအမျိုးအစား	အစဉ်အဆင့်တစ်ခုစီအတွက်				
	အမျိုးအစားအရပ်ရပ်	အမျိုးအစားအရပ်ရပ်	အမျိုးအစားအရပ်ရပ်	အမျိုးအစားအရပ်ရပ်	အမျိုးအစားအရပ်ရပ်
၁။ ကျေးရွာစီမံကိန်း စီမံကိန်းအစဉ်အစား	၂၇	၂၇	၂၇	၂၇	၂၇
၂။ ကျေးရွာဖွံ့ဖြိုးရေး စီမံကိန်းအစဉ်အစား	၂၇	၂၇	၂၇	၂၇	၂၇
၃။ ကျေးရွာအုပ်စု လုပ်ငန်းစဉ်အစဉ်အစား	၂၇	၂၇	၂၇	၂၇	၂၇
၄။ ကျေးရွာအစဉ်အစား စီမံကိန်းအစဉ်အစား နှင့် အကောင်အထည်ဖော်ရေးစီမံကိန်းစက်ဝန်း	၂၇	၂၇	၂၇	၂၇	၂၇
၅။ ကျေးရွာစီမံကိန်းအစဉ်အစား နှင့် အကောင်အထည်ဖော်ရေးစီမံကိန်းစက်ဝန်း	၂၇	၂၇	၂၇	၂၇	၂၇
၆။ စီမံကိန်းလုပ်ငန်းစဉ်အစဉ်အစား	၂၇	၂၇	၂၇	၂၇	၂၇
၇။ စီမံကိန်းလုပ်ငန်း အကောင်အထည်ဖော်ရေးစီမံကိန်းစက်ဝန်း	၂၇	၂၇	၂၇	၂၇	၂၇

လူထုဝန်ထမ်းချုပ်စီမံကိန်း၊ စီမံကိန်းလက်ခွဲ အပိုင်း - (၃)

ဂ။ လူထုဝန်ထမ်းချုပ်စီမံကိန်း၏ လာမည့် (၃) နှစ်အတွက် အကျုံးဝင်သော ဦးစားပေး ဖွံ့ဖြိုးတိုးတက်မှု လုပ်ငန်း အစီအစဉ်များအားဖော်ပြပါ။

အဆင့်	ကျေးရွာအတွက် ဦးစားပေး ဖွံ့ဖြိုးတိုးတက်မှု လုပ်ငန်းစဉ်များ	အဆိုပြုသူ (အမျိုးသားများ/ အမျိုးသမီးများ/အမျိုးသား+ အမျိုးသမီး)	ခန့်မှန်းကုန်ကျ စရိတ်	အကျိုးခံစားခွင့်ရှိသူ ခန့်မှန်းခြေ အရေအတွက်
၁	ရဲစခန်း၊ ရေ၊ ဗဟိုကွန်ကရစ် ခြံ၊ ခြံရံ	ဇာမျိုးသင်း၊ ဇာမျိုးသင်း	၇၅ သိန်း	
၂	စာရိက္ခာရေကန်	"	၆၀ သိန်း	
၃	စာရိက္ခာရေကန်	"	၆၀ သိန်း	
၄				
၅				
၆				
၇				
၈				

ဃ။ လူထုဝန်ထမ်းချုပ်စီမံကိန်း၏ လာမည့် (၃) နှစ်အတွက်အကျုံးဝင်သော ဦးစားပေး ဖွံ့ဖြိုးတိုးတက်မှု လုပ်ငန်း အစီအစဉ်များအားဖော်ပြပါ။

အဆင့်	ကျေးရွာအတွက် ဦးစားပေး ဖွံ့ဖြိုး တိုးတက်မှု လုပ်ငန်းစဉ်များ	အဆိုပြုသူ (အမျိုးသားများ/ အမျိုးသမီးများ/အမျိုးသား+ အမျိုးသမီး)	အခန်းကဏ္ဍ
၁	စာရိက္ခာရေကန်	ဇာမျိုးသင်း	
၂	စာရိက္ခာရေကန်	ဇာမျိုးသင်း	
၃			
၄			
၅			

ဥက္ကဋ္ဌ ၊ ကျေးရွာစီမံကိန်းအထောက်အကူပြုကော်မတီမှ အတည်ပြုသည်။

အမည် ဦးခင်မောင်ဝင်း လက်မှတ် [Signature] နေ့စွဲ ၂၀၁၉ ခု ဇူလိုင်လ ၂၀ ရက်

ဒေါ်သန်းသန်းစော၊ ဇနီး

ပုံစံ - ၁ - ၁ ကျေးရွာအခြေခံအချက်အလက်များ (Form PC 1)

လမ်းညွှန်ချက်။ ကျေးရွာတစ်ရွာသို့ ဝထမဆုံးမိတ်ဆက်ရေး သွားရောက်သောအခါ လူထုစည်းရုံးရေးမှူးသည် ကျေးရွာ
 ခေါင်းဆောင်များအား ကျေးရွာအချက်အလက်များကို မေတ္တာရပ်ခံ၍ တောင်းခံရမည်။ ဤအချက်အလက်များကို စီမံကိန်း
 မိတ်ဆက်အစည်းဝေးမတိုင်မီတောင်းခံရမည်။ စီမံကိန်းမိတ်ဆက်အစည်းဝေးတွင် လူထုစည်းရုံးရေးမှူးသည် ဤအချက်အလက်
 များအား ဝစ်ဆေးပြီး မှန်ကန်အောင်ပြုလုပ်ရမည်။ ပြီးနောက်တွင် လူထုစည်းရုံးရေးမှူးမှ သတင်းအချက်အလက်ထံသို့ Tablets မှ
 တဆင့် ဖြည့်သွင်းရမည်။

ကျေးရွာခေါင်းဆောင် အမည် ဦးခင်မောင်ဝင်း	ကျေးရွာခေါင်းဆောင်၏ ဖုန်းနံပါတ် ၀၉- ၇၈၀၇၅၅ ၆၂၅၁	လူထုစည်းရုံးရေးမှူး၏ အမည် ဒေါ်ခင်စိန်ခိုင်
မြို့နယ်/တိုင်းဒေသကြီး ဧရာဝတီ	မြို့နယ် ကြံခမ်း	ကျေးရွာအုပ်စု ဆုံစုံ
		ကျေးရွာ ဘပြေကျေး

က၊ လူဦးရေ

လူမျိုးစု	အိမ်ထောင်စုအရေအတွက်	ကိုးကွယ်သည့်ဘာသာ	အိမ်ထောင်စုအရေအတွက်
လူမျိုးစု (၁) - မြန်မာ	၆၉	ဘာသာ (၁) - ဗုဒ္ဓ	၆၉
လူမျိုးစု (၂) -----		ဘာသာ (၂) -----	
လူမျိုးစု (၃) -----		ဘာသာ (၃) -----	
လူမျိုးစုရော အခြား -----		ဘာသာရော -----	
	အရေအတွက်		
မသန်စွမ်းသူများ	၂		
သက်ကြီးရွယ်အိုများ (၆၅ နှစ် နှင့် အထက်)	၂၀		
စီးပွားရေးရောင်			

လူဦးရေ	အမျိုးသား (အရေအတွက်)	အမျိုးသမီး (အရေအတွက်)
လူဦးရေ		
လူမျိုးစု (၁) - မြန်မာ	၁၂၉	၁၃၀
လူမျိုးစု (၂) -----		
လူမျိုးစု (၃) -----		
အခြား		
အိမ်ထောင်စဦးစီး	၅၅	၁၄

(ခ) အခြေခံအဆောက်အအုံ အသုံးအဆောင်များ

စာသင်ကျောင်း	အမှတ် ခြံပိ	ကျန်းမာရေး	အမှတ် ခြံပိ	ဘာသာရေး အဆောက် အအုံများ	အမှတ် ခြံပိ
မူကြံကျောင်း	<input type="checkbox"/>	တိုက်နယ်ဆေးရုံ	<input type="checkbox"/>	စေတီ	<input type="checkbox"/>
မူလတန်းကျောင်း	<input type="checkbox"/>	ကျန်းမာရေးဌာန	<input type="checkbox"/>	ဘုန်းကြီးကျောင်း	<input type="checkbox"/>
မလွန်ကျောင်း	<input type="checkbox"/>	ကျန်းမာရေးဌာနခွဲ	<input type="checkbox"/>	ဟိန္ဒူဘုရားကျောင်း	<input type="checkbox"/>
အလယ်တန်းကျောင်း	<input type="checkbox"/>	ဆေးပေးခန်း	<input type="checkbox"/>	ခရစ်ယာန်ကျောင်း	<input type="checkbox"/>
အလယ်တန်းကျောင်း	<input type="checkbox"/>	အခြား	<input type="checkbox"/>	ဗလီ	<input type="checkbox"/>
အဆောက်အအုံ	<input type="checkbox"/>			အခြား	<input checked="" type="checkbox"/>
မတီချက်		မှတ်ချက်		မှတ်ချက်	ဆွမ်းကျောင်း

(ဂ) ကျွမ်းကျင်သူများမှတ်တမ်း (ကျေးရွာတွင်နေထိုင်သော သို့မဟုတ် တခြားရွာမှလာရောက်သော ကျွမ်းကျင်သူများ)

(ခ) စာသင်ကျောင်း			(၂) ကျန်းမာရေး			(၃) လက်မှုပညာရှင်		
	ရွာတွင်နေ ထိုင်သူ	အခြားရွာမှ လာသူ		ရွာတွင်နေ ထိုင်သူ	အခြား ရွာမှ လာသူ		ရွာတွင် နေထိုင်သူ	အခြားရွာ မှလာသူ
မူလတန်း/ပြထရာ/မ	<input type="checkbox"/>	<input type="checkbox"/>	ဆရာဝန်	<input type="checkbox"/>	<input type="checkbox"/>	လက်သမား	<input type="checkbox"/>	<input type="checkbox"/>
အထက်တန်း/ပြ ထရာ/မ	<input type="checkbox"/>	<input type="checkbox"/>	လက်ထောက် ကျန်းမာရေးမှူး	<input type="checkbox"/>	<input type="checkbox"/>	ပန်းရံ	<input type="checkbox"/>	<input type="checkbox"/>
အလယ်တန်း/ပြ ထရာ/မ	<input type="checkbox"/>	<input type="checkbox"/>	အမျိုးသမီးကျန်းမာရေး ဆရာမ	<input type="checkbox"/>	<input type="checkbox"/>	လျှပ်စစ်ကျွမ်းကျင် မီးသမား	<input type="checkbox"/>	<input type="checkbox"/>
မူကြံဆရာ/မ	<input type="checkbox"/>	<input type="checkbox"/>	သားဖွားဆရာမ	<input type="checkbox"/>	<input type="checkbox"/>	ရေပိုက်သွယ်သူ	<input type="checkbox"/>	<input type="checkbox"/>
အခြား	<input type="checkbox"/>	<input type="checkbox"/>	ပြည်သူ့ကျန်းမာရေးလုပ်သား	<input type="checkbox"/>	<input type="checkbox"/>	စက်ပြင်ဆရာ	<input type="checkbox"/>	<input type="checkbox"/>
မှတ်ချက်			မှတ်ချက်			မှတ်ချက်		

(ဃ) ကျေးရွာသို့ ရောက်ရှိနိုင်သည့် လမ်းအခြေအနေ / ကျေးရွာတစ်ရွာသည် ၎င်း၏ ကျေးရွာအုပ်စုနှင့် ဆက်သွယ်ထားသော လမ်းအခြေအနေ (အောက်ပါတို့ကို ဝိုင်းပါ)

ကျောက်ကြမ်းလမ်း ကတ္တရာလမ်း ကွန်ကရစ်လမ်း မော်တော်ဆိုင်ကယ်လမ်း
(ကျောက်ခင်းလမ်း) မြေသားလမ်း လူသွားလမ်း အခြား _____

(င) ကျေးရွာဖွံ့ဖြိုးမှုစီမံချက်

- (၁) လူထုဗဟိုပြုစီမံကိန်းမစတင်မီ ဤကျေးရွာတွင်ကျေးရွာဖွံ့ဖြိုးမှု စီမံချက်ရှိခဲ့ပါသလား? ဝိုင်းပါ
 (၂) ရှိခဲ့ပါလျှင် ဤစီမံချက်ကို မည်သည့် ခုနှစ်တွင်ပြင်ဆင်ခဲ့ပါသနည်း? နှစ်-----/မသိပါ
 (၃) ဤစီမံချက်ကို မြို့နယ်မှအတည်ပြုခဲ့ပါသလား? ပြုခဲ့ပါသည်/မပြုခဲ့ပါ /မသိပါ

၈) ခရီးအကြွအကွာအဝေး

(၁) ဤကျေးရွာ၏ပတ်ဝန်းကျင်မှ ၎င်းကျေးရွာအုပ်စု၏ပတ်ဝန်းကျင်မှ ခရီးမိုင်မည်မျှကွာဝေးသနည်း? မိုင်-၂-/-မသိပါ

(၂) ဤကျေးရွာမှ ၎င်းကျေးရွာအုပ်စု၏ပတ်ဝန်းကျင်မှ သွားလာရာတွင်ကြာမြင့်သည့်အချိန်။

ခြောက်သွေ့ရာသီတွင်ကြာချိန်- ၁၀ မိနစ် ----- ထော်လာဂျီ(မော်တော်ဆိုင်ကယ်)ခြေလျင်/လား/မော်တော်ဘုတ်/
အခြား: -----

မိုးရာသီတွင်ကြာချိန်- ၁၅ မိနစ် ----- ထော်လာဂျီ(မော်တော်ဆိုင်ကယ်)ခြေလျင်/လား/မော်တော်ဘုတ်/
အခြား: -----

(ဆ) ပတ်ဝန်းကျင်ဆိုင်ရာ သဘာဝဘေးအန္တရာယ်

ဤကျေးရွာတွင် ရေကြီးခြင်းကဲ့သို့ သဘာဝဘေးအန္တရာယ်ကျရောက်ဖူးခြင်း ရှိပါသလား။

မရှိပါ ရှိပါသည် ရှိလျှင်ဖော်ပြပါ -----

(ဇ) ကျေးရွာတွင် ဖွဲ့စည်းထားသော အဖွဲ့အစည်းများ

လူထုပတ်ဝန်းကျင်ထိခိုက်မှုမရှိစေရန်အတွက် ဤကျေးရွာတွင် ကျေးရွာဖွံ့ဖြိုးရေးအတွက် အစိုးရ (သို့) ရွာသားများကိုယ်တိုင်(သို့) စီမံကိန်းတစ်ခုခုမှ ဖွဲ့စည်းထားသည့် အဖွဲ့အစည်းများရှိပါသလား။

(၁) -----

(၂) -----

(၃) -----

(ဈ) အထွေထွေအုပ်ချုပ်ရေး ဦးစီးဌာန (GAD) မှ မှတ်တမ်းတင်ထားခြင်း

ဤကျေးရွာသည် အထွေထွေအုပ်ချုပ်ရေး ဦးစီးဌာန (GAD) မှ မှတ်တမ်းတင်ထားမှု ရှိပါသလား။

မရှိပါ ရှိပါသည်

ကျေးရွာခေါင်းဆောင်

အမည် ဦးစိန်မောင်ဝင်း

လက်မှတ်  နေ့စွဲ ၁၁.၉.၁၈

လူထုစည်းရုံးရေးမှူး

အမည် ဇော်စိန်စိန်

လက်မှတ်  နေ့စွဲ ၁၁.၉.၁၈

ပုံစံ - ၀ - ၂ - စီမံကိန်းစက်ဝန်းအချိန်ဇယား (PC 2)

လမ်းညွှန်ချက်၊ သက်ဆိုင်ရာလူထုစည်းရုံးရေးမှူး/လက်ထောက်နည်းပညာမှူးများမှ စီမံကိန်းစက်ဝန်းအဆင့်တစ်ခုစီပြီးစီးတိုင်း ကျေးရွာနှင့် ကျေးရွာအုပ်စုကောက် ဤပုံစံကို ဖြည့်သွင်းရမည်။

စည်းရုံးရေးမှူး/ဝန်ထမ်း အမည် ဒေါ်ခင်အိဒီ

နေ့စွဲ ၁၅.၁၀.၂၀၁၈ စက်ဝန်းအားအမှတ်ခြစ်ပါ စက်ဝန်း(၁) စက်ဝန်း(၂) စက်ဝန်း(၃) စက်ဝန်း(၄)

ပြည်နယ်/တိုင်း ချောဝတီ မြို့နယ် ကြွခင် ကျေးရွာအုပ်စု ဆုံဝဲ ကျေးရွာ သင်ပြချင်း

စီမံကိန်းဆောင်ရွက်မှုအဆင့်များ	နေ့စွဲ		အစည်းအဝေးတွင်တက်ရောက်သူအရေအတွက်			
	စတင်သည့်နေ့	ပြီးဆုံးသည့်နေ့	အမျိုးသားအရေအတွက်	အမျိုးသမီးအရေအတွက်	အိမ်ထောင်စုအရေအတွက်	လူမျိုးစုတက်ရောက်သူအရေအတွက်နှင့် လူမျိုးစုအမည်
၁။ ကျေးရွာစီမံကိန်း မိတ်ဆက်အစည်းအဝေး	၁၅.၁၀.၂၀၁၈	၁၅.၁၀.၂၀၁၈	၁၆	၃၀	၄၆	ဗမာ ၄၆
၂။ ကျေးရွာပွဲဦးစား စီမံချက်ရေးဆွဲခြင်းအစည်းအဝေး	၁၆.၁၀.၂၀၁၈	၁၆.၁၀.၂၀၁၈	၁၃	၂၆	၃၉	ဗမာ ၃၉
၃။ ကျေးရွာအုပ်စု လုပ်ငန်းဆုံးဖြတ်ချက်ချသည့်အစည်းအဝေး	-	-	-	-	-	-
၄။ မြို့နယ်အဆင့် စီမံကိန်းရေးဆွဲရေးနှင့် အကောင်အထည်ဖော်ရေးကော်မတီ၏ စီမံကိန်း သုံးသပ်မှုအစည်းအဝေး			မလို	မလို	မလို	မလို
၅။ မြို့နယ် စီမံကိန်းရေးဆွဲရေးနှင့် အကောင်အထည်ဖော်ရေး ကော်မတီ၏ဆုံးဖြတ်မှုကို ရွာသို့ အသိပေးအကြောင်းကြားသည့် အစည်းအဝေး						
၆။ စီမံကိန်းလုပ်ငန်းခွဲစီမံချက်ရေးဆွဲခြင်းအစည်းအဝေး						
၆.၁။ စီမံကိန်းလုပ်ငန်း အကောင်အထည်ဖော်ရေးအစီအစဉ် ရေးဆွဲခြင်း						

၆.၂။ ပယ်ယူရေးအစီအစဉ် ရေးဆွဲခြင်း						
၆.၃။ ဘဏ္ဍာရေးကုန်ကျမှု လျာထားအစီအစဉ် ရေးဆွဲခြင်း						
၆.၄။ ပြင်/ထိန်းအစီအစဉ် ရေးဆွဲခြင်း						
၇။ စီမံကိန်းလုပ်ငန်းခွဲ တိုးတက်မှု စောင့်ကြည့်အစည်းအဝေး						
၇.၁။ အစည်းအဝေး ပထမအကြိမ်						
၇.၂။ အစည်းအဝေး ဒုတိယအကြိမ်						
၇.၃။ အစည်းအဝေး တတိယအကြိမ်						
၈။ စီမံကိန်းလုပ်ငန်းခွဲ အပြီးသတ်စစ်ဆေးခြင်းအစည်းအဝေး						
၉။ လူထုစစ်ဆေးခွဲအစည်းအဝေး						

ပုံစံ - ၈-၃ ကျေးရွာဖွံ့ဖြိုးရေး ဦးစားပေးအစီအစဉ် (Form PC 3)

လမ်းညွှန်ချက်၊ အဆင့်(၃)ကျေးရွာမှော်မှန်းချက်အစည်းအဝေးပြီးဆုံးသောအခါ ကျေးရွာစီမံကိန်း အထောက်အကူပြု ကော်မတီသည် လူထုစည်းရုံးရေးမှူးအကူအညီဖြင့် ဤပုံစံကိုပြည့်စုံအောင် ဖြည့်သွင်းရမည်။

လူထုစည်းရုံးရေးမှူး/ဝန်ထမ်း အမည် ဒေါ်အိအိခိုင်			
နေ့စွဲ ၁၆.၁၀.၂၀၁၉	စက်ဝန်းအား အမှတ်ခြစ်ပါ (✓) <input type="checkbox"/> စက်ဝန်း(၁) <input type="checkbox"/> စက်ဝန်း(၂) <input type="checkbox"/> စက်ဝန်း(၃) <input checked="" type="checkbox"/> စက်ဝန်း(၄)		
ပြည်နယ်/တိုင်း ဧရာဝတီ	မြို့နယ် ကြံ့ခင်း	ကျေးရွာအုပ်စု ဆုံလဲ	ကျေးရွာ သပြေလှိုင်

က။ အခက်အခဲအတားအဆီးများအားဆွေးနွေးခြင်း - ယခုလက်ရှိအခြေအနေတွင်ဤကျေးရွာဖွံ့ဖြိုးတိုးတက်ရေးအတွက် အဓိကအခက်အခဲအတားအဆီးများသည် မည်သည်များဖြစ်ပါသနည်း။ (အမျိုးသား/သမီး အနည်းဆုံးအခက်အခဲ ၅ ခုစီဖော်ပြပါ)

အုပ်စုဖွဲ့ ဆွေးနွေးမှုများမှ တင်ပြသောအခက်အခဲအတားအဆီးများ		
အဆည်းအဝေးခန်းမရှိသဖြင့် ဖွံ့ဖြိုးရေးအတွက် ဆုံးဖြတ်ရာတွင်နေရာအဆင်မပြေဖြစ်ပါသည်။	<input type="checkbox"/> ကျား	<input type="checkbox"/> မ <input checked="" type="checkbox"/> ကျား+ မ
ဦးစီးဌာန/မြို့ရုံးအတွက် ရင်းနှီးမြှုပ်နှံမှု မရှိသဖြင့် ဝင်ငွေအနည်းပါး ဖြစ်ပါသည်။	<input type="checkbox"/> ကျား	<input type="checkbox"/> မ <input checked="" type="checkbox"/> ကျား+ မ
စာပိုင်း စာမိုင်း ရင်းနှီးမြှုပ်နှံမှု အတွက် ငွေကြေး မလုံလောက် ဖြစ်ပါသည်။	<input type="checkbox"/> ကျား	<input type="checkbox"/> မ <input checked="" type="checkbox"/> ကျား+ မ
အလုပ်အကိုင်အခွင့်အလမ်း နည်းပါးသောကြောင့် ဝင်ငွေအနည်းပါး ဖြစ်ပါသည်။	<input type="checkbox"/> ကျား	<input type="checkbox"/> မ <input checked="" type="checkbox"/> ကျား+ မ
	<input type="checkbox"/> ကျား	<input type="checkbox"/> မ <input type="checkbox"/> ကျား+ မ
	<input type="checkbox"/> ကျား	<input type="checkbox"/> မ <input type="checkbox"/> ကျား+ မ

ဃ။ လူထုစီမံကိန်း၏ လာမည့် (၄) နှစ်အတွက် အကျုံးမဝင်သော ဦးစားပေး ဖွံ့ဖြိုးတိုးတက်မှု လုပ်ငန်း အစီအစဉ်များအားဖော်ပြပါ။

အဆင့်	ကျေးရွာအတွက် ဦးစားပေး ဖွံ့ဖြိုးတိုးတက်မှု လုပ်ငန်းစဉ်များ	အဆိုပြုသူ (အမျိုးသားများ/ အမျိုးသမီးများ/အမျိုးသား+ အမျိုးသမီး)	အခန်းကဏ္ဍ
၁	ခိုက်ပျိုးရေးမညာရရှိရေး	အမျိုးသား + အမျိုးသမီး	ခိုက်ပျိုးရေး
၂	ခိုက်ပျိုးမွေးမြူရေးအတွက် စောင့်ရှောက်ရေး	အမျိုးသား + အမျိုးသမီး	အခြား
၃	ရှင်းနိုးမြေဗိုလ်များချေးငွေ	အမျိုးသမီး	အခြား
၄	အိမ်တွင်းလက်မှုကုန်များ အညစ်အကြေးပေးခြင်း	အမျိုးသမီး	အခြား
၅			

ခေါင်းဆောင်၊ ကျေးရွာစီမံကိန်းအထောက်အကူပြုကော်မတီမှအတည်ပြုသည်။

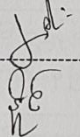
အမည် ----- ဦးခင်စောင့်ဝင်း ----- လက်မှတ် -----  ----- နေ့ရက် ----- ၁၆.၀၂.၂၀၁၈ -----
 မေါလဲလဲခြင်

စိုက်ပျိုးရေး၊ မွေးမြူရေးနှင့် ဆည်မြောင်းဝန်ကြီးဌာန
 ကျေးလက်ဒေသဖွံ့ဖြိုးတိုးတက်ရေးဦးစီးဌာန
 လူထုဗဟိုပြုစီမံကိန်း(တတိယနှစ်စက်ဝန်း)
 ပထမအကြိမ်ကျေးရွာအစည်းအဝေး

- ကျင်းပသည့်နေ့ရက် - ၁၅.၁၀.၂၀၁၈ (တနလုာ်နေ့)
- ကျင်းပသည့်အချိန် - နေ့လယ် (၁ နာရီ ၃၀ မိနစ်)
- ကျင်းပသည့် နေရာ - သပြေကုန်းကျေးရွာ
- ကျင်းပသည့် ဧရိယာ - ဆုံလဲအုပ်စု၊ ကြံခင်းမြို့နယ်။

သပြေကုန်းကျေးရွာ၏ ပထမအကြိမ် ကျေးရွာအစည်းအဝေးအား (၁၅.၁၀.၂၀၁၈) နေ့လယ် (၁နာရီ ၃၀ မိနစ်) တိတိ အချိန်တွင် ကျင်းပပါသည်။ ကျေးရွာအမျိုးသား (၁၆)ဦး၊ ကျေးရွာ အမျိုးသမီး (၃၀) ဦး တက်ရောက်ကြပါသည်။

အစီအစဉ်အရ တာဝန်ကျဝန်ထမ်းများမှ စတင်မိတ်ဆက်ကြပါသည်။ ၎င်းနောက် လူထု စည်းရုံးရေးမှူးမှ စီမံကိန်းအကြောင်းမိတ်ဆက်၍ စီမံကိန်း၏ ရည်ရွယ်ချက် နှင့် PRA Tools များအား ပြန်လည်ဆန်းစစ်ပါသည်။ PRA Tools များတွင်လိုအပ်သည်များ ဖြည့်စွက်ပြီးသည်နှင့် ကော်မတီအပြောင်းအလဲရှိ/ မရှိ မေးမြန်းရာ ကော်မတီအား ပြန်လည် ဖွဲ့စည်းခဲ့ပါသည်။ ပြောင်းရွှေ့သွားသူများနှင့် ရပ်နားလိုသူများကိုယ်စား အခြားလူများမှ တာဝန်ယူပါဝင်ထမ်းဆောင်ကြပါသည်။ ဆက်လက်၍ ယခုနှစ်တွင် လုပ်ငန်းဆောင်ရွက်ရန် ဆန္ဒရှိ/ မရှိ မေးမြန်းရာ မေးမြန်းရာ ကျေးရွာအိမ်မှူးဦးခင်မောင်ဝင်းမှ ယခုနှစ်တွင် မိမိကျေးရွာအနေဖြင့် လုပ်ငန်းလုပ်ဆောင် မည်ဖြစ်ကြောင်း ပြောကြားပါသည်။ ယခုနှစ်လုပ်ဆောင်မည့်လုပ်ငန်း နှင့်ပတ်သတ်၍ ဦးစားပေးလုပ်ငန်းများအားဖော်ထုတ်ခဲ့ကြပါသည်။

၁၃။ ဒုတိယအကြိမ် အစည်းအဝေးမှတ်တမ်း

(၁၆.၁၀.၂၀၁၈) ဒုတိယအကြိမ်ကျေးရွာအစည်းအဝေး

ယခုနှစ်(တတိယနှစ်စက်ဝန်း) အတွက် ဦးစားပေး လုပ်ငန်းအစီအစဉ် အရ_
ပထမဦးစားပေးလုပ်ငန်းမှာ ၁) ဘဏ္ဍာ့သုံးစွဲရေးမ

၂) စိုက်ပျိုးရေးနည်းပညာ

၃) ခေ်းငြေ

၄) အိမ်ခြံမြေလက်ခံလုပ်ငန်း - ကျေးရွာသူကျေးရွာသားများတောင်းဆိုကြပါသည်။

းခြားလုပ်ငန်းများကိုလည်း

အဆိုပါလုပ်ငန်းများမှာ_

၁။ အသေးစားချေးငွေလုပ်ငန်း

၂။ စိုက်ပျိုးစရိတ်ချေးငွေ တို့ဖြစ်ကြပါသည်။

အစည်းအဝေးမှတ်တမ်းတင်သူ

ဒေါ်အိအိခိုင်

(လူထုစည်းရုံးရေးမှူး)

၁၄။ ကဏ္ဍအလိုက်ဦးစားပေးဖွံ့ဖြိုးရေးလုပ်ငန်းစဉ်များ

ကျေးရွာကဏ္ဍအလိုက်ဦးစားပေးဖွံ့ဖြိုးရေးလုပ်ငန်းစဉ်များ						
	စဉ်	လုပ်ငန်း	အဆိုပြုသူ	လ/နှစ်	လုပ်ဆောင်မည့်သူ	ပြင်ပမှထောက်ပံ့ပေးသူ
အခြေခံအဆောက်အအုံ	၁။	ဘက်စုံသုံးခန်းမ	ကျား+မ	၂၀၁၉	ကျေးရွာလူထု	လူထုဗဟိုပြုစီမံကိန်း
အသက်မွေးဝမ်းကြောင်း/စိုက်ပျိုးရေး	၁	အိမ်တွင်းလက်မှုပညာ	မ	၂၀၁၉	ကျေးရွာလူထု	အခြား
ကျန်းမာရေးနှင့် အာဟာရ						
ပညာရေး						
အခြား	၁	စိုက်ပျိုးစရိတ်ချေးငွေ	ကျား	၂၀၁၉	ကျေးရွာလူထု	အခြား
	၂	ငွေစုငွေချေးအသင်း	ကျား	၂၀၁၉	ကျေးရွာလူထု	အခြား