

ပြည်ထောင်စုသမ္မတမြန်မာနိုင်ငံတော်အစိုးရ
စိုက်ပျိုးရေး ၊ မွေးမြူရေးနှင့်ဆည်မြောင်းဝန်ကြီးဌာန
ကျေးလက်ဒေသဖွံ့ဖြိုးတိုးတက်ရေးဦးစီးဌာန
ရမည်းသင်းမြို့နယ်



လူထုဗဟိုပြုစီမံကိန်း

National Community Driven Development Project
(NCDDP)



ကျေးရွာဖွံ့ဖြိုးရေးအစီအစဉ်

Village Development Plan (VDP)

သပြေလှကျေးရွာ၊ဆည်ကန်ကျေးရွာအုပ်စု

၂၀၂၀ ခုနှစ်

မာတိကာ		
စဉ်	အကြောင်းအရာ	စာမျက်နှာအမှတ်
၁	မြို့နယ်မြေပုံ	၃
၂	ကျေးရွာအုပ်စုမြေပုံနှင့် ကျေးရွာတည်နေရာ	၄
၃	အုပ်စုတွင်ပါဝင်သောကျေးရွာများစာရင်း	၄
၄	ကျေးရွာအခြေခံအချက်အလက်များ (ကျေးရွာသမိုင်းကြောင်း)	၅ မှ ၆
၅	လူထုပူးပေါင်းပါဝင်သောလူမှုဆန်းစစ်ခြင်းနှင့်အကဲဖြတ်ခြင်းလုပ်ငန်းစဉ် (PSA/PRA)အကျဉ်းချုပ်ဇယား	၇ မှ ၁၀
၆	ကျေးရွာဖွံ့ဖြိုးရေးအစီအစဉ်အတွက်အသုံးပြုခဲ့သော PRA tools များနှင့်တစ်ခုချင်းစီ အတွက်သုံးသပ်ချက်များ	၁၁ မှ ၂၄
၇	ကော်မတီဝင်များရွေးချယ်ခြင်းနှင့်ကျေးရွာဖွံ့ဖြိုးရေးအစီအစဉ်ဆောင်ရွက်မှုမှတ်တမ်းဓါတ်ပုံများ	၂၅ - ၂၆
၈	ကျေးရွာအချက်အလက် (ပုံစံ-၁)	၂၇ - ၂၉
၉	စီမံကိန်းစက်ဝန်းအချိန်ဇယား (ပုံစံ-၂)	၃၀
၁၀	ကျေးရွာဖွံ့ဖြိုးရေးဦးစားပေးအစီအစဉ် (ပုံစံ-၃)	၃၁ - ၃၂
၁၁	ကျေးရွာအုပ်စုစီမံကိန်းလုပ်ငန်းခွဲရွေးချယ်ခြင်း (ပုံစံ-၄)	၃၃ - ၃၄
၁၂	အစည်းအဝေးမှတ်တမ်းများ(ပထမအကြိမ်၊ဒုတိယအကြိမ်)	၃၅ - ၃၉
၁၃	ကဏ္ဍအလိုက်ဦးစားပေးဖွံ့ဖြိုးရေးလုပ်ငန်းစဉ်များ	၄၀ - ၄၂

၁။ မြို့နယ်မြေပုံ

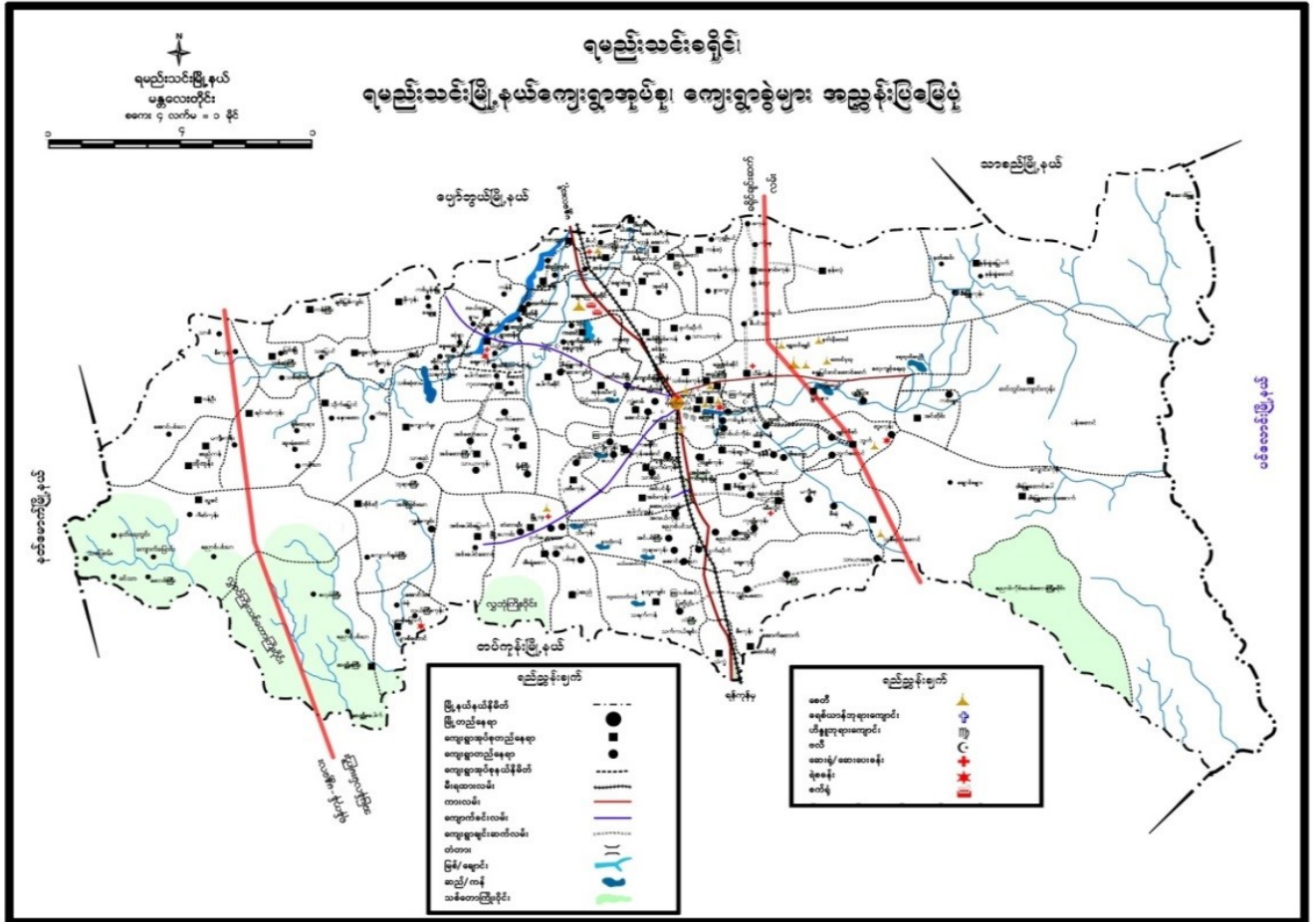

၂။ ကျေးရွာအုပ်စုမြေပုံနှင့် ကျေးရွာတည်နေရာ

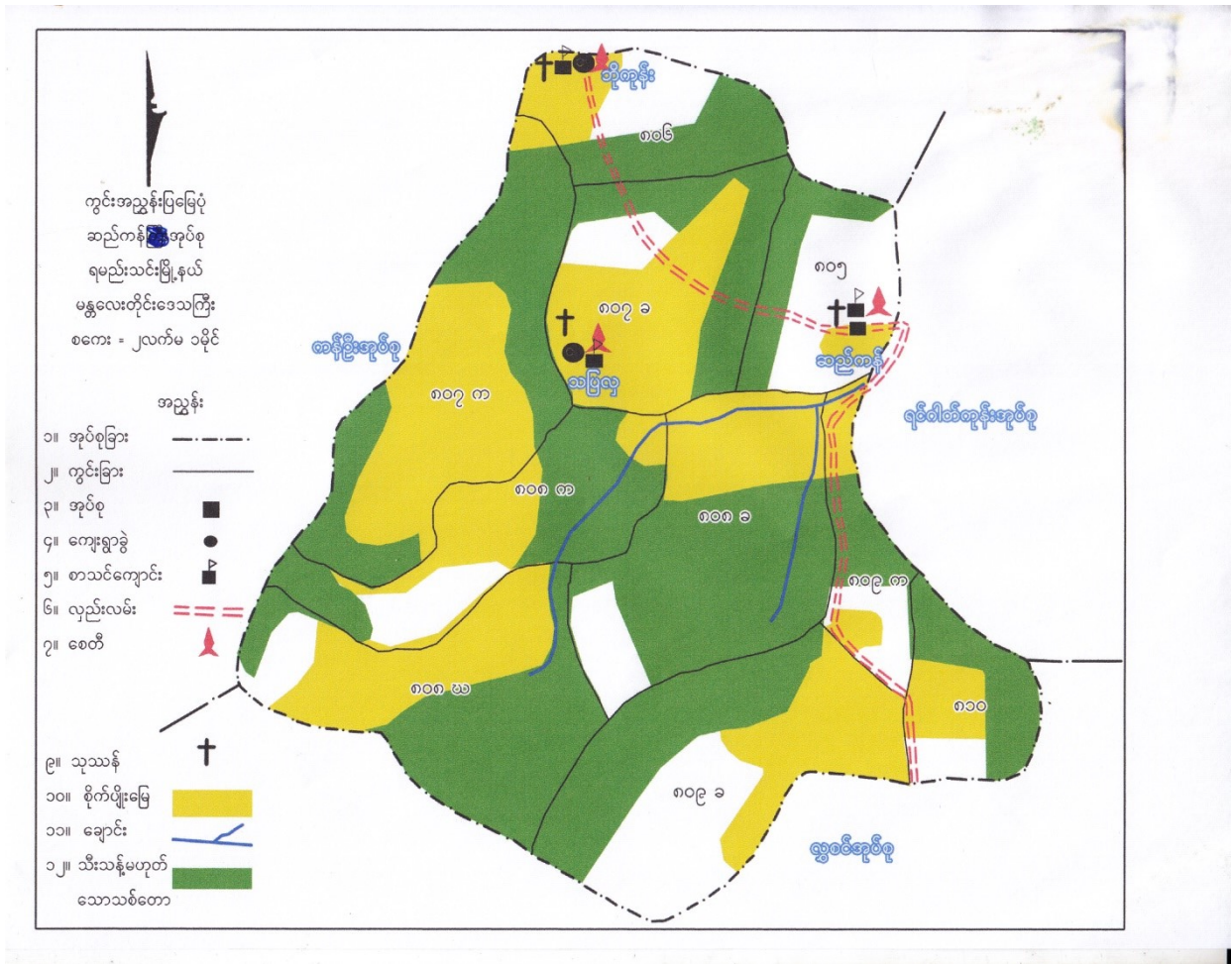

၃။ အုပ်စုတွင်ပါဝင်သောကျေးရွာများစာရင်း

စဉ်	ကျေးရွာအုပ်စုအမည်	ကျေးရွာအမည်	မှတ်ချက်
၁	ဆည်ကန်	သပြေလှ	
		ဆည်ကန်	
		သဲရေ	
		ဘိုကုန်း	

(၅) လူထုပူးပေါင်းပါဝင်သောလ(၄) ကျေးရွာအခြေခံအချက်အလက်များ

စဉ်	အကြောင်းအရာ	အရေအတွက်	
၁	အိမ်ထောင်စုအရေအတွက်	၁၀၂	
၂	လူဦးရေ (ကျား၊မ)	၄၅၀	ကျား- ၁၈၇ မ-၂၆၃
၃	အခြေခံအဆောက်အအုံများ	မူလတန်းကျောင်း	
၄	ကျွမ်းကျင်သူများ	ပန်းရံ လက်သမား စက်ပြင်ဆရာ	
၅	ကျေးရွာသို့ ရောက်ရှိနိုင်သောလမ်းအခြေအနေ	ကျောက်ခင်းလမ်း	
၆	သဘာဝဘေးအန္တရာယ်	မရှိပါ။	
၇	အထွေထွေအုပ်ချုပ်ရေးဦးစီးဌာနမှမှတ်တမ်းတင်ထားခြင်း	ရှိပါသည်	

လူမှုဆန်းစစ်ခြင်းနှင့်အကဲဖြတ်ခြင်းလုပ်ငန်းစဉ် (PSA/PRA)အကျဉ်းချုပ်ဇယား

စဉ်	အကြောင်းအရာ	ရက်စွဲ	ဦးတည်အုပ်စု	တက်ရောက်သူ			အဓိကဆွေးနွေးချက်များ
				ကျား	မ	ပေါင်း	

၁	လူမှုရေးနှင့်အရင်းအမြစ်ပြုပြင်မှု	၁၈-၁၀-၂၀၁၉	စေတနာ့ဝန်ထမ်း၊ အမျိုးသား၊ အမျိုးသမီး	၅	၄	၉	လမ်းပန်းဆက်သွယ်ရေးအခြေအနေအခြေခံအဆောက်အအုံများ၊ လယ်ယာမြေများ၊ မြစ်ချောင်းများ၊ ရေတွင်းရေကန်များ၊ သစ်တောများ၊ ဆည်မြောင်းများ။
၂	ဥစ္စာနေပိုင်ဆိုင်မှုအဆင့်များသုံးသပ်ခြင်း	၁၈-၁၀-၂၀၁၉	ပြေလည်သော အုပ်စု၊ အလယ်အလတ် အုပ်စု၊ မပြေလည်သော အုပ်စု	၅	၄	၉	ပိုင်ဆိုင်မှုစံနှုန်းများသတ်မှတ်ခြင်း၊ စံနှုန်းများအပေါ် အခြေခံပြီးအဆင့်သတ်မှတ်ပိုင်သော အိမ်ထောင်စုအရေအတွက်ခန့်မှန်းခြင်း၊ အဓိကအသက်မွေးဝမ်းကြောင်းလုပ်ငန်းများအားမှတ်တမ်းတင်ခြင်း။
၃	ပိုင်ဆိုင်မှုသုံးသပ်ခြင်း	၁၈-၁၀-၂၀၁၉	အမျိုးသားများ၊ အမျိုးသမီးများ	၅	၄	၉	ပိုင်ဆိုင်မှုအပေါ် အမျိုးသား၊ အမျိုးသမီးထိန်းချုပ်လွှမ်းမိုးမှုအခြေအနေအားဆွေးနွေးမှတ်တမ်းတင်ခြင်း။
၄	ကျား-မအခန်းကဏ္ဍသုံးသပ်ခြင်း (cobweb)	၁၈-၁၀-၂၀၁၉	အမျိုးသားများ၊ အမျိုးသမီးများ	၄	၄	၈	အမျိုးသား၊ အမျိုးသမီးတန်းတူအခွင့်အရေးရရှိမှုအခြေအနေအားဆွေးနွေးမှတ်တမ်းတင်ခြင်း။
၅	ရာသီခွင်ဇယား	၁၈-၁၀-၂၀၁၉	စေတနာ့ဝန်ထမ်း၊ အမျိုးသားများ၊ အမျိုးသမီးများ	၅	၄	၉	ရာသီဥတုအဓိကအသက်မွေးဝမ်းကြောင်းလုပ်ငန်းများရောဂါဘယများ၊ ပွဲတော်များအားဆွေးနွေးမှတ်တမ်းတင်ခြင်း။
၆	အဖွဲ့အစည်းဆိုင်ရာ အကဲဖြတ်ချက်နှင့် ဗင်းကားချပ်	၁၈-၁၀-၂၀၁၉	အမျိုးသားများ၊ အမျိုးသမီးများ	၅	၄	၉	လူထုနှင့်ထိတွေ့ ဆက်ဆံပြီး လူထုအကျိုးစီးပွားအတွက် ဆောင်ရွက်လျက်ရှိသော ရွာအတွင်း၊ ရွာပြင်ပအဖွဲ့အစည်းများအားဖော်ထုတ်ခြင်းနှင့် ဆက်သွယ်မှုပုံသဏ္ဍာန်ကို ကားချပ်ပေါ်တွင်မှတ်တမ်းတင်ခြင်း။

၇	အခက်အခဲများ (ပြဿနာများ)	၁၈-၁၀-၂၀၁၉	အမျိုးသား၊ အမျိုးသမီး	၁၅	၁၂	၂၇	အမျိုးသားများနှင့်အမျိုးသမီးများနေ့စဉ်လူနေမှုဘဝတွင်ကြုံတွေ့နေရသောအခက်အခဲအတားအဆီးများအားဆွေးနွေးဖော်ထုတ်ခြင်း။
၈	နောင်၅နှစ်စာမျှော်မှန်းချက်	၁၈-၁၀-၂၀၁၉	အမျိုးသားများနှင့်အမျိုးသမီးများ	၁၅	၁၂	၂၇	အဓိကပြဿနာကိုပြေလည်စေသောအကြောင်းရင်းများအားပြေလည်စေမည့်လုပ်ငန်းများအားဖော်ထုတ်ခြင်း။
၉	ဦးစားပေးလုပ်ငန်းများရွေးချယ်ဆုံးဖြတ်ခြင်း။	၁၈-၁၀-၂၀၁၉	အမျိုးသား၊ အမျိုးသမီး	၁၅	၁၂	၂၇	ဖော်ထုတ်ထားသောလုပ်ငန်းများအားဦးစားပေးအဆင့်နှိုင်းယှဉ်သတ်မှတ်ခြင်း။

၆။ ကျေးရွာဖွံ့ဖြိုးရေးအစီအစဉ်အတွက်အသုံးပြုခဲ့သော PRA tools များနှင့်တစ်ခုချင်းစီ အတွက်သုံးသပ်ချက်များ

၆။ (က) လူမှုရေးနှင့်အရင်း အမြစ်ပြုခြင်း



လူမှုရေးနှင့်အရင်းအမြစ်ပြုပြင်ပုံသုံးသပ်ချက်

အုပ်စု - ဆည်ကန်
ကျေးရွာ - သပြေလှ

ဖက်စွဲ - ၁၈.၁၀.၂၀၁၉
ဒေါ်နယ် - ၇ မည်၊ သင်

လူမှုကျေးဇူးအဖြစ် ပြုပြင်မှု
< ဆွေးနွေးခြင်းနှင့် ဆန်းစစ်ခြင်း >

- တောင်သူလုပ်ငန်းကိုသာအဓိက လုပ်ကိုင်သည်။
- ဗုဒ္ဓဘာသာကိုးကွယ်ကြသည်။
- စာနိဂုံးလဝန်းကျွန်းတွင် သဘာဝဘေးအန္တရာယ်ရှိ
တက်သည်။ ဝင်ငွေ နည်းပါးသည်။
- ကဆုန်၊ ဒုလ္လဘလများတွင် ရေအရမ်းရှားသည်။
- ကုသိုလ်တူကောင်းမှသာ စီးပွားရေးလုပ်ငန်းအ
ဆင်ဖြူကြွယ်သည်။ မိုးကုတ်တွင် ရွာအတွင်း
လမ်းများ၊ ရွာဘေးဆက်လမ်းများ အလွန်ဆိုး
ရွားသည်။ တောင်သူလုပ်ငန်း၊ သာလုပ်ကိုင်
သောကြောင့် ဝင်ငွေရှားပါးသည်။

အနှစ်ချုပ်

တောင်သူလုပ်ငန်းများစိမ်းချိန်တွင် ဝင်ငွေမရှိ
တော့သဖြင့် အခြားအသေအချိန် အလုပ်ထွက်လုပ်ကြ
ရသည်။ ထို့ကြောင့် စိမ်းကိန်းမှ အဆက်မပြတ် ဝမ်း
ကျောင်းသစ်စာနိဂုံးများပေးပါက ရွာဖွင့်ပြီးရေးကိုများ
ရွာအထောက်အကူဖြစ်စေပါမည်။

၆။ (ခ) ဥစ္စာနေပိုင်ဆိုင်မှု၊ အဆင့်များသုံးသပ်ခြင်း

ကျေး. ၅၈-၁၁ ပြေလျ
အုပ်စု - ဆည်ကန်
ရက်စွဲ - ၁၈.၁၀.၂၀၂၀

ဥစ္စာနေ ကြွယ်ဝမှု ဖြစ်ရယူခြင်း

အဆင့်	သတ်မှတ်ချက်	အိမ်ထောင်စုအရေအတွက်	%
ချမ်းသာ	ထိုက်အိမ်၊ နွား (၄) ကောင် လှည်း၊ ဆိုကေယ်၊ လယ်ယာ (၁၀) ဧက ဝန်းကျင်	၁၁	၁၁%.
အလယ်အလတ်	ထွပ်မိုး၊ ဆင်္ဂါက၊ နွား ၂ ကောင်၊ လယ်ယာ (၅) ဧက ဝန်းကျင်	၅၇	၅၆%.
အဆင်မပြေ	လက်လှုပ်လက်စား၊ ငှက်စား၊ လျှိုက်၊ ကြွဲ၊ ကျပ်ပန်း	၃၁	၃၀%.
စိုက်ပျိုးရေး	နားငှက်၊ အိမ်သက်ခဲခြင်း၊ အားကိုး၊ ရေညှိ၊ သျှင်မရှိ။	၃	၃%.
စုစုပေါင်း		၁၀၂	၁၀၀%.

ဥစ္စာနေပိုင်ဆိုင်မှုအဆင့်များအားအုပ်စုအလိုက်သုံးသပ်ခြင်း

ကျေး: ၅၇. သ ဖြေ ဖြေ
 အုပ်စု-ဆန်ကန်
 ၇၈၈၅ - ၁၈. ၁၀. ၂၀၁
 ဖြို. ၂၂၂ - ၇၆၂၃: သေ.

ဥစ္စာနေကြွယ်ဝမှု ရယူ
၂ ဆွေ၊ ၆ ခွေး၊ ၅ ခွေး၊ ၁၀ ခွေး၊ ၁၀ ခွေး

- အဆင်မပြေသော အိမ်ခြေ < ၃၁ > ရှိသည်။ ယာမြေ မရှိ
 သောကြောင့် အဖွား လိုက် စား ၇၊ စားဝတ်နေရေး ခက်ခဲ။
- ခိုကိုး ဂူမဲ့ အိမ် < ၃ > ရှိသည်။ အသက်အရွယ် ကြီး ဖြီး
 ကူညီ ဆောက် ပံ့ ပေး သူ မရှိ။
- အလယ် အလတ် အိမ် ခြေ < ၅၇ > ရှိသည်။ ထိုအိမ် များ
 က စားဝတ်နေရေး ရှောင်လှန် ကြသည်။ စောင့်ယာ လုပ်
 မှို လုပ် ကိုင် နိုင် ကြသည်။
- ခွမ်း ဘာသာ အိမ် ခြေ < ၁၁ > ရှိသည်။ ထိုအိမ် များ သား
 သား သမီး များ ၇၊ ပညာရေး ကို စား ပေး နိုင် ကြသည်။

အနှစ်ချုပ်
 တစ်ဖွားလုံး အတိုင်း အစာထွက် အလယ် အလတ် အိမ် ခြေ များ
 ပေါ များ ဖြီး ဆင်း ၇ ခွမ်း ပါး က ခိုကိုး ဂူမဲ့ အိမ်ဆောင်စုယာ
 ဖွား စားဝတ်နေရေး ခက်ခဲနေ ကြောင်း တွေ့ ၇ ရှိသည်။ စောင့်သူ
 ကျေး ၅၇ ဖြစ် ဖြစ် ကြောင့် ခွမ်း ဘာသာ အိမ် ခြေ နည်းပါး
 သည်။

ခို: ဆောင်ဆွေး ခွေး သူ = ခို: အုပ်: ကျော်
 ပါထဲဆွေး ခွေး သူ = ကျား (၅) + မ (၄)

၆။(၈)ပိုင်ဆိုင်မှုသုံးသပ်ခြင်း

ကျေးဇူးတင်ကျေးဇူးတင်
ဒုတိယ - ဆုတံဆိပ်

၇၈၈၈ - ၈၈၈၈
မြို့နယ် - ၇၈၈၈

အရင်းအမြစ်သုံးစွဲမှု ပြုလုပ်ထား



ကောလိပ် ကွင်း
ခရိုင် ကျောင်း
အုပ်ကြီး ကျောင်း
လမ်း၊ ခုသာန်
ကျေးရွာ
အုပ်စုစေတီ
ကျွန်း၊ ရွာ၊
လယ်ယာ၊ သစ်တော

ဦးဆောင်ဆွေးနွေးသူ - ဒေါ်သန်း
ပါဝင်ဆွေးနွေးသူ - ကျား (၅)
မ (၄)

ကျေးဇူး-သဖြေပျ
အုပ်စု-အုပ်စု

၇၈၅- ၁၈၁၀၁၉
မြို့-နယ်-၇မုန်းသင်း

အရင်းအမြစ်ထိန်းချုပ်မှု ဖြစ်ရယူ



ကောလိပ်ကွင်း

အုပ်စု-ဦးကျောင်း

အုပ်စု-စေတီ

အသက်ကျောင်း

လမ်း-သုသာန်

ကျေးတောင်

ကျွန်း၊ နွား

လယ်ယာ၊

သစ်တော

နီးဆောင်အေး-ဧည့်-ဒေါ်သင်း

ပါဝင်အေး-ဧည့်-ကျား (၅)

မ (၄)

ပိုင်ဆိုင်မှုအားသုံးသပ်ခြင်း

ကျေးဇူး- သဖြေဖြူ
 အုပ်စု- ဆယ့်ကျိပ်
 ဂုဏ်စွဲ- ၀၈ ၀၀ ၀၀၉
 ဖြို- နယ်- ဂုဏ်သိမ်းသင်း

အပိုင်ဆိုင်မှုအား သုံးသပ်ခြင်း၊ ဖြိုငယ်သား
(ဆေး၊ ခွေ၊ ခြစ်၊ ခွင်၊ ဆင်း၊ စစ်ခြင်း)

- တောလုံး ကွင်း၊ အုန်းကြီးကျောင်း၊ အုန်းစေတီတို့
 ကို အပိုင်ဆိုင်ထားသော ကလေးများ နှစ်စဉ် ချုပ် ဖြို ကျား-မ
 တန်း တူသုံး စွဲ ဖြစ်သည်။

- စာသင် ကျောင်း ကို တော အပိုင်ဆိုင်သမား ထိန်း ချုပ်
 သည်။ လမ်း၊ သုသာန်၊ ဂေတုန်း၊ ကျွဲ၊ ခွား၊
 လုပ်ယာ သစ် တော စသည့် တို့ ကို အပိုင်ဆိုင်သော
 အပိုင်ဆိုင် သမား တန်း တူ ထိန်း ချုပ် ဖြို တန်း
 တူ သုံး စွဲ ဖြစ်သည်။

အနှစ်ချုပ်
 ထိန်း ချုပ်မှု တွင်သာ အပိုင်ဆိုင် သား၊ ဆင်း၊ အုန်း
 လယ် ကွဲပြား မှု ဖြစ်ပေမည်။ သုံးစွဲ ချုပ်စွဲ တန်း တူ
 သုံး စွဲ ဖြစ် ကျောင်း တွေ ဖြစ်သည်။

၆။ (ဃ) ကျား-မအခန်းကဏ္ဍ သုံးသပ်ခြင်း (cobweb)

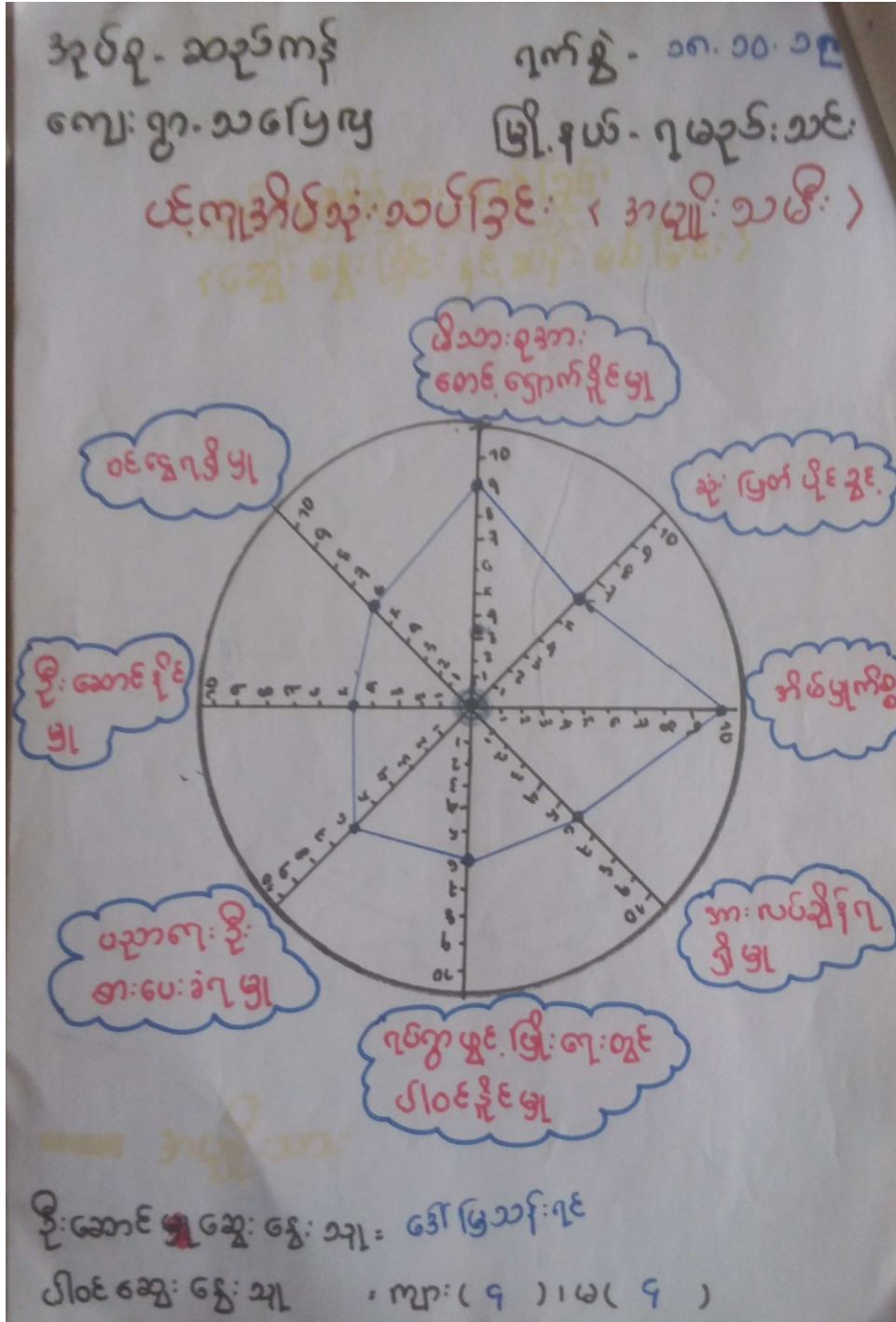

အုပ်စု-ဆည်ကန်
ကျေးရွာ-ဝါးဖြူ

ရက်စွဲ- ၀၈.၀၀.၀၉
မြို့နယ်- ကုမည်းဘင်

ပင်ကူအိမ်သုံးသပ်ခြင်း
< အမျိုးသား >

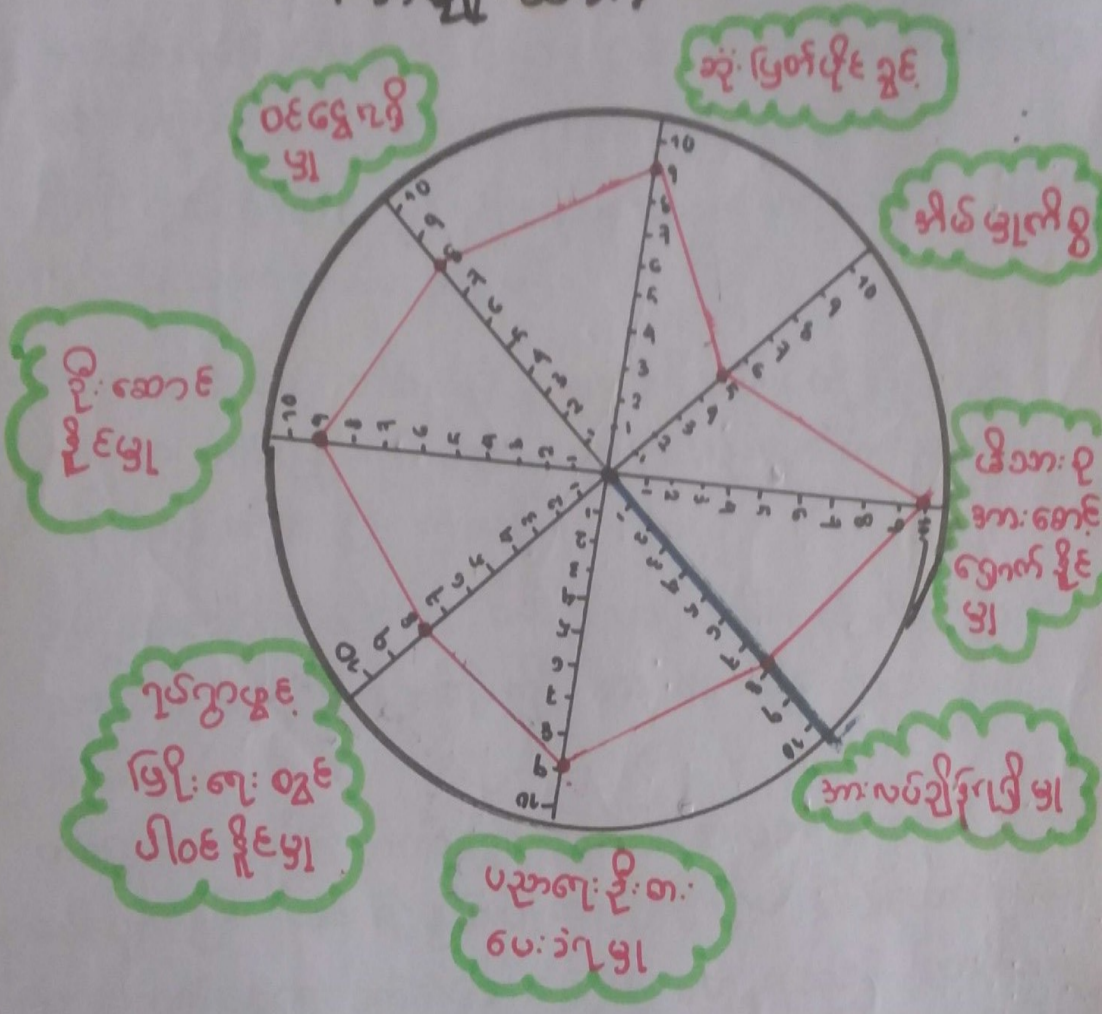

ဦးဆောင်ဆွေးနွေးသူ ဦးညွှန်စော

ပါဝင် ဆွေးနွေးသူ = ကျား (၄)
မ (၄)

အုပ်စု - ဆည်ကန်

ဂုဏ်စွဲ - ၁၈. ၁၀. ၁၉

ကျေးဇူး - ၁၁၆၅၇၄

မြို့နယ် - ၇၀၂၄ - သစ်

ပင်. ကျွတ်ဆုံး. သပ်ခြင်း

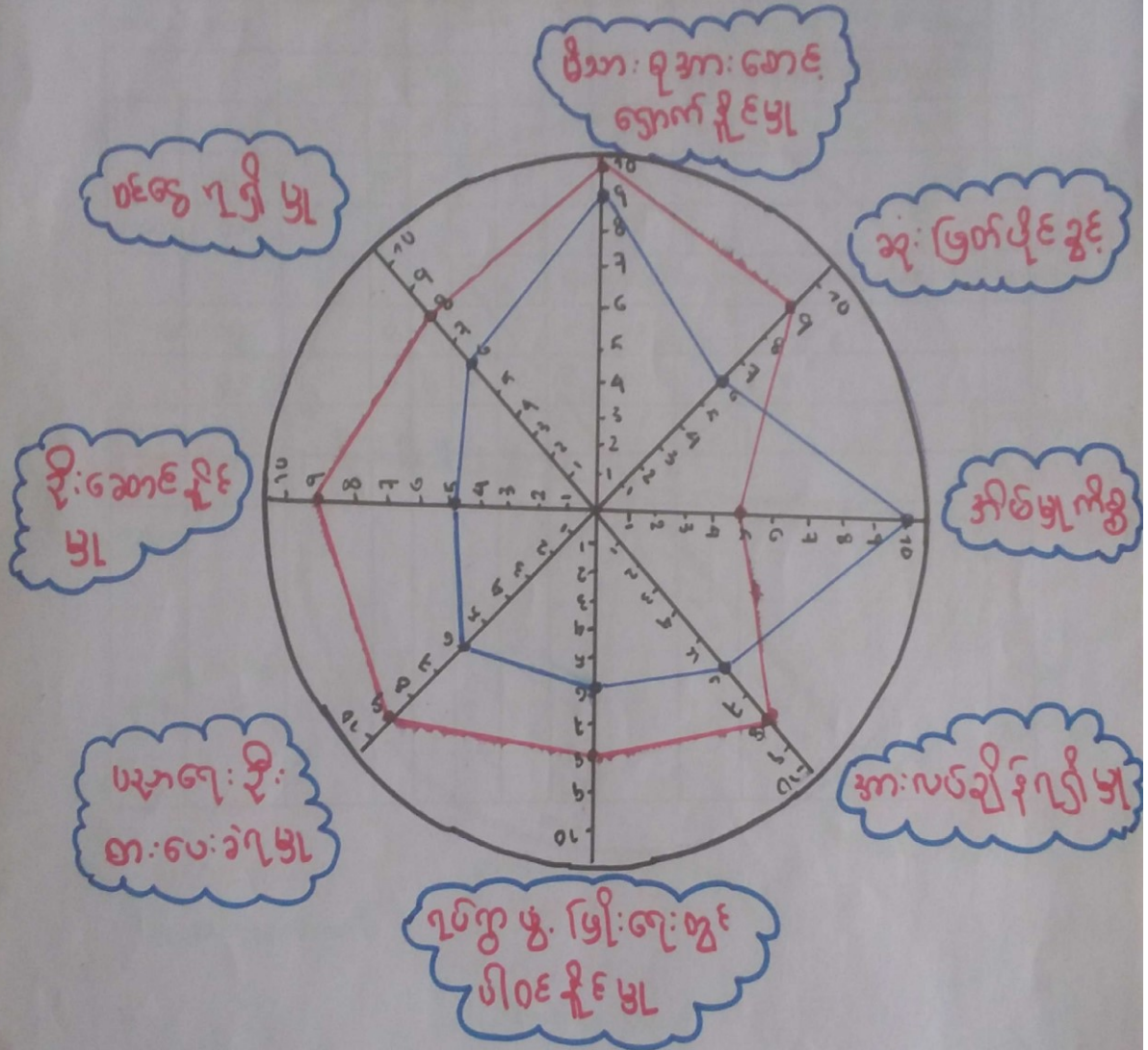

- အမျိုးအား
- အမျိုးအမိ

ကျား-မအခန်းကဏ္ဍ သုံးသပ်ခြင်း (cobweb)

အုပ်စု - ဆည်ကန်
 ကျေး - ၅၀ - သပြေလှ
 ၇က်စွဲ - ၁၈.၁၀.၁၉

ပင်ကျအိမ်ဆုံး သပ်ခြင်း
၂ဆေး ၈ဆေး ခြင်း ၅၆ ဆုံး ဓာတ်ခြင်း

- မိသားစုကို အပျိုသား၊ သမီး တန်း တူ နှိ ဝါး စောင့်ရှောက် နိုင်
 သည်။ မိသားစုအရေ ၅၆ ဂုဏ်ကျေး ၅၀ အရေ ဆုံး ဖြစ်ပိုင် နှင့် တွင်
 အပျို သား များ ဖိုဖို ဆုံး ဖြစ်နိုင် က သည်။ အိမ်မှ ကိစ္စ ငြိ နှင်း
 ကာတွင် အပျို သမီး များက ဖို က သည်။ အားလပ်ချိန်၌ မှ
 အပျို သမီး များ သည် ကလေး ထိန်း ဂု ခြင်း ၊ မီး ပို ချောင်း ဝင် ဂ
 ခြင်း ကြောင့် အပျို သား များ လောက်မရ ဂှိ ပေ။

- ဂုဏ်ကျေး ဖြိုး ကျ တွင် အပျို သား များက ဖိုဖို ဦး ဆောင်
 နိုင် က သည်။ ပညာရေး ဦး စား ပေးခံရ မှ များ ၊ ဝင် ငွေ ရွာ
 ဖွေ နိုင် မှ တွင် အပျို သား များက ဖိုဖို ဂှိ က သည်။

အနှစ် ချုပ်
 ပင်ကျအိမ်ဆုံး သပ် က သည် ၊ ကာတွင် အပျို သား များ က
 အပျို သမီး များ ဆက် အနှင် အကျေး များ ရှာ ဖိုဖို ဂှိ စေ ဖြ
 ကျား - မထိန်း တူ နှိ မှ မှ အနည်းငယ် ကွာဟ ကြောင့် ဖွေ
 ဂ သည်။

၆။ (င) ရာသီခွင်ဇယား

ရာသီခွင် ဖြန့်ဖြူးခြင်း

၇၈၅ - ၁၈. ၁၀. ၁၉

စဉ်	အကြောင်းအရာ	အင်္ဂါ	နဂါး	မိဂ	မိဇ္ဈိမ	မိဂါး	အင်္ဂါ	နဂါး	မိဂ	မိဇ္ဈိမ	မိဂါး	အင်္ဂါ	နဂါး	မိဂ	မိဇ္ဈိမ	မိဂါး
၁။	အသက်မွေးဝမ်းကျောင်းလုပ်ငန်း	☽	♋	♌	♍	♎	♏	♐	♑	♒	♓	-	-	☽	-	-
၂။	ဝင်ငွေ ဂုဏ် ဖွယ်	-	-	-	-	-	☽	☽	☽	☽	☽	☽	☽	☽	☽	☽
၃။	ကျောက်ကုန် (ပျဉ်)	☽	☽	☽	☽	☽	☽	☽	☽	☽	☽	☽	☽	☽	☽	☽
၄။	ကျောက်ကုန် (တံတိုင်း)	-	☽	☽	☽	☽	-	☽	☽	-	-	☽	☽	☽	☽	☽
၅။	မိုးရွာရခြင်း	☽	☽	-	☽	-	-	☽	☽	-	-	-	-	-	-	-
၆။	အခြားအသက်မွေး ဝမ်းကျောင်း	☽	-	-	-	-	☽	☽	☽	☽	☽	☽	☽	☽	☽	☽
၇။	အသက်မွေး ဝမ်းကျောင်း	☽	-	-	☽	☽	☽	☽	☽	☽	☽	☽	☽	☽	☽	☽
၈။	ရာသီဥတု	☽	☽	☽	☽	☽	☽	☽	☽	☽	☽	☽	☽	☽	☽	☽
၉။	အကျန်းအဝမ်း	☽	☽	-	-	-	☽	☽	-	-	-	-	-	-	-	-

☽ - အင်္ဂါ
☽ - နဂါး
☽ - မိဂ
☽ - မိဇ္ဈိမ
☽ - မိဂါး
☽ - အင်္ဂါ
☽ - နဂါး
☽ - မိဂ
☽ - မိဇ္ဈိမ
☽ - မိဂါး

☽ - အင်္ဂါ
☽ - နဂါး
☽ - မိဂ
☽ - မိဇ္ဈိမ
☽ - မိဂါး

☽ - အင်္ဂါ
☽ - နဂါး
☽ - မိဂ
☽ - မိဇ္ဈိမ
☽ - မိဂါး

☽ - အင်္ဂါ
☽ - နဂါး
☽ - မိဂ
☽ - မိဇ္ဈိမ
☽ - မိဂါး

ရာသီခွင်ဇယားအားသုံးသပ်ခြင်း

၉ - ဆည်ကန်
ကျားရွာ သဗ္ဗေဗျ

ရာသီခွင် ဖြ ဖြ ကွဲဒါ
 < သွေး ဇွေး မြေး ဌေး ဆိုး စစ် ခြေး >

- ကောင်းပင် ယုပင် ငှက် ကို အဝိကထား ယုပင်ကို ကြည့်သည်။
- ကော်သစ်စား လ နောက် ပိုင်း တွင် သာ သီး ၃ ရှိတ်
သိမ်း ချိန် ဖြစ်သောကြောင့် ဝေငွေ ဖြစ်သည်။
- ယု ဌေး ကျွဲ ၊ နှား ကိရုဇွန် ပျား ကုသိအပိုက် ပျား နှာ
ဖွား ပျား ဖြစ်သည်။
- ကုသိ အပိုက် မွဲတော် ကျွဲ ပပွား ပျား ဖြစ်သည်။
- ကောင်းပင် သိမ်း ချိန် ဖြစ် ပါက အခြား ဒေသသို့
စီး မွား တွက် ရှာ ကြသည်။
- ကဆုန် ၊ နယုန် လ ဌေး တပေါင်း လ ပျား တွင် ဆောက်
သုံး ရှာ ဖြစ်ပါသည်။
- မိုး ကုသိ တွင် လမ်း ပန်း ဆက် ဆွယ် ရှေး ဘက် သို့ သည်။
- တန်ခူး ၊ ကဆုန် ၊ ကော်သစ်စား ၊ သိကင်း ကျွတ် လ
ပျား ရှိမန် ရှိ သါ မိုး သက် ဓပ ပြင်း ပျား ကျ သည်။

ကောင်းပင် ယုပင် ပျား သိမ်း ချိန် တွင် ဝေငွေ မရှိ
 ကော်သစ်စား ၊ အခြား ဒေသသို့ ၊ အယုပင် တွက် ယုပင် ကြ
 ဖြသည်။ ထို့ ကြောင့် စိမ်း ကို ဖြ ဘက် ပေး ဝမ်း
 ကျောင်း သစ်စား ၊ မွား ပေး ပါက ရှာ ဌေး ဖြစ် ရှေး ကို မွား

၆။ (၈) အဖွဲ့အစည်းဆိုင်ရာအကဲဖြတ်ချက် (ပင်းကားချပ်)

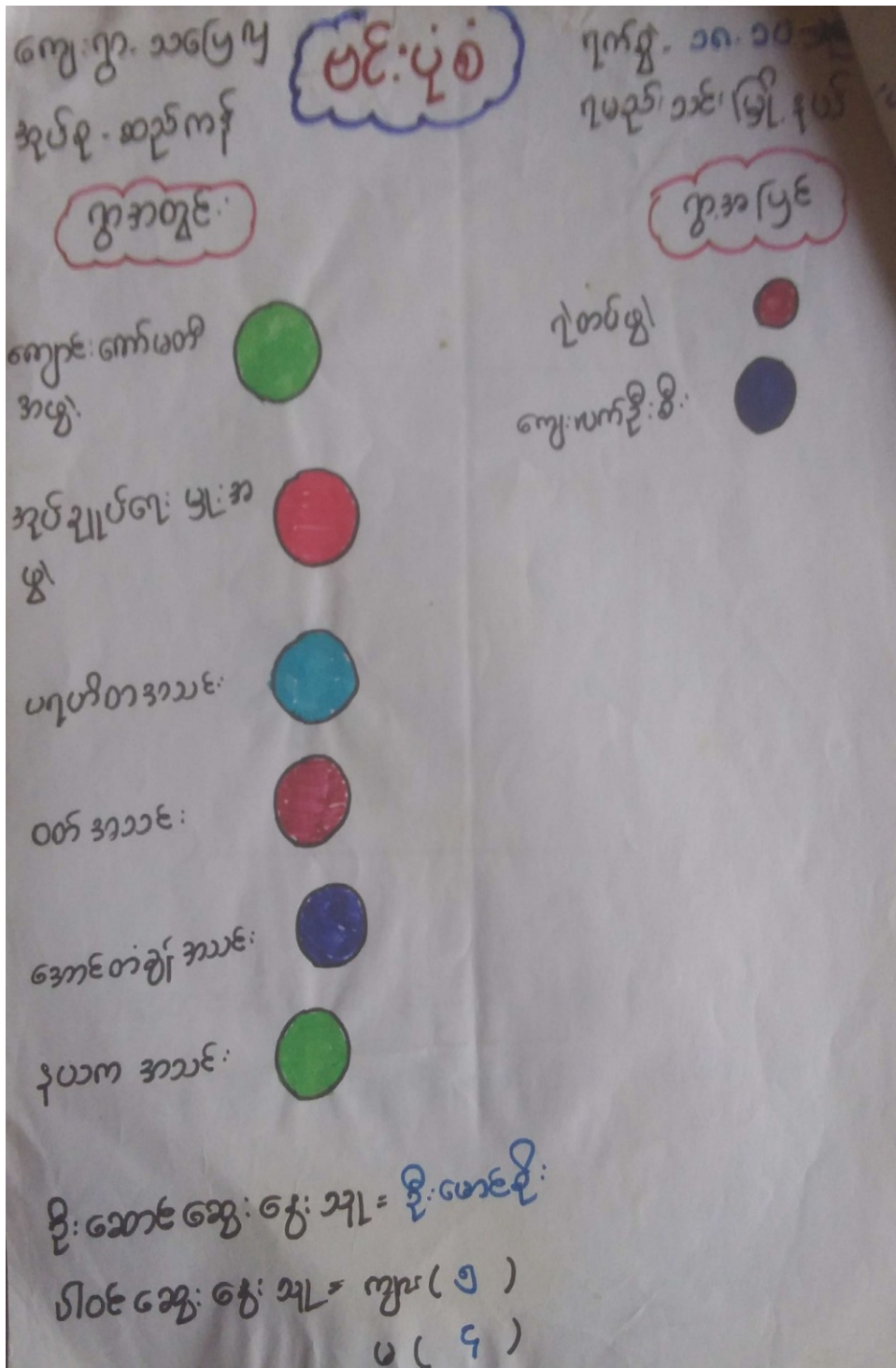

ကျေးဇူး သပြေပျ
အုပ်စု - ဆည်ကန်

၇က်စွဲ - ၁၈.၁၀.၁၉
၇မဉ်းသင်း ဖြို.၇ယ

မင်းပျံစံ

၇၇၈
၇

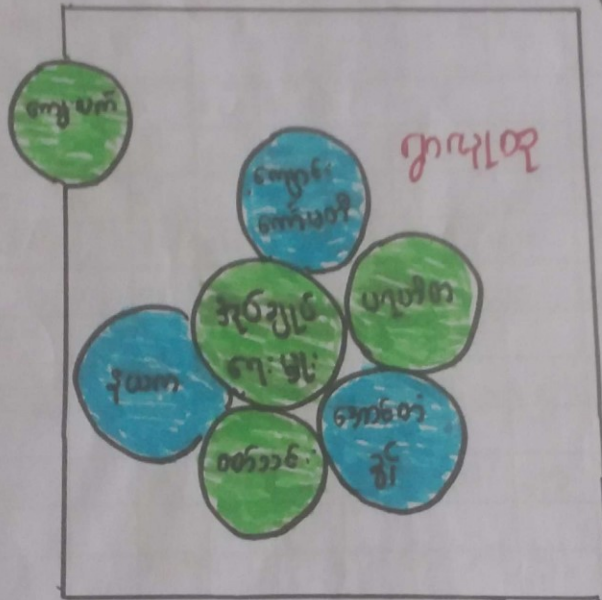

ဦးဆောင်ဆွေးနွေးသူ - ဦးမောင်စိုး
ပါဝင်ဆွေးနွေးသူ - ကျား (၅), မ(၄)

အဖွဲ့အစည်းဆိုင်ရာအကဲဖြတ်ချက်အားသုံးသပ်ခြင်း

ကျေးဇူး- သပြေလှ
 အုပ်စု- ဆည်ကန်
 ၇က်စွဲ- ၀၈.၁၀.၂၀၂၀
 ၇မည့်သင်- ၁၅.၉.၂၀၂၀

မင်းပိုင်
 (ဆွေးနွေးခြင်း ဌာနဆိုင်ရာစစ်ကြောင်း)

- အုပ်ချုပ်ရေး မြှင့်အဖွဲ့၊ နယက အဖွဲ့၊ များသည့်ကွဲပြား
 လိုအပ်ချက် များကို ဦးဆောင်ဆောင်ရွက် ကြသည့်။
- ဟုတ်တရားအဖွဲ့ ဖွဲ့စည်း ရွာ၏ ကျရာစာဝါကို ကျေပ
 စွာ တစ်ဆောင် ကြသည့်။
- အောင်ကံ ချိန်၊ ဝက်သင်း စသည့် အဖွဲ့ များ မှလည်း
 ရွာ၏ လိုအပ် မှု များကို တစ်ဖက် တစ်လမ်း ဖြစ်
 ဆောင်ရွက် ကြသည့်။
- ကျေးလက်ဦးစီးဌာန ဌာနဆိုင်ရာ စစ်ကြောင်း မြှင့်သည့်

အုပ်ချုပ်
 ကျေးဇူးအဖွဲ့ အစည်း များ အားလုံး သည် ၎င်းတို့
 စီစဉ်ချက် များကို ကျေပမြေ့ဖြူ ဖြစ်စေရန် အောင်ဆောင်ရွက်
 ကြသည့်။ စည်းလုံးစွာ ကျေးဇူးတင်စွာ တစ်ကွဲပြား ကြောင်း

၆။ (ဆ) အခက်အခဲများ (ပြဿနာများ)

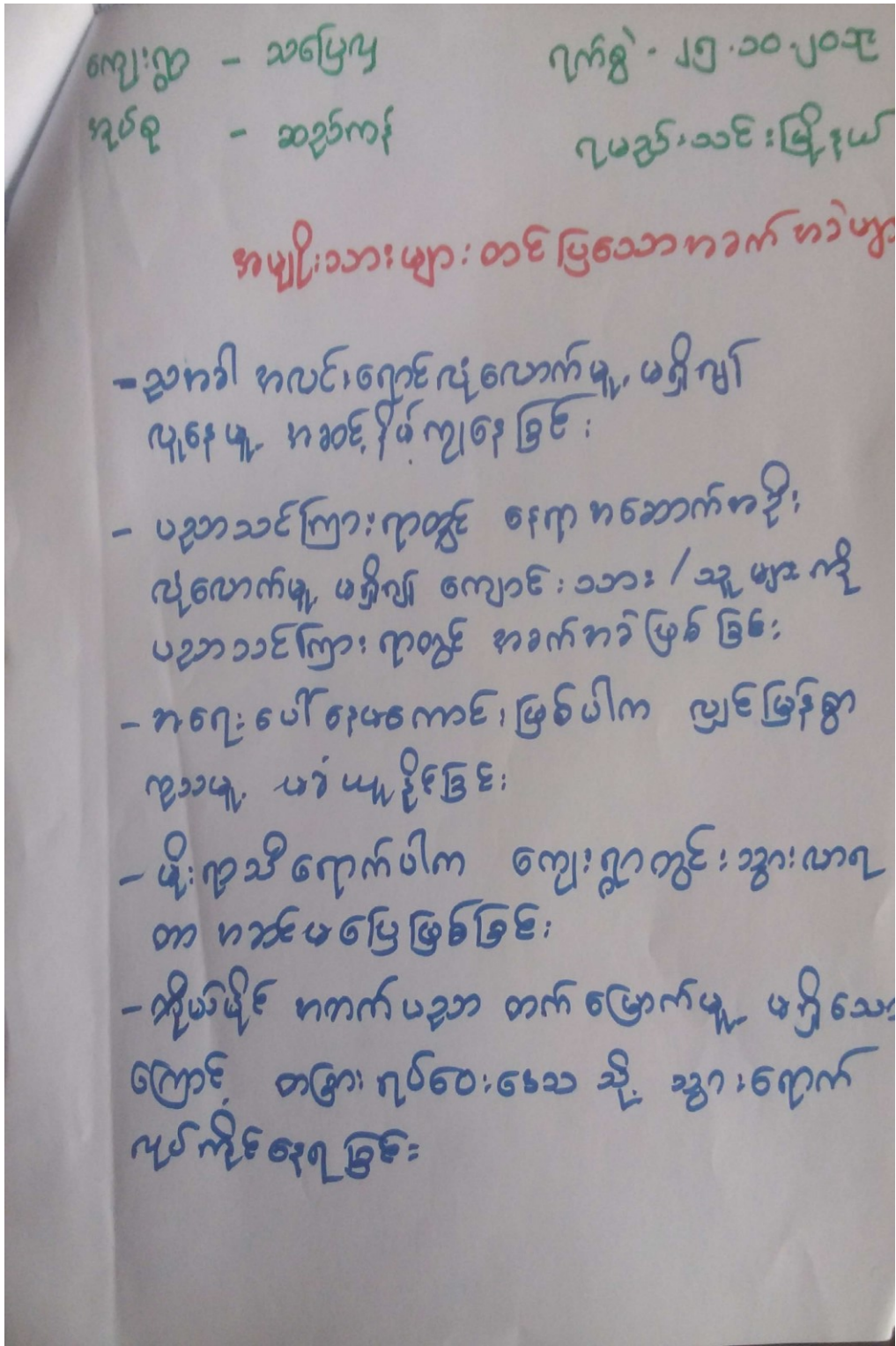

ကျေးဇူး - သပြေဗျ
အုပ်စု - ဆန်ကန်

ရက်စွဲ - ၂၅. ၁၀. ၂၀၁၉
ရမည် - သင်းခြံနယ်

အပျိုသမီးများ စာပြသော ကခက်ကခဲများ

- ဥပမာ အလင်းရောင် လုံလောက်မှု မရှိပါ
လူစားမှု ကာဏ်၊ နှိပ်၊ ကျေးဇူးခြင်း
- ပညာ သင်ကြားရာတွင် နေရာအဆောက်အဦး
လုံလောက်မှု မရှိပါ ကျောင်းသား/သူများကို
ပညာ သင်ကြားရာတွင် ကခက်ကခဲဖြစ်ခြင်း
- အစားပေါ်နေမကောင်း - ဖြစ်ပါက ပြင်မြင်စွာ
ကူညီမှု မရှိမှုဖြစ်ခြင်း
- မိုးရာသီ ရောက်ပါက ကျေးဇူးတင် သွားလာရတာ
အခက် ဖြစ် ဖြစ်ခြင်း။
- ကိုယ်ပိုင် အတတ်ပညာ တက်ပြောက် မှု မရှိသော
ကြောင့် ကခြား၊ ဂုဏ်ထူး၊ ဝေသာ သို့ သွားရောက်
လုပ်ကိုင် ဖျက်ခြင်း

၆။ (ခ) ကျေးရွာဖွံ့ဖြိုးရေးဦးစားပေးလုပ်ငန်းများ

ကျေးရွာ - သပြေ
 ဗဟု - ဆန္ဒကန်

၇၀၅ - ၂၅.၁၀.၂၀၁၉
 ၇၆၂၆:၁၁၆:မြို့နယ်

ဦးစားပေးလုပ်ငန်းစွဲများ

၁၁) ဖြစ်စေ့တိုင်း တိုးပွားခြင်း (ကျား၊ ယ)

၂၂) စာအုပ်ကျောင်း ဆောင်တိုးပွားခြင်း (ကျား၊ ယ)

၃၃) ရွာတွင်း ရိက္ခာလမ်း စင်ခြင်း (ကျား + ယ)

၃၄) ဆေးပေးခန်း တည်ဆောက်ခြင်း (ကျား၊ ယ)

၃၅) လက်သမား အင်္ကျီ (ကျား)

၃၆) စက်ချုပ် အင်္ကျီ (ယ)

၆။ (ဈ) ကျေးရွာမျှော်မှန်းချက်

ကျေးရွာ - သပြေပြေ
 ဒုဗ်စု - ဆဗ်ကန်
 ဂျက်ရွဲ-၂၅-၁၀၂၀၁၉
 ဂမဗ်သင်းဖြိုနယ်

အမျိုးသမီးများ တပြောသော ပြောပြချက်များ

- ညာဘက် ကလေးကောင်လေးလောက်များ ရှိလာဖို့၊
 လျှော့ဖျား၊ ကဆင်၊ မြင်၊ မားလာမည်။

- ကျောင်းသား / သူ များကို ပညာ သင်ကြား ကတင်
 ရော လူလောက်များ ရှိလာမည်။

- ကျန်းမာရေးကတက် မိမိ၏ လျှင်မြန်စွာ ကုသနိုင်မည်။

- ဥတုဂဥဘိမရွေး သွားလာရ ကဆင် ပြောလာမည်။

- ကိုယ်ပိုင် ကတက်ပညာ ကဆင် မွေးဝမ်းကြောင်း
 မညာရပ်များ၊ တက်မြောက် လာဖို့၊ မိသားစုဝင်တွေ
 ဆိုးမွားလာမည်။

ကျေးဇူး - သပြေပျ

အုပ်စု - ဆဋ္ဌကံ

ရက်စွဲ - ၂၅.၁၀.၂၀၁၉

ရမည် - သင်ကြိုနယ်

အမျိုးသားများ တင်ပြသော ဖြေရှင်းချက်များ

⇒ ဥပမာအားဖြင့် အလင်းရောင် ယုံလောက်မှု ဖြစ်လာခြင်း
ပျက်စီးမှု အားဖြင့် ဖြစ်လာမည်။

⇒ ကျောင်းသား/သူများကို ပညာသင်ကြားတွင်
စိတ်ရပ်စဲမှု ယုံလောက်မှု ဖြစ်လာမည်။

⇒ ကျန်းမာရေးကဏ္ဍ ပိုမိုထိရောက် ဖြစ်ခြင်းမှာ
ကုသလာနိုင်မည်။

⇒ ဥပမာအားဖြင့် မရွေး ကျေးဇူးတင်စွာ သွားလာရကာ
အားပြေလာမည်။

⇒ ကိုယ်ပိုင် အသက်မွေးဝမ်းကြောင်း ပညာရပ်မှာ
တက်မြောက်လာခြင်း မိသားစုဝေငွေ တိုးပွား
လာမည်။

၇။ ကော်မတီဝင်များရွေးချယ်ခြင်းနှင့်ကျေးရွာဖွံ့ဖြိုးရေးအစီအစဉ်ဆောင်ရွက်မှုမှတ်တမ်းခါတ်ပုံများ



၇။ ကော်မတီဝင်များစာရင်း ဒုတိယနှစ်စက်ဝန်း

စဉ်	အမည်	ရာထူး (ကျေးရွာအဆင့်)	ရာထူး (အုပ်စုအဆင့်)
-----	------	----------------------	---------------------

၁	ဦးအုန်းကျော်	စီ/ထောက်ဥက္ကဋ္ဌ	အဖွဲ့ဝင်
၂	ဒေါ်မြင့်သန်း	စီ/ထောက်ဥက္ကဋ္ဌ	အဖွဲ့ဝင်
၃	ဦးညွန့် အောင်	စောင့်ကြည့်ကြီးကြပ်-ဥက္ကဋ္ဌ	
၄	ဒေါ်ခင်မာဝင်း	စောင့်ကြည့်ကြီးကြပ်-အဖွဲ့ဝင်	
၅	ဒေါ်မြင့်	ဝယ်ယူရေး-ဥက္ကဋ္ဌ	
၆	ဦးသိန်းဇော်	ဝယ်ယူရေး-အဖွဲ့ဝင်	
၇	ဦးစိုးလှိုင်	လည်ပတ်ထိန်းသိမ်းရေး-ဥက္ကဋ္ဌ	
၈	ဒေါ်မြင့်	လည်ပတ်ထိန်းသိမ်းရေး-အဖွဲ့ဝင်	
၉	ဦးခိုင်ထွန်း	အကြံပြုတိုင်ကြားရေး	
၁၀	ဒေါ်ဇင်မာမြင့်	အကြံပြုတိုင်ကြားရေး	
၁၁	ဦးတင်မိုး	စေတနာ့ဝန်ထမ်း	
၁၂	ဒေါ်ညိုညိုအေး	စေတနာ့ဝန်ထမ်း	
၁၃	ဦးမောင်ထွန်း	ဘဏ္ဍာရေးစာရေး	အုပ်စုဘဏ္ဍာရေးအဖွဲ့ဝင်

၇။ ကော်မတီဝင်များစာရင်း ဒုတိယနှစ်စက်ဝန်း

ရင်းနှီးမြှုပ်နှံမှုနှင့် အခြားအဖွဲ့အစည်းများ၏ အသက်မွေးဝမ်းကျောင်း အခြေအနေအထား စာရင်း

စဉ်	အမည်	ရာထူး	ကျေးဇူးရှင်ရာထူး	ကျေးဇူးရှင်အမည်	ကျား	မ	လက်ထပ်ထားသူ ဦးရေ	ပုဂ္ဂိုလ်ရေ
၀	ဦးအုန်းကျော်	အထောက်အကူ	အထောက်အကူ	အထောက်အကူ	✓		၁၈-၁၀-၁၈	၀၇-၇၇၇၇၇၇၇
၁	ဒေါ်အေးမိုး	"	"	"		✓	"	၀၇-၇၇၇၇၇၇၇
၂	ဦးစောစော	ဝယ်ယူရေး ဦးစီး	"	"	✓		"	၀၇-၇၇၇၇၇၇၇
၃	ဒေါ်အေးအေး	ဝယ်ယူရေး အဖွဲ့ဝင်	"	"		✓	"	၀၇-၇၇၇၇၇၇၇
၄	ဒေါ်အေးအေး	ဝယ်ယူရေး အဖွဲ့ဝင်	"	"		✓	"	၀၇-၇၇၇၇၇၇၇
၅	ဦးအောင်	အထောက်အကူ	"	"	✓		"	၀၇-၇၇၇၇၇၇၇
၆	ဒေါ်အေးအေး	အထောက်အကူ	"	"		✓	"	၀၇-၇၇၇၇၇၇၇
၇	ဦးအောင်	အထောက်အကူ	"	"	✓		"	၀၇-၇၇၇၇၇၇၇
၈	ဒေါ်အေးအေး	အထောက်အကူ	"	"		✓	"	၀၇-၇၇၇၇၇၇၇
၉	ဦးအောင်	အထောက်အကူ	"	"	✓		"	၀၇-၇၇၇၇၇၇၇
၁၀	ဒေါ်အေးအေး	အထောက်အကူ	"	"		✓	"	၀၇-၇၇၇၇၇၇၇
၁၁	ဦးအောင်	အထောက်အကူ	"	"	✓		"	၀၇-၇၇၇၇၇၇၇
၁၂	ဒေါ်အေးအေး	အထောက်အကူ	"	"		✓	"	၀၇-၇၇၇၇၇၇၇
၁၃	ဦးအောင်	အထောက်အကူ	"	"	✓		"	၀၇-၇၇၇၇၇၇၇
၁၄	ဒေါ်အေးအေး	အထောက်အကူ	"	"		✓	"	၀၇-၇၇၇၇၇၇၇
၁၅	စုစုပေါင်း							

♥ ကျေးဇူးတင်ခန်းခွဲပြု အဖွဲ့ <၀၅၅> ♥

ကျေးဇူး ~ သပြေလှ
 နှစ်စု ~ ဆည်ကန်

မြို့နယ် ~ ရတနာတောင်
 စတုတ္ထနှစ်စက်ဝန်း

စဉ်	ရတနာ	အမည်	အုပ်စု
၁။	ကျေးဇူးစိ/ထောက်ပံ့မှု	ဦးစိုး၊ ကျော်	ကျပ်စုမြေစာရင်းကံ အဖွဲ့အစည်းကံ
၂။	ကျေးဇူးစိ/ထောက်ပံ့မှု	ဒေါ်မေ၊ မေ၊ မိုး	
၃။	ထောက်ပံ့ရေး	ဒေါ်မြင့်	
၄။	ထောက်ပံ့ရေး	ဦးခိုင်ထူး	
၅။	ထပ်ယူရေး ပဏ္ဍိတ	ဒေါ်မိုးခိုင်	
၆။	ထပ်ယူရေး အဖွဲ့ဝင်	ဒေါ်စန္ဒာစိန်	
၇။	ထပ်ယူရေး (မှတ်တမ်း)	ဦးခင်စွယ်	
၈။	ထပ်ယူရေး သိမ်းရေး	ဒေါ်သန်းတင်	
၉။	ထပ်ယူရေး သိမ်းရေး	ဒေါ်ဂြိုဟ်	
၁၀။	ထောက်ပံ့ရေး ကြီးကြပ်ရေး	ဒေါ်မြေစွယ်	
၁၁။	ထောက်ပံ့ရေး ကြီးကြပ်ရေး	ဦးစိုး၊ မောင်	
၁၂။	ထောက်ပံ့ရေး ကြီးကြပ်ရေး		
၁၃။	ထောက်ပံ့ရေး	ဒေါ်စိန်စု	
၁၄။	ထောက်ပံ့ရေး	ဦးဝင်းမောင်	
၁၅။	ကျေးဇူးတင်ခန်းခွဲ	ဦးသိန်းစိန်	

၈။ ကျေးရွာအခြေခံအချက်အလက်များ (ပုံစံ - ၈ - ၁)

ပုံစံ - ၈ - ၁ ကျေးရွာအခြေခံအချက်အလက်များ (Form PC 1)

လမ်းညွှန်ချက်။ ကျေးရွာတစ်ရွာသို့ ပထမဆုံးပိတ်ဆက်ခရီး သွားရောက်သောအခါ လူထုစည်းရုံးရေးမှူးသည် ကျေးရွာ ခေါင်းဆောင်များအား ကျေးရွာအချက်အလက်များကို မေတ္တာရပ်ခံ၍ တောင်းခံရသည်။ ဤအချက်အလက်များကို စီမံကိန်း ပိတ်ဆက်အစည်းဝေးမတိုင်မီတောင်းခံရမည်။ စီမံကိန်းပိတ်ဆက်အစည်းဝေးတွင် လူထုစည်းရုံးရေးမှူးသည် ဤအချက်အလက် များအား စစ်ဆေးပြီး မှန်ကန်အောင်ပြုလုပ်ရမည်။ ပြီးနောက်တွင် လူထုစည်းရုံးရေးမှူးမှ သတင်းအချက်အလက်ထိုးပို့။ Tablets မှ တဆင့် ဖြည့်သွင်းရမည်။		
ကျေးရွာခေါင်းဆောင် အမည် ဦး သိန်း ဦး	ကျေးရွာခေါင်းဆောင်၏ ဇနီးနံပါတ် ၀၇ - ၇၈၄၆၁၂၄၄၄	လူထုစည်းရုံးရေးမှူး၏ နာမည် ဦးတင်စေတီ
ပြည်နယ်တိုင်းဒေသကြီး မန္တလေး	မြို့နယ် ကျေးရွာအုပ်စု ကျေးရွာအုပ်စု အုပ်စု	ကျေးရွာ အမည်

က။ လူဦးရေ

လူမျိုးစု	အိမ်ထောင်စုအရေအတွက်	ကိုးကွယ်သည့်ဘာသာ	အိမ်ထောင်စုအရေအတွက်
လူမျိုးစု (၁) အခြား	၁၀၁	ဘာသာ (၁) မြို့နယ်	၁၀၁
လူမျိုးစု (၂) -----		ဘာသာ (၂) -----	
လူမျိုးစု (၃) -----		ဘာသာ (၃) -----	
လူမျိုးစုစေ့ -----		ဘာသာစေ့ -----	
အခြား			
	အရေအတွက်		
မသန်စွမ်းသူများ	—		
သက်ကြီးရွယ်အိုများ (၆၅ နှစ် နှင့် အထက်)	၂၅		
စစ်ဘေးရှောင်	—		

	အမျိုးသား (အရေအတွက်)	အမျိုးသမီး (အရေအတွက်)
လူဦးရေ	၁၇၆	၂၃၂
လူမျိုးစု (၁) အခြား	၁၇၆	၂၃၂
လူမျိုးစု (၂) -----		
လူမျိုးစု (၃) -----		
အခြား		
အိမ်ထောင်စဉ်စီး	၉၆	၅

(ခ) အခြားအဆောက်အအုံ အသုံးအဆောင်များ

ဇာသင်ကျောင်း	အမှတ် ခြံပါ	ကျန်းမာရေး	အမှတ် ခြံပါ	ဘာသာရေး အဆောက် အအုံများ	အမှတ် ခြံပါ

အထက်တန်းကျောင်း	<input type="checkbox"/>	ဆေးရုံ	<input type="checkbox"/>	စေတီ	<input checked="" type="checkbox"/>
အလယ်တန်းကျောင်း	<input type="checkbox"/>	ကျန်းမာရေးဌာန	<input type="checkbox"/>	ဘုန်းကြီးကျောင်း	<input checked="" type="checkbox"/>
မူလတန်းကျောင်း	<input checked="" type="checkbox"/>	ကျန်းမာရေးဌာနခွဲ	<input type="checkbox"/>	ဟိန္ဒူဘုရားကျောင်း	<input type="checkbox"/>
မူကြိုကျောင်း	<input type="checkbox"/>	ဆေးပေးခန်း	<input type="checkbox"/>	ခရစ်ယာန်ကျောင်း	<input type="checkbox"/>
အခြား	<input type="checkbox"/>	အခြား	<input type="checkbox"/>	ဗလီ	<input type="checkbox"/>
အခြား	<input type="checkbox"/>			အခြား	<input type="checkbox"/>
မှတ်ချက်		မှတ်ချက်		မှတ်ချက်	

(ဂ) ကျွမ်းကျင်သူများမှတ်တမ်း (ကျေးရွာတွင်နေထိုင်သော သို့မဟုတ် တခြားရွာမှလာရောက်သော ကျွမ်းကျင်သူများ)

	(ခ) စာသင်ကျောင်း		(ဂ) ကျန်းမာရေး			(င) လက်မှုပညာရှင်		
	ရွာတွင်နေထိုင်သူ	အခြားရွာမှလာသူ		ရွာတွင်နေထိုင်သူ	အခြားရွာမှလာသူ		ရွာတွင်နေထိုင်သူ	အခြားရွာမှလာသူ
မူလတန်းပြဆရာ/မ	<input type="checkbox"/>	<input checked="" type="checkbox"/>	ဆရာဝန်	<input type="checkbox"/>	<input type="checkbox"/>	လက်သမား	<input checked="" type="checkbox"/>	<input checked="" type="checkbox"/>
အထက်တန်းပြဆရာ/မ	<input type="checkbox"/>	<input type="checkbox"/>	လက်ထောက်ကျန်းမာရေးမှူး	<input type="checkbox"/>	<input type="checkbox"/>	ပန်းရံ	<input checked="" type="checkbox"/>	<input checked="" type="checkbox"/>
အလယ်တန်းပြဆရာ/မ	<input type="checkbox"/>	<input type="checkbox"/>	အမျိုးသမီးကျန်းမာရေးဆရာမ	<input type="checkbox"/>	<input checked="" type="checkbox"/>	လှုပ်စစ်ကျွမ်းကျင်သမား	<input type="checkbox"/>	<input type="checkbox"/>
မူကြိုဆရာ/မ	<input type="checkbox"/>	<input type="checkbox"/>	သားဖွားဆရာမ	<input type="checkbox"/>	<input checked="" type="checkbox"/>	ရေပိုက်သူ	<input type="checkbox"/>	<input type="checkbox"/>
အခြား	<input type="checkbox"/>	<input type="checkbox"/>	ပြည်သူ့ကျန်းမာရေးလုပ်သား	<input type="checkbox"/>	<input type="checkbox"/>	စက်ပြင်ဆရာ	<input checked="" type="checkbox"/>	<input type="checkbox"/>
မှတ်ချက်			မှတ်ချက်			မှတ်ချက်		

(ဃ) ကျေးရွာသို့ ရောက်ရှိနိုင်သည့် လမ်းအခြေအနေ / ကျေးရွာတစ်ရွာသည် ၎င်း၏ ကျေးရွာအုပ်စုနှင့် ဆက်သွယ်ထားသော လမ်းအခြေအနေ (အောက်ပါတို့ကိုပိုင်းပါ)

ကျောက်ကြမ်းလမ်း ကတ္တရာလမ်း ကွန်ကရစ်လမ်း မော်တော်ဆိုင်ကယ်လမ်း
 ကျောက်ခင်းလမ်း မြေသားလမ်း လူသွားလမ်း အခြား _____

(င) ကျေးရွာဖွံ့ဖြိုးမှုစီမံချက်

(၁) လူသူပတ်ပြုစီမံကိန်းမစတင်မီ ဤကျေးရွာတွင်ကျေးရွာဖွံ့ဖြိုးမှု စီမံချက်ရှိခဲ့ပါသလား? ရှိပါသည်/မရှိပါ/မသိပါ

(၂) ရှိခဲ့ပါလျှင် ဤစီမံချက်ကို မည်သည့် နှစ်တွင်ပြင်ဆင်ခဲ့ပါသနည်း? နှစ်-----/မသိပါ

(၃) ဤစီမံချက်ကို ဖြိုးနယ်မှအတည်ပြုခဲ့ပါသလား? ပြုခဲ့ပါသည်/မပြုခဲ့ပါ /မသိပါ

(စ) ခရီးအကွာအဝေး

(၁) ဤကျေးရွာ၏ဗဟိုမှ ၎င်းကျေးရွာအုပ်စု၏ဗဟိုအထိ ခရီးခိုင်းမည်မျှကွာဝေးသနည်း? ခိုင်း-၆---/မသိပါ

(၂) ဤကျေးရွာမှ ၎င်းကျေးရွာအုပ်စုဗဟိုအထိ သွားလာရာတွင်ကြာမြင့်သည့်အချိန်။

ခြောက်သွေ့ရာသီတွင်ကြာချိန်- ၁:၁၅ ထော်လာရီ/မော်တော်ဆိုင်ကယ်/ခြေလျင်/လား/မော်တော်ဘုဝံ/အခြား-----

မိုးရာသီတွင်ကြာချိန်- ၂:၀၀ ထော်လာရီ/မော်တော်ဆိုင်ကယ်/ခြေလျင်/လား/မော်တော်ဘုဝံ/အခြား-----

(ဆ) ပတ်ဝန်းကျင်ဆိုင်ရာ သဘာဝဘေးအန္တရာယ်
ဤကျေးရွာတွင် ရေကြီးခြင်းကဲ့သို့ သဘာဝဘေးအန္တရာယ်ကျရောက်မှုခြင်း ရှိပါသလား။
 မရှိပါ ရှိပါသည် ရှိလျှင်ဖော်ပြပါ မေတိုက်

(ဇ) ကျေးရွာတွင်း ဖွဲ့စည်းထားသော အဖွဲ့အစည်းများ
လူထုပဟိုပြုစီမံ ဘိန်းမတိုင်မီ ဤကျေးရွာတွင် ကျေးရွာဖွံ့ဖြိုးရေးအတွက် အစိုးရ (သို့) ရွာသားများကိုယ်တိုင်(သို့) စီမံကိန်းတစ်ခုခုမှ
ဖွဲ့စည်းထားသည့် အဖွဲ့အစည်းများရှိပါသလား။

(င) ဟုဟိုကစု
(ည) _____

(ရ) အထွေထွေအုပ်ချုပ်ရေး ဦးစီးဌာန (GAD) မှ မှတ်တမ်းတင်ထားခြင်း
ဤကျေးရွာသည် အထွေထွေအုပ်ချုပ်ရေး ဦးစီးဌာန (GAD) မှ မှတ်တမ်းတင်ထားမှု ရှိပါသလား။
 မရှိပါ ရှိပါသည်

ကျေးရွာခေါင်းဆောင်

အမည် ဦးဘိန်းစွဲ
လက်မှတ် [Signature] နေ့စွဲ 5-12-2017

လူထုဆည်းရုံးရေးမှူး

အမည် ဦးစင်စောဖြိုး
လက်မှတ် [Signature] နေ့စွဲ 5-12-2017

ကျေးရွာအခြေခံအချက်အလက်များ (ပုံစံ - ၈ - ၁)

ပုံစံ - ၈ - ၁ ကျေးရွာအခြေခံအချက်အလက်များ (Form PG 1)

<p>လမ်းညွှန်မှုကမ်း ကျေးရွာထောင်ရွာသို့ ဝင်ရောက်လိက်ဆက်ရန်အတွက်သောအခါ လူထုစည်းရုံးရေးမှူးသည် ကျေးရွာအခြေခံအချက်အလက်များကိုမိမိတို့ထောက်ခံရသည်။ ဤအချက်အလက်များကိုမိမိတို့ထောက်ခံရသည်။ လူထုစည်းရုံးရေးမှူးသည် ဤအချက်အလက်များအား စစ်ဆေးပြီး မှန်ကန်အောင်ပြုပြင်ရမည် ဖြစ်ပေကာလွှတ် လူထုစည်းရုံးရေးမှူးမှ သတင်းအချက်အလက်ထံသို့ Tablets မှ တဆင့် ပြန်လည်ရမည်</p>			
ကျေးရွာခေါင်းဆောင် အမည် ဦးစွန်းကျော်	ကျေးရွာခေါင်းဆောင်၏ ဝန်ထမ်း ဝန်ထမ်း	လူထုစည်းရုံးရေးမှူး၏အမည် ဦးကျော်သက်အောင်	
မြို့နယ်၊ တိုင်းဒေသကြီး မန္တလေး	မြို့နယ် ရှုမည်းတန်း	ကျေးရွာအုပ်စု ဆွေကန်	ကျေးရွာ ၁၁၆၉ ဇယ

ကေး လူဦးရေ

လူမျိုးစု	အိမ်ထောင်စုအရေအတွက်	ကိုးကွယ်သည့်ဘာသာ	အိမ်ထောင်စုအရေအတွက်
လူမျိုးစု (၁) - မြန်မာ	၁၀၂	ဘာသာ (၁) - ဗုဒ္ဓ	၁၀၂
လူမျိုးစု (၂) -		ဘာသာ (၂) -	
လူမျိုးစု (၃) -		ဘာသာ (၃) -	
လူမျိုးစုစရာ -		ဘာသာစရာ -	
အခြား			
အရေအတွက်			
မသန်စွမ်းသူများ	၂		
သက်ကြီးရွယ်အိုများ (၆၅ နှစ် နှင့် အထက်)	၂၅		
စစ်ဘေးရှောင်			

	အပျိုသား (အရေအတွက်)	အပျိုသမီး (အရေအတွက်)	စုစုပေါင်းအရေအတွက်
လူဦးရေ			
လူမျိုးစု (၁) - မဃ	၅၆ ၁ ၈၇	၂၆ ၅	၄၅၂
လူမျိုးစု (၂) -			
လူမျိုးစု (၃) -			
အခြား			
အိမ်ထောင်ဦးစီး	၉၆	၆	၁၀၂

(ခ) အခြေခံအဆောက်အအုံ အသုံးအဆောင်များ

စာသင်ကျောင်း	အမှတ် ခြံမပါ	ကျန်းမာရေး	အမှတ်ပြု စံမီ	ဘာသာရေးအဆောက် အအုံများ	အမှတ် ခြံမပါ
အထက်တန်းကျောင်း	<input type="checkbox"/>	ဆေးရုံ	<input type="checkbox"/>	စေတီ	<input checked="" type="checkbox"/>
အလယ်တန်းကျောင်း	<input type="checkbox"/>	ကျန်းမာရေးဌာန	<input type="checkbox"/>	ဘုန်းကြီးကျောင်း	<input checked="" type="checkbox"/>
မူလတန်းကျောင်း	<input checked="" type="checkbox"/>	ကျန်းမာရေးဌာနခွဲ	<input type="checkbox"/>	ဟိန္ဒူဘုရားကျောင်း	<input type="checkbox"/>
မူကြီးကျောင်း	<input type="checkbox"/>	ဆေးပေးခန်း	<input type="checkbox"/>	ရေစိမ့်ယာန်ကျောင်း	<input type="checkbox"/>
အခြား	<input type="checkbox"/>	အခြား	<input type="checkbox"/>	ဓလီ	<input type="checkbox"/>
				အခြား	<input type="checkbox"/>
မှတ်ချက်		မှတ်ချက်		မှတ်ချက်	

၆) ကျွမ်းကျင်သူများပိုင်ဆိုင်မှု အကျဉ်းချုပ်ရလဒ် (ရက်စွဲ: ၂၀၂၀ ခုနှစ်၊ ဇူလိုင်လ ၁၅ ရက်၊ မြန်မာနိုင်ငံတော်အစိုးရအဖွဲ့၏ အမိန့်ဖြင့်)

(က) အလယ်တန်း			(ခ) အထက်တန်း			(ဂ) လက်ထောက်		
	ပိုင်ဆိုင်မှု	အခြားသူ		ပိုင်ဆိုင်မှု	အခြားသူ		ပိုင်ဆိုင်မှု	အခြားသူ
မှလတန်းကျိပ်စာများ/မ	<input type="checkbox"/>	မရှိ	စာအုပ်	<input type="checkbox"/>	<input type="checkbox"/>	လက်ထောက်	<input checked="" type="checkbox"/>	<input checked="" type="checkbox"/>
အထက်တန်းကျိပ်စာများ/မ	<input type="checkbox"/>	<input type="checkbox"/>	လက်ထောက် ကျွမ်းကျင်ရေးရာ	<input type="checkbox"/>	<input type="checkbox"/>	ပုံနှိပ်	<input checked="" type="checkbox"/>	<input checked="" type="checkbox"/>
အလယ်တန်းပြစာများ/မ	<input type="checkbox"/>	<input type="checkbox"/>	အမျိုးသမီးကျွမ်းကျင်ရေးရာ	<input type="checkbox"/>	<input type="checkbox"/>	လူ့စွမ်းအားကွဲပြားမှု	<input type="checkbox"/>	<input type="checkbox"/>
မှလီစာများ/မ	<input type="checkbox"/>	<input type="checkbox"/>	ဘား/စားစရာ	<input type="checkbox"/>	<input type="checkbox"/>	ရေပိုက်ကွန်ကရစ်	<input type="checkbox"/>	<input type="checkbox"/>
အခြား	<input type="checkbox"/>	<input type="checkbox"/>	မြည်သူကျွမ်းကျင်ရေးလုပ်ငန်း	<input type="checkbox"/>	<input type="checkbox"/>	စက်ပြင်စာရာ	<input checked="" type="checkbox"/>	<input type="checkbox"/>
မှတ်ချက်			မှတ်ချက်			မှတ်ချက်		

(ဆ) ကျေးရွာသို့ ရောက်ရှိနိုင်သည့်လမ်းအခြေအနေ / ကျေးရွာတစ်ရွာသည် ၎င်း၏ကျေးရွာအုပ်စုနှင့် ဆက်သွယ်ထားသော လမ်းအခြေအနေ (အောက်ပါတွင် ကိုပိုင်းပါ)

ကျောက်ကြမ်းလမ်း ကတ္တရာလမ်း ကွန်ကရစ်လမ်း မော်တော်ဆိုင်ကယ်လမ်း
 ကျောက်စင်းလမ်း မြေသားလမ်း လှသွားလမ်း အခြား _____

(ဇ) ကျေးရွာဖွံ့ဖြိုးမှုစီမံကိန်း ပိုင်းပါ

(၁) လူထုပတ်ဝန်းကျင်ထိခိုက်မှုမစတင်မီ ဤကျေးရွာတွင် ကျေးရွာဖွံ့ဖြိုးမှု ရှိပါသည် / မရှိပါ / မသိပါ

စီမံချက်ရှိခဲ့ပါသလား?

(၂) ရှိခဲ့ပါလျှင် ဤစီမံချက်ကို မည်သည့် စနစ်တွင် ပြင်ဆင်ခဲ့ပါသနည်း? နစ် / မသိပါ

၎) ဤစီမံချက်ကို ဖြန့်နယ်မှုအတည်ပြုခဲ့ပါသလား?

ပြုခဲ့ပါသည်/မပြုခဲ့ပါ /မသိပါ

(စ) ခရီးအကွာအဝေး

၎) ဤကျေးရွာ၏ပတ်ဝန်းကျင်အရပ်ရပ်အထိသွားလာရန်အတွက် မိုင် ၂ /မသိပါ

၂) ဤကျေးရွာမှ ၎င်းကျေးရွာအရပ်ရပ်အထိသွားလာရန်အတွက် ကြာမြင့်သည့်အချိန်။

ခြောက်သွေ့ရာသီတွင် ကြာချိန် ၂၀ မိနစ် ထော်လာဂျီ/မော်တော်ဆိုင်ကယ်/ခြေလျင်/လား/မော်တော်ဘုတ်/
အခြား _____

မိုးရာသီတွင် ကြာချိန် ၃၀ မိနစ် ထော်လာဂျီ/မော်တော်ဆိုင်ကယ်/ခြေလျင်/လား/မော်တော်ဘုတ်/
အခြား _____

(ဆ) ပတ်ဝန်းကျင်ဆိုင်ရာသဘာဝဘေးအန္တရာယ်

ဤကျေးရွာတွင် ရေကြီးခြင်းကဲ့သို့ သဘာဝဘေးအန္တရာယ်ကျရောက်မှုခြင်း ရှိပါသလား။

မရှိပါ ရှိပါသည် ရှိလျှင် ဖော်ပြပါ ၆၀၆၇၇

(ဇ) ကျေးရွာတွင် ခွဲစည်းထားသော အဖွဲ့အစည်းများ

လူထုပတ်ဝန်းကျင်စီမံကိန်းမတိုင်မီ ဤကျေးရွာတွင် ကျေးရွာဖွံ့ဖြိုးရေးအတွက် အစိုးရ (သို့) ရွာသားများကိုယ်တိုင် (သို့) စီမံကိန်းတစ်ခုခုမှ ခွဲစည်းထားသည့် အဖွဲ့အစည်းများ ရှိပါသလား။

၎) _____

၂) _____

(ဈ) အထွေထွေအုပ်ချုပ်ရေး ဦးစီးဌာန (GAD) မှ မှတ်တမ်းတင်ထားခြင်း

ဤကျေးရွာသည် အထွေထွေအုပ်ချုပ်ရေး ဦးစီးဌာန (GAD) မှ မှတ်တမ်းတင်ထားမှု ရှိပါသလား။

မရှိပါ ရှိပါသည်

ကျေးရွာခေါင်းဆောင်

အမည် ဦးကျော်ကျော်

လက်မှတ် [Signature]

နေ့စွဲ ၂၅-၁၀-၂၀၁၉

လူထုစည်းရုံးရေးမှူး

အမည် ဦးကျော်သက်ကျော်

လက်မှတ် [Signature]

နေ့စွဲ ၂၅-၁၀-၂၀၁၉

၉။စီမံကိန်းစက်ဝန်းအချိန်ဇယား (ပုံစံ - ၈ - ၂)

ပုံစံ - ၈ - ၂ - စီမံကိန်းစက်ဝန်းအချိန်ဇယား (PC 2)

လမ်းညွှန်ချက်၊ သက်ဆိုင်ရာလူထုစည်းရုံးရေးမှူး/လက်ထောက်နည်းပညာမှူးများမှ စီမံကိန်းစက်ဝန်းအဆင့်တစ်ခုစီပြုစီမံဆိုင်း၊ ကျေးရွာနှင့် ကျေးရွာအုပ်စုအတွက် ငြိမ်ဝပ်ပိတ်ဆို့ရေးအချိန်ဇယား			
စည်းရုံးရေးမှူး/ဝန်ထမ်း အမည် <u> နှိုင်းဇော်ဖြိုး </u>			
နေ့စွဲ 5.12.2017		စက်ဝန်းအားအမှတ်ဖြစ်ပါ <input type="checkbox"/> စက်ဝန်း(၁) <input type="checkbox"/> စက်ဝန်း(၂) <input type="checkbox"/> စက်ဝန်း(၃) <input type="checkbox"/> စက်ဝန်း(၄) <input type="checkbox"/>	
မြို့နယ်/တိုင်း မြို့နယ်	မြို့နယ်/၂၀၁၇	ကျေးရွာအုပ်စု	ကျေးရွာအုပ်စု

စီမံကိန်းအဆင့်အမျိုးအမည်များ	နေ့စွဲ		အစည်းအဝေးတွင်တက်ရောက်သူအရေအတွက်			
	စတင်သည့်နေ့	ပြီးဆုံးသည့်နေ့	အမျိုးသားအရေအတွက်	အမျိုးသမီးအရေအတွက်	အိမ်ထောင်စုအရေအတွက်	လူမျိုးစုတက်ရောက်သူအရေအတွက်နှင့်လူမျိုးစုအမည်
၁။ ကျေးရွာစီမံကိန်း စိတ်ဆက်အစည်းအဝေး	5.12.2017	5.12.2017	၄၉	၂၃	၇၂	ဗမာ ၇၂
၂။ ကျေးရွာခွဲ၊ မြို့ရေး စီမံချက်ရေးဆွဲခြင်းအစည်းအဝေး	5.12.2017	5.12.2017	၄၉	၂၃	၇၂	ဗမာ ၇၂
၃။ ကျေးရွာအုပ်စု လုပ်ငန်းဆုံးဖြတ်ချက်ချသည့်အစည်းအဝေး						
၄။ မြို့နယ်အဆင့် စီမံကိန်းရေးဆွဲရေးနှင့် အကောင်အထည်ဖော်ရေးကော်မတီ၏ စီမံကိန်း သုံးသပ်မှုအစည်းအဝေး			မလို	မလို	မလို	မလို
၅။ မြို့နယ် စီမံကိန်းရေးဆွဲရေးနှင့် အကောင်အထည်ဖော်ရေး ကော်မတီ၏ဆုံးဖြတ်မှုကို ရွာသို့ အသိပေးအကြောင်းကြားသည့် အစည်းအဝေး						
၆။ စီမံကိန်းလုပ်ငန်းခွဲစီမံချက်ရေးဆွဲခြင်းအစည်းအဝေး						
၆.၀။ စီမံကိန်းလုပ်ငန်း အကောင်အထည်ဖော်ရေးအစီအစဉ် ရေးဆွဲခြင်း						

၆.၂။ ဝယ်ယူရေးအစီအစဉ် ရေးဆွဲခြင်း						
၆.၃။ ဘဏ္ဍာရေးကုန်ကျမှု လျာထားအစီအစဉ် ရေးဆွဲခြင်း	26.4.17	26.4.17	25	26	၄7	51 ဗမာ
၆.၄။ ပြင်/ထိန်းအစီအစဉ် ရေးဆွဲခြင်း	26.4.17	26.4.17	25	26	၄7	51 ဗမာ
၇။ စီမံကိန်းလုပ်ငန်းခွဲ တိုးတက်မှု စောင့်ကြည့်အစည်းအဝေး						
၇.၀။ အစည်းအဝေး ပထမအကြိမ်						
၇.၁။ အစည်းအဝေး ဒုတိယအကြိမ်						
၇.၂။ အစည်းအဝေး တတိယအကြိမ်						
၈။ စီမံကိန်းလုပ်ငန်းခွဲ အပြီးသတ်စစ်ဆေးခြင်းအစည်းအဝေး						
၉။ လူထုစစ်ဆေးခွဲအစည်းအဝေး						

၁၀။ ကျေးရွာဖွံ့ဖြိုးရေးဦးစားပေးအစီအစဉ် (ပုံစံ - ၈ - ၃)

ပုံစံ - ၈ - ၃ ကျေးရွာဖွံ့ဖြိုးရေး ဦးစားပေးအစီအစဉ် (Form PC 3)

လမ်းညွှန်ချက်၊ အဆင့်(၃) ကျေးရွာမှိုင်းချက်အစည်းအဝေး ပြီးဆုံးသောအခါ ကျေးရွာစီမံကိန်း အထောက်အကူပြု ကော်မတီသည် လူထုစည်းရုံးရေးမှူးအကူအညီဖြင့် ဤပုံစံကိုပြည့်စုံအောင် ဖြည့်သွင်းရမည်။*

လူထုစည်းရုံးရေးမှူး/ဝန်ထမ်း အမည် ဦးတင် ပေဖြူ
 နေ့စွဲ 5-12-2017 စက်ဝန်းအား အမှတ်ဖြစ်ပါ (✓) □ စက်ဝန်း(၁) □
 စက်ဝန်း(၂) □ စက်ဝန်း(၃) □ စက်ဝန်း(၄) □

ပြည်နယ်/တိုင်း မြို့နယ်/မြို့နယ်အုပ်စု အမည် ကျေးရွာ ၁၁၆၅
 က။ အခက်အခဲအတားအဆီးများအားဆွေးနွေးခြင်း - ယခုလက်ရှိအခြေအနေတွင် ဤကျေးရွာဖွံ့ဖြိုးတိုးတက်ရေးအတွက် အဓိက အခက်အခဲအတားအဆီးများသည် မည်သည့်များဖြစ်ပါသနည်း။ (အမျိုးသား/သမီး အနည်းဆုံးအခက်အခဲ ၅ ခုစီဖော်ပြပါ)

အမျိုးသား အဖွဲ့မှ တင်ပြသောအခက်အခဲအတားအဆီးများ	အမျိုးသမီး အဖွဲ့မှ တင်ပြသောအခက်အခဲအတားအဆီးများ
၁ လမ်းပန်းဆက်သွယ်ရေးမကောင်း၊ ဘေးအန္တရာယ်များ ရှိခြင်း	၁ လမ်းပန်းဆက်သွယ်ရေး မကောင်း၊ ဘေးအန္တရာယ်များ ရှိခြင်း
၂ ကျွန်းစား၊ ဖြစ်လာမှုနှင့် ဆေးကုသမှုခက်ခဲခြင်း	၂ ကျွန်းစား၊ ဖြစ်လာမှုနှင့် ဆေးကုသမှုခက်ခဲခြင်း
၃ စားနပ်ရိက္ခာနှင့် ကျန်းမာရေး / ၁၇ မလုံလောက် ဘေးအန္တရာယ် ဖြစ်လာမှုများ ရှိခြင်း	၃ ကျန်းမာရေးနှင့် စားနပ်ရိက္ခာ မလုံလောက် ဘေးအန္တရာယ် ဖြစ်လာမှုများ ရှိခြင်း
၄ လူမှုစီးပွား ဖွံ့ဖြိုးရေး မရှိဘဲ ကျန်ရှိနေခြင်း	၄ လူမှုစီးပွား ဖွံ့ဖြိုးရေး မရှိဘဲ ကျန်ရှိနေခြင်း
၅	၅
၆	၆
၇	၇
၈	၈
၉	၉
၁၀	၁၀

ခ။ မှိုင်းချက်ခြင်း - နောင်လာမည့် (၅) နှစ် အတွင်း ကျေးရွာဖွံ့ဖြိုးရေး မှိုင်းချက်များလျာထားချက်များအား တင်ပြပါ။

အမျိုးသားအဖွဲ့မှ တင်ပြသောမှိုင်းချက်များ	အမျိုးသမီးအဖွဲ့မှ တင်ပြသောမှိုင်းချက်များ
၁ လမ်းပန်းဆက်သွယ်ရေး၊ ကျန်းမာရေး	၁ လမ်းပန်းဆက်သွယ်ရေး၊ ကျန်းမာရေး၊ လူမှုစီးပွား ဖွံ့ဖြိုးရေး
၂ ကျွန်းစား၊ ဖြစ်လာမှုနှင့် ဆေးကုသမှု	၂ ကျွန်းစား၊ ဖြစ်လာမှုနှင့် ဆေးကုသမှု
၃ လူမှုစီးပွား ဖွံ့ဖြိုးရေး၊ လူမှုစီးပွား	၃ လူမှုစီးပွား ဖွံ့ဖြိုးရေး၊ လူမှုစီးပွား
၄ လူမှုစီးပွား ဖွံ့ဖြိုးရေး၊ လူမှုစီးပွား	၄ လူမှုစီးပွား ဖွံ့ဖြိုးရေး၊ လူမှုစီးပွား
၅	၅

၄၇

၆		၆	
၇		၇	
၈		၈	
၉		၉	
၁၀		၁၀	

၀။ လူထုစီမံကိန်း၏ လာမည့် (၄) နှစ်အတွက် အကျုံးဝင်သော ဦးစားပေး ဖွံ့ဖြိုးတိုးတက်မှု လုပ်ငန်း အစီအစဉ်များအားဖော်ပြပါ။

အဆင့်	ကျေးရွာအတွက် ဦးစားပေး ဖွံ့ဖြိုးတိုးတက်မှု လုပ်ငန်းစဉ်များ	အဆိုပြုသူ (အမျိုးသားများ/ အမျိုးသမီးများ/အမျိုးသား+ အမျိုးသမီး)	ခန့်မှန်းကုန်ကျ စရိတ်	အကျိုးခံစားခွင့်ရှိသူ ခန့်မှန်းခြေ အရေ အတွက်
၁	ရိက္ခာလမ်း၊ ကန်စင်၊ ဖြေတင်ခြင်း	ကျား + မ	၆,၀၀၀,၀၀၀	၃၉၅ ဦး
၂	စေး၊ ပေး၊ ဆွဲ၊ စားစာအတွက်စောက (ဒင်)	ကျား + မ	၇၀၀၀၀၀	၃၉၅ ဦး
၃	မျှလအန်၊ စောက၊ စောကတောင် စောက (ဒင်၊ လှိုင်၊ နှိ))	ကျား + မ	၈၀၀၀၀၀၀	၃၉၅ ဦး
၄	လျှပ်အဖွဲ့၊ သွယ်အန်၊ ၇၆	ကျား + မ	၂၀၀၀၀၀၀၀	၃၉၅ ဦး
၅				
၆				
၇				

၁။ လူထုစီမံကိန်း၏ လာမည့် (၄) နှစ်အတွက် အကျုံးမဝင်သော ဦးစားပေး ဖွံ့ဖြိုးတိုးတက်မှု လုပ်ငန်း အစီအစဉ်များအားဖော်ပြပါ။

အဆင့်	ကျေးရွာအတွက် ဦးစားပေး ဖွံ့ဖြိုး တိုးတက်မှု လုပ်ငန်းစဉ်များ	အဆိုပြုသူ (အမျိုးသားများ/ အမျိုးသမီးများ/အမျိုးသား+ အမျိုးသမီး)	အခန်းကဏ္ဍ
၁			
၂			
၃			
၄			
၅			

ခေါင်းဆောင်၊ ကျေးရွာစီမံကိန်းအထောက်အကူပြုကော်မတီမှ အတည်ပြုသည်။

အမည် ဦးစိုးစိုးကျော် လက်မှတ် [Signature] ခေ.စွ. ၅. ၁၂. ၂၀၁၇

၇								
၈								

ထူး လူထုစီမံကိန်း၏ လာမည့် (၄) နှစ်အတွက် အကန့်အသတ်ခံရသော ဦးစားပေး ဖွံ့ဖြိုးတိုးတက်မှု လုပ်ငန်း အစီအစဉ်များအားဖော်ပြပါ။

အဆင့်	ကျေးရွာအတွက် ဦးစားပေး ဖွံ့ဖြိုး တိုးတက်မှု လုပ်ငန်းစဉ်များ	အဆိုပြုသူ (အမျိုးသားများ/ အမျိုးသမီးများ/အမျိုးသား+ အမျိုးသမီး)	အစိုးရကဏ္ဍ
၁	မွေးမြူရေး ဓာတ်အား	အမျိုးသား+အမျိုးသမီး	အစိုးရ
၂			
၃			
၄			
၅			

ခေါင်းဆောင်၊ ကျေးရွာစီမံကိန်းအထောက်အကူပြုကော်မတီမှအတည်ပြုသည်။

အမည် ဦးအောင်ကျော် လက်မှတ် *(Signature)* နေ့စွဲ ၂၀၁၁-၂၀၁၂

ကျေးရွာဖွံ့ဖြိုးရေးဦးစားပေးအစီအစဉ် (ပုံစံ - ၈ - ၃)

ပုံစံ - ၈-၃ ကျေးရွာဖွံ့ဖြိုးရေး ဦးစားပေးအစီအစဉ် (Form PC 3)

လမ်းညွှန်ခွက် အဆင့်(၃)ကျေးရွာရွှေ့ပြောင်းမှုအစည်းအဝေးပြီးဆုံးသောအခါ ကျေးရွာစီမံကိန်း အထောက်အကူပြု ကော်မတီသည် လူထုစည်းရုံးရေးမှူးအကူအညီဖြင့် ဤပုံစံကိုပြည့်စုံအောင် ဖြည့်သွင်းရမည်။			
လူထုစည်းရုံးရေးမှူး/ဝန်ထမ်း အမည် <u>ဦးကျော်သက်အောင် / ဒေါ်ခွီမိလှိုင်</u>			
ဇနီး	<u>၂၅.၁၀.၂၀၁၉</u>	ဝက်ဝန်းအား အမှတ်ဖြစ်ပါ မှ <input type="checkbox"/> ဝက်ဝန်း (၁) <input type="checkbox"/> ဝက်ဝန်း (၂) <input type="checkbox"/> ဝက်ဝန်း (၃) <input type="checkbox"/> ဝက်ဝန်း (၄)	
ပြည်နယ်/တိုင်း	ပြနယ်	ကျေးရွာအုပ်စု	ကျေးရွာ
<u>မိတ္ထီလာ</u>	<u>ရတနာတောင်</u>	<u>ဆွန်ကန်</u>	<u>၁၁၆၉၇</u>

၈။ အခက်အခဲအတားအဆီးများအားဆွေးနွေးခြင်း - ယခုလက်ရှိအခြေအနေတွင်ဤကျေးရွာဖွံ့ဖြိုးတိုးတက်ရေးအတွက် အဓိကအခက်အခဲအတားအဆီးများသည် မည်သည့်များဖြစ်ပါသနည်း၊ (အမျိုးသား/သမီး အနည်းဆုံးအခက်အခဲ ၅ ခုစီဖော်ပြပါ)

ဆုတ်စွဲဆွေးနွေးမှုများမှ တင်ပြသောအခက်အခဲအတားအဆီးများ	
ညီအစ်ကို၊ မိဘများနှင့် ဆွေမျိုးများ၊ မိမိ၏ ဝန်ထမ်းများ၊ အဖွဲ့အစည်းများ	<input type="checkbox"/> ကျား <input type="checkbox"/> မိကျား+ မ
ကျေးဇူး၊ ပစ္စည်း၊ ငွေ၊ ရာကွပ်၊ ရောဂါအခက်အခဲ၊ မိမိ၏ အဖွဲ့အစည်းများ၊ အဖွဲ့အစည်းများ၊ အဖွဲ့အစည်းများ	<input type="checkbox"/> ကျား <input type="checkbox"/> မိကျား+ မ
အရေးပါသော ကျေးဇူး၊ မကောင်းဖြစ်ပါက ပြုမိမိဖြင့် စာသား၊ မိမိ၏အဖွဲ့အစည်းများ	<input type="checkbox"/> ကျား <input type="checkbox"/> မိကျား+ မ
မိုးရာသီရောက်ပါက ကျေးဇူးကွပ်၊ အဖွဲ့အစည်းများ အဖွဲ့အစည်းများ	<input type="checkbox"/> ကျား <input type="checkbox"/> မိကျား+ မ

<p>နိမိတ်ပိုင် အကပ်ပညာ ကက်မြောက်မှု မရှိဘဲ ခြားနားခြင်း၊ ကြားရပ်ပေးခြင်း မရှိဘဲ အားရောက်လျက်ရှိ စေခြင်း</p>	<p>□ ကျား ဇနီးမ</p>
	<p>□ ကျား ဇနီးမ</p>
	<p>□ ကျား ဇနီးမ</p>
	<p>□ ကျား ဇနီးမ</p>
	<p>□ ကျား ဇနီးမ</p>
	<p>□ ကျား ဇနီးမ</p>

၁။ မျှော်မှန်းခြင်း- နောင်လာမည့် (၅) နှစ် အတွင်း ကျေးဇူးတင် နှစ်ရပ် မျှော်မှန်းလျာထားချက်များအား တင်ပြပါ။

အုပ်စုဖွဲ့စည်းရေးများမှ တင်ပြသောမျှော်မှန်းလျာထားချက်များ

<p>ကိုယ်ပိုင် ကုမ္ပဏီပညာတစ်ခုခု ကက်မြောက်မှု မရှိသောကြောင့် ရုပ်စေးဒေသသို့ သွားရောက် စင်စိတ်စုဝင်တွေ ဖြစ်မယ့် စုဝ</p>	<p><input type="checkbox"/> ကျား <input checked="" type="checkbox"/> မ <input type="checkbox"/> ကျား+ မ</p>
<p>ညာဘက် နားလင်းရောင်ထုလျက်ရှိ ကျား၊ လူငယ်၊ ဘာဝန်၊ ဖြစ်စားလာမည်။</p>	<p><input type="checkbox"/> ကျား <input checked="" type="checkbox"/> ကျား+ မ</p>
<p>ကျောင်းသား / ကျောင်းသူများကို ပညာ ဘင် ကြားရာတွင် စောင့်ရှောက်လျက်ရှိ ကျား၊ ဖြစ်မည်။</p>	<p><input type="checkbox"/> ကျား <input checked="" type="checkbox"/> ကျား+ မ</p>
<p>ကျန်းမာရေးကုမ္ပဏီ ပိုမိုကံရောက် လျှင် ဖြစ်စွာ ကုသလာမည်။</p>	<p><input type="checkbox"/> ကျား <input checked="" type="checkbox"/> ကျား+ မ</p>
<p>ညီအစ်ကို မိဖုရား ကျေးဇူးတင် သွားလာရ ဘာဝန် ဖြစ်လာမည်။</p>	<p><input type="checkbox"/> ကျား <input checked="" type="checkbox"/> ကျား+ မ</p>
<p>ကိုယ်ပိုင် အသက်မွေးဝမ်းကြောင်း၊ ပညာရပ်များ ကက်မြောက်လာပြီး ဖိတ်ခေါ်စွာ ပိုမိုကျိုးပေးလာမည်။</p>	<p><input type="checkbox"/> ကျား <input checked="" type="checkbox"/> ကျား+ မ</p>
	<p><input type="checkbox"/> ကျား <input checked="" type="checkbox"/> ကျား+ မ</p>

ဇယား လူထုစီမံကိန်း၏ လာမည့် (၄) နှစ်အတွက် အကျုံးမဝင်သော ဦးစားပေး ဖွံ့ဖြိုးတိုးတက်မှု လုပ်ငန်း အစီအစဉ်များအား ဖော်ပြပါ။

အဆင့်	ကျေးရွာအတွက် ဦးစားပေး ဖွံ့ဖြိုးတိုးတက်မှု လုပ်ငန်းစဉ်များ	အဆိုပြုသူ (အမျိုးသားများ/ အမျိုးသမီးများ/ အမျိုးသား+ အမျိုးသမီး)	အခန်းကဏ္ဍ
၁	လက်ဖုတ်ဖွဲ့စည်းရေး	အမျိုးသား	အသက်မွေးဝမ်းကျောင်း
၂	ခက်ဆွဲပြင်ဆင်ရေး	အမျိုးသမီး	အသက်မွေးဝမ်းကျောင်း
၃			
၄			
၅			

ခေါင်းဆောင်၊ ကျေးရွာစီမံကိန်းအထောက်အကူပြုကော်မတီမှအတည်ပြုသည်။

အမည် ဒေါ်ခေါင်းဆောင် လက်မှတ် ဒေါ်ခေါင်းဆောင် ဇန်နဝါရီ ၂၅၊ ၂၀၂၀

၁၁။ ကျေးရွာအုပ်စုအုပ်စုစီမံကိန်းလုပ်ငန်းခွဲရွေးချယ်ခြင်းပုံစံ (ပုံစံ - ၈ - ၄)

ပုံစံ - ၈ - ၄ ကျေးရွာအုပ်စုစီမံကိန်းလုပ်ငန်းခွဲရွေးချယ်ခြင်းပုံစံ (Form PC 4)

လမ်းညွှန်ချက်၊ စီမံကိန်းလုပ်ငန်းခွဲ ရွေးချယ်မှုအစည်းအဝေး ပြီးနောက်တွင် ကျေးရွာအုပ်စုမှ CF/TF တို့၏အကူအညီ ရယူ၍ ကျေးရွာစီမံကိန်းကော်မတီမှ လက်မှတ်ရေးထိုးပြီး အဆိုပါပုံစံအား ပြည့်စုံအောင်ဖြည့်သွင်းရမည်။ ဤပုံစံအားဖြည့်စုံရာ ဖြည့်သွင်းပြီးပါက ကျေးရွာအုပ်စုမှ ငြိမ်းတိုင်းတက်ရေးစီမံချက်တွင် TPIC သို့ပေးပို့ရန်အတွက် နောက်ဆက်တွဲအဖြစ် ထားရှိရမည်။ CFမှ ကျေးရွာတစ်ရွာ ရှင်းစီမံကိန်းလုပ်ငန်းခွဲဆိုင်ရာ အချက်အလက်များကို MISသို့ထည့်သွင်း ရမည်။ (ယခုနှစ်စီမံကိန်းလုပ်ငန်းခွဲ မလုပ်ကိုင်သော ကျေးရွာများ မပါဝင်ပါ။)

ကျေးရွာစည်းရုံးရေးမှူး/ဝန်ထမ်းအမည် **ဒေါ်ခွင်လေးကျော်**

နေ့စွဲ **၂၄.၃.၂၀၁၇** ဝက်ဝန်းအားအမှတ်ခြစ်ပေးပါ။(၇)-ဗဝက်ဝန်း(၁) ဝဝက်ဝန်း(၂) ဝဝက်ဝန်း(၃)ဝဝက်ဝန်း(၄)

ပြည်နယ်/တိုင်း **မန္တလေးတိုင်း** မြို့နယ် **ရှမည်ဘင်း** ကျေးရွာအုပ်စု **ဆည်ကန်**

ကျေးရွာအမည်	ဆောင်ရွက်မည့် လုပ်ငန်းများ	အတိုင်းအတာ	ခန့်မှန်း တိုက်ရိုက် အကျိုးခံစားခွင့် ရှိသူများ	အဆိုပြုတင်ပြသူ	ခန့်မှန်းကုန်ကျစရိတ်			
					စီမံကိန်းမှ ထည့်ဝင်မှု	ကျေးရွာမှ ထည့်ဝင်မှု	အခြားထည့်ဝင်မှု(ဖော်ပြပါ) ထည့်ဝင်ငွေ အမည်/အဖွဲ့	စုစုပေါင်း
ဆည်ကန်	ရိက္ခာပမ္း	၂၅၀၀'၂၅'၆"	၁၂၆၈	<input type="checkbox"/> ကျား <input type="checkbox"/> မ <input type="checkbox"/> ကျား+ မ	၅၂၇၀၀၀၀/-			၅၂၇၀၀၀၀/-
ဘိုလှိုင်	မေ့သားတာ ဘောင်ဖော်ခြင်း	၅၀၀၀'၁၆'၂၅'	၆၇၅	<input type="checkbox"/> ကျား <input type="checkbox"/> မ <input type="checkbox"/> ကျား+ မ	၅၁၀၀၀၀၀/-			၅၁၀၀၀၀၀/-
ဘဲကျ	မေ့သားတာ ဘောင်ဖော်ခြင်း	၅၀၀၀'၁၆'၂၅'	၆၄	<input type="checkbox"/> ကျား <input type="checkbox"/> မ <input type="checkbox"/> ကျား+ မ	၅၁၀၀၀၀၀/-			၅၁၀၀၀၀၀/-
သမ္ဗေဒ	မေ့သားတာ ဘောင်ဖော်ခြင်း	၃၂၀၀'၂၅'၂၅'	၃၉၅	<input type="checkbox"/> ကျား <input type="checkbox"/> မ <input type="checkbox"/> ကျား+ မ	၄၆၈၀၀၀၀/-			၄၆၈၀၀၀၀/-
				<input type="checkbox"/> ကျား <input type="checkbox"/> မ <input type="checkbox"/> ကျား+ မ				

ရာထူး ကျေးရွာအုပ်စုစီမံကိန်းကော်မတီ ဥက္ကဋ္ဌ အမည် လက်မှတ် ရက်စွဲ

ဦးမောင်ဘန် ၂၄.၃.၂၀၁၇

၁၂။ အစည်းအဝေးမှတ်တမ်း

ပထမအကြိမ်အစည်းအဝေး

ရက်စွဲ - 5-12-2017

အချိန် - ညနေ (၅:00 နာရီ)

နေရာ - ဘုန်းဇော်ကြီးကျောင်း :

ကျေးဇူး - သဘောပြန်

ဒုတိယ - ဆင်ကန်

တက်ရောက်သူ အရေအတွက် ကျား (၄၉) + မ (၂၇) = ပေါင်း (၇၆)

ရှည်ရွယ်ချက် " " စိမ်းကိန်း မိတ်ဆက်ခြင်းနှင့် ကျေးဇူးတင်စာအုတ်တန်းများ ပေး
တောင်းပေးအား နားလည်သိရှိစေရန် "

ဆွေးနွေးချက်(၁) " " ကျေးဇူးတင်ချက်ပြောဆိုမှု အဖွင့်အမှာစကားဖြင့်
ဇနီးမောင်နှံများ လူထုဆင်းရဲဒုက္ခများမှ လူထုအဖွဲ့အစည်း
စိမ်းကိန်းအကြောင်း မိတ်ဆက်ရှင်းပြပါသည်။ စိမ်းကိန်း
ရှည်ရွယ်ချက်များ ၊ စိမ်းကိန်းမိတ်ဆက် (၁၅)ချက် နှင့်
စိမ်းကိန်းစက်ဝန်းအကြောင်းရှင်းပြပါသည်။ မိတ်ဆက်ခြင်း
တွင် စိမ်းကိန်းသည် ကျားမကျားကွဲကွဲ ၊ ဝေဖန်ခံရခြင်း
တို့ကြောင့်ပျက်စီးခြင်းများ ဖြစ်ပေါ်ခဲ့ခြင်း ၊ ကျေးဇူးစိမ်းကိန်း
သုံးခြင်းအဖွဲ့များ ဖွဲ့စည်းခြင်း ၊ ရန်ပုံငွေစီးဆင်းပုံမှ
ပြုပြင်ထိန်းသိမ်းခြင်းနှင့် အကာအကွယ်များ စသည်
တို့ ပါဝင်ကြောင်းရှင်းလင်းပြောကြားပါသည်။ "

ဆိုသော စီမံကိန်းသည် (၄) နှစ်ဆက်တိုက် ထောက်ပံ့ငွေရရှိမည်ဖြစ်ပြီး စီမံကိန်းစက်ဝန်းတွင် အပိုင်း (၆) ပိုင်း ၊ အဆင့် (၁၄) ဆင့် ပါရှိပြီး စီမံကိန်းပျက်စီးမှုများကို လျှော့ချပေးရန် အစီအစဉ် ချမှတ်ခြင်း ၊ ဆုံးဖြတ်ချက်ချမှတ်ခြင်း နှင့် လိုက်နာဆောင်ရွက်ပေးပါမည့် အကောင်အထည်ဖော်ဆောင်ရွက်ရသော စီမံကိန်းဖြစ်ကြောင်း ၊ အများအတွက်အကျိုးပြုသောပျက်စီးမှုများကို အများသဘောတူအဖွဲ့ဖြင့် ဆောင်ရွက်ပေးရန်မည်ဖြစ်ကြောင်း ဂွင်းလင်းပြောကြားပါသည်။ ဆက်လက်၍ ကျေးရွာစီမံခန့်ခွဲမှုအဖွဲ့ဖွဲ့စည်းပုံ ၊ ကျေးရွာစီမံကိန်းအထောက်အကူပြုပေးမည့် နည်းလမ်းစဉ်းစားချက်ကို ဂွင်းလင်းပြောကြားပါသည်။

ဦးရွှေဦးချက် (၂) ။ ။ ကျေးရွာစေတနာ့ဝန်ထမ်းရွေးချယ်မှုနှင့် အစီအစဉ်အကြောင်း ဂွင်းလင်းပြောကြားပါသည်။ ဤဦးရွှေဦးချက်အဖွဲ့ဖွဲ့စည်းခြင်းဖြင့် ကျေးရွာစေတနာ့ဝန်ထမ်းရွေးချယ်မှုနှင့် အစီအစဉ်အကြောင်း ထပ်မံရှင်းပြပါမည်။

ဦးရွှေဦးချက် (၁) ။ ။ ကျေးရွာစေတနာ့ဝန်ထမ်းရွေးချယ်မှုနှင့် အစီအစဉ်တွင် ကျေးရွာလူထုသည် မဲပေးရွေးချယ်မှုအား မဆောင်ရွက်မီပင် ကျေးရွာတွင် အားလုံးက စည်းလုံးညီညွတ်မှုရှိပြီး အများသဘောတူအဖွဲ့ဖြင့်သာ ရွေးချယ်တင်မြှောက်လိုကြောင်း ဆွေးနွေးတင်ပြပြီး အားလုံးသဘောတူညီစွာ ကျေးရွာစေတနာ့ဝန်ထမ်းအဖြစ် ဦးတင်ပေးခြင်း နှင့် ဒေါ်ညိုညိုစောင့် တို့အား ရွေးချယ်တင်မြှောက်ခြင်း

ကုသိပ္ပံက

“ အထက်ပါ ဆုံးဖြတ်ချက်အတိုင်း ကျေးရွာလူထုသည်
အများ သဘောတူ ဆန္ဒဖြင့် ကျေးရွာ စေတနာ့သန်တမ်း
တင်မြောက်မှုအား သဘောတူကြပါသည်။”

1 ဦးအုန်းကျော်)
ဗွတ်တမ်းတင်သူ

ဒုတိယအကြိမ်အစည်းအဝေး

နေ့ရက် - 5.12.2017
အချိန် - ညနေ 6:00 နာရီ
နေရာ - ဘုန်းတော်ကြီးကျောင်း
ကျေးရွာ - သလေဗျ
အုပ်စု - ဆည်ကန်

တက်ရောက်သူအရေအတွက် - ကျား (49) + မ (23) = ပေါင်း 72
ရည်ရွယ်ချက် " " လူမှုဆန်းစစ်ခြင်း၊ ကျေးရွာ၏ ဖွံ့ဖြိုးရေး အစီအစဉ်

ဆွေးနွေးချက် < ၁ > " ကျေးရွာစီမံခန့်ခွဲမှုအဖွဲ့ဖွဲ့စည်းပုံစံပြန် " " လူထုစည်းရုံးရေးဖွဲ့မှု လူမှုဆန်းစစ်ခြင်း၏ ရည်ရွယ်ချက် များအားရှင်းလင်းလေ့လာပါသည်။ လူမှုဆန်းစစ်ခြင်း၏ ရည်ရွယ်ချက် များအားရှင်းလင်းလေ့လာပါသည်။ လူမှုဆန်းစစ်ခြင်း တူညီစွာ လူထုအားလုံးပူးပေါင်းပါဝင်ပြီး ကျေးရွာ၏ လိုအပ်ချက်များ၊ အရင်းမြစ်များအားဖော်ထုတ်နိုင်ရန်နှင့် ကျေးရွာ၏ တိကျသည့် အနာရ်ဖွံ့ဖြိုးရေး အစီအစဉ်များရေးဆွဲနိုင်ရန် စသည်တို့အားရှင်းလင်းလေ့လာပါသည်။ ထို့နောက် လူမှုဆန်းစစ်ခြင်း အစီအစဉ်အား အဖွဲ့ (၆) ဖွဲ့ခွဲ၍ ဆွေးနွေးရေးဆွဲရန်ရှင်းပြပါသည်။ ဆက်လက်၍ ကျေးရွာ၏ ဦးစားပေးဖွံ့ဖြိုးရေးလုပ်ငန်းများအားမဲပေးရုံရွေးချယ်ရန်အတွက် ဖြစ်ကြောင်းရှင်းပြပါသည်။ "

ဆွေးနွေးချက် < ၂ > " ကျေးရွာဖွံ့ဖြိုးရေးဦးစားပေးလုပ်ငန်းများအားရွေးချယ်ပြီးပါက ကျေးရွာစီမံခန့်ခွဲမှုအဖွဲ့နှင့် ကျေးရွာစီမံကိန်းကော်မတီ (VRC) တို့အားမဲပေးရုံဆက်လက်ရွေးချယ်ပေးရမည်ဖြစ်ကြောင်းရှင်းပြပါသည်။ "

ချစ်ဖြတ်ချက် (၁) ။

။ ကျေးဇူးလူထုသည် ဦးစားပေးဖွံ့ဖြိုးရေးလုပ်ငန်းများအား
မိမိပေးရွေးချယ်စေလို၍ ၎င်းတို့သဘောတူသော အချား
သဘောတူဆန္ဒဖြင့်သာ ရွေးချယ်စေလိုကြောင်း ခုံးဖြတ်ကြ
သည် ကော်မတီဝင်များအား ရွေးချယ်ရာတွင်လည်း
အများ သဘောတူဆန္ဒဖြင့်သာ ရွေးချယ်စေလိုကြောင်း
ခုံးဖြတ်ကြသည်။

သဘောတူညီချက်။

။ အထက်ပါခုံးဖြတ်ချက်အတိုင်း ခုံးဖြတ်ခဲ့ရာ
ပထမဆုံးဦးစားပေးလုပ်ငန်းအဖြစ်

ဂိုဏ်းစား ခဏ်း ခဏ်း လုပ်ငန်းခွဲများကို အဆင့် (၁)
ရွေးချယ်ခဲ့ကြသည်။ ထို့နောက် ကျန်လုပ်ငန်းခွဲများ
ကိုလည်း အတိတ်ဦးစားပေးအဆင့်အလိုက်ရွေး
ချယ်ခဲ့ကြသည်။ ကျေးဇူးလူထုသည် ခုံးဖြတ်
ချက်များအား သဘောတူညီခဲ့ကြသည်။

(ဦးအုန်းကျော်)
မြတ်တမ်းတင်သူ

အစည်းအဝေးမှတ်တမ်းတတိယနှစ်စက်ဝန်း

ပထမအကြိမ်အစည်းအဝေး

နေ့ရက် - ၂၀၁၈. ၁၀. ၁၆

အချိန် - ၁: ၀၀

နေရာ - ဒွန်းကော် ငြိမ်ကျောင်း

ကျေးဇူး - ၁၁ ဖြေ

အုပ်စု - ဆည်ကန်

တက်ရောက်သူအရေအတွက် - ကျား (၂၉)၊ ယောက်ျား (၃၆)၊ ပေါင်း (၆၅)

ရည်ရွယ်ချက် - စီမံကိန်း မိတ်ဆက်ခြင်း နှင့် ကျေးဇူးတော်စာတမ်းတင်ခြင်း၊ အားလုံးကတော်စာတမ်းတင်ခြင်း

အွေးနှေးချက် (၁) - ကျေးဇူးတော်စာတမ်းရေးမှူး၊ မြေအဖွဲ့အစည်းအဖွဲ့ဝင်၊ ပြောပြ၊ လူထုစည်းရုံးရေးမှူး၊ လူထုမဟိုဠ် စီမံကိန်း အကြောင်း မိတ်ဆက်စဉ်လမ်းပါးသည့် စီမံကိန်း စာရည်ရွယ်ချက်များ၊ စီမံကိန်း မိတ်ဆက်ခြင်း (၁၅၅) ချက် နှင့် စီမံကိန်း စက်ဝန်း အကြောင်းတို့အား စွမ်းလင်း ပြောကြား ပါ သည့် မိတ်ဆက်ခြင်း တွင် စီမံကိန်း သည် ကျား - ၁၈ ရှေ့ကဏ္ဍ၊ ၀၅၆ အခြေပြု တိုင်ကြားချက်ဖြင့် ရေးစနစ် ကျေးဇူးစီမံခန့်ခွဲမှု အဖွဲ့များ ဖွဲ့စည်းခြင်း၊ ရှေ့ပုံစံစီမံခန့်ခွဲမှုများ၊ ပြုပြင်ထိန်းသိမ်းရေးနှင့် အကာအကွယ်များ စသည်တို့ ပါဝင်ကြောင်း စွမ်းလင်း ပြောကြား ပါ သည့် ထိုမှတစ်ဆင့် စီမံကိန်း သည် (၄) နှစ် ဆက်တိုက် ထောက်ပံ့ရေး ခံနိုင်ရည်ဖြစ်ကြောင်း၊ စီမံကိန်း လုပ်ငန်း ခွဲခြားအား လူထုကို ယုံကြည် အစီအစဉ်ရေးဆွဲခြင်း၊ အဖွဲ့ဖြတ်ချက် ချမှတ်ခြင်း နှင့် ကိုယ်တိုင် မွေးပေါင်း ပါဝင်၍ အကောင်အထည်ဖော်ဆောင်ရွက်ရသော စီမံကိန်း ဖြစ်ကြောင်း၊ အများ အတွက် အကျိုးပြုသော လုပ်ငန်း ခွဲခြားအား အများဆုံး အဖွဲ့ (၆၀) အဖွဲ့ ဖွဲ့စည်းပုံနှင့် ကျေးဇူးတော်စာတမ်းရေးမှူး စီမံကိန်း အထောက်အကူပြု ကော်မတီ (VTPSC) ဖွဲ့စည်းပုံတို့ အား ချိတ်ဆက်၍ စွမ်းလင်း ပြောကြား ပါ သည့်-

အွေးနှေးချက် (၂) - ဆက်လက်၍ လူထုစည်းရုံးရေးမှူး၊ မြေ ကျေးဇူးတော်စာတမ်းတင်ခြင်း ရွေးချယ်မှု အစီအစဉ် ဖြစ်ကြောင်း ပြောကြား ပါ သည့်- ထိုသို့ ရွေးချယ်ရာတွင် လျှို့ဝှက်လှုပ်ရှားစနစ်ဖြင့် ရွေးချယ် ရကြောင်း စွမ်းလင်း ပြောကြား ပါ သည့်-

ဆုံးဖြတ်ချက် (၁၁) - ကျေးရွာစေတနာ့ဝန်ထမ်း၊ ရွေးချယ်သည့် အစီအစဉ်တင်
ကျေးရွာလူထု သည် မဲပေးရွေးချယ်စေမှုအား ဝေဆောင်ရွက်လိုကြောင်း၊ ကျေးရွာသည် အိမ်ခြံ
လည်း ခန့်လုံး ခန့်ခွဲခြားဖြန့်ဖြူးခြင်း အများသဘောတူ ဆန္ဒဖြင့်သာ ရွေးချယ်တင်မြှောက် လိုကြောင်း၊
ဆွေးနွေး တင်ပြပြီး အများသဘောတူညီမှုဖြင့် ကျေးရွာစေတနာ့ဝန်ထမ်း အဖြစ်

တိုးအား ရွေးချယ်တင်မြှောက်ကြသည်-

သဘောတူညီချက် - အထက်ပါ ဆုံးဖြတ်ချက်အတိုင်း ကျေးရွာလူထုသည် အများသဘော
တူဆန္ဒဖြင့် ကျေးရွာ ကျေးရွာစေတနာ့ဝန်ထမ်း တင်မြှောက်မှုအား သဘောတူကြသည်-

(Signature)

(မြတ်တမ်း တင်သူ)

ဦးအုန်းကျော်

ဒုတိယအကြိမ်အစည်းအဝေး

- နေ့ရက် - 18-10-2018
- အချိန် - 1:00
- နေရာ - ဘဏ် ဇွန် ကျောင်း
- ကျေခွာ - မကျေ
- အုပ်စု - ဆန်ကြက်

တက်ရောက်သူအရေအတွက် - ကျား (၃၉)၊ မ (၃၆)၊ ပေါင်း (၇၅)

ရည်ရွယ်ချက် - လူမှုဆန်းစစ်ခြင်း၊ ဖွဲ့စည်းရေး၊ အစီအစဉ်များ ရေးဆွဲတတ်ရန်နှင့် ကျေးရွာစီမံခန့်ခွဲမှုအဖွဲ့ဖွဲ့စည်းနိုင်ရန်

ဆွေးနွေးချက် (၁) - လူထုစည်းရုံးရေးမှူး၊ လူမှုဆန်းစစ်ခြင်း နှင့် ရည်ရွယ်ချက်များအား ရှင်းလင်းပြောကြားပါသည်။ လူမှုဆန်းစစ်ခြင်း ဟူသည် လူထုအားလုံး သို့မဟုတ် ပေါင်းမိတ်ပြီး ကျေးရွာ၏ လိုအပ်ချက်များ၊ အရင်းအမြစ်များအား ဖော်ထုတ်ရန်နှင့် ကျေးရွာ၏ တိကျသည့် အနာဂတ်ဖွံ့ဖြိုးရေး အစီအစဉ်များအား ရေးဆွဲနိုင်ရန် စသည်တို့အား ရှင်းလင်းပြောကြားပါသည်။ ထို့နောက် လူမှုဆန်းစစ်ခြင်း အစီအစဉ်အား အဖွဲ့ဝင်များ ခွဲ၍ ဆွေးနွေးရေးဆွဲရန် ရှင်းပြပါသည်။ ဆက်လက်၍ ကျေးရွာ၏ ဦးစားပေးဖွံ့ဖြိုးရေးလုပ်ငန်းများအား မဲပေး၍ ရွေးချယ်ရမည်ဖြစ်ကြောင်း ရှင်းပြပါသည်။

ဆွေးနွေးချက် (၂) - ကျေးရွာဖွံ့ဖြိုးရေး ဦးစားပေးလုပ်ငန်းများ ရွေးချယ်ပြီး ပါက ကျေးရွာစီမံခန့်ခွဲမှုအဖွဲ့ (ကမာ) နှင့် ကျေးရွာစီမံကိန်းထောက်ပံ့ရေး (VPSG) တို့အား မဲပေး၍ ဆက်လက်ရွေးချယ်ရမည်ဖြစ်ကြောင်း ရှင်းပြပါသည်။

ဆုံးဖြတ်ချက် (၁) - ကျေးရွာလူထုသည် ဦးစားပေးဖွံ့ဖြိုးရေးလုပ်ငန်းများအား မဲပေး ရွေးချယ်စေလို၍ ၎င်းတို့ သဘောတူသော အများ သဘောတူဆန္ဒဖြင့်သာ ရွေးချယ်စေလိုကြောင်း ဆုံးဖြတ်ကြသည်။ ထို့အတူ ကော်မတီဝင်များ ရွေးချယ်ရာတွင်လည်း အများ သဘောတူဆန္ဒဖြင့်သာ ရွေးချယ်စေလိုကြောင်း ဆုံးဖြတ်ကြသည်။

သဘောတူညီချက် - အထက်ပါဆုံးဖြတ်ချက်အတိုင်း သဘောတူချက် ချုပ်ဆိုရာ
 ပထမဦးစားပေးလုပ်ငန်းအဖြစ်
 လုပ်ငန်းခွဲအား အဆင့် (၁၁) ရွေးချယ်ကြသည်။ ထို့နောက် ကျန်လုပ်ငန်းခွဲများကိုလည်း အဆင့်
 ဦးစားပေး အဆင့် အလိုက် ရွေးချယ်ခံကြသည်။ ကျေးဇူးလှထု မှုလည်း ဆုံးဖြတ်ချက်များအား
 သဘောတူညီခံကြသည်။

Chit

(ဖွတ်တမ်းတင်သူ)

ဦးညို ကျော်

ကျေးဇူး - သင်္ကြော

ကဏ္ဍအလိုက် လုပ်ငန်းချုပ်စာရင်း

ကဏ္ဍ	စဉ်	လုပ်ငန်းအမျိုးအစား	အထိမြေထု အမှန်ခြစ်ရန်			ခုနှစ်	ထောက်ပံ့ပညာအဖွဲ့အစည်း (သို့) ဌာန	မှတ်ချက်
			ကျား	မ	ကျား/မ			
အခြေခံဆောက်လုပ်ရေးကဏ္ဍ (လမ်းပစ်ကား၊ အမှတ်ပေး၊ လမ်းပေး)	၁	ကျွယ်စမ်းမီးတိုင်တိုးချဲ့ခြင်း			✓	၂၀၂၀	CTD	
	၂	စာသင်တန်းတိုင်းဆွဲရေး တိုးချဲ့ခြင်း						
	၃	ဂျီအေအီးဂျီအေအီးဂျီအေအီး ဂျီအေအီးဂျီအေအီးဂျီအေအီး			✓	၂၀၂၀	ပစ်ကား	
	၄							
	၅							
လူမှုဝန်ထမ်း (လူသားအဖ၊ ကျန်းမာရေးအဖွဲ့၊ အခြေခံဆောက်လုပ်ရေးအဖွဲ့)	၁	အခြေခံဆောက်လုပ်ရေးအဖွဲ့			✓	၂၀၂၀	ပစ်ကား	
	၂	အခြေခံဆောက်လုပ်ရေးအဖွဲ့			✓	၂၀၂၀	ပစ်ကား	
	၃							
	၄							
	၅							
သက်တောင့်တတ်ရေးကဏ္ဍ (ပိတ်ပင်ရေး၊ အခြေခံဆောက်လုပ်ရေးအဖွဲ့)	၁	ပိတ်ပင်ရေးအဖွဲ့			✓	၂၀၂၀	ပစ်ကား	
	၂	ပိတ်ပင်ရေးအဖွဲ့			✓	၂၀၂၀	ပစ်ကား	
	၃							
	၄							
	၅							
အခြေခံဆောက်လုပ်ရေးကဏ္ဍ (အခြေခံဆောက်လုပ်ရေးအဖွဲ့)	၁							
	၂							
	၃							
	၄							
	၅							
အခြေခံဆောက်လုပ်ရေးကဏ္ဍ (အခြေခံဆောက်လုပ်ရေးအဖွဲ့)	၁							
	၂							
	၃							
	၄							
	၅							